

広報
3

Y o k o z e



横瀬町

6月

No.635

2021.6.1発行

梅
雨
の
中
休
み

新しい区長さんを紹介します

町民の皆さんと行政とのパイプ役として活躍される区長並びに副区長の方々が、4月1日付けで委嘱されましたのでご紹介いたします。
※なお、令和3年度から区長代理は副区長と名称が変更になりました。



第1区
小泉 進



第2区
小泉 昇一



第3区
町田 勉



第4区
浅見 恒吉



第5区
平沼 良一



第6区
松本 薫



第7区
小室 隆男



第8区
長島 敏夫



第9区
根岸 正文



第10区
大川 勇治



第11区
笠原 裕

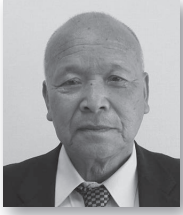

第12区
佐野 榮



第13区
櫻井 敏雄



第14区
島田 公男



第15区
木崎 泰明



第16区
吉野 強



第17区
柳 健一



第18区
村越 和昭



第19区
町田 多



第20区
浅見 弘行



第21区
赤岩 和彦



第22区
浅見 千治



第23区
大熊 崇正

[敬称略]

副区長の紹介（敬称略）

- | | |
|--------------|---------------|
| 第1区 ● 加藤 伯及 | 第12区 ● 小俣 高 |
| 第2区 ● 小泉 正二 | ● 栗原 昇一 |
| 第3区 ● 伊藤 広行 | 第13区 ● 山口 励一 |
| 第4区 ● 向井 剛 | 第14区 ● 阿左美 賢一 |
| 第5区 ● 赤岩 昭 | 第15区 ● 齊藤 幸一 |
| ● 平沼 雅浩 | 第16区 ● 高橋 徹也 |
| 第6区 ● 横田 武雄 | 第17区 ● 大野 雅弘 |
| ● 浅見 幹雄 | 第18区 ● 柳 敏夫 |
| 第7区 ● 高沢 孝 | 第19区 ● 浅見 隆男 |
| 第8区 ● 町田 好則 | 第20区 ● 町田 善美 |
| 第9区 ● 長嶋 隆夫 | 第21区 ● 赤岩 保彦 |
| 第10区 ● 新井 修 | 第22区 ● 四方田 一夫 |
| 第11区 ● 磯崎 淳二 | 第23区 ● 尾崎 隆寛 |
| ● 長島 教夫 | |

正・副区長会長を新たに選出しました

4月23日（金）に開催された区長会通常総会および消防後援会定期総会で、各区長の互選により会長に松本薫氏、副会長に根岸正文氏、赤岩和彦氏が選出されました。

☎総務課（2階7番窓口） ☎25・0111

新しい23区担当窓口職員を紹介します

町の若手職員の人材育成と地区・区と町との円滑な行政運営を目的とした、23区担当窓口職員が4月1日付けで任命されましたので紹介します。

担当職員の紹介

芦ヶ久保地区



浅見 侑那

川西地区



邊見 翔吾

川東地区



渡辺 岬

中郷地区



町田 修一

宇根地区



岡村 祐

苅米地区



若林 一嘉

根古屋地区



小俣 裕哉



大場 遼



浅見 成彦



富田 泰裕



加藤 昌法



高野 仁裕



柿沼 直樹



長島 洋昴

町への要請などは、23区担当窓口職員でなく、各区長へご相談ください。

☎総務課(2階7番窓口) ☎25-0111

◆行政相談委員が委嘱されました

皆さんの行政上の困りごとについて相談相手となる行政相談委員として、大野まり子氏(再任)と富田芳夫氏(新任)が令和3年4月1日付で総務大臣から委嘱されました。

☎総務課(2階7番窓口) ☎25-0111



大野 まり子氏



富田 芳夫氏

よこらぼの採択事業

令和3年度第1回審査会(4/30)答申に基づき2件採択(提案件数3件)となりました。

	事業名・提案者	概要
採択 No.92	提案者:横瀬町産学官公民共創事業 事業名:学校法人 産業能率大学経営学部 地域創生ユニット	大学・企業・自治体で協働し、横瀬町における社会課題を見える化した上で課題解決や付加価値創造を目指す。
採択 No.93	提案者:不登校児童生徒に向けた好奇心の種まき事業 事業名:タテノイト(株式会社みんなのそだちLab)	様々な理由により学校に馴染めない子ども達やホームスクーリングで学ぶ子ども達に対して、自然体験や科学実験などを通して、好奇心が芽吹く環境を提供する。

☎まち経営課(2階8番窓口) ☎25-0112

令和2年度の

財政事情の

公表

町の一般会計および特別会計の令和2年度の財政事情をお知らせします。この財政事情の公表は、皆さんに町の財政状況を広く知っていただくため、毎年6月と12月の2回行っています。

ここで公表した数値は、本年3月末日現在のものです。最終的な数値は、広報10月号に掲載予定の決算の公表でお知らせします。

なお、公表した数値の詳細は、まち経営課において閲覧できます。

まち経営課
(2階8番窓口)
☎25-0112

歳入

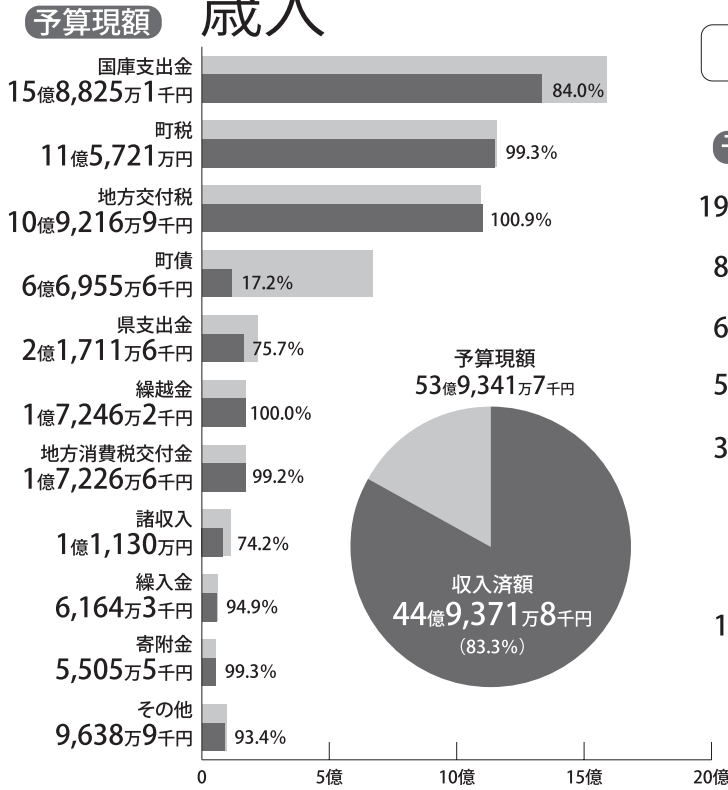

歳出

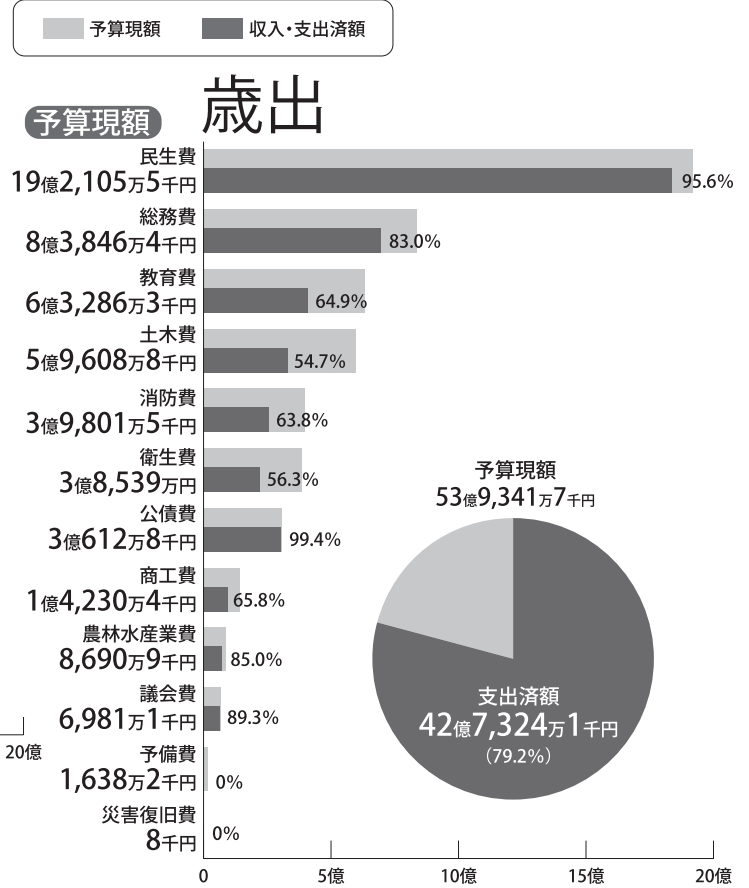

特別会計執行状況

(単位:千円,%)

区分	歳入			歳出		
	予算現額	収入済額	収入割合	予算現額	支出済額	支出割合
国民健康保険	995,191	950,091	95.5	995,191	806,802	81.1
介護保険	809,299	817,127	101.0	809,299	720,329	89.0
後期高齢者医療	105,104	104,305	99.2	105,104	100,691	95.8
下水道	281,766	224,464	79.7	281,766	245,304	87.1
浄化槽設置管理事業	48,332	31,108	64.4	48,332	34,935	72.3

令和3年第3回横瀬町議会臨時会が、5月13日(木)に開催されました。審議結果等は次のとおりです。

●町長提出議案

議案番号	件名	審議結果
議案第30号	専決処分の承認を求めることについて(横瀬町税条例等の一部を改正する条例)	原案承認
議案第31号	専決処分の承認を求めることについて(令和3年度横瀬町一般会計補正予算(第1号))	原案承認
議案第32号	横瀬町介護保険条例の一部を改正する条例	原案可決
議案第33号	令和3年度横瀬町一般会計補正予算(第2号)	原案可決
議案第34号	工事請負契約の締結について	原案可決

●議長の選挙

投票による選挙の結果、議長に若林想一郎氏が当選されました。

●委員会委員の選任

任期満了による、常任委員会委員および議会運営委員会委員の選任が行われました。新しい委員会構成は次のとおりです。(敬称略)

区分	委員長	副委員長	委員
総務文教厚生常任委員会	向井 芳文	宮原みさ子	若林 清平 関根 修 若林想一郎 新井鼓次郎
産業建設常任委員会	黒澤 克久	大野 伸恵	小泉 初男 若林想一郎 内藤 純夫 浅見 裕彦
議会運営委員会	新井鼓次郎	内藤 純夫	若林 清平 小泉 初男 関根 修 宮原みさ子

町長の

ちょこつ
と

ひとこと

なぜ「日本一チャレンジする町」を掲げるのか?



横瀬町長 富田 よしなり 能成

4月に役場職員を対象に、私から直接、今年度の施政方針を伝える説明会を実施しました。その中で、「なぜ私たちはチャレンジ(挑戦)しなければならないのか?」「なぜ、横瀬町は日本一チャレンジする町を掲げているのか?」という話をしました。チャレンジする必然性を職員と共有したかったからです。チャレンジする理由は、概ね以下3点と考えています。

理由その1。人口減少が続いていて消滅可能性都市の一つに数えられている横瀬町は、まだまだ「このままでいい町」ではないから。この町の未来を変えないといけないから。だから、前例踏襲だけではダメで、チャレンジが必要。

理由その2。変化が早くて激しい現代社会では、経験則

やこれまでの常識に基づいてやったことが結果を出すとは限らない。成功するための条件が、刻々と変化しているなかで、何が成功するかは、やってみないとわからないことが多い。だから、成果を出そうと思ったら、試行(チャレンジ)の場数を増やすしかない。チャレンジには失敗がつきものだけど、それは、町長が責任を持つ。

理由その3。チャレンジは、人を元気にするから。人を引き付ける力があるから。日本一チャレンジする町という言葉にひかれて、応募してきた地域おこし協力隊員などがわかりやすい例です。

私たち役場の仕事は、地方自治法をはじめとする法律や条例でやるべきことが細かく定められています。ともすれば、それらを受け身でこなすだけ(これが俗にいう“お役所仕事”)になりがちです。だから余計に、「チャレンジしよう」といい続けることが必要だと思っています。とりわけ、今は、コロナ禍中。こんな状況でも、住民の皆さんに元気になってもらうために、今年はとりわけ、「チャレンジ」が重要な年だと思っています。



二期一会の音の世界

二人の名手が織りなす

チェロ
宮田大
Miyata Dai

バンドネオン
三浦一馬
Miura Kazuma

チケット Ticket ※未就学児は入場できません

◆全席指定 3,000円

◆チケット先行販売(町民限定)

7月10日(土)、11日(日)午前9時より販売開始

◆一般販売

7月13日(火)より販売開始(チケット残数がある場合のみ)

横瀬町町民会館 ☎0494-22-2267(月曜・祝日休館)
●今年度は横瀬町町民会館のみの販売になります。

曲目 Program

J.S.バッハ: ヴィオラ・ダ・ガンパ・ソナタ BWV.1027 第1楽章
ヘンデル: オペラ『リナルド』より「涙の流れるままに」
サマー: Julie-O(宮田ソロ)
J.ウィリアムズ: 「シンドラーのリスト」よりテーマ ほか

第35回ヨコゼ音楽祭 開催について

【町民限定】チケット先行販売 7/10(土)、11(日) 9:00～
一般販売 7/13(火) 9:00～(チケット残数がある場合のみ)
価格 全席指定 3,000円
販売予定枚数 250枚(変更の可能性あり)
販売窓口 横瀬町町民会館 ☎22-2267

新型コロナウイルス感染拡大防止のための取り組みについて
*密を避けるため、座席数を減らしてチケットを販売する予定です。
*会場内ではマスクの着用、手指消毒をお願いします。
*会場での検温の結果により、入場をお断りする場合があります。
*新型コロナウイルス感染症の拡大防止のため新型コロナウイルス接触確認アプリ(COCOA)や埼玉県LINEコロナお知らせシステムの導入をお願いします。
*今後の情勢により、実施の有無について変更する場合があります。

ボランティア、実行委員メンバー 募集

当日お手伝いいただけるボランティアスタッフ、実行委員会メンバーを募集します。お手伝いいただく内容は、ステージの準備やお客様の誘導などです。興味のある方は、ヨコゼ音楽祭実行委員会事務局までご連絡ください。

問・申込 ヨコゼ音楽祭実行委員会事務局(町民会館内) ☎22-2267

国民年金保険料学生納付特例制度のご案内

国民年金は、20歳以上であれば学生の方も加入しなければなりません。

学生は、ご本人の所得が一定額以下の場合、国民年金保険料の納付が猶予される「学生納付特例制度」があります。

対象となる方は、学校教育法に規定する大学(大学院)、短期大学、高等学校、高等専門学校、専修学校および各種学校(専修年限1年以上である課程)に在学する学生等で、ご本人の前年所得が次の計算式で計算した金額以下であることが条件となります。

〈所得のめやす〉 128万円 + {扶養親族等の数 × 38万円} (令和3年度分)

※令和2年度以前は、118万円 + {扶養親族等の数 × 38万円}

学生納付特例の承認期間は4月から翌年3月までとなりますので、承認を受けた次の年度も在学予定である場合は、再申請が必要です。

☎ 秩父年金事務所 ☎ 27-6560 / いきいき町民課(1階1番窓口) ☎ 25-0115



住宅環境改善及び空き家活用促進補助金

— 住環境の改善や空き家をリフォームしませんか —

町民の住環境の向上、クリーンエネルギーの普及および空き家の有効活用を促進するため、住宅の改修工事等(リフォーム)や省エネルギー改修を行う方に対し、補助金を交付します。(申請は事前申請になります)

- 対象となる住宅は?**
- ① 自己の居住のために使用している一戸建ての住宅および併用住宅
 - ② 次のような空き家
 - ・ 工事完了後1年以内に自らが居住または事業を開始する
 - ・ 工事完了後1年以内に第三者の居住のために貸し出す

対象となる工事や補助金は? ※補助対象の費用は全て税抜きです。

補助金の種類	補助対象工事	補助金額
リフォーム補助金	建物の内外装の改修(内装木質化を含む) ※20万円以上の工事が補助対象です	①住宅1戸につき、リフォームに要した費用額の1/10とし、10万円を限度とします。
	居室、浴室、玄関、台所およびトイレ等の改修(下水道接続工事を除く) ※20万円以上の工事が補助対象です	②補助対象工事に加え、秩父産木材を内装の木質化に利用した場合、1㎡あたり3,000円を加算し、20万円を限度とします。 ③横瀬町の入札参加資格者・小規模事業者登録事業者による工事の場合は、5万円を加算します。
省エネルギー改修補助金	開口部の断熱性能を高める工事 壁・屋根・天井・床の断熱性能を高める工事	工事費の1/5とし、20万円を限度とします。
	太陽光発電システムの設置	太陽電池出力1kW当たり15,000円に発電システムを構成する太陽電池の最大出力値を乗じて得た額とし、5万円を限度とします。
	蓄電システムの設置	設置費用額の1/10とし、5万円を限度とします。
	電気ヒートポンプ給湯機(エコキュート)の設置	
	家庭用燃料電池コージェネレーションシステム(エネファーム)の設置	設置費用額の1/10とし、2万円を限度とします。
	潜熱回収型ガス給湯器(エコジョーズ)の設置	
	地中熱利用システムの設置	設置費用額の1/10とし、20万円を限度とします。
HEMS(エネルギー管理システム)の設置	設置費用額の1/10とし、1万円を限度とします。	
LED照明器具・電球・蛍光灯の設置	①費用の1/2とし、5,000円を限度とします。 ②商品券で交付します。(※過去にLED照明補助金を受けていないこと)	

詳細は町ホームページまで

☎ 振興課(1階5番窓口) ☎ 25-0114



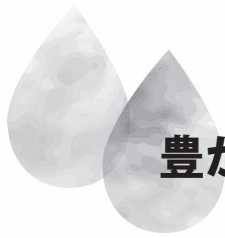

豊かな自然と快適な生活を守る下水道と合併処理浄化槽 ～ひとりひとりの想いが町の明日をつくる～

町の水環境を守るために

単独処理浄化槽やくみ取り便所は、し尿以外の生活雑排水が処理されないため、公共用水域の水質汚濁の原因となってしまいます。そこで、町では生活雑排水をきれいな水に戻し、公共用水域の水質保全のため、公共下水道や合併処理浄化槽の整備に努めています。

下水道整備区域にお住いの皆さまへ

新たに下水道を利用するためには、町指定の「排水設備指定工事店」が工事を行う必要があるため、接続の際には、指定工事店へご相談ください。

下水道整備区域外にお住いの皆さまへ

町では、下水道計画区域外において、町が合併処理浄化槽の設置工事や設置後の維持管理を行う「浄化槽設置管理事業」を実施しています。主に単独処理浄化槽やくみ取り便所からの転換の場合、補助金を交付しています。

下水道に接続するときには、町から助成があります

交付対象

設置義務者	改造工事の区分		助成金額
生活保護法による生活扶助受給者の方	くみ取便所または既設浄化槽からの改造工事		改造工事費と50万円のいずれか少ない金額
上記以外の方	くみ取便所からの改造工事	供用開始後1年以内	50,000円
		供用開始後2年以内	30,000円
		供用開始後3年以内	20,000円
	既設浄化槽からの改造工事	供用開始後1年以内	50,000円
	大型合併浄化槽(51人槽以上)からの改造工事	供用開始後1年以内	改造工事費と50万円のいずれか少ない金額

※供用開始…下水道整備区域において下水道に接続できるようになった日(なること)

美しい自然と快適な生活環境を守るためにも、早期に下水道への接続をお願いします。
詳細は、建設課までお問い合わせください。

☎建設課(2階9番窓口) ☎25-0117

PDFファイルによる納税証明書(国税)の発行等について

令和3年7月から、国税(所得税など)の納税証明書について、PDFファイルによる発行ができるようになります。

請求手順

- ①インターネットで請求(来署不要) パソコンからe-Tax(Web版)にログインし、「納税証明書の交付請求書(電子交付用)」から、PDFデータを選択し、必要事項を入力した上で交付請求書を送信します。
※送信及びe-Taxのメッセージボックスの確認には、マイナンバーカードなどの電子証明書が必要です。
※納税証明書を作成後、e-Taxのメッセージボックスに発行準備が整った旨を通知します。
- ②PDFファイルで受取 e-Taxのメッセージボックスにスマートフォンやパソコンでアクセスし、インターネットバンキング等により手数料を納付した後、電子納税証明書(PDFファイル)をダウンロードします。
- ③自分で印刷 ダウンロードした電子納税証明書(PDFファイル)は、自宅やオフィスのプリンターから印刷ができます。

※コンビニエンスストアの印刷サービスを利用して印刷することもできます(別途料金がかかります)。

詳細は国税庁HPをご覧ください。

☎秩父税務署 ☎22-4433(自動音声案内「2」番選択)



〒100-0001 東京都千代田区千代田 消費生活センター ☎25-5200

インターネット上で、ポイントを換金や課金、商品購入などに利用する「ポイントサービス」に登録したが、サイトの解約ができない、商品の定期購入契約になっていた、ポイントより高額な支払いになったなどの相談が寄せられています。

【消費者へのアドバイス】

- ①事業者の所在地や連絡先、連絡方法などを確認しましょう。
- ②利用規約を必ず確認し、解約方法等を十分把握した上で利用しましょう。
- ③広告やサイト登録時の画面等を、印刷やスクリーンショットで保存しておきましょう。

困った時には、お近くの消費生活センター等にご相談ください。消費生活センターの電話番号は、全国共通「188」です。

大腸がん検診を受けましょう ～役場窓口で申し込みを受け付けます～



がんによる死亡は年間37万人を超えており、がんの部位別死亡原因で見ると、大腸がんは「男性第3位」「女性第1位」となっています。がんは、できるだけ早期に発見することが重要で、早期発見できれば生活に支障なく過ごすことが可能です。年に1回、検診を受診しましょう。

検診申込書にて申し込みをされている方には、問診票と検体容器を郵送いたします。まだ申し込まれていない方は、健康づくり課へお越しいただくか、または、お電話でお申し込みください。

対象 40歳以上の方 **受付場所** 健康づくり課(役場1階3番窓口) **受付時間** 8:30～16:00

日程

	検体回収期間		検体回収期間		検体回収期間
6月	21日(月)～25日(金)	9月	13日(月)～17日(金)	12月	13日(月)～17日(金)
7月	12日(月)～16日(金)	10月	18日(月)～22日(金)	1月	17日(月)～21日(金)
8月	16日(月)～20日(金)	11月	15日(月)～19日(金)	2月	14日(月)～18日(金)

※配布・回収ともに平日のみ受け付けます。

検診料金 700円(検体容器を提出する際にお支払いください)なお、以下の方の検診料金は無料です。

- ◎満70歳(今年度中に70歳に到達する方を含む)以上の方
- ◎満65歳以上70歳未満で後期高齢者医療制度の被保険者
- ◎生活保護受給世帯の方

☎健康づくり課(1階3番窓口) ☎25-0116

家族介護者支援手当制度について

家族介護者支援手当は、重度の在宅要介護者を介護する家族の経済的な負担を軽減し、在宅要介護者の福祉の向上を目的に支給される手当です。

●**対象者** 在宅要介護者が次の要件のいずれにも該当する場合に、在宅要介護者と同一世帯に属する主たる家族介護者に支給します。

- (1)要介護4または要介護5の認定を受けていること。(2)町内に1年以上継続して居住していること。
- (3)在宅要介護者本人および本人の属する世帯員が、介護保険料の滞納をしていないこと。
- (4)家族介護者と在宅要介護者の属する世帯が生活保護を受けていないこと。

●**手当の額** 在宅要介護者1名につき、月額5,000円。

●**支給の時期** 毎年4月・8月・12月の3期に、それぞれ前月分まで(4ヵ月分)を支給します。

●**申請方法** 申請書に、必要事項を記入(押印)し、窓口へ申請してください。

※申請書は、窓口または町ホームページからダウンロードできます。

☎・受付 健康づくり課(1階3番窓口) ☎25-0116

健康づくり課事業のお知らせ

言語リハビリ教室(★)	日時 6/9(水) 10:00～12:00 内容 失語症の方を対象に、言語聴覚士による集団リハビリを行います。
ウォーキング教室	日時 6/16(水) 10:00～12:00 集合場所 うららかよこぜミュージックガーデン 内容 町内のウォーキングコースを歩きます。
健康相談(★)	日時 6/24(木) 10:00～11:30 内容 健康づくりについての相談を、保健師、管理栄養士がお受けします。血管年齢測定も実施します。
オレンジカフェ(★)	日時 6/24(木) 13:30～15:00 内容 認知症の人やその家族、その他地域の方どなたでも、情報交換や息抜きができる場です。
ソーシャルクラブ(★)	日時 6/28(月) 13:30～15:30 内容 心の病気を持つ方たちの社会復帰のためのグループ活動を行います。

☆印のついている事業は、総合福祉センターで実施します。

※新型コロナウイルス感染症拡大防止のため、事業を中止する場合があります。

☎健康づくり課(1階3番窓口) ☎25-0116

こんにちは！ 保健師です



6月4日～10日は 歯と口の健康週間です

健康を維持するために大事な要素のひとつに「歯と口のお手入れ」があります。歯と口は、人の活動に必要な栄養をとるための食事をする上で重要な役割を持っています。

歯を失う原因で「最も多いのが「歯周病」です。歯周病は、糖尿病や心臓病、骨粗しょう症、脳梗塞、誤嚥性肺炎、認知症などとも関わりがあります。また、メタボリックシンドロームの発症が高まることも報告されています。

歯周病から歯を守るには、毎日のセルフケアが第一です。食後の歯みがきをしっかりと行い、歯間ブラシやフロスを使って歯と歯の間の汚れも落としましょう。そして、毎日のセルフケアに加え、歯科医院で定期的な検診を受けましょう。歯茎の状態や虫歯のチェック、毎日の歯みがきでは取り切れない歯垢や歯石を取り除いてもらったり、ブラッシング指導を受けたりと専門家によるケアと組み合わせることが歯と口の健康を保つためにも大切です。ぜひ、かかりつけ歯科医をもち定期的な歯科検診を受けましょう。

保健師は、町の皆さんの健康を支援します。身体と心の健康に関するご相談を随時お受けしていますので、お気軽にご相談ください。

今月の記事担当：原

☎健康づくり課(1階3番窓口) ☎25-0116

地域包括支援センター(1階3番窓口) ☎25-0281 / 子育て支援課(1階2番窓口) ☎25-0110

「健康いきいきチェックシート」のご協力をお願いします

地域包括支援センターでは、介護認定を受けていない75歳以上の方を対象に「健康いきいきチェックシート」による健康状態の把握をさせていただいております。

今年度は、昭和21年4月1日～昭和22年3月31日生まれの方を対象に、6月中に「健康いきいきチェックシート」を郵送させていただきます。

チェックシートにご記入いただき、同封の返信用封筒にてご返送くださいますよう、ご協力の程、よろしく願いいたします。

☎地域包括支援センター(1階3番窓口) ☎25-0281

紙おむつ給付事業について

町では、在宅の重度心身障害者等に対し紙おむつを給付しています。紙おむつ給付事業は本人および同居する家族を援助し、経済的負担の軽減を図ることを目的とする事業です。

なお、令和3年4月から対象者の要件が一部変更になりました。

●対象者について

町に住所を有し、疾病等により常時床につく状態または、これに準ずる状態が継続している方で、次の(1)～(3)のいずれかに該当する方が対象となります。

(1)身体障害者手帳の交付(1級または2級)を受けている方

(2)療育手帳(㊤またはA)の交付を受けている方

(3)介護保険の要介護認定における認定調査票の「排尿・排便」の項目において「見守り等・一部介助・全介助」に該当する方または要介護4以上の認定を受けた方であって、対象者本人に市町村民税が課されていない方

※(1)、(2)は当該障がいにより自力で排泄処理することが困難な状態にある方

※入院した病院等が紙おむつの持込みを可能とした場合は、継続して対象とします。

●申請方法について

窓口申請書・仕様書(給付品目一覧)が用意してありますので必要事項を記入し、申請してください。

※申請書は町ホームページからもダウンロードできます。

※支給限度額は、1ヶ月5,000円(税込)です。限度額を超えた額については、自己負担となります。

●給付方法について

委託事業者が月1回(月初め)ご自宅へお届けします。

☎申請 健康づくり課(1階3番窓口) ☎25-0116

小児慢性特定疾病医療費支給継続申請の受付を開始します

対象 現在受給者証をお持ちで、引き続き治療が必要な20歳未満の方の保護者

期間 6/14(月)～7/30(金) ※土・日・祝日は除く **場所** 各県保健所

必要書類 申請書、医療意見書、健康保険証の写し、受診者の加入する公的医療保険(健康保険)の被保険者の市町村・県民税課税(非課税)証明書(税額・所得金額が記載されたもの)など

※お持ちの受給者証に記載の住所地を管轄する保健所から申請に必要な書類が郵送されます(医療意見書は同封しません。指定医に依頼してください)。

☎秩父保健所 ☎22-3824

小児科・産婦人科オンライン相談事業について

「小児科・産婦人科オンライン相談事業」では、通常の予約制のオンライン相談サービスに加え、昨年度から予約なしで誰でも相談できる「いつでも相談」を実施しています。気軽に相談できるため、多くの方にご利用いただいています。長引く新型コロナウイルス感染症の影響で、病院に行きづらいと気になっている方もいらっしゃると思いますが、オンラインでの相談は感染の心配はありません。この機会に、利用してみませんか。

いつでも相談とは…

ウェブサイトから相談内容をお送りいただくと、24時間以内に小児科医、産婦人科医、または助産師から回答いたします。毎日、24時間受け付けます。相談先(小児科医、産婦人科医、または助産師)は事前に選択可能です。1枚まで写真の添付が可能です。

※無料相談(別途通信料がかかります)

※無料利用には合言葉が必要です。チラシまたは子育て支援課にてご確認ください。

※まだ登録されていない方は、「小児科オンライン」または「産婦人科オンライン」を検索するか、町ホームページや健康カレンダーでご確認ください。

☎子育て支援課(1階2番窓口) ☎25-0110

教育委員会定例会の
開催のお知らせ

日時 6/29(火) 14:00 **場所** 役場3階 301会議室

※傍聴を希望される方は、6/28(月)までに教育委員会へご連絡ください。

☎教育委員会(2階6番窓口) ☎25-0118

「児童手当現況届」の提出をお願いします

子育て応援
110番

児童手当は、児童を養育している方に支給される手当です。児童手当を引き続き受けるためには現況届の提出が必要です。現況届は、毎年6月1日における年金加入状況や子どもの養育状況を確認し、児童手当を引き続き受ける要件を満たすかどうか確認するための大切なものです。

該当になる方には通知を郵送しますので、期間内に必ず子育て支援課まで提出してください。提出されない場合は、6月以降の手当を受けられなくなりますのでご注意ください。

●提出期間 6/30(水)まで(受付時間 8:30~17:15)〔※土・日曜日・祝日を除く。火・木曜日の窓口延長はありません。〕

固・受付 子育て支援課(1階2番窓口) ☎25-0110 子育て応援【にっこり、ひやくとぅぱん(110番)】

低所得の子育て世帯に対する子育て世帯生活支援特別給付金について

新型コロナウイルス感染症による影響が長期化する中で、低所得の子育て世帯に対し、その実情を踏まえた生活の支援を行う観点から、子育て世帯生活支援特別給付金(児童1人当たり一律5万円)を支給します。

【ひとり親世帯分】

●支給対象者

- 令和3年4月分の児童扶養手当の支給を受けている方
- 公的年金の受給者で、令和3年4月分の児童扶養手当の支給が全額停止される方
- 児童扶養手当を受給していないが、新型コロナウイルス感染症の影響を受けて、収入が減少し、児童扶養手当を受給している方と同じ水準となっている方

ひとり親世帯で②、③に該当する場合、児童扶養手当の認定を受けていない方でも、申請することができます。

●申請

- ①の方は申請不要です。
- ②、③の方は申請が必要です。(令和4年2月28日まで)
申請書は子育て支援課または町ホームページでダウンロードできます。

●支給スケジュール

- ①の方は5/11に児童扶養手当を受給している口座に振り込みました。
- ②、③の方は申請後、支給要件に該当するか確認し、速やかに振り込みます。

【その他世帯分】

(令和3年度の住民税均等割が非課税の子育て世帯給付金)

申請や支給スケジュール等については詳細が決まり次第、お知らせします。

対象者の把握のために、児童手当・特別児童扶養手当の受給者等の令和3年度住民税の課税状況等を公簿にて確認させていただきます。同意できない場合は6/18(金)までに子育て支援課までご連絡ください。

固子育て支援課(1階2番窓口) ☎25-0110

子育て家庭をサポートします

地域子育て支援センター(保育所)

事業名	日時	内容
子育て相談 ※要電話予約	平日 (月~金曜日) 9:00~17:00	子育てについて、困りごとや心配ごとができたときなどにご相談ください。
保育所園庭開放	土曜日 9:00~11:00	保育所等に入っていない未就園児とご家族を対象に園庭を開放します。
一時保育事業 ※要申込	平日 (月~金曜日) 8:00~17:15	対象:町内に住所があり集団保育が可能な満1歳から小学校就学前の児童 利用料金: 1人当たり2,000円/1日

総合福祉センター

- 赤ちゃんくらす
(令和3年2月~5月生) 2日(水)
- 3歳児健診・2歳児歯科健診
10日(木)
- 3~4か月児健診・9~10か月健診
17日(木)
- 赤ちゃんくらす
(令和2年10月~令和3年1月生)
ちびっこなんでも相談室
赤ちゃんなんでも相談室 23日(水)
- 運動のはぐくみ相談(要予約)
25日(金)

横瀬町役場

- こどもの心の相談 7日(月)

固子育て支援課(1階2番窓口)
☎25-0110

児童館

6月

- どんぐりの森 4日(金)
- バンブーの森 11日(金)
- さくらの森 18日(金)
- メープルの森 7日(月)14日(月)
21日(月)28日(月)
- ママサロン
横瀬児童館 2日(水)16日(水)
18日(金)23日(水)30日(水)
- 長瀬町多世代ふれ愛ベース長瀬 4日(金)
- 秩父市子育て支援センター 11日(金)25日(金)
- 皆野町皆野総合センター 9日(水)

固児童館 ☎22-2072

子育て ふれあい コーナー

みんなで遠足に行きました!

保育所では5/14(金)にウォーターパークに遠足に行きました。保育所のお友達のほか、保護者1名が参加でき、みんなで楽しく行ってきました。いつも通る散歩道もお母さんたちと一緒に歩くと楽しさ倍増!道端のお花や景色を見ながら元気に行ってきました。



小学生の夏休み 児童館開館時間を延長します

児童館の小学生利用は、午後からとなっていますが、学校夏季休業中は朝から利用できるように時間を延長します。午前から利用したい場合は、人数把握のため、事前に保護者の申し込みをお願いします。

延長期間 7/21(水)~8/25(水)

利用時間 8:00~17:00(昼食はとれません)

利用対象 小学校1年生~6年生

申込期間 6/28(月)~7/9(金)9:00~17:00(土・日は除く)

申込方法 児童館利用届を期間内に提出してください。

その他 午後(13:00~17:00)は、申し込みなしで利用できます。

☎提出先 児童館 ☎22-2072

児童館 学校夏季休業中のスタッフ募集

学校夏季休業中に一緒に働ける職員を募集します。

任用期間 7/21(水)~8/25(水)

募集人員 4名程度

勤務形態 平日8:00~18:00のうち週15~18時間程度

仕事内容 児童館及び学童保育室における児童の保育・清掃等

勤務場所 児童館

必要な資格 特になし

申込方法 会計年度任用職員受検申込書を提出(自書。所定の位置に写真を貼付。写真は上半身脱帽正面向き、3ヵ月以内に撮影したものでサイズは縦4cm×横3cm)

※申込書は児童館および町ホームページからダウンロード

受付期間 6/3(木)~17(木)平日9:00~17:00

選考方法 書類選考および面接選考

選考期日 後日応募者に連絡

報酬 給与条例に基づき、勤務時間に応じて日額もしくは時間額で支給

☎提出先 児童館 ☎22-2072

〒368-0072 横瀬町大字横瀬4477-1

■入札結果

開札日 4/16(金)

(単位:円)

担当課	工事等の名称	入札方法	予定価格	落札(決定)金額	落札(決定)者
建設課	町道3175号線改築工事(3工区)	指名	65,448,900	62,480,000	(株)大場建設
建設課	町道3号線改築工事	指名	43,496,200	41,580,000	(有)平沼建設
まち経営課	テレワーク拠点整備に係る耐震診断・補強・改修設計業務委託	指名	12,985,500	9,295,000	(株)丸岡設計

開札日 4/23(金)

(単位:円)

担当課	工事等の名称	入札方法	予定価格	落札(決定)金額	落札(決定)者
振興課	河川水質・降下ばいじん調査測定業務委託	指名	2,189,000	1,869,120	(株)環境管理センター 北関東技術センター
建設課	町道3207号線改築工事	指名	7,587,800	7,370,000	(株)大場建設

開札日 4/26(月)

(単位:円)

担当課	工事等の名称	入札方法	予定価格	落札(決定)金額	落札(決定)者
健康づくり課	軽自動車購入	指名	1,500,000	1,249,000	(有)関口商店
まち経営課	横瀬町公共施設等総合管理計画改訂業務委託	指名	5,284,400	4,510,000	(株)パスコさいたま支店

※予定価格および落札(決定)金額は税込みです。

☎まち経営課(2階8番窓口) ☎25-0112

歴史民俗資料館だより

●ミュージアムトーク

日時 6/13(日) 10:30~12:00 場所 町民会館大会議室

講師 深田芳行(学芸員)

テーマ 武甲山山頂遺跡の調査

※会場の関係で、日曜日の開催になります。



山頂遺跡現地調査
1978年撮影

●土曜ミュージアムトーク オンライン

建武年代の板碑

町歴史民俗資料館で展示している町指定有形文化財(歴史資料)「建武年代の板碑」について紹介します。

動画の内容についてご質問などございましたら、教育委員会までお問い合わせください。

☎教育委員会(2階6番窓口) ☎25-0118

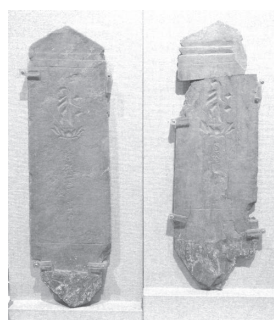

芦ヶ久保大畑の板碑(横瀬町歴史民俗資料館所蔵)

まちかど

ギヤラリー

川柳

◆高田 哲郎 選

シングルです自分の失敗知らんぷり
ヨガの舞足はくの字で腹を揉む
目も耳も妻の実家さえ遠くなる
じわじわと四波を運ぶ聖火リレー
ガラス越し逢いし夢見た談話室
福耳と褒められますが金はなし

岸岡 鯉甲
知 音
横田賭司楼
玉井 市憲
加藤 孝全
小石川邦二



前原 和子 さん

公民館講座を開催しました!

●『ママとよ子のリトルラビット』全20回

本年度の『ママとよ子のリトルラビット』が5/6(木)いよいよスタートいたしました!

全20回の予定で楽しいイベントがたくさんあります。楽しみですね。

ただ今8組の参加で実施中です。



今後の様子も
広報で紹介して
いきますね。

図書館だより

推薦
図書

白鯨 MOBY-DICK.....

夢枕 獏 著 ● KADAKAWA

その姿を見た者は、生涯魂を囚われる...。海と鯨に心を奪われ、人生を狂わされた男たちが、神の生き物に挑む! 史実とアメリカ文学の傑作が衝撃的に融合した作品。



6月特設コーナー●「雨の日に読みたい本」特集

静かな雨音を聞きながら、本の世界にどっぷりはまってみませんか? 大人も子供も楽しめる本をたくさんあつめました。

★6月のナイトライブラリー 2・9・16・23・30日

第38回横瀬町民体育祭の中止について

10/3(日)に開催を予定しておりました第38回横瀬町民体育祭ですが、新型コロナウイルス感染拡大防止の観点から、皆さまの健康と安全を最優先に考え、今年度も中止とさせていただきます。

体育祭を楽しみにされていた皆さまや関係者の皆さまには、ご迷惑をおかけしますが、ご理解くださいますようお願い申し上げます。

教育委員会(2階6番窓口) ☎25-0118

小中学生の検定受検を応援します! (検定受検料助成金制度)

概要 対象となる検定

- ・実用英語技能検定
- ・日本漢字能力検定
- ・実用数学技能検定

対象者 町内に住所のある小中学生の保護者

助成額 受検者1人につき1回あたり1,000円

助成回数 それぞれの検定に対し、1年度あたり1回(3種とも受検すると、1年度で計3,000円の助成)

詳しくはホームページまたは

教育委員会(2階6番窓口) ☎25-0118

短歌

◆新井 信子 選

激動の昭和を生きて令和の今桜を眺める九十の春
川辺りの清き流れに芹摘めば過ぎし昔の香に匂ひ立つ
大げや木の透かし見る空挟まりて若葉のみどり春風に遊ぶ
桜吹雪杜の屋根をすべり落つしばらく眺む去りゆく春を
お彼岸にうから揃いて墓まいり夜は次次に夫を語りぬ
ジュエリーの飾りもいらぬ歳となり並べてみては買ひし日思う
たおやかにツツジにサツキ咲き誇る盆栽展を叔父と楽しむ
四つ割りでしまいて置きし白菜は花蕊を伸ばすつよさを持てり
春うらら散歩の道も目の保養花の香りを纏い帰りぬ
花見えて食べごろ終わりし露の薔苳感に過ぎし吾の早春
ひと畦に幾度も腰を伸ばしつつ畦を切り行くじゃが芋作り
緩みたるくさび直せば春耕の気合入りて鋤も弾みぬ

斎藤トシ子
島田 あき
中川美也子
町田 イヨ
町田 由江
八木原千恵
八木原優子
赤岩 茂
小泉 悦子
高沢 徹
斉藤 邦子
新井 信子

みんなで一緒に手話を学ぼう! ●第26回



[好き]



のどに向けた右手2指を



前斜め下へ引きながら閉じます。



QRコードを読み込むと動画で手話を確認できます。

協力:ちちぶ広域聴覚障害者協会

健康づくり課(1階3番窓口) ☎25-0116

教科書展示会 のお知らせ

日時 6/11(金)~24(木) 10:00~17:00※土・日曜日は15:00まで

会場 秩父市歴史文化伝承館 2階会議室 教育委員会(2階6番窓口) ☎25-0118

■ 童話で学ぶ模擬裁判 参加募集

日程 6/13(日) 場所 秩父宮記念市民会館けやきフォーラム
対象 小学校6年生～中学校3年生まで(30名)
参加費 無料
☎(公社)秩父青年会議所事務局
嶋田 ☎22-4411/島田 ☎080-1363-6545

■ 県立熊谷高等技術専門学校 秩父分校 技能講習の受講生募集

講習名 秩父03 AutoCAD(機械系)基礎
講習日 7/3(土)、10(土) 時間 9:00～16:00
受講料 2,000円 テキスト代 2,728円
申込 6/1(火)～10(木) 往復はがきまたはホームページで
☎熊谷高等技術専門学校 秩父分校 ☎22-1948

■ 青年会議所 北アルプスサマー合宿参加者募集

日程 8/5(木)、6(金)(天体観測や登山)
先行 北アルプス(岐阜県高山市)宿泊地 平湯キャンプ場
対象 小学生 参加費 25,000円
☎(公社)秩父青年会議所事務局
嶋田 ☎22-4411/島田 ☎080-1363-6545

● お知らせ ●

■ 6/20～7/19は「ダメ。ゼッタイ。」普及運動実施期間です

薬物乱用は自分の人生だけでなく、家族や友人の人生までも狂わせてしまいます。「ちょっとなら…」といった甘い考えは命取りです。県では、「彩の国さいたま『ダメ。ゼッタイ。』普及運動」として薬物乱用防止を呼び掛ける街頭キャンペーンおよび薬物乱用防止を目的とする国連支援募金活動を実施します。

☎秩父保健所 ☎22-3824

■ 大切な人を自死(自殺)で亡くされた方の「語らいのつどい」

日時 7/9(金)13:30～15:30 会場 秩父保健所
内容 同じ体験をされた方同士が、安心して語りあう場を提供します。
対象 身近な人を自死(自殺)で亡くされ、ご自分から参加を希望する方(前日までに要事前申込)参加無料
☎秩父保健所 ☎22-3824

■ 令和3年度県介護支援専門員実務研修受講試験

試験日時 10/10(日)10:00～ 会場 県内の大学等(予定)
試験案内
①配付期限 6/30(水)まで※閉庁日を除く
②配付場所 健康づくり課(1階3番窓口)、社会福祉協議会等
受験資格 ア.国家資格等を取得後、登録してからの業務が5年かつ900日以上ある方 イ.施設等において法により必置とされる相談援助業務に従事した期間が5年かつ900日以上ある方 *詳しくは「試験案内」をご覧ください。
受付期限 6/30(水)(当日消印有効) 受験費用 13,800円
☎県社会福祉協議会 ☎048-824-3111(試験専用)
FAX 048-822-1449 9:00～17:00(土・日・祝日を除く)

● イベント ●

■ 彩の国ふれあいの森の催し

●秩父祭屋台のミニチュア作り 6/20(日)10:00～12:00
●豆腐作り体験 6/27(日)10:00～13:00
●秩父鉢山探訪 7/10(土)10:00～16:00
※詳細はホームページにて。新型コロナウイルス感染拡大防止対策のため、イベント中止の場合あり
☎・申込 彩の国ふれあいの森 埼玉県森林科学館 ☎56-0026

■ 花の森こども園の催し

●ママと楽しむ森のようちえん ※要事前申込
日程 6/1(火)10:30～14:00 森の散策&初夏の生き物との出会い
7/6(火)10:30～14:00 森の散策&土と水に親しむ
場所 花の森こども園 対象 0歳児からの親子
定員 12組 参加費用 1,500円、年間バス6,000円
持ち物 おにぎり、水筒、着替え、帽子、長靴、カッパ、タオル
●ベビーマッサージ講座
時間 10:30～13:30 対象 月齢2～12ヵ月児の赤ちゃん
とママ/2～6ヵ月児:6月～9月の第2火曜日/7～12ヵ月
児:6月～9月の第3火曜日
場所 花の森こども園 参加費 1,500円(昼食付き)
持ち物 バスタオル・赤ちゃんの飲み物等
☎・申込 森のECHICA花の森こども園 ☎26-6828
平日10:00～16:00
●はらいつぱい食堂
日時 6/4・11・25(全て金曜日)18:00～20:00
場所 多世代交流カフェゆいっこ 内容 多世代交流型
こども食堂、子ども服リユース 参加費 大人500円～(ド
ネーション制)、こども無料
☎ゆいっこ ☎26-6827 平日10:00～16:00

● 募集 ●

■ 東京大学秩父演習林「しおじの会」会員募集

対象 18歳以上の健康な方で、講義(必須)を受講し、2022年3月までのボランティア活動(主に平日に実施)に1回以上、勉強会(土曜日)に1回以上参加できる方。
講義 7/15(木)9:00～14:00 定員 5人(抽選)
受講料 3,000円程度(保険代、資料代ほか)
応募方法 「しおじの会ボランティア希望」と明記し、住所・氏名・生年月日・性別・電話番号・メールアドレス・FAX番号を記入の上、E-mailかFAXでお申し込みください。
E-mail supporter-chichibu@uf.a.u-tokyo.ac.jp
FAX 23-9620 締切 6/30(水)必着
☎秩父演習林しおじの会窓口 ☎22-0272

埼玉県虐待通報ダイヤル #7171

子どもや高齢者、障がい者に対する虐待を発見した、虐待を受けている、虐待をしてしまったなど、どうしたらいいかわからない場合は自分一人で抱え込まず電話してください。24時間365日受付・対応します。

無料相談

●身体・知的障がい児(者)について

秩父障がい者総合支援センター「フレンドリー」
身体障がい(カナの会): ☎26-7102 FAX62-5613
知的障がい(清心会): ☎21-7171 FAX24-9963
日時 月～金曜日 9:00～17:00

●精神障がい者について

生活支援センター「アクセス」
☎24-1025 FAX24-1026
日時 月～金曜日 9:00～17:00

●障がい者の就労等について

秩父障がい者就労支援センター「キャップ」
☎21-7171 FAX24-9963
日時 月～金曜日 9:00～17:00

●消費生活・多重債務相談について

秩父市消費生活センター(秩父市役所 本庁舎2階)
☎25-5200
日時 月～金曜日 9:00～16:00(昼休みを除く)

社協定例相談

●心配ごと相談

日時 6/22(火) 13:00～15:00
場所 総合福祉センター

●結婚相談 ※1週間前までに要電話予約

日時 6/16(水)・7/21(水) 18:00～19:00
場所 町民会館
社会福祉協議会 ☎22-7380

埼玉県定例相談

県民相談総合センター ☎048-830-7830

●弁護士による出張法律相談

日時 毎月第4水曜日 13:00～16:00
場所 秩父地方庁舎1階 ※要予約、1人30分以内

●就職相談 専用受付ダイヤル ☎048-780-2034

日時 第1・第3水曜日 10:00～16:00

秩父保健所

秩父保健所 ☎22-3824

●ひきこもり専門相談 ※要電話予約

日時 7/6(火) 13:30～15:00

●精神保健相談 ※要電話予約

日時 7/7(水) 13:30～15:00

各種相談は、新型コロナウイルス感染症拡大防止のため、延期や中止、内容が変更される場合があります。詳しくは各問合せ先にてご確認ください。
マスクの着用やアルコール消毒、体温測定など感染予防へのご協力をお願いします。

町定例相談

●行政相談

日時 6/8(火) 13:00～15:00
場所 役場 第1委員会室
内容 福祉・道路・医療・保健・年金など行政に関する不満や要望、疑問など

●法律相談 ※要電話予約

日時 6/17(木) 13:00～16:00
場所 役場 第1委員会室
内容 不動産(賃貸借・販売)、家庭内の問題(夫婦・親子)、消費問題、交通事故、民事介入暴力等の法律相談)
その他 相談は1人30分です。

2021年6月 秩父郡市休日急患当番医表

休日救急対応(まずは休日診療所または在宅当番医療機関を受診してください)

秩父郡市医師会 休日診療所 (診療時間 9:00～18:00)	在宅当番医療機関 (診療時間 9:00～18:00)	救急告示医療機関※ (診療時間 8:30～翌日8:30)
6日	金子医院(内) 皆野町 ☎62-0039	秩父市立病院 桜木町 ☎23-0611
13日 医師会休日診療所(内・小)	小鹿野中央病院(内) 小鹿野町 ☎75-2332	皆野病院 皆野町 ☎62-6300
20日 熊木町 ☎23-8561	本間医院(内・リュ) 小鹿野町 ☎75-0020	秩父市立病院 桜木町 ☎23-0611
27日	小鹿野中央病院(内) 小鹿野町 ☎75-2332	

※重症救急患者優先のため、軽症と思われる場合にはお待ちいただくことがあります。(18:00以降は必ず電話で確認の上受診してください)



平日夜間急患対応 18:00以降は必ず電話で確認の上受診してください			平日夜間小児初期急患対応 (診療時間 19:30～22:00) ※祝日は行いません			救急電話相談
月	皆野病院 皆野町 ☎62-6300		あらいクリニック 本町 ☎25-2711			24時間365日で実施しています。大人や子どもの相談に対応するとともに医療機関の案内をします。急な病気やけがに関して、看護師の相談員が医療機関を受診すべきかどうかなどアドバイスしますので、判断に迷ったときはお気軽にお電話ください。 NTTプッシュ回線・ひかり電話・携帯電話 #7119 ダイヤル回線・IP電話・PHS ☎048-824-4199
火	秩父市立病院 桜木町 ☎23-0611		秩父市立病院 桜木町 ☎23-0611			
水	秩父病院 和泉町 ☎22-3022		秩父病院 和泉町 ☎22-3022			
木	秩父市立病院 桜木町 ☎23-0611		秩父市立病院 桜木町 ☎23-0611			
	6/3・24 皆野病院 皆野町 ☎62-6300		6/3 南須原医院 長瀬町 ☎66-2038 6/24 石塚クリニック 大野原 ☎22-6122			
金	秩父市立病院 桜木町 ☎23-0611		秩父市立病院 桜木町 ☎23-0611			
土	6/5・12・26 秩父市立病院 桜木町 ☎23-0611 6/19 皆野病院 皆野町 ☎62-6300					

※急遽変更がある場合があります。 ※受診の際、お薬手帳をお持ちの方は持参ください。

※平日、休日の救急医療体制については秩父郡市医師会のホームページでもご確認ください。 <https://chichibu-ishikai.jp>

一熱があるときの受診のしかた

・発熱などの風邪症状があるときは、受診の前に必ず電話を。

・かかりつけ医がある方は、かかりつけ医に電話して相談してください。

・かかりつけ医がない方は、お近くの医療機関に電話して指示を仰いでください。

6月の在宅歯科休日歯科診療当番医はありません。

交通事故情報 ()前年比

(2021年1月1日～4月19日)

人身事故件数 ●2件(-3)
死者数 ●0人(-1)
負傷者数 ●3人(-4)
物件事故件数 ●55件(+6)

事故死ゼロ 377日

事件発生情報

(2021年1月1日～4月30日)

窃盗 ●3件
傷害 ●1件
その他 ●1件

《注意》
振り込め詐欺にご注意ください。

ごみカレンダー

6月	根古屋・芦ヶ久保	川西・中郷・宇根	川東・苅米
不燃ごみ	26☉	25☉	28☉
カン・ビン	11☉・25☉	12☉・26☉	11☉・25☉
ペットボトル	10☉・24☉	9☉・23☉	10☉・24☉
紙・布類	5☉・19☉		4☉・18☉
可燃ごみ	毎週水曜日・土曜日		

6月の納税

▶町県民税 第1期

納期限: 6/30☉

※口座振替をご利用の方は、残高をご確認ください。



澤登幸一氏感謝状受賞

前行政相談委員の澤登幸一氏が長年の功績をたたえられ、総務大臣から感謝状を授与されました。



澤登 幸一氏



土砂災害警戒区域の 現地表示看板を設置しました

宝くじ助成事業により、道の駅果樹公園あしがくぼ内に芦ヶ久保地区の土砂災害警戒区域等を明示した現地表示看板を設置しました。この看板は、観光等で町を訪れた方が、どこに土砂災害の発生するおそれがある箇所があるのかを知ることにより、万が一の際に避難所に安全に避難するために活用していただくためのものです。



武甲岳人会の 武甲山魅力アップ整備

4/18(日)、武甲岳人会の皆さまに武甲山登山道の整備や清掃のほか、水くみ場の修繕などをしていただきました。

武甲岳人会は長きにわたり、倒木を利用した階段整備など、歩きやすく安心して楽しめる登山道の整備を行っています。

武甲山を登山される皆さまも、登山を楽しみながら自分の体力に合わせて、ペットボトルを用いた不動滝からの水のくみ上げにご協力をお願いいたします。



タオルをいただきました!

4/19(月)、横瀬町老人クラブ連合会の方々から、タオル(雑巾)360本が横瀬小学校と横瀬中学校に寄贈されました。タオルの寄贈は毎年続いていて、各学校では、この雑巾を使って毎日清掃しています。どうもありがとうございました。



町の人回と世帯数

2021年5月1日現在
(カッコ内は前月比)

	世帯数	男	女	計
横 瀬	3,162 (+5)	3,785 (+2)	3,817 (-4)	7,602 (-2)
芦ヶ久保	187 (+1)	222 (±0)	224 (-1)	446 (-1)
計	3,349 (+6)	4,007 (+2)	4,041 (-5)	8,048 (-3)



HP



LINE



facebook