



今月の主な内容

まちの話題 4～5 P
 わが村紹介・じげ自慢 6 P
 国民健康保険関係について 10 P
 児童手当のご案内 11 P
 子育てコラム「子育ては窓を開けて」 20 P



「ラジオ深夜便」公開録音

5月10日(土)八東体育文化センターで、八頭町誕生3周年を記念して、NHKのラジオ番組「ラジオ深夜便」の公開録音が、ベテランアナウンサーの明石勇アンカーと須磨佳津江アンカーを迎えて行われました。
 (関連記事 4 P)

平成20年
 (2008) **6**月号

No. 39

自然とのふれあい 楽しみました

船岡竹林公園と安徳の里姫路公園には、ゴールデンウィークを楽しく過ごそうと町内外からたくさんの来場者で賑わいました。

4月29日には、船岡竹林公園で「第14回ふなおか竹林まつり」が開催され、約700人が来場し、タケノコ掘り体験や竹とんぼ作りなどの各種イベントに参加しました。

また、5月3日には、「安徳の里姫路公園まつり」が開催され、公園の中を流れる清流を会場にヤマメ釣り大会や公園内の池では、ヤマメ釣りやヤマメのつかみ取りが行われ、約1,500人の来場者が楽しみました。



竹とんぼ作り



竹林まつり

大きなタケノコがとれました



第14回ふなおか

4/29



飛べ！僕の作った竹とんぼ



タケノコ掘りの指導にも熱が入る



5/3

安徳の里姫路公園まつり

「逃げないで～ヤマメさん」

「食いついた。引き上げて」



ヤマメ釣り大会の様子



「ヌルヌルしてつかめないヨー」



まちの話題

話題・情報は、情報政策室へ

TEL 76-0210 FAX 73-0414
http://www.town.yazu.tottori.jp/

八頭町誕生3周年記念 ラジオ公開録音



ラジオ深夜便 めつどい



須磨 佳津江アンカー

5月10日(土)、八東体育文化センターにおいて、八頭町誕生3周年記念・NHK公開録音「ラジオ深夜便のつどい」が開催されました。「ラジオ深夜便」は、深夜に心安らぐひとときを提供するラジオ番組として、中高年に人気の高いNHKのラジオ番組です。この日は「ラジオ深夜便」のリスナーをはじめ、400名の方が町内はもとより県外から来場され、お楽しみいただきました。



明石 勇アンカー



高塚人志鳥取大学医学部准教授

第一部は、高塚人志氏(鳥取大学医学部准教授)を講師にむかえ、「そばにいる人か



公開録音を終え、拍手を送る来場者

ら喜ばれる喜び」をテーマにお話をされました。
第二部、「アンカーを囲むつどい」では、明石勇氏と須磨佳津江氏の両番組アンカーが、NHKアナウンサーとしての体験談などを話題にお話をされました。来場された皆さんにはアンカーとの楽しい意見交換などで、交流を深めていただきました。

ホバリングによる ホイスト降下

着陸する場所が無い場合、ホバリング（ヘリコプターが空中で停止した状態）でホイスト（機外に取り付けたウインチ）により降下する。



消防防災ヘリコプター活用推進訓練 船岡竹林公園で

ターの着陸支援などの訓練を行いました。



4月24日・25日の2日間、船岡竹林公園を中心に八頭消防署と鳥取県消防防災航空隊が、消防防災ヘリコプターを有効に活用し、円滑な消防業務を推進するため、消防防災ヘリコプター活用推進訓練が行われました。

救急救助訓練

「山中で心臓と呼吸が止まった要救助者を発見。病院への搬送に急を要する。」との想定で、人工呼吸や心臓マッサージなど迅速な救命処置が必要となり、救急救命士の現場投入と要救助者の病院搬送を消防防災ヘリコプターで行うため、消防防災航空隊に要請。八頭消防署員はヘリコプ

林野火災対応訓練

「消防車両が接近困難な山林で林野火災が発生し、延焼中。」との想定で、消防防災ヘリコプターによる上空からの消火活動を行うため、消防防災航空隊に出動の要請。消火バケツを取り付けたヘリコプターが上空から散水し鎮圧。残火処理のため航空隊員と八頭消防署員が空中で停止飛行の状態から地上に降下する訓練を行いました。

連携の強化

昨年、八頭町では、行方不明者を山中で発見したり、林野火災が4月に2件発生しています。幸いヘリコプターが出動するほどの大きな被害は発生していませんが、今後とも有事に備え、八頭町、八頭消防署、鳥取県消防防災航空隊が、連携の強化を図り、町民の安全、安心に寄与して参ります。

ヘリコプター用消火バケツによる散水

機体の下部にヘリコプター用消火バケツ(800リットル)を吊り下げ、上空から散水し、消火する。



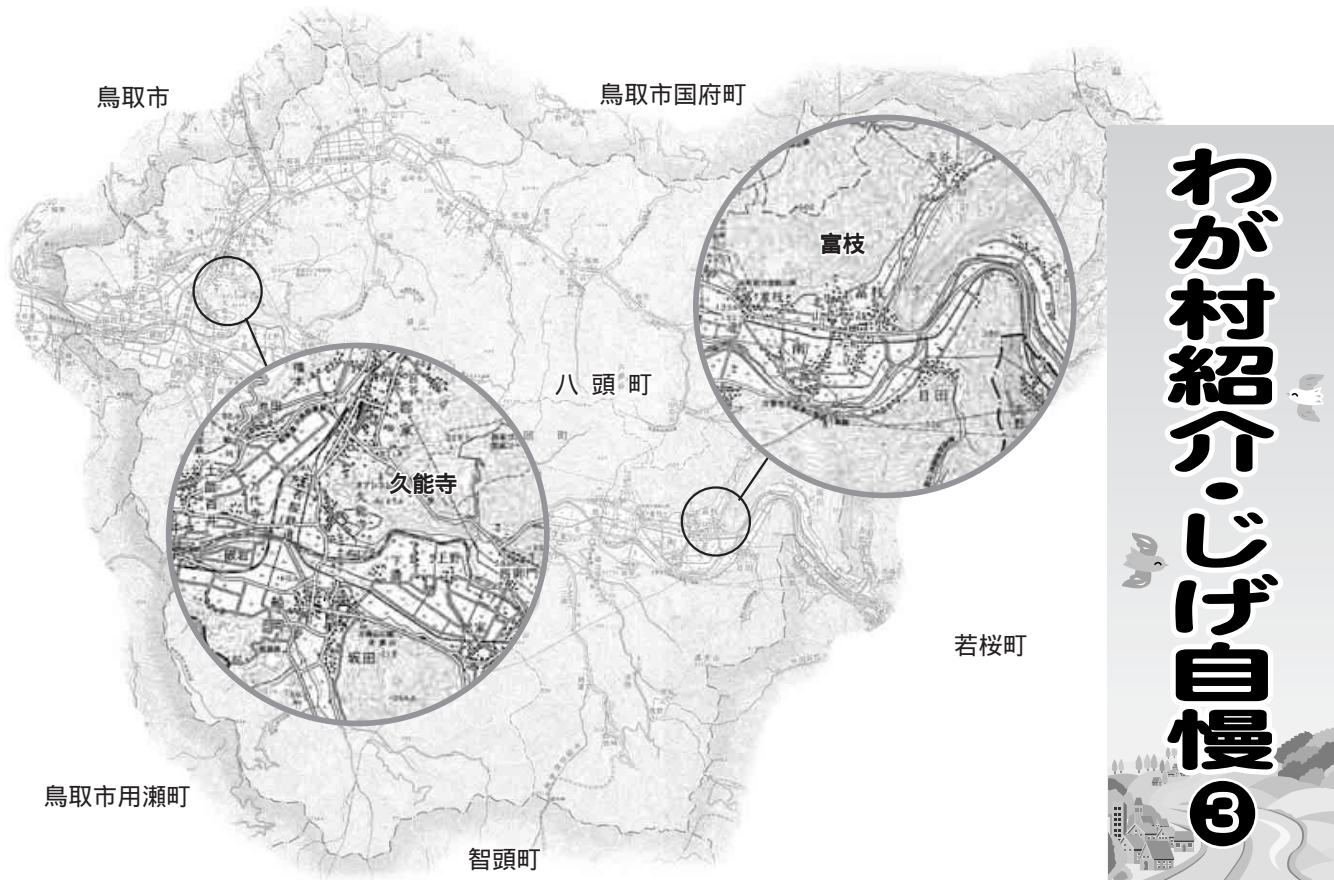

わが村紹介・じげ自慢③

く の う じ = 久能寺 (旧郡家町) の巻 =

久能寺集落はJR郡家駅より南西方向、若桜鉄道・因幡船岡駅との間に位置し、戸数は94戸です。代表的なものとしては、因^{いんぎゅうざん}久^{のぼりがま}山^{のぼりがま}焼^{のぼりがま}・登^{のぼりがま}窯^{のぼりがま}があります。

地名の由来は、古代に久能山^{く の う や ま}にあったお寺「久能寺^{く の う じ}」からついたようです。(郡家町誌より。)

主な行事として、7月23日には愛宕^{あたご}さんまつり(火災から村の人々を守る火の神様)、8月17日には観音^{くわんおん}さんまつり(先祖の供養)が行われます。

また、グラウンドゴルフ場・スケートパーク・バターゴルフ練習場を備えた町営施設・八東川水辺プラザ河川公園があり、多くの方が利用され、楽しんでおられます。

【寄稿者：平成20年度区長 山根 紀行】



火災から村の人々を守るために祀^{まつ}られた愛^{あたご}宕^{ほころ}様の祠。今も人々の暮らしを見守っています。

と み え だ = 富枝 (旧八東町) の巻 =

ほそみ 細見川と旧国道が集落の中央を縦横に4分割するわが集落は、昭和30年代まで商業の中心地帯でありました。

地名の由来は数あれど、植物地名ともいわれる「富める枝」という文字からは、後世に生きる子孫が実り豊かに繁栄する地域を築いてほしいとの先人の願いや思い入れを感じることができます。

9年の歳月を要して平成10年に完成された「富枝^{とみえだ}誌」は、富枝の由来、歴史等が事細かく編纂され、富枝のバイブルとして全世帯に配布されています。

住民174人、準備から老若男女総出で行う七夕祭は、今年で20年を迎えます。また、2年前から住民の安心安全を図る観点から避難訓練を実施するなど、防災意識の高揚に取り組んでいます。

【寄稿者：平成20年度副区長 矢部 敏勝】



《平成19年9月2日(日)に開催した避難訓練の様子。》富枝は、平成18年に防災避難訓練計画を作成し、毎年避難訓練を実施することとしています。

八頭町教育委員に再任



谷本昭氏

平成20年5月1日、町議会の同意を得て、谷本昭氏(国中)が引き続き教育委員に任命されました。また、教育委員会において、委員の互選により谷本昭氏が教育委員長に選任されました。
任期は平成20年5月3日から平成24年5月2日までです。

八頭町固定資産評価審査委員に再任

この度、固定資産評価審査委員の藤田昭芳氏(新興寺)・中尾陽子氏(郡家)・大谷晋一氏(福井)が5月12日の任期満了にともない、5月1日開催の町議会臨時会で議会の同意を得て、平木町長から引き続き固定資産評価審査委員に選任されました。

また、委員の互選により藤田昭芳氏が委員長に選ばれました。

任期は、平成20年5月13日から平成23年5月12日までの3年間です。



大谷 晋一氏 中尾 陽子氏 藤田 昭芳氏

地震ハザードマップ・防災マップについて

八頭町では、災害時の広域避難場所を示した「地震ハザードマップ・防災マップ」を作成しました。広報やず5月号とあわせて全戸配布しておりますので、ご活用ください。

地震ハザードマップ(ゆれやすさマップ)とは八頭町に強い影響を及ぼすと考えられる雨滝・釜戸断層でマグニチュード7.3の地震が発生した場合に、予想される八頭町の震度と急傾斜地崩壊危険箇所を表したものです。地震の際に備えて、このマップを参照してください。

防災マップとは鳥取県で調査が行われた浸水想定区域と土砂災害危険箇所等の情報をもとに、大雨が降ったときの災害に対する広域避難所等を表したものです。

台風等、大雨の災害の際に備えて、このマップを参照してください。

広域避難場所とは災害が発生する可能性が強まった時に、町として設置する避難場所です。

町が防災行政無線等で避難指示を出した場合の各集落の避難場所を表しています。なお、災害の発生状況によっては避難場所を変更することもあります。

一時避難場所

町が避難指示をする前に、自主的に避難する場所です。

各集落の公民館等を一時避難場所として位置付けておりますので災害に対する備えをお願いします。

お詫びと訂正

マップ中に一部誤った表記がありましたのでお詫びして訂正します。

- | | |
|------|-------|
| (誤) | (正) |
| 「殿」 | 「郡家殿」 |
| 「殿」 | 「船岡殿」 |
| 「郡家」 | 「隼郡家」 |

防災マップ「土砂災害警戒情報とは」文中

- (誤) <http://bosai.pref.tottori.lg.jp/sabo/Default.aspx>
(正) (<http://tottori.bosai.info/>)

条例についてのお知らせ

次の条例が4月1日に施行されましたので、その概要について紹介します。

町民意見公募手続条例

地方分権が進む中、町では、町の基本的な政策等の策定過程の公正の確保と透明性の向上を図るため、町条例の一つとして、町民意見公募手続条例を設けました。

町民意見公募手続とは、町民みなさんの生活に広く影響を与える計画や条例などを策定・変更するときに、その内容を案の段階でお知らせし、意見や提案などを広く町民のみなさんから募集するというものです。

そして、町民のみなさんからいただいた意見をもとに必要に応じて案を修正し、最終的な政策等の策定の意思決定を行います。また、寄せられた意見を集約し、町の考え方とあわせて公表を行います。これら一連の手続を「町民意見公募手続」といいます。

ふるさと活性化基金設置条例

町では、寄附金を募り、その寄附金を財源として基金を創設し運用することにより、町民との協働のまちづくりを進めることを目的として、ふるさと活性化基金設置条例を制定しました。

国のふるさと納税制度により、寄附金を納付された場合、居住地の住民税が軽減されます。

八頭町被災者住宅再建支援事業助成条例

町では、自然災害により住宅に著しい被害を受けた者に、被災者住宅再建支援金を交付します。全壊世帯に対して最高300万円。大規模半壊世帯に対しては、最高250万円。半壊世帯に対して、補修に要する経費として最高100万円を限度として交付する制度です。

*詳しくは、町ホームページの八頭町例規集をご覧ください。

平成19年度(下半期)

財政状況の報告

この公表は、地方自治法第243条の3第1項及び八頭町財政状況の公表に関する条例第2条の規定により、平成19年10月1日から平成20年3月31日までの間における八頭町の財政状況を公表するものです。

歳入歳出予算の執行状況(平成19年10月1日～平成20年3月31日)(単位:千円・%)

区分	予算現額	収入済額	執行率	支出済額	執行率
一般会計	9,606,440	8,973,659	93.4	8,741,730	91.0
国民健康保険特別会計	1,939,158	1,779,497	91.8	1,679,165	86.6
簡易水道特別会計	381,487	361,161	94.7	356,218	93.4
住宅資金特別会計	81,260	29,087	35.8	79,009	97.2
老人保健特別会計	2,195,100	2,056,285	93.7	1,967,264	89.6
公共下水道特別会計	460,734	457,669	99.3	435,608	94.5
農業集落排水特別会計	805,512	783,159	97.2	746,577	92.7
介護保険特別会計	1,545,320	1,519,186	98.3	1,381,491	89.4
宅地造成特別会計	119,786	64,187	53.6	118,440	98.9
墓地事業特別会計	1,775	1,775	100.0	1,686	95.0
老人居室・障害者住宅整備資金特別会計	376	267	71.0	376	100.0
上私都財産区特別会計	5,699	5,712	100.2	342	6.0
市場・覚王寺財産区特別会計	35	11	31.4	0	0.0
上津黒・下津黒財産区特別会計	115	1	0.9	0	0.0
篠波財産区特別会計	19,950	20,002	100.3	0	0.0
計	17,162,747	16,051,658	93.5	15,507,906	90.4

(注1) 収入より支出が多い会計については、会計間の繰替運用により経理している。

住民の税負担等の状況

区分	収入済額(千円)	一人当負担額(円)
町民税	618,615	31,172
固定資産税	597,693	30,118
軽自動車税	48,181	2,428
町たばこ税	81,244	4,094
国民健康保険税	469,855	65,412
介護保険料	255,270	47,325

(注2) 一人当負担額は、町民税、固定資産税、軽自動車税、町たばこ税については収入済額を住民基本台帳人口19,845人で除した額。
国民健康保険税は、被保険者数7,183人で除した額。
介護保険料は、第1号被保険者5,394人で除した額。



会計別基金現在高の状況(単位:千円)

区分	現在高
一般会計	1,401,625
国民健康保険特別会計	136,846
介護保険特別会計	76,318
宅地造成特別会計	46,176
墓地事業特別会計	2,839
計	1,663,804

会計別地方債現在高の状況(単位:千円)

区分	現在高
一般会計	11,235,744
簡易水道特別会計	2,478,352
住宅資金特別会計	127,147
公共下水道特別会計	3,967,648
農業集落排水特別会計	7,213,196
宅地造成特別会計	114,986
墓地事業特別会計	9,522
老人居室・障害者住宅整備資金特別会計	371
計	25,146,966

八頭町のごみ収集事情

現場レポート



ごみ収集を委託している業者に同行して、町内で収集されるごみについて取材を行いました。

今回は、「乾電池・蛍光管等」及び、ごみ処理後の行方をお送りします。

出し方のポイント

収集できる乾電池は、単1

〜単5までの筒型乾電池、9Vの角型乾電池のみです。

ボタン電池や充電式電池は収集できませんので、販売店に相談されるか、販売店にあるリサイクルボックスをご利用ください。

蛍光管は、割れるのを防ぐため、購入されたケース、もしくは新聞紙等で保護して出してください。割れてしまった

機で破碎された後、ドラム缶

た場合は、小型破碎ゴミに出してください。水銀体温計は、壊れないようケースに入れて出してください。

また、出されるときは、よく分かる所に固めて出してください。可燃ごみの下などに置かれると、見落としてしまいます。

集められた蛍光管は、破碎機で破碎された後、ドラム缶

ごみの種類別処理後の利用方法

ごみの種類	処理後の利用方法など
可燃ごみ	焼却処理後、焼却灰は埋立処理。
資源ごみ	スチール缶は、鋼材、缶の材料に再利用。 アルミは、主にアルミ缶として再利用。 ビール瓶はリターナブルビンとして再利用。ビン類はガラスビンに再利用。
プラスチックごみ	粒状のペレットに精製され、プラスチック製品（公園の擬木、プラスチック製のパレットなど）の材料に利用。 ペレットに適さない物は、固形燃料として利用。
小型破碎ごみ	鉄とアルミ、銅などは主に材料として再資源化。
大型資源ごみ	
ペットボトル	カーペット、絨毯、衣類などの材料に再利用。
白色トレイ	ハンガー、ビデオテープのケース等に再利用。
乾電池	亜鉛マンガン系の材料（ブラウン管テレビの部品等）や、鉄系は鋼材として再利用。
蛍光管等	ガラス系統（グラスウール等）に再利用。水銀も大学の試薬や、蛍光管として再利用。また、アルミ部分はアルミの材料に再利用。

どうしても再利用できない部分は、埋立処理されます。

に詰めて処理工場へ送られます。乾電池は、袋に詰めて処理工場に送られます。



蛍光管は破碎され処理工場へ

新しく生まれ変わります！

今まで紹介したごみは、左上の表のように新しく生まれ変わります。

皆様のおかげをもちまして、単なるごみとなるのではなく、再資源化され、皆様の所へ返ってきます。今後ともごみの分別にご協力ください。

今回が最終回

今回で現場レポートは最終回を迎えます。長らくご愛読いただき、ありがとうございます。また機会を作って、皆様に情報を伝えていきたいと思っております。今後ともよろしくお願いたします。

不法投棄は
犯罪です!!

「不法投棄」とは、定められたルールによらず、みだりにごみを捨てることをいいます。

投棄者が判明した場合、警察に通報します。不法投棄には、5年以下の懲役または一千万円以下の罰金が科せられます。

ごみは決められた方法で、正しく処理しましょう。



河川敷に捨てられたごみ



福祉課からの お知らせ

問合せ先		
八頭町役場福祉課(0858)	76	0205
船岡支所住民課(0858)	72	0044
八東支所住民課(0858)	84	1220

平成20年度国民健康保険制度について

後期高齢者支援分

国保税は、これまでの「医療分」、「介護分」のほかに「後期高齢者支援分」が新設されました。

今年4月から満75歳以上の方を対象にした長寿医療制度（後期高齢者医療制度）が始まりました。これまで国保の被保険者だった方が満75歳に到達されると、国保から離脱して、長寿医療制度の被保険者となります。今までは、老人保健制度に伴い、国保で拠

出金を負担しておりましたが、今後、八頭町国保をはじめとした各保険者は、この長寿医療保険制度を支えるため「後期高齢者支援金」として平成20年度には被保険者1人あたり約4万円を負担し支援していくこととされています。八頭町国保では、約2億円の支出金が必要で、その約半分を税で賄うことになっています。

年金から特別徴収

65歳～74歳の国保被保険者

のみの世帯で、年金額が年額18万円以上で国保税と介護保険料の合算が年金額の1/2を超えない世帯からは、国保税を年金から納めていただく特別徴収を八頭町では10月から開始します。

特別徴収に該当する世帯は下段の「特別・普通徴収の判定例」のとおりです。なお、本年度は特別徴収の該当世帯でも6月期、9月期は、納付書で納めていただき、10月から特別徴収となります。

特定健康診査等

八頭町では19年度末に「八頭町国民健康保険特定健康診査等実施計画」(八頭町ホームページに掲載)を作成しました。20年6月下旬からメタボリックシンドローム(内臓脂肪症候群)に着眼した特定健康診査・特定保健指導が始まります。被保険者の満40歳～74歳までの方に特定健康診査受診券を6月中に送付します。この受診券と被保険者証をもって指定の医療機関や鳥取県保健事業団の実施する集団検診

時に特定健康診査を受けていただくこととなります。検診結果によって特定保健指導(積極的支援・動機付け支援)を実施します。なお、20年度は、自己負担額は特定健康診査、特定保健指導は無料です。

- 特別徴収
- 普通徴収(妻65歳未満の為)
- 普通徴収
- 普通徴収
- 普通徴収
- 特別徴収

- 例1 世帯主(国保)72歳、妻(国保)68歳の場合
- 例2 世帯主(国保)72歳、妻(国保)63歳の場合
- 例3 世帯主(長寿医療、擬制世帯主)78歳、妻(国保)68歳の場合
- 例4 世帯主(社保、擬制世帯主)72歳、妻(国保)68歳の場合
- 例5 世帯主(国保)72歳、妻(国保)68歳、子(国保)40歳の場合
- 例6 世帯主(国保)72歳、妻(国保)68歳、子(社保)40歳の場合

注1) 擬制世帯主：国保の被保険者でない世帯主
注2) 65歳～74歳の被保険者で年額18万以上、介護保険料との合算が年金額の1/2を超えないこと。

特別・普通徴収の判定例

		郡家地域		船岡地域		八東地域	
		改正前	改正後	改正前	改正後	改正前	改正後
医療分	所得割	8.7%	4.5%	9.9%	5.2%	6.3%	3.5%
	資産割	30.6%	16.3%	26.5%	15.1%	23.1%	14.2%
	均等割(1人当り円)	26,700	15,900	25,000	15,100	17,000	11,800
	平等割(1世帯当り円)	21,100	12,700	20,100	11,900	14,000	9,600
	賦課限度額 円	560,000	470,000	560,000	470,000	560,000	470,000
介護分	所得割	2.2%	2.0%	3.2%	2.9%	2.1%	2.3%
	資産割	9.9%	8.8%	12.0%	9.0%	10.3%	11.4%
	均等割(1人当り円)	10,300	9,100	11,000	9,100	8,900	9,700
	平等割(1世帯当り円)	5,800	5,000	5,900	4,900	4,900	5,200
	賦課限度額 円	90,000	90,000	90,000	90,000	90,000	90,000
後期高齢者支援分	所得割	3.2%		4.3%		3.6%	
	資産割	9.5%		9.6%		11.6%	
	均等割(1人当り円)	9,300		9,600		9,500	
	平等割(1世帯当り円)	7,400		7,500		7,800	
	賦課限度額 円	120,000		120,000		120,000	

平成20年度の国保保険税の税率改正

平成20年度の国保保険税の税率が改正されました。八頭町の国保の税率は平成21年度までは不均衡税率となっています。本年度は調整の3年目となりますが5月20日の国保運営協議会の答申を受け、同月27日の臨時議会で改正されました。

平成20年度

児童手当のご案内

- (1) 児童手当を受給できる人は、小学校6年生修了前の児童を養育している方（詳しくは福祉課へお問い合わせください。）で、前年の所得が限度額以内の場合に受けられます。（1月から5月までの月は前々年の所得）
- (2) 3歳未満の児童に対して月額1万円。3歳以上の児童に対して月額5千円。第3子以降は、月額1万円。
- (3) 児童手当の受給資格は認定、額改定が決定された翌月より該当になります。が、振込月は6月、10月、2月となります。
- (4) 毎年6月に、所得額等が変わるため「現況届」の提出が必要です。6月中旬に郵送しますので、必ず提出してください。未提出の方は支払が停止となります。
- (5) 次のような変更があった場合は必ず届出をしてください。（印鑑持参）
 他の市町村または国外に転出した場合。（消滅届）
 親が死亡・離婚・婚姻・拘禁・遺棄等の理由により子どもを監護しなくなった場合。（消滅届）
 親が公務員になった場合。（消滅届）
 子どもの出生等により増減のある場合。（額改定届）
 振込先の預金口座を変更する場合。（口座変更届）
 氏名に変更のあった場合。（氏名変更届）
 「特例給付」（厚生年金加入者）の方が会社を退職した場合。（消滅届）
 会社を退職すると同時に厚生年金の資格がなくなり特例による限度額の基準が変わります。

支払該当月	振込日
2、3、4、5月分	平成20年6月16日
6、7、8、9月分	平成20年10月15日
10、11、12、1月分	平成21年2月16日

問い合わせ先
 福祉課 ☎76-0205
 船岡支所住民課 ☎72-0044
 八東 " ☎84-1222

ファミサポ だより

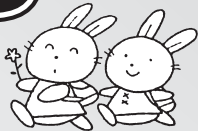

19年度未会員数

19年度利用件数

407件

- 依頼会員 396人
- 支援会員 48人
- 両方会員 4人

* 利用状況の内容（多いもの）*

- 保護者の短時間・臨時的就労の場合の援助
- 保育所の送り迎え
- 保護者の急用・病気等の場合の援助

19年度の主な事業について（交流会・研修会）

7/7

七夕交流会

短冊に願い事を書いて飾ったり、笹まきづくりをしました。丹比保育所稲中所長の話芸もよかったです。

10/27

研修会「みんなで子育て」

安部小学校 横山校長先生のお話
子育てについて考えさせられるお話でした

11/28

湯梨浜町

ファミリーサポートセンター 20名来町
楽しく交流しました。

1/29

親子でストレッチ

（子育て支援センターと共催）
藤本晶子先生の指導で、親も子も体をほぐしました

この1年間支援会員の皆様には大変お世話になりました。少しずつ会員同士の輪が広がっているように思います。より信頼されるファミリーサポートセンターをめざして活動したいと思いますので今後ともご協力よろしくお願い致します。

20年度も皆さんに参加していただけるような事業を予定しています。

七夕交流会 7月5日(土)
 おやつ作り(栄養士さんによる簡単な手作りおやつ) 8月
 おもちゃ作り(クリスマスのプレゼント?) 12月
 親子でストレッチ 2月 など
 予定しています。
 その都度ご案内しますので、多数ご参加下さいますようお願いしています。



随時会員は募集しています。申し込みは八頭町ファミリーサポートセンター ☎(84-1212) のほか本所、各支所でも受け付けますのでお気軽にお問い合わせ下さい。

<お問合せ先>
八頭町福祉課

☎76-0205
八頭町ファミリーサポートセンター
☎84-1212

保健センターだより

連絡先

郡家保健センター TEL 72-3566 FAX 72-3565
 船岡保健センター TEL 73-0670 FAX 73-0741
 八東保健センター TEL 84-1234 FAX 84-1235
 地域包括支援センター TEL 72-3572 FAX 72-3565

年1回の検診で健康チェックを!!

がん検診、介護予防健診（総合検診）が6月から始まります。病気の早期発見、早期治療にとどまらず、日頃の生活習慣を振り返り、健康を保持するため、がん検診をはじめとする各種検診を受診しましょう。

総合検診で受診できる検診内容

胃がん検診

検診で発見される胃がんは、自覚症状が出てから検査を受け発見されたがん比べ、早期がんの占める割合が非常に高いです。また、早期の胃がんは「治るがん」であるといえるくらい治療成績がよくなっています。

胃がん検診では、バリウムと発泡剤を飲み、食道と胃、十二指腸などの臓器の形や粘膜の異常を調べます。早期発見、早期治療の機会として40歳以上を対象に実施します。

結核・肺がん検診

肺がんは近年増加しているがんです。エックス線を胸部にあて肺の状態を調べます。喫煙本数の多い方などには喀痰検査を併せて行います。40歳以上の方を対象に肺がん検診を、65歳以上の方を対象に結核・肺がん検診を行います。

大腸がん検診

便を採取し、その便からの潜血反応を調べる検査です。目に見えない少量の出血でも検出することができます。40歳以上に実施します。

子宮がん検診

子宮頸部のがんは発見が容易で、早期に発見できればほぼ100%治りますが、この段階ではほとんど症状がありません。がんを発見するためには定期的に検診を受けることが必要です。20歳以上の女性を対象に実施します。

乳がん検診

乳がんは、近年増加傾向のがんですが、早期に発見できれば治療成績はかなりよいといわれています。毎月1回の自己検診を行うことと併せ、40歳以上の女性は2年に1回の検診を受けることが必要です。八頭町では40歳以上の偶数年齢の方を対象に視触診・マンモグラフィー検査を行います。

介護予防検診

65歳以上の方を対象に介護予防が必要かどうかを診るために「生活機能評価（基本チェックリストなど）」を行います。その結果を受け、健康状態や生活機能レベルに沿った健康づくりの支援を行います。

肝炎ウイルス検査

B型、C型肝炎ウイルスの感染の有無を調べます。今ま

でこのウイルス検査を受けたいことのない人を対象に実施します。

特定健康診査

医療保険（1）に加入している40～74歳の方を対象にメタボリックシンドロームに着目した健診を行います。腹囲の測定やLDL（悪玉）コレステロール検査などメタボリックシンドロームを判定する項目が加わります。健診の結果、メタボリックシンドロームの危険性に応じて保健指導を行います。

総合検診の受け方

各家庭にお配りします「がん検診、介護予防健診受診票」と、特定健康診査の受診希望者は「特定健康診査受診券」(加入している医療保険者から送付されます)及び「保険証」を検診当日、検診会場にご持参ください。そのうえで、検診受付で希望の検診をお申込みください。

総合検診の各検診の自己負担金は無料です。

詳しくは、各地域保健センターへお問合せください。

平成20年度八頭町食生活改善推進員協議会役員

会長（船岡支部長）	岸本文枝
副会長（郡家支部長）	岡本千納史
副会長（八東支部長）	中林啓恵
会計（船岡支部会計）	豊口富江
郡家支部役員（上私都）	勝原貴美恵
〃（中私都）	衣笠むつ子
〃（下私都）	中本紀子
〃（郡家西）	佐藤和子
〃（郡家東）	塩瀬敏江
〃（国中）	尾崎千賀子
〃（大御門・支部会計）	大榎恵美子
船岡支部役員（大江校区）	谷尾玉枝
〃（隼校区）	上田ひさ江
〃（船岡校区）	下田慶子
八東支部役員（安部校区）	入江ゆり子
〃（八東校区・支部会計）	上田恵美子
〃（丹比校区）	梶翠

一年間よろしくお願ひします。

個別検診の申込受付

種 類	対 象 者	検診時期	定員	自己負担金
胃がん検診	40歳以上 男・女	8月～12月	30人	1,100円
乳がん検診	40歳以上 女性で偶数年齢	8月～12月	30人	600円
子宮がん検診	20歳以上 女性	8月～12月	30人	700円

*対象年齢は、平成21年3月31日現在です。

受付期間

平成20年6月9日(月)から6月20日(金)各保健センター窓口で直接お申し込みください。電話での申込は不可とします。

定員及び対象者等表をご参照ください。

留意事項

- ・個別検診を受診される場合は、集団検診を重ねて受診はできません。
- ・申込が定員を超える場合は、抽選となります。
- ・自己負担金について、生活保護世帯・町民税非課税世帯及び75歳以上の方は無料となります。

人間ドック、脳ドックの申込受付

平成20年度の人間ドック、脳ドック及びセットドックの受付を行います。

対象は、国民健康保険に加入の方のみ、定員、年齢等は下表のとおりです。

国民健康保険に加入の方のみ

種 類	対 象 者	検診時期	定員	自己負担金
人間ドックのみ	40歳～74歳まで 男・女	7月～12月	100人	5,000円
脳ドックのみ		7月～3月	60人	5,000円
セットドック		7月～1月	50人	8,000円

*セットドックとは、人間ドック+脳ドックの意味です。

*対象年齢は、平成21年3月31日現在です。

受付期間、受付場所

平成20年6月9日(月)から6月20日(金)各保健センター窓口で直接お申し込みください。電話での申込は不可とします。

定員及び対象者等表をご参照ください。

留意事項

- ・前年度ドックを受診された方は、本年度の申込はできません。
- ・人間ドックまたはセットドックを受診される場合は、集団検診及び個別検診を重ねて受診はできません。
- ・申込が定員を超える場合は、抽選となります。

平成20年6月の保健事業

日 曜日	内 容	時 間	場 所	対 象
2 月	一般健康相談・ 介護相談	9:30～11:00	八東保健センター	一般
4 水	さわやか体操教室	10:30～11:30	船岡保健センター	一般
	ポリオ予防接種	13:15～13:30	郡家保健センター	乳幼児等
5 木	水中運動教室	10:45～11:30	八東保健センター	一般
	1歳6か月児健診	受付 12:30～12:45	郡家保健センター	H18.10.7～H18.11.19生まれ
9 月	一般健康相談・ 介護相談	9:30～11:00	郡家保健センター	一般
	心と体の健康相談 (障害福祉相談)	9:30～11:00	船岡保健センター	一般
12 木	水中運動教室	10:45～11:30	八東保健センター	一般
	3歳児健診	受付 12:30～12:45	郡家保健センター	H17.4.7～H17.5.23生まれ
16 月	一般健康相談・ 介護相談	9:30～11:00	船岡保健センター	一般
17 火	糖尿病予防教室	13:30～14:30	八東保健センター	一般
18 水	さわやか体操教室	10:30～11:30	郡家保健センター	一般
	6か月児健診	受付 12:45～13:00	郡家保健センター	H19.11.5～H19.12.8生まれ
19 木	水中運動教室	10:45～11:30	八東保健センター	一般
	2歳児歯科健診	受付 12:40～12:55	郡家保健センター	H18.4.25～H18.6.10生まれ
20 金	育児相談	9:30～11:30	郡家保健センター	乳幼児等
23 月	総合検診	受付 8:30～10:00	八東就業改善センター	検診案内チラシをご覧ください。
24 火	総合検診	受付 8:30～10:00	八東就業改善センター	検診案内チラシをご覧ください。
26 木	水中運動教室	10:45～11:30	八東保健センター	一般
30 月	総合検診	受付 8:30～10:00	八東公民館	検診案内チラシをご覧ください。



りんぽかん



八東隣保館

「地区進出学習会開講式」開催

今年も、各学校の開講式が隣保館、児童館であり、児童、生徒が今年の決意を述べました。

この学習会は、「差別を見抜き、差別に負けないたくましい心と人権を大切にすることを身につけるため」に年間30回程度の学習を計画されています。



八東中学校



丹比小学校



八東小学校

識字学級生募集

識字学級は20年以上前から開催しており、以前は多数の方の参加がありました。

識字学級は炭鉱で働く被差別部落の人たちが文字を知らないために厳しい労働条件で働かざるを得なかったことが始まりだそうです。

そのため、文字を学習することは、単に読み書きを学ぶということだけでなく差別を許さない差別解消の実践者として育っています。

八東隣保館では、少人数になつた現在でも、識字学級で培った思いをなくさないようがんばっております。

5月から各部落の老人憩いの家を廻り気軽に学習するよう計画を立てました。

ぜひ、皆さんの参加をお待ちしております。



茶道教室に

小学生の参加を
待っています

八東児童館では、毎月2回、茶道教室を行っており、現在、6名の小学生が習っています。

裏千家茶道の先生から茶道のマナー、茶道の心など教えて頂き、ゆつたりとした雰囲気の中で心を豊かにしながら過ごしています。

小学生の皆さんの参加をお待ちしております。

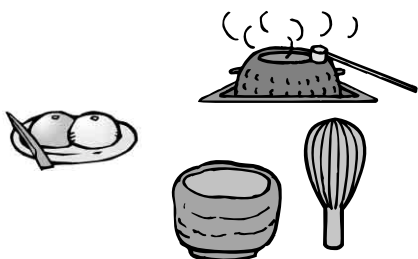

世代間交流会

笹巻き作りに挑戦

毎年恒例の笹巻き作りに高齢者の方と一緒に小学生が挑戦しました。

4月16日(水)、隼福公民館にて小学生14名、隼福・上野高齢者11名、4月19日(土)、新庄公民館にて小学生6名、新庄・破岩・下町高齢者15名の方の参加がありました。

はじめは、「巻き方が分かりません。」「むずかしいなあ。」など言いながら四苦八苦の小学生でしたが、高齢者の方の優しく、丁寧な指導により、あつという間に次から次へと巻いていました。そし



うように、また、普段あまり経験することが少なくなつた笹巻き作りをみんなで行いたいという思いでさせていただきました。

て、出来る上がると、「おいしい!」「上手にできたなあ。」とみんなとてもいい表情でした。笹巻きにはまだ早い時期でしたが、端午の節句に間に合

急な行事ではありましたが、たくさんの方にご協力いただき、また、楽しんでいただくことができうれしい思いです。

子ども

ドロシー・ロー・ノルト

批判ばかりされた子どもは 非難することをおぼえる
 殴られて大きくなった子どもは 力にたよることをおぼえる
 笑いにさらされた子どもは ものを言わずにいることをおぼえる
 皮肉にさらされた子どもは 純い良心のもちぬしとなる
 しかし、激励を受けた子どもは 自信をおぼえる
 寛容にであった子どもは 忍耐をおぼえる
 賞賛を受けた子どもは 評価することをおぼえる
 フェアプレーを経験した子どもは 公正をおぼえる
 友情を知る子どもは 親切をおぼえる
 安心を経験した子どもは 信頼をおぼえる
 可愛かられ抱きしめられた子どもは 世界中の愛情を感じ取ることをおぼえる

「子どもが育つ魔法の言葉」 P H P より

子どものさまざまな行動の背景には、いろいろな問題があることを教えてくれている

将来有る子どもたちに、どのように接するのは、大人の責任です。

健康は食事から

親子健康料理講習会開催

国中二区集会所で5月4日、日曜日に保育所・小学校の親子を対象に親子で健康料理講習会を開催しました。

栄養士の奥田のぶよさんを講師として、健康な食事についての話と料理の実習をしました。

話の中で、朝ごはんは、私たちのからだを脳を目覚めさせ、これからはじまる一日の活動に欠かせないものです。朝ごはんを食べることで脳が目覚め、生活に力がみなぎります。また、後かたづけやお手伝いも、家族の一員として協力しましょう。



「いただきます、ごちそうさま」を言う習慣も大切な食事マナーです。」と基礎食品のクイズなどを交えて話されました。

参加した北村加代子さんは「普段、飲んでいるジュースに砂糖がたくさん入っていることを聞いてとても驚きました。また、子ども達は、自分が担当した料理が、おいしい」と言われるととてもうれしそうにしていました。」と感想を話してくれました。

子ども達の生き生きとした表情が見られ、楽しい一日でした。

第1回人権・同和問題講座

日時 7月11日(金)午後7時~
 会場 郡家隣保館
 講師 鳥取県立精神保健福祉センター
 所長 原田 豊さん
 演題 「福祉と人権」

公民館だより

連絡先

郡家公民館 ☎72-3113
 船岡公民館 ☎72-0085
 八東公民館 ☎84-3001

郡家 公民館

「恐竜の世界」展を開催!!

移動博物館

5月9日(金)～22日(木)、鳥取県立博物館の移動博物館「恐竜の世界」を、郡家公民館で開催しました。これは、県博が今年の7月19日(土)～8月24日(日)まで開催予定の企画展「ようこそ恐竜ラボへ!」に向けたイベントの展覧会でした。

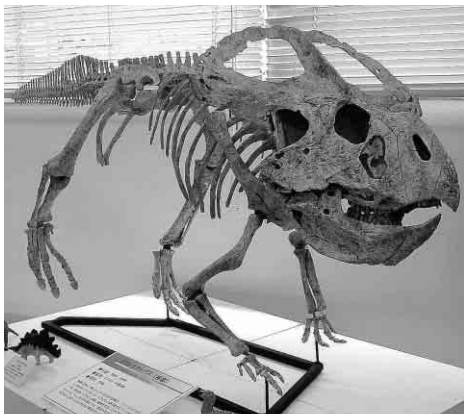

今にも動き出しそう

会場では、「プロケトラトプス」などの恐竜の全身骨格や、頭骨の複製標本など42点を展示して、これまでに明らかになった恐竜の進化と分類、絶滅までをパネル解説を交えて紹介しました。来館者は、約6、500万年前に絶滅した恐竜とはどんな動物で、どんな暮らしをしていたのかを知り、躍動する恐竜の姿を想像したりして満喫していました。



展示品に見入る来館者

長寿と健康を祝いました

郡家地域敬老会

4月27日(日)に、郡家地域敬老会を郡家東・郡家西小学校の2会場で開催し、対象者1,716人のうち、449人の方が出席され長寿と健康を祝いました。

祝宴では、町民の有志らが次々にステージに登場し歌や踊り、演奏など華やかな演芸を披露し、敬老者らは料理を囲みながら、和やかに笑い、楽しいひとときを過ごされました。



演芸の様子(西御門カトリア会)

「菊づくり教室」を開催

生涯学習講座

5月10日(土)に、郡家公民館で生涯学習講座「菊づくり教室」を開催しました。菊花同好会の福本司さん(福地)の指導により、参加者らは、菊苗の植え方や日頃の管理方法、菊の品種について熱心に学習しました。

参加された愛好者から、「生長して秋になるのが楽しみだわ」「上手に育ててみたいなあ」などの意気込みがあり、菊作りに向けて知識を蓄えているようでした。

次回は6月7日(土)に、第2回「菊づくり教室」として、「植えつけ」を行います。詳細は郡家公民館へお問い合わせ下さい。



菊苗の植え方を学習

八東

公民館

八東地域敬老会

晴天に恵まれた4月27日(日)、八東体育文化センターを会場に、八東地域敬老会が開催され、敬老対象者1,137人のうち、530人の方が出席されました。

今年、来賓に石破茂防衛大臣にも列席していただきました。祝宴では八東地域の有志グループ8団体による演芸等を見ながら、料理やお酒を楽しみました。
みなさんが今年も元気に過ごされ、また来年の敬老会を迎えられるようお待ちしております。



安部地区公民館主催

安部地区第2回 グラウンドゴルフ大会

5月17日(土)安部地区公民館主催の第2回グラウンドゴルフ大会を、安部小学校で開催しました。

晴天に恵まれ、22名(女性8名、男性14名)の参加があり、80歳を超えられた方も元気にプレーされ、8ホール2ラウンドで、ホールインワン3名、優勝スコアは37という好成績でした。



船岡

公民館

船岡山野草 展示会

毎年恒例となっている船岡山野草会の展示会を5月11・12日の両日開催し、植木や盆栽の愛好家の方たちを始め多くの方にご来場いただきました。

今回、目をひいたのは大小の佐治石にイワヒバやセツコクなど山野草を寄せ植えした藤田好仁さん(見楯中)の作品です。ちょうど花の季節を迎えた山野草たちはかわいらしい花を競うように咲かせていました。また、会場では山野草の即売会や、



寄せ植えなどの作り方や日頃の手入れの仕方など臨時の講習会があちこちで開かれ、愛好者たちが熱心に耳を傾け、また質問しておられました。

みんなでプール掃除

5月10日(土)集地域子ども教室として集プールの大掃除をしました。水を抜いたプールの底は冬の間に藻がついていてズルズル転びそうになります。みんながデッキブラシで一先懸命こすり落とし、ピカピカになりました。

当日は少し肌寒く雨も降るあいにくの天気でしたが、いっぱい汗をかいたみんなは、慰労に出された冷たいジュースがとてもおいしいと喜んでいました。



子供シアター

6月14日(土)
10:00~12:00
とっこハム太郎
それいけ
アンパンマン
虹のピラミッド
おはなし会も
あるよ。
みんな
見に来てね!



みんなの 図書館(室)

郡家図書館 八頭町宮谷256-4 ☎(0858)72-6660
 船岡図書室 八頭町船岡539-1 ☎(0858)72-3970
 八東図書室 八頭町北山48-1 ☎(0858)84-6622

<http://library.town.yazu.tottori.jp/>

携帯電話からの本の検索・予約はこちら



お知らせ

町内3館の図書館(室)は、蔵書点検のため
 6/9(月)~6/13(金)まで
 お休みさせていただきます

利用者の皆様にはご迷惑をおかけしますが
 ご理解とご協力をお願いします。

- ・上記の期間中は、本の貸出しができません。
- ・返却本は各館(室)の返却ポストに入れてください。
- ・返却期限の過ぎている本はお早めにお返しください。

ちまき作りとおはなし会のお知らせ

日時：6月8日(日) 13:00~15:30
 場所：八東体育文化センター(八頭町富枝10-1)

参加費：100円(材料費)

持ち物：エプロン・三角巾(バンダナ)

申込期限：6月5日(木) 先着25名

内容：旬の笹の葉を使ってちまきを作りませんか？季節のお話しも準備しています。

折り紙教室《七夕の飾り》のお知らせ

日時：6月21日(土) 10:00~12:00

場所：八東図書室(山村開発センター) 2階 婦人研修室

対象：小学生以上(ただし、3年生以下は保護者同伴)

参加費：500円(材料費)

内容：青谷の和紙を使って、七夕の飾りを作りませんか？

申込期限：6月12日(木)

申込方法：上記2つの行事は町内の図書館・図書室、または八東地域の公民館に、直接お申込みください。電話・FAXでも受け付けます。

新しく入った本

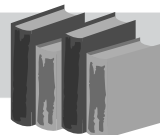

*他館所蔵のものはお取り寄せできます。
 *貸出中の場合はご予約ください。
 (インターネットからも予約ができます)

郡家図書館

- | | |
|---------------|-------|
| 1 女子の古本屋 | 岡崎 武志 |
| 2 不機嫌な職場 | 高橋 克徳 |
| 3 六法全書 平成20年版 | 有 斐 閣 |
| 4 今は昔のこんなこと | 佐藤 愛子 |
| 5 研ぎ師人情始末 1~7 | 稲葉 稔 |
| 6 別冊 図書館戦争 1 | 有川 浩 |

船岡図書室

- | | |
|----------------|--------|
| 1 踊る陰陽師 | 岩井 三四二 |
| 2 鼓笛隊の襲来 | 三崎 亜記 |
| 3 すすれ! 麵の甲子園 | 椎名 誠 |
| 4 竹炭のふしぎな力 | 中根 周歩 |
| 5 田舎暮らしに殺されない法 | 丸山 健二 |
| 6 奇縁まんだら | 瀬戸内 寂聴 |

八東図書室

- | | |
|-----------------|----------|
| 1 田村はまだか | 朝倉かすみ |
| 2 東京バンドワゴン 1~3 | 小路 幸也 |
| 3 サウスポイント | よしもと ばなな |
| 4 熟年革命 | 渡辺 淳一 |
| 5 女性のうつ病 | 野田 順子 |
| 6 のんびり山陰本線で行こう! | 野村 正樹 |

6月のカレンダー

日	月	火	水	木	金	土
1	2	3	4	5	6	7
8	9	10	11	12	13	14
15	16	17	18	19	20	21
22	23	24	25	26	27	28
29	30					

休館日 開館時間 10:00~18:00

おはなし会 申込不要・大人も入れます

	郡家図書館	船岡図書室	八東図書室
日時	6月7日(土) 6月21日(土) 15:00~15:20 15:30~15:50	6月25日(水) 16:00~16:30	6月25日(水) 16:00~16:30

獅子舞用具が新しくなりました!

★米岡神社麒麟獅子舞★

昨年度、米岡神社麒麟獅子舞保存会が『ふるさと文化再興事業』を活用し、獅子頭や楽士の衣装などの獅子舞用具を新調されました。

4月13日(日)に米岡神社で三輪宮司さんより、用具のお被いを済ませ、20日(日)の春祭り当日には、それぞれ新調した用具を身に付けて各家々

門付けの様子



おはらいの様子

で獅子舞が行われ、お披露目されました。

保存会の活動だけでなく、地域の活性化に貢献する取り組みとして、今後の活躍を期待しています。

ふるさと文化再興事業は、民俗芸能や伝統工芸など地域の伝統文化を保存し、地域の活性化を図るために平成14年

に制度化されたものです。文化庁の委嘱事業で、用具の整備や伝承者の養成、映像記録などの作成について、伝統文化の保存団体に対して経費の全額が助成されます。

村の伝統文化を大切に思う気持ち、八頭町を大切に思う気持ちと繋がっています。みなさんの集落でも、伝統的な行事などで道具が古くなっていたり、今のうちに冊子や映像として記録をしておいたりたいものがありましたら、この事業を検討してみてくださいいかがでしょうか?

おめでとうございます 春の叙勲を 受章

それぞれの分野でご活躍・ご尽力された功績が認められ、2名の方が、瑞宝小綬章を受章されました。

瑞宝小綬章

(教育功労)

山田 董氏 (徳丸)

元公立高校長

瑞宝小綬章

(農林水産行政事務功労)

谷本 和明氏 (市谷)

元中国四国農政局中海干拓事務所長

人権のひろば

尊敬しあえるために

二〇〇八年四月一六日に放送されたテレビ番組『その時歴史は動いた』をご覧になりましたか?

番組では「人間は、尊敬すべきものだ」全国水平社・差別との闘い」と題し、日本における人権擁護運動の原点となった全国水平社結成のときを見つめています。

一九二二(大正十一)年三月三日午後一時、京都岡崎公会堂で全国水平社創立大会が開かれ、日本最初の人権宣言とされる水平社宣言が発表されました。

「人の世に熱あれ、人間に光あれ」で知られるこの水平社宣言の起草者は、当時二十七歳の青年、西光万吉(本名清原一隆)。

西光は、「人間は互いに尊敬すべきものである」という理念を掲げ、真の自由・平等とは何かを考えました。この水平社宣言の精神は、幅広く人権問題の出発点となっています。

これを見終わって、もっと考えていきたいと思ったこと

があります。それは、「言葉」についてです。「言葉」には、書き言葉と話し言葉があります。いずれも事実や思いを伝えるとともに、かけがえのないコミュニケーション手段でもあります。

しかし、なにげない言葉や落書きなどによって、時に相手を深く傷つけることもあります。だからこそ、ひとつひとつの言葉をもっと大切にしたいと思います。



言われて嬉
しい言葉は、
「ありがとう」
などの、
人と人をつ
なく言葉です。一方、うざい、
だまれ」などの言われて悲しい言葉は、いずれも人との関係を断ち切る言葉です。

この水平社宣言にあるように子どもも大人もお互いに尊敬しあえる関係づくりを大切にしていきたいでしょう。

人権教育推進員

松田 さつき



「子育て」も時代によって変わる

最近、つくづく「現代」という時代の速さに驚いています。例を挙げるまでもないですが、携帯電話なんかひとつとっても、電話以外の機能が満載で、最初につくられた頃からは考えられないような感じですね。現代というご時世は高度情報化社会とも言われ、さまざまな情報が溢れ、また、次から次へと新たな情報が出てきたりして、ついていくのも大変...というか、正直、もうついていけませんって感じがします。

「子育て」に関する情報なんか、次から次へといろいろな情報が流れてきます。早期教育に関して、やれ「3歳からでは遅すぎる!」だの、「いや、0歳から始めなければいけない!!」とか、果ては「お母さんのお腹の中にいるときから始めなければ!」なんて、どこまでさかのぼる気やねん!と、不慣れな関西弁でツッコミたくもなります。

こうした「子育て」や「家族」に関する溢れんばかりの情報量にお母さん、お父さんたちもかなり大変な思いをされているのではないかと感じています。実際に、お母さん方とお話をしているときにも、「テレビではこう言った」とか、「雑誌にはこう書いてあった」といろいろなところから、さまざまな勉強をされており、そのことでまた不安になったりもされているようです。

育児不安や育児ストレスの研究を見てみると、一般にこうした子育てに関して不安に陥りやすい方は、学生時代にも「きまじめ」で比較的「優等生」であった人が多いことが知られています。若い頃から、目標を持ち、その目標に向かって真面目に着実に努力をして、目標を達成してきたような方。そんなお母さんは、子育てについても真面目に取り組もうとし、さまざまな情報を集めて、それらを実行しようとしています。しかし、実際にはテレビや雑誌に載っているように子どもは動いてくれないですし、親の思うようにもならないですし、育児不安に陥りやすいのです。

しかし、子育てに「正解」はあるのでしょうか? 「正しい」子育ての仕方はひとつなのでしょう? こうした疑問に答えるかわりに、冒頭で触れた「時代の速さ」みたいなものを考えてみたいと思います。実は、家族や子育てのあり方そのものも、時代の変化の中で大きく変化しているのです。具体的な例としては、赤ちゃんの「うつぶせ寝」や「抱っこ」な

んかが挙げられるでしょう。『うつぶせ寝』は昔、推奨されたこともありましたが、近年、SIDS(乳児突然死症候群)との関連が指摘され、させない方向になってきていますし、「抱っこ」なんかも昔は「抱き癖がつく」といわれていましたが、最近は、親子の愛着関係をつくる上でも思う存分抱っこしましょうなんていわれていますね。

きまじめなお母さん方はこういう情報を耳にすると、じゃあ、抱き癖を気にせず、「抱っこ」を「しななければならない!」と思ってしまうんですね。そうしないと、子どもがきちんと育たずに、また親としても失格ではないのかと思ってしまうようです。でも、ちょっと前までは「抱き癖がつく」と抱っこをされないで育てられた人たちは、今どうなっているのでしょうか。その世代のほとんどのの方がちゃんと育てているのではないかと思うんです。だとすれば、「正しい子育て」というものを求めすぎてあまり「きまじめ」に子育てに取り組もうとしないでも、ゆったりとした気持ちの中で子育てができればいいんじゃないかなあって思っています。あわただしい時代だからこそ難しいことなのかも知れませんが。

鳥取大学地域学部 神谷哲司
(生涯発達心理学・保育学)

狂犬病予防注射補足のお知らせ

狂犬病予防注射は、生後3ヶ月以上の犬に毎年必ず受けさせなければなりません。今年度の最後の集合注射を下記により行いますので、未接種の場合は今回の補足注射を受けさせてください。

手数料 登録済の犬 2,950円
未登録の犬 5,950円

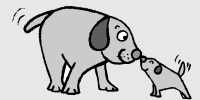

注射日程 6月8日(日)

八東支所	船岡支所	郡家保健センター
10:05 ~ 10:25	10:40 ~ 11:00	11:20 ~ 11:40

動物病院で予防注射を受けた場合は、獣医師が発行する狂犬病予防注射済証明書を持って福祉課、または各支所住民課へおいでください。予防注射済票を交付(手数料550円)します。飼犬の死亡や住所変更などがあった場合も届けをお願いします。

【お問い合わせ先】福祉課又は各支所住民課

農業政策懇談会を開催



平成20年5月9日八東庁舎において、八頭町議会産業建設常任委員、八頭町農業委員、八頭町長他の計39名で農業政策懇談会を開催しました。

以下、内容の一部を紹介します。

集落営農について

現在いくつかの集落で集落営農が検討されているが、事務が多く負担となるなどの理由から導入を見送る集落もあるため、事務を簡素化するよう国に働きかけていかなければならない。また、各種補助事業を有効に活用するためにもっと集落へ情報提供をすることが必要である。集落では若い人が減少し担い手がなくなり、将来集落自体が消滅することも考えられる状況である。助け合って集落を維持していくことが根底には必要である。

農業生産法人について

農業者の高齢化や後継者不足により、農地の一括管理などを進めていく体制が必要となってきた

る。また、船岡や八東地域において担い手となる農業生産法人を立ち上げる案については、現段階では補助事業等を有効に活用する方向で検討していかなければならない。

農地の効率的な利用について

農地が効率よく有効的に活用されるように、利用権設定されている農地（貸借されている農地）全てを一筆ずつ地図上に整理する必要がある。

担い手の育成について

新規に就農する方はもちろん、現在担い手として活躍している方へ、農業機械の共同利用ができる体制や新たに購入する農業機械への助成制度などが必要である。町と農協が一丸となった支援体制がより求められている。

遊休農地の解消について

今後も農地パトロールや聞き取り調査を継続する。遊休農地の解消方法としては、生産性が高い基盤整備された農地は主に水稻を中心に作付けし、やや生産性の低いと思われる農地は景観作物の作付けや放牧をする、また生産性が著しく低いと思われる山間地の農地は植林して山に返すなど、現状に合せて活用区分する必要がある。

奨励作物への認定について

現在ハト麦は食用や薬用に需要が多く、新しい作付け作物として注目を浴びている。転作の奨励作物として認定を望む声もある。

第2回農業委員会審議内容（平成20年5月9日）

1. 農地法の規定による許可申請
（所有権移転 2件、転用 4件）
2. 非農地証明申請 1件
3. 農用地利用集積計画の決定
（使用貸借・賃貸借 135件）

報告事項

- ・ 合意解約 3件
- ・ 200㎡以内の農業用倉庫建設等への転用 1件

《次回農業委員会開催予定》

平成20年6月9日（月）

（申請書は毎月25日までに提出してください。翌月の定例農業委員会で審議します。）

【提出・お問い合わせ先】

本庁舎（産業課）	76-0208
船岡庁舎（産業建設課）	72-3973
八東庁舎（農業委員会事務局）	84-1227

土地境界に関する無料相談会

鳥取県土地家屋調査士会では、無料相談会を下記の要領で実施しますので、お気軽にご利用ください。

日 時 平成20年6月22日(日)
午前10時から午後4時まで
場 所 鳥取市福祉文化会館
相談内容 土地の境界に関する相談、土地・建物の表示に関する登記(土地分筆、建物新築等)の相談
相談方法 当日会場で受付
問合せ先 鳥取県土地家屋調査士会
事務局 ☎(0857)22-7038

鳥取県の話題を満載 県総合情報誌「とっとりNOW」(第78号・6月1日発行)好評発売中

鳥取にはおいしい豆腐が多く、近年の“お取り寄せブーム”で、全国的にも人気が高まっている。また、豆腐の郷土料理「こも豆腐」「どんどろけ飯」などもあるように、人々の暮らしと豆腐は、昔から密接に結びついてきた。背景には豊かな自然が育む中国山地からの伏流水があり、その水が育んだ「豆腐文化」を紹介する。



取扱場所 / 県内の主な書店、役場情報政策室
定 価 / 1部300円(税込み)
発 行 / 年4回(3、6、9、12月)
【問合せ先】鳥取県広報連絡協議会
(県庁広報課内) ☎0857-26-7086

海上自衛隊「船の見学会」のお知らせ

自衛隊鳥取地方協力本部では、海上自衛隊護衛艦「あぶくま」による「船の見学会」を予定しています。
【時期】平成20年7月19日(土)～21日(月)
【場所】鳥取港1号岸壁
【内容】船の見学(無料)及び体験航海(抽選)
体験航海は、応募による抽選になります。
掲示中のポスター・チラシ又はホームページをご覧ください。



お知らせ

若桜鉄道活性化・再生協議会(仮称)と八頭町公共交通会議(仮称)の委員を募集

若桜鉄道活性化・再生協議会(仮称)の委員
若桜鉄道の活性化及び再生を総合的かつ一体的に推進するための計画策定に向けて、関係者で法定協議会を設立する予定としています。

八頭町公共交通会議(仮称)の委員

八頭町の公共交通(路線バス等)の活性化及び再生を総合的かつ一体的に推進するための計画策定に向けて、関係者で法定協議会を設立する予定としています。

各会の委員募集

つきましては、上記の2つの会の委員として一緒に考えていただける方をそれぞれ下記により募集します。

- ・募集人員 若干名
- ・応募資格 町内にお住まいの18歳以上の方
- ・会議の回数 年3回程度(予定)
- ・会議の場所

若桜鉄道活性化・再生協議会(仮称)は若桜町内または八頭町内。八頭町公共交通会議(仮称)は八頭町内。

- ・申込期限 平成20年6月16日(月)
- (問合せ先)八頭町役場 総務課

再就職のための職業能力開発訓練生募集

ポリテクセンター鳥取では、離職・転職の方が、いち早く再就職ができるよう必要な知識・技能を身につけていただくため、6か月間の能力再開発の職業訓練を行っています。

受講料は無料ですので、活用してください。
現在、8月入所生を募集しています。
募集締切は、7月10日(木)です。

【訓練コース】

- ビジネスワーク科
事務処理一般の仕事を習得
- ・定員 30名
- インターネットでもご覧になれます。

【入所希望の相談・問合せ先】

- ・ハローワーク鳥取 ☎(0857)23-2021
- ・ポリテクセンター鳥取 ☎(0857)52-8802

ひとのうごき 平成20年5月10日届出現在 (敬称略)

おめでた	郡家地域	誕生日	名前	ところ	おとうさん・おかあさん
		4月10日	池本 真菜	(池田)	昌 聡・奈 緒
		19日	山根 愛	(カーサ)	君 夫・みどり
		23日	川上 雄也	(郡家東区)	孝 雄・みどり
		24日	町田 蘭乃	(郡家西区)	和 宏・麻 妃
		28日	岸本 知久	(稲荷)	頼 憲・麻 記
		28日	風坂 飛羽	(フーラル)	勉 ・敦 子
		28日	出脇 綾華	(池田)	寛 典・栄 子
		5月5日	富山 大心	(フーラル)	博 司・和 美
	船岡地域	4月22日	佐々木 彩葉	(坂町)	宏 ・宏 美
	八東地域	4月4日	山本 虹菜	(中)	祐 樹・千 穂
		30日	朝倉 陽斗	(富枝)	勲 生・克 枝

おくやみ	郡家地域	日付	名前	ところ	年齢
		4月11日	北山 道則	(賀茂町)	78歳
		11日	河村 静枝	(池田)	93歳
		13日	佃 静江	(下坂)	87歳
		15日	山本ひさ子	(奥谷)	96歳
		22日	福山 保	(下峰寺)	63歳
		26日	横山真須子	(下門尾)	86歳
		26日	棟尾 久子	(大門)	70歳
		30日	横尾 保	(麻生)	77歳
		5月2日	林 京一	(郡家東区)	71歳
		4日	古家千恵子	(上大坪)	85歳
	船岡地域	平成19年6月	高垣 梅子	(坂田)	81歳
		4月17日	柿田美智子	(水口)	92歳
		19日	山根 久雄	(西谷)	82歳
		21日	西尾千代江	(見槻中)	73歳
		25日	岸本日登美	(薬師)	49歳
		28日	風坂 正道	(大江)	62歳
		5月7日	林 積男	(下野)	80歳
	八東地域	4月14日	川西 龍三	(才代)	76歳
		14日	澤田 一美	(南)	87歳
		18日	富士原貴子	(才代)	89歳
		29日	小林 功之	(日下部)	75歳
		5月2日	片山 康憲	(用呂)	83歳
		5日	富士原源太郎	(才代)	88歳

八頭町の世帯数と人口	
世帯数	5,833世帯 (+17)
総人口	19,802人 (-43)
男	9,536人 (-14)
女	10,266人 (-29)

5月1日現在 ()内は前月比

統計調査員を募集します!

八頭町では、住宅・土地統計調査や工業統計調査などの国及び地方公共団体が行う統計調査を円滑に実施するため、統計調査員として調査員事務に従事する方を「統計調査員希望者」として登録しています。

登録者は、八頭町内で各種統計調査が実施される際、優先して統計調査員として任命、又は推薦されます。また、統計調査員は非常勤の公務員として任用され報酬が支払われます。

希望される方は、八頭町役場企画人権課 (☎76-0203) までご連絡ください。

募集人数 5名程度

応募資格

18歳以上の心身ともに健全である方。

統計に関し理解と熱意を有し、かつ、調査事務に積極的に従事できる方。

統計調査に便利な地に居住し、又は勤務している方。

調査により知り得た秘密を守ることができる方。

現に税務又は警察に関する事務に従事していない方。

登録の期間

有効期間は3年で、再登録は妨げません。

また、途中登録の取り消しをすることもできます。

その他 お住まいの地域以外でも調査をお願いすることがあります。

男女共同参画週間 (6/23~6/29)

わかちあう 仕事も家庭も 喜びも (平成20年度標語)

6月23日から29日までの1週間は「男女共同参画週間」です。

男性と女性が、職場で、学校で、地域で、家庭で、それぞれの個性と能力を發揮できる「男女共同参画社会」の実現のためには、政府や地方公共団体だけでなく、国民の皆さん一人ひとりの取組が必要です。

私たちのまわりの男女のパートナーシップについて、この機会に考えてみませんか?



平成20年度 男女共同参画週間 6/23(日)~29(日)

男女共同参画啓発シリーズ 25

家庭で役に立つ夫になろう

「今まで一生懸命仕事をしてきたんだから、退職後は妻の世話になりたい」と夫が思っている、家の中でゴロゴロするだけで「メシ・フロ・寝る」の生活では嫌だと考える妻は少なくありません。

退職後の生活を充実したものにするためには、家庭で「役に立つ男」になった方が良さそうです。



こんにちは!

안녕하세요!
(アンニョンハセヨ!)



韓国・横城郡で研修が始まって1ヶ月が経過しました。八頭町の皆様はいかがお過ごしでしょうか? こちらでは、雨が降ることが少なく、日本ではよく使っていた傘も、ほとんど出番がありません。梅雨の時期はこちらもたくさん雨が降るので、そこは日本と同じようです。

さて、話は変わりますが、韓国では今、鳥インフルエンザの発生とその対策のために横城郡庁の職員も当番制で防疫作業に追われています。この度、私が参加したのは、ソウル・京畿道(キョンギド)方面から、横城郡に入る全ての自動車を消毒する防疫作業でした。



上の写真のように、全ての自動車に消毒するために設置した設備の中を通過してもらいます。これでも、鳥インフルエンザ対策としては不十分で、職員の方も「ここまでの対策しかできないのがもどかしい。」とおっしゃっていました。

今現在、新型インフルエンザ対策については、日本・韓国も含め世界各国の課題です。ここ韓国では、どのような対策がとられているのか学習したいと思います。

韓国に来て色々文化の違いを実感していますが、話を聞いてみると興味深く、とても面白いです。一つでも多くの事を学ぶために、早く韓国語でコミュニケーションをとれるようにしたいと思います。10ヶ月間の1日1日を大切にするため、頑張ります!

韓国 横城郡より
八頭町総務課 職員 西川 真人

6月は

町 県 民 税(第1期分)

国民健康保険税(第1期分)

の納付月です

完納にご協力をお願いします



再生紙と環境にやさしい大豆インキを使用し印刷しています