

山都

広報

YAMATO-CHO  
KUMAMOTO/JPN

令和3年  
(2021年)

11月

No.200

輝く！みんなで作る『山の都』のものがたり



# おかげさまで「広報やまと」は 創刊から200号を迎えました

「広報やまと」は、町の施策や地域の話やイベントなど町民の皆さんに伝えたい情報を紙面で届けてきました。

今後も皆さんに必要な情報を適時お伝えできるよう取り組んでまいりますので、これからも「広報やまと」をどうぞよろしくお願い致します。

平成22年度からの過去の  
広報誌はこちらを  
ご覧ください！



## 新型コロナウイルス感染症状況 (11月5日時点)

### 県リスクレベル2警戒

(リスクレベルは1週間毎に見直されています。)  
感染状況は減少傾向にあります。  
基本的な感染症予防対策を徹底していきましょう。

### 『ONE PIECE』100巻セットが図書館に

熊本県出身の漫画家尾田栄一郎さんの作品『ONE PIECE』の漫画単行本が100巻に到達したことを記念して、全巻セットが町立図書館に並びました。(当分は館内でのみ利用に限られます。貸出はできません。)



この本は「ONE PIECE 熊本復興プロジェクト」の一環として熊本県から配付されたものです。

本田潤一館長は、「寄贈いただき感謝したい。専用の書架を用意したのでぜひ読みにきてください。」と話しています。図書館の情報についてはP24の『図書館だより』をご覧ください。

## CONTENTS - 目次 -

- 2 目次
- 3 特集 創刊200号を迎えました
- 5 祝！100歳おめでとうございます
- 6 へその町協議会(佐野市)
- 7 山都町×SDGs
- 8 やまとの話題 ～Yamatopics～
- 11 まちからのお知らせ  
宿泊支援、マイナンバーカード出張申請会、山火事に注意、固定資産税申告のお知らせ など
- 18 保健だより、福祉だより、YOU&YOU通信、やまと文化の森だより、私たちの人権、だっこ12月号、矢部高校だより、図書館だより、山都警察署・協議会だより など
- 27 町長室から  
寄付のお礼(山都町社会福祉協議会)山の都地域しごとセンター通信編集後記
- 28 イベントカレンダー  
山都町写真コンテスト

## 「広報やまと」第1号

### 当時の紙面は？

平成17年2月11日、矢部町・清和村・蘇陽町が合併し、山都町が誕生しました。

記念すべき「広報やまと」第1号は創刊号として、役場本庁舎開庁式の写真が表紙を飾りました。式では、当時の山都町長職務執行者の後藤恵喜氏が「九州の中央という地の利を活かして、新しい地域づくりを進めましょう」と述べたことが記されています。2ページからは、役場機構図、庁舎図、役場業務内容、山都町マップと続きます。「まちの話題」のページでは、役場開庁式の他、山都町章のデザインコンセプトや図書館新築工事完了の記事などが掲載されました。

合併当時の人口は、男性9,804人、女性10,509人の計20,313人でした。



### 「山都町章」

「山」の文字で人と自然が調和する町をデザイン。町を包む自然とやさしい風が創るゆとりの空間をイメージしています。



(2005年3月9日発行)

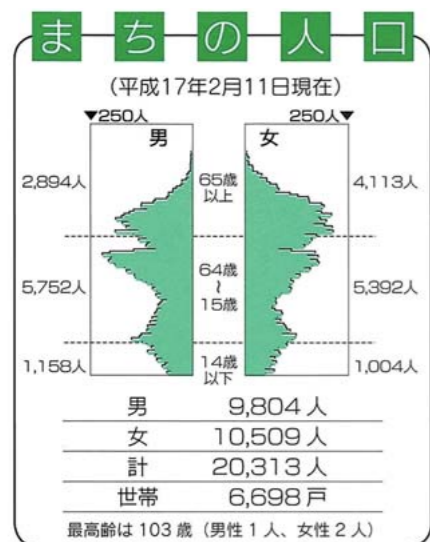

↑当時の人口ピラミッド  
第1号「まちの話題」→



## ～山都町公式SNS～

最新の情報はここからチェック！



町HP



Android用



iPhone用



子育て応援アプリ



LINE



フェイスブック



ツイッター



インスタグラム

## ～山都町の人口～

男	6,761人 (△20)
女	7,287人 (△10)
計	14,048人 (△30)
世帯	6,442戸 (△12)

※( )は前月比

令和3年10月の出生者数 3人

死亡者数 20人

最高齢 110歳 [女性1人]

(令和3年10月31日現在)

# 祝！100歳おめでとございます



長寿を祝い、大正10年度生まれの20名の方に、内閣総理大臣から表彰状と記念品が贈呈されました。

いつまでも健康で明るく楽しい日々を送られますようお祈りいたします。



田中 ミツグさん  
(上寺)



越牟田 ハル子さん  
(下馬尾)



原田 花江さん  
(長原)



矢津田 マスエさん  
(浜町)



児玉 三男さん  
(猿渡)



井手 昇さん  
(杉木)



下川 トメ子さん  
(荒谷)



山本 キミ子さん  
(浜町)



田中 ムネ子さん  
(勢井)



石原 ミイ子さん  
(川口)



高木 ツミエさん  
(大平)



田上 ミドリさん  
(南田)



堂上 正代さん  
(千滝)



林 モエさん  
(新小)



佐藤 ミエ子さん  
(上寺)



松本 ミチさん  
(川野)



東 初子さん  
(川野)



福島 綾子さん  
(下名連石)



野田 浪子さん  
(白石)



穴見 ササオさん  
(大見口)

今回はコロナウィルス感染防止のため、町長による直接の贈呈は控えさせていただきました。

## ～大正10年度の主な出来事～

- ・日本サッカー協会の前身である大日本蹴球協会が創立。
- ・鉄道開業50周年を記念して東京駅北口に鉄道博物館が開館。
- ・全国水平社結成、日本で初めての人権宣言である「水平社宣言」が宣言される。

## 「広報やまと」プレイバック



### 50号

井無田へき地保育所の閉所式で舞踊を披露した園児たちが表紙に。地域に惜しまれつつ閉所した様子の伝わる記事が掲載されています。(2009年4月22日発行)

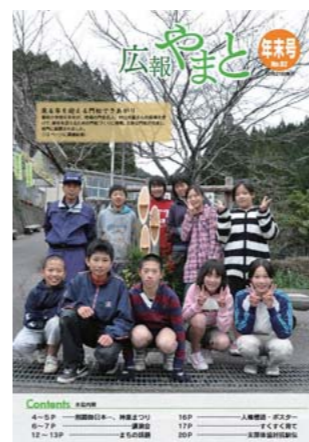

### 82号

門松づくりに挑戦した当時の御岳小学校6年生が表紙になりました。紙面では33座全ての演目が完全復活した白石神楽について特集されました。(2011年12月21日発行)



### 100号

表紙は「子育てフェスタ」はいはい競争の一場面。紙面ではモスファーム熊本農業参入、中学校体育祭などを掲載しました。(2013年6月26日発行)



### 150号

表紙を飾ったのは迫力ある八朔祭の大作り物と豪快な火伏地藏祭の水浴びの一場面。紙面では4ページにわたってフルカラーで各お祭りの写真を掲載しています。(2017年9月13日発行)

### タイトルロゴにも注目！

創刊号から200号の間にタイトルロゴもたくさん変えてきました。



### 121号

山都町誕生から10周年を記念する特集が6ページにわたって掲載されました。表紙を飾ったのは町が誕生した年に生まれた子どもたちです。(2015年3月25日発行)



### 182号

マスクをして手洗いをする児童たちが表紙に。タイトルロゴに星や通潤橋を意識したデザインを取り入れ、町の特色である山並みのようなフレームを採用しています。(2020年5月13日発行)

私のSDGsを紹介します！

吉川 美加さん × SDGs

SDGsというと、何か新しいこと、難しいことと考えがちですが、山都町をはじめ、田舎のまちや村では先人たちが日々の暮らしの中であたりまえにやってきたことばかりです。

あまりに便利さを追求した現代の暮らしが、地球環境を悪化させています。古い時代のシンプルな暮らしに回帰すること、少しの不便さを楽しむ余裕があることが、少しずつ積み重なれば地球の寿命を延ばすことになるのではないのでしょうか。

マイバッグを利用すること、水筒を持ち歩くこと、料理を作り過ぎないこと、すべては習慣づけるまでが大変ですが、一旦身に付ければストレスは無くなります。がんばろう！山都町！

SDGs 未来都市山都町



私の取り組み「日々の暮らしの中で」



生ごみを活用した堆肥生成事業への参加家庭を募集します。

SDGsの取り組みの一つとして、資源の循環を図るためのモデル事業を実施します。各家庭から燃えるごみとして出されている生ごみを堆肥へと循環させ、家庭でSDGsに取り組んでみませんか。

- ▼参加資格：どなたでも参加できます。(先着30名)
- ▼参加費：無料 (堆肥生成キット一式お渡しします。)
- ▼実施期間：令和3年11月～令和4年1月頃
- ▼その他：実施前には説明会を開催します。
  - ・各家庭で2か月間程度、生ごみを投入していただきます。
  - ・熟成後の堆肥はご協力いただいた各家庭へお配りしますのでご活用ください。
- ▼申込方法：役場企画政策課までメールまたは電話にてお申込ください。(氏名、住所、電話番号、メールアドレスをお伝えください。Mail: kikaku@town.kumamoto-yamato.lg.jp)

問合せ先 企画政策課 ☎ 72-1214

全国へそのまち協議会は、「へそ・中心・重心」などの個性豊かな地域資源を持つ全国9市町村で構成され、山都町も「九州のへそ」として加盟し、相互の交流を深めながら魅力ある地域づくりに取り組んでいます。

コロナ禍の中、新たな交流を図るために、広報誌の紙面交換を実施し、相互の住民に向けたPR活動に取り組みます。第3回目は「日本列島の中心」栃木県佐野市をご紹介します。

へそのまちからこんにちは

全国へそのまち協議会 参加団体紹介

栃木県佐野市

— 水と緑にあふれる北関東のどまん中 —

佐野市は栃木県南西部に位置し、首都圏から70km圏内にあります。自然豊かな北部と都市的基盤の南部で構成される面積356.04km<sup>2</sup>、人口約116,000人の都市です。

緑豊かな森林、美しい清流、農産物など、四季を通して多くの自然に恵まれています。また、数多くの名所旧跡があり、その歴史の深さと文化を感じることができます。

「日本列島の中心点<sup>(※)</sup>」が佐野市作原町にあることを独自の調査で発見したことに由来しております。

※北海道の最北端(稚内市・弁天島)と九州の最南端(佐多町・大輪島)からそれぞれ同じ距離となる太平洋側と日本海側の海岸線上の2点を結んだ線の中点



▲体験型宿泊施設蓬山ログビレッジに設置された「日本列島中心の地」の礎

佐野市のおすすめスポット



**佐野らーめん**  
青竹で打った不揃いのちぢれ麺が醤油味のあっさりスープと絶妙にからみ合います。市内には150店舗以上のラーメン店があります。



**道の駅どまんなかためま**  
駅名は「日本列島の中心」に由来し、今年20周年を迎えます。新鮮な野菜類や物産品、手作りジェラート、パンが人気です。



**出流原弁天池**  
ミネラルが豊富で透明度の高さから日本名水百選に選ばれています。優雅に泳ぐ鯉の姿と緑豊かな眺望が神秘的です。

問い合わせ先

佐野市観光スポーツ部観光立市推進課観光立市推進係  
TEL 0283-27-3011 FAX 0283-20-3029  
MAIL kankous@city.sano.lg.jp HP http://city.sano.lg.jp/



## あか牛のとってもステ～キな給食

蘇陽中学校区学校支援協議会(山邊康弘会長)から、蘇陽地区の小中学校に「あか牛肉」が提供されました。これは、地元畜産のPRをして消費拡大や後継者育成につなげるとともに、コロナ禍の中で頑張る地域の子どもたちを元気づけるために行われた取り組みです。(一財)全日本あか毛和牛協会と蘇陽畜産産会が協力。10月20日には、蘇陽小学校の全クラスで、「あか牛」を題材にした地産地消についての授業が開催され、その後の給食で「あか牛肉の牛丼」が登場しました。

井にたくさんのお肉が入った給食を食べた子どもたちは「柔らかくておいしい」と目を輝かせていました。

「あか牛給食」は22日に蘇陽南小、29日には蘇陽中学校でも提供されました。



## 民生委員児童委員協議会全体会が開催されました

10月19日、蘇陽総合行政センターにおいて山都町民生委員協議会全体会が開催されました。今回の全体会は、介護予防に関する講演と各専門部による協議が行われました。

講演は、(株)コクアから久米野さんをお迎えし、簡単にできる介護予防運動について実践を交えながら話され、ユーモアあふれる話しぶりに参加された委員も楽しい雰囲気の中、充実した時間を過ごしていました。

また各専門部の協議では、これまでの取り組みについての総括や今後の計画等が話し合われました。



(株)コクア 久米野さんによる講演の様子

## オールドカーフェスタ そよ風パークにて2年ぶりの開催

10月17日、車好きの仲間組織したチーム蘇陽 Old car family club & fermers(代表:興梶博治さん)が中心になって、昨年はコロナウイルスまん延防止のため中止した「オールドカーフェスタ」を、本年は規模を縮小し感染対策を施して開催されました。

九州各県から、オールドカーのオーナー190人がエントリーした会場は、20世紀代の懐かしい名車が集まり旧車ファンを喜ばせました。

また、自動草刈り機の実演や重機を使ったゲーム、じゃんけん大会なども開催され、町内の飲食店からの出店なども有り、来客者の約600人を楽しませました。



## 青少年健全育成啓発グッズを贈呈

10月7日、役場本庁において、青少年健全育成・薬物乱用防止キャンペーンの一環として、山都ライオンズクラブ(武元典雅会長)から町内3中学校へ、違法薬物禁止啓発チラシとマスク3千枚が贈呈されました。武元会長は、「近年、全国的に若者を中心とした大麻の乱用拡大が問題になっています。大麻等の薬物に手を出すことは大変危険であることを知ってもらいたい」と訴えました。



啓発グッズの贈呈式  
山都ライオンズクラブの田辺成一副会長(右)・武元典雅会長(右から2番目)、町内三中学校長

## 高校生が子ども食堂の活動に参加

交流スペース「山都ふらっと」(浜町)で開催されている「子ども地域食堂」の活動に矢部高校生が参加しています。

10月19日に同スペースで行われたお弁当づくりに参加したのは、同校の食農科学科の生徒たち。子ども地域食堂の藤本千代美さんに子ども食堂の取組について講演いただいたことが活動参加のきっかけとなりました。夏休みには学童保育へ食事の提供も行いました。



## 第35回 上益城郡中学校対抗駅伝大会

10月15日、上益城郡中学校対抗駅伝大会が旧朝日小学校周辺で開催されました。

郡内の中学校から男子11チーム、女子10チームが出場、雲一つない晴天に恵まれ、選手たちは健脚を競いました。沿道からは保護者や地域の人たちの暖かい声援が送られました。

男子の部では蘇陽中学校が3位、女子の部では矢部中学校が3位入賞と素晴らしい記録を残しました。



## 宝くじ助成事業で整備しました!

今公民館は、コミュニティ助成事業の一般コミュニティ助成事業により、パソコンやプロジェクター、スクリーン、会議用テーブル・イス、物置などを整備されました。

本事業は、(一財)自治総合センターが宝くじの社会貢献広報事業として、宝くじの受託事業収入を財源に地域のコミュニティ活動の充実、強化を図ることにより、地域社会の健全な発展と住民福祉の向上に寄与することを目的として実施されています。今回の整備により、今公民館のさらなる活動の活性化が期待されます。



## 泊まって応援！「山の都に泊まろうキャンペーン」実施中



町では新型コロナウイルス感染症の影響を受けた宿泊業を支援し、町内の経済回復のため、町内宿泊施設を対象とした宿泊助成事業を実施しています。この機会に町内の宿泊施設を利用されてはいかがでしょうか。町民のみなさんのご利用をお待ちしています。宴会をされるなら泊まった方が絶対おトクです！



### 実施期間

令和3年10月15日から令和4年1月31日  
(2月1日のチェックアウトまで)

※予算額に達し次第、終了します。

### 利用対象者

熊本県内にお住まいの方。

### 助成内容

宿泊プラン料金 (1人1泊あたり)	日曜～金曜 割引額	土曜・指定日※ 割引額
1万円以上(税込)	3,000円	2,000円
1万円以下(税込)	1,500円	1,000円

※指定日…令和3年12月29日～31日、令和4年1月9日

「くまもと再発見の旅」の助成も併用可能です。(令和3年12月31日まで)

### ○利用イメージ○

(例)日曜から金曜の間に1泊、宿泊プランが11,000円(税込)の場合

宿泊プラン(税込)	11,000円
県助成額	- 5,000円(割引)
山都町助成額	- 3,000円(割引)
自己負担額	3,000円

※さらに2,000円の地域クーポンもプレゼント！(6,000円(税込)以上のプラン対象)

※あくまでも一例です。宿泊プランは各宿泊施設によって異なります。

### 利用方法

下記の対象宿泊施設または、旅行会社へ直接電話等にて予約してください。その際、本キャンペーンを利用したい旨を伝えてください。(清和高原天文台の宿泊予約はじゃらんnetでのみ受付)



写真はイメージです

**対象宿泊施設** ※ご予約の際は必ず「山都町の宿泊キャンペーンを利用」とお伝えください。

対象宿泊施設	住所	電話
国民宿舎通潤山荘	長原 192 番地 1	0967-72-1161
そよ風パーク	今 297 番地	0967-83-0880
夢屋	馬見原 116 番地 1	0967-83-1151
熊乃屋旅館	馬見原 838 番地	0967-83-0027
旅館 川萬屋	浜町 144 番地	0967-72-0074
清和高原天文台 清和高原の宿	井無田 1238 番地 14	0967-82-3300

<b>対象旅行会社</b>	ECO九州ツーリスト合同会社	滝上 510 番地 5	☎ 0967-74-4330
	(株)旅企画山都	下市 50 番地	☎ 0967-72-9402

問合せ先 山都町宿泊助成運営事務局(山都町観光協会内) ☎ 72-9450

## 岩手大学准教授ら、「南郷檜の森(蘇陽地区東竹原)」を視察

9月25日、蘇陽地区東竹原に位置する「南郷檜の森」に、岩手大学農学部の准教授らが訪問されました。「防災・減災を目的とした森林整備」が実施されている森林の視察のためです。視察では、熊本県指導林家である栗屋克範さんによる現地説明及び50年生・100年生の森林の見学が行われました。

視察中、「丁寧に間伐した森林では、樹冠が大雨をしっかりと受け止め、雨水は幹を伝って流れる。雨水は地面を直接打たない。」「50年生の南郷檜で2m程度根を張る。100年生だともっと根を張り、地面を固定してくれるだろう。」「山は、山主の姿勢でどの様にも変わる。山を荷物に思うか、手塩にかけて育てるか。林業の根幹は継続だと思う。」などといった説明が栗屋さんによって行われました。

視察された先生方は、「丁寧な森林管理が森林の機能を大きく高めることを実感した。今後、調査でその効果を科学的に明らかにしていきたい。」と話されました。

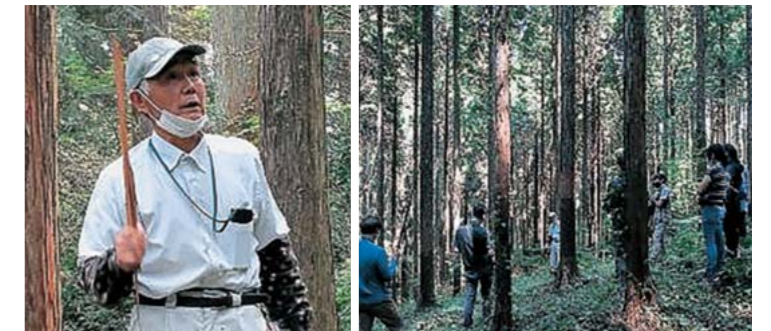

## 山都町地域おこし協力隊活動だより vol.2



### 【自己紹介】

氏名：緒方 弘臣(おがた ひろおみ)  
「泳いで漕いで走る地域おこし協力隊」  
出身：福岡県  
特技：マラソン・トライアスロン  
活動場所：NPO法人丸山ハイランド



縁がわカフェ(丸山ハイランド)

前職は、通信関係・まちづくり関係の仕事をしていました。

丸山ハイランドのふれあい農園づくりを通じて、知的障害者の自立支援・地域産業の振興を通じての次世代の育成、都市と農村の交流を通じた新しい地域づくりに取り組むという事業趣旨に共感して地域おこし協力隊に応募しました。現在は、ふれあい農園づくり・収穫体験の企画実施、縁がわ事業の企画・運営を行っています。

今後、独特の自然・伝統文化を情報発信し交流人口・関係人口の拡大と、地域資源を生かした特産品の開発やイベントの企画に取り組み、地域振興を図っていきたく考えていますので、イベント開催の際は、ぜひ、丸山ハイランドへお越しください。

**丸山ハイランドの活動状況を Facebook 及びブログサイトでも情報発信していますので、ぜひこの機会に、ご覧ください！**

丸山ハイランド FB (<https://ja-jp.facebook.com/maruyamaHL/>)  
下名連石地区の地域情報の発信 下名連石地区地域ブログ

(<https://blog.goo.ne.jp/shimonareishi>)



里芋掘り体験

## 固定資産税(償却資産)の申告のお知らせ

### ○償却資産とは

毎年1月1日現在に所有する土地・家屋以外の事業を運営するための設備や資産のことです。原則、取得価額が10万円以上の、車両や機械設備、パソコンなどの備品、看板などの構築物が含まれ、法人や個人で、工場や商店・農業などを営んでいる場合、償却資産として申告しなければなりません(地方税法第383条)。

また、現在稼働していない償却資産であっても申告の対象となります。

ただし、以下の資産は固定資産税上、償却資産の対象とはなりません。

- ・自動車税、軽自動車税の対象になるもの【乗用装置が取り付けられているもの】
- ・耐用年数(対象資産を使用できる期間)1年未満の資産 ・ 取得価額が10万円未満の資産
- ・取得価額が20万円未満の「一括償却」資産(償却資産を3年間で均等に分割し、每期同額を損金に計上するもの)

### ○課税対象となる償却資産の例

種類	課税対象となる償却資産の例
構築物	駐車場舗装、フェンス、ビニールハウス、門、塀など
機械および装置	代掻き(取り外し可能部分)、産業用ドローン フロントローダ(取り外し可能部分)など
車両および運搬具	大型特殊自動車(ホイールクレーン、タイヤローラーなど)
工具・器具および備品	事務用機器(パソコン、コピー機など)、エアコン、椅子、机、厨房機器(冷蔵庫、フライヤー、シンクなど)、医療機器、理・美容業機器、看板など

### ※太陽光発電設備を設置された方

次に示す家屋の屋根や土地等に設置された太陽光発電設備は、償却資産として申告が必要です。

設置者	申告が必要な場合
法人・個人(事業用)	発電量が10kw以上の場合
個人(住宅用)	10kw以上発電する太陽光発電設備で余剰売電・全量売電の場合 10kw未満の発電量で全量売電の場合

### ○eTAX(エルタックス)で電子申告してみませんか?

償却資産はインターネットを通じて、オフィスやご自宅から簡単に申告ができますので、コロナウイルス感染防止のため、ぜひご利用をお勧めします。

何か疑問点などがある場合は右のQRコードからホームページの「よくあるご質問」をご覧ください。

### ○申告書の提出期限 令和4年1月31日まで

申告書が必要な方は税務住民課までお越しください。



問合せ先 本庁 税務住民課 ☎ 72-1128 清和支所 税務住民係 ☎ 82-2113  
蘇陽支所 税務住民係 ☎ 83-1113

## マイナンバーカード出張申請会のご案内

### 地域や職場等の皆さんで、マイナンバーカードを作ってみませんか?

各種手続き(福祉・介護、年金給付、確定申告、児童手当、雇用保険、保険金・共済金の受取等)において、マイナンバー(個人番号)を提供する場面が増えてきています。

税務住民課では、お仕事で時間がない、申請の方法が分からないなどの理由で、申請したくてもできない方のために、職員が皆さんの職場や地域に出向き、申請会を実施しております。



### 出張申請会及びカード受取までの流れ

1. 担当課(問合せ先)への連絡
- ↓
2. 参加希望者数の取りまとめ、日程調整
- ↓
3. マイナンバーカード申請会 ※会場のご用意をお願いします。
  - ①ご本人確認、必要書類等確認
  - ②申請書等の記入
  - ③暗証番号の設定
  - ④写真撮影 ※お一人15分程度で終わります。
    - ・写真は当日職員が撮影します。(使いたい写真があれば撮影から6ヶ月以内のものをお持ちください。)
    - ・暗証番号設定依頼書を提出いただくと、役場担当者がご本人に代わって設定入力を行います。 ※役場に来ていただく必要はありません。
- ↓
4. マイナンバーカード交付(申請会から約3~4週間後)
  - ご自宅へ本人限定受取郵便で郵送しますので、役場にきていただく必要はありません。
  - ※申請会の内容や詳細については、改めてご説明しますので、まずはお気軽にご相談ください。
  - ※本庁、各支所窓口でも申請のお手伝いを行っております。



問合せ先 税務住民課 ☎ 72-1172

## 山火事にご用心!

山火事は、例年春先のほか秋から冬にかけて発生しています。

空気が乾燥し、森林内の落ち葉などが燃えやすい状態になっており、強風等によりたき火が燃え移り、山火事発生の危険性が高くなります。山火事が一旦発生すると消火は容易ではなく、また、長い年月をかけて育てた貴重な森林を一瞬にして失うことになります。

このようなことにならないよう、次のことにご留意ください。

- ①枯草等のある火災が起こりやすい場所では、たき火をしないこと。
- ②強風時及び乾燥時には、たき火、火入れをしないこと。
- ③火入れを行う際、許可を必ず受けるとともに、十分な実施体制をとること。
- ④たばこは、指定された場所で喫煙し、吸い殻は必ず消すこと。

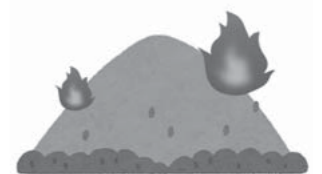

問合せ先 農林振興課 ☎ 72-1136

## ふるさと納税で山都町を応援



### ○ふるさと納税とは？

ふるさと納税は、自分が生まれ育った「ふるさと」や、応援したい「ふるさと」への想いを寄附という形にする仕組みとして、平成20年にはじまりました。

これまでいただきました寄附金は、将来を担う子どもたちの医療費の助成、長寿祝い金などに有効に活用させていただいております。昨年度は110,686,000円(6,322件)の寄附をいただきました。

### ○11月は「ふるさと納税利用促進月間」です

町外のご家族やご友人にふるさと納税の利用促進等の呼びかけをよろしく申し上げます。  
 なお、ふるさと納税では、山都町外の寄附者さまに山都町の特産品をお礼の品としてお送りしています。お礼の品のご協力をいただける事業者も募集していますので興味のある方はお問い合わせください。

### ふるさと寄附金は以下の用途によって活用されています。

- 【1】 自然環境の保全と景観づくりに関する事業
- 【2】 観光資源を活かしたまちづくりに関する事業
- 【3】 地場産業の育成と雇用の推進に関する事業
- 【4】 健康で安心・安全に暮らせるまちづくりに関する事業
- 【5】 将来を担う子どもたちの健全育成に関する事業
- 【6】 生涯学習の推進と文化・芸術の振興に関する事業
- 【7】 町長が必要と認める事業



### ふるさと納税のお申込はこちらから

山都町ホームページ→ふるさと納税→寄附の手続き



問合せ先 山の都創造課 ☎ 72-1158

## 町議会議員一般選挙結果

令和3年10月24日執行 山都町議会議員一般選挙の選挙結果は下記のとおりです。

### ○投票結果

1. 投票者数 9,768 人      2. 投票率 78.60 %

### ○候補者別得票数

当落の別	ふりがな候補者氏名	年齢	住所	得票数	当落の別	ふりがな候補者氏名	年齢	住所	得票数
当	はんがい まさとし 飯開 政俊	69	男 成	1012.000	当	ふじさわ かずお 藤澤 和生	72	須 原	538.000
当	ひがし ひろあき 東 浩昭	58	白小野	1007.000	当	ごとう としひろ 後藤 壽廣	72	東竹原	533.000
当	なかむら いつひこ 中村 五彦	62	金 内	915.000	当	こうろぎ まこと 興侶 誠	64	上差尾	526.969
当	や に た ひでのり 矢仁田 秀典	63	下名連石	812.000	当	さかもと こうせい 坂本 幸誠	63	上 寺	473.000
当	ふじかわ たみ 藤川 多美	65	長 崎	743.000	当	よしかわ みか 吉川 美加	62	井無田	417.000
当	ふじわら ひでゆき 藤原 秀幸	69	鶴ヶ田	677.000	当	くどう ふみのり 工藤 文範	68	上差尾	405.000
当	にしだ ゆみこ 西田 由未子	61	長 田	545.000	次	かい しげあき 甲斐 重昭	67	大 平	403.000
当	まはら まこと 真原 誠	52	南 田	543.030		うどう しゅういち 有働 秀一	64	花 上	109.000

## 一時避難場所等機能強化支援事業の実施について



平成31年度より、大規模災害時に身を守るため、指定避難所に避難するまえに一時的に利用する避難場所の要援護者の受入に必要な施設の機能強化や防災資材の整備に要する費用の一部について、平成28年熊本地震復興基金交付金を活用し助成を行っています。

令和3年度までの事業となりますので、事業の実施を検討されている集落等は早めの申請をお願いします。



1. 対象者 施設を管理する集落又は自治会
2. 対象施設 地域の公民館
3. 支援対象経費 要援護者の受入に必要な施設の機能強化や防災資材の整備に要する費用  
 ○想定される経費  
 ・施設(手すり取付、スロープ設置、防災倉庫、トイレ洋式化 等)  
 ・資機材(担架、防災プレハブ倉庫、かまど、発電機、テント 等)
4. 交付基準 対象事業費：5万円以上  
 補助率：1/2  
 補助上限額：1施設あたり100万円/年
5. 事業期間 令和4年3月31日まで  
 (申請受付は令和4年1月31日まで)
6. 申請時に必要なもの 申請書、事業計画書、見積書の写し、整備備品のカタログ等



問合せ先 生涯学習課 ☎ 72-0443

## 【令和3年度11月版】新型コロナウイルス感染症に係る事業者向け支援制度一覧

最新の主な事業者向け支援制度を掲載します。詳しくは、山都町ホームページをご確認いただくか、各問合せ先までご連絡ください。(R3.11 現在)

主体	名称	対象者	申請期間	問い合わせ先
国	月次支援金	詳しくは問合せ先までお尋ねください	・9月分 10/1~11/30	月次支援金相談窓口 ☎ 0120-211-240
県	熊本県事業継続・再開支援一時金	詳しくは問合せ先までお尋ねください	・8月、9月分 10/1~11/30	熊本県一時金コールセンター ☎ 096-387-1515
町	山都町店舗等新型コロナウイルス感染症感染拡大防止対策事業補助金	町内に飲食業、小売業、サービス業等、顧客を相手に事業活動を行う店舗を有する者	R4 1/31まで	山都町商工会 ☎ 72-0186
	山都町月次応援給付金	町内に主たる事務所が所在する事業者等で、月次支援金または県支援一時金を受給した方	R4 1/31まで	山の都創造課 商工観光係 ☎ 72-1158
	イベント開催用感染防止対策支援補助金	町内で町の観光及び商工業に資するイベントを行う団体(町内に主たる事業所を有する法人または町内に住所を有し、かつ、居住している者が代表を務める任意団体)	R4 2/28まで	
	山都町元気回復プロジェクト補助金	① 町内に主たる事業所が所在する法人並びに個人事業者 ② ①の法人や事業者3者以上で構成された団体	R4 1/31まで	
	山都町新型コロナウイルス感染症対策特別資金利子補給金	新型コロナウイルス関連融資制度を利用した町内の事業者	R4 1~3月(予定)	
	交通事業者事業継続応援給付金	町内で本社又は営業所を有する事業者	R4 1/31まで	企画政策課 ☎ 72-1214



年金相談日

希望される方は事前予約が必要です。
日時 12月10日 10時～15時
場所 千寿苑
申込 熊本東年金事務所
☎096136712503

認知症相談日

認知症の医療や介護の方法などについて
の相談を次のとおり開催します。
日時 11月30日 13時～16時
場所 山都町役場 本庁相談室
対象 認知症に関するいろんな事柄について
知りたい人または悩みを抱えている人
(例) 認知症や認知症の予防、受診する病院、介護サービス、物盗られ、徘徊への対応などについて知りたい
相談方法 電話又は面接(面接については事前予約ください)
問合せ 福祉課 ☎7211677

12月人権相談日

人権擁護委員による「無料人権相談所」を開設します。人権問題、その他
いろいろな悩み事や心配事などありましたら、人権擁護委員にご相談ください。
秘密は厳守されます。
日時 12月1日 10時～15時
開催場所・相談委員
○矢部地区 中央公民館「研修室1」
渡邊加代子・井上里己・山中敏子

す。これは国保の負担が増し、国民健康
保険加入者の保険税の負担増加にも
つながりますので、必ず届出をお願い
します。
※ただし、仕事中や通勤中の事故、飲
酒運転や無免許運転の不法行為によ
る事故、示談を済ませてしまったと
きは国保が使えません。
問合せ 健康ほけん課 ☎7211295

2022年度版町民手帳の販売

2022年度版町民手帳の申込及び
販売を次のとおり行います。
申込方法 購入を希望される方は区長又
は区長にお申込みください。
販売場所 本庁企画政策課
各支所地域振興係
販売方法 区長又は区長が申込書及び
代金を取りまとめのうえ、販売場所
までご持参ください。代金と引き換
えに町民手帳をお渡しします。
代金 1冊600円
個人販売 個人への販売については各
販売場所にて12月13日以降に行いま
す。数に限りがありますのでご了承ください。
問合せ 企画政策課 ☎7211214

人権パレードの開催について

山都町では、12月1日から10日までを
「人権旬間」と位置づけ、人権啓発の一
環として人権パレードを開催します。
皆さまの参加をお待ちしています。
日時 12月3日 10時～12時
場所 中央体育館前(雨天時体育館内)

○清和地区 清和研修センター「研修
相談室」 下田俊朗・佐藤 章
○蘇陽地区 蘇陽支所「福祉センター」
会議室 小屋迫厚文・田中裕子
問合せ 人権センター ☎7212031

全国一斉「女性の権利強化週間」について

熊本地方法務局では「女性の権利ホッ
トライン」強化週間が実施されます。夫
パートナーからの暴力(DV)やストー
ーカー行為による被害、職場等における
セクシャルハラスメント等、女性をめ
ぐる様々な人権問題に困っておられる
方。一人で悩まず電話してください。
秘密は厳守されます。
実施期間
○11月12日、15日～18日
8時30分～19時
○11月13日、14日
10時～17時

ごみ収集日の確認を!

年末年始はごみの収集、また施設で
の受け入れを行わない期間があります
相談担当者 人権擁護委員・法務局職員
熊本地方法務局では、常時、開庁時の
8時30分～17時15分まで、専用相談
電話で相談に応じられます。
問合せ 熊本地方法務局人権擁護課
☎096136412145
役場 人権センター ☎7212031

11月30日(日)は「年金の日」です

※なお、出発式後、各地区で啓発活動
を行います。
問合せ 人権センター ☎7212031

山都町社会福祉協議会職員募集

職種及び採用予定人員
一般事務 正職員 1名
受験資格
45歳位までの方
社会福祉に理解と関心がある方
資格不問
パソコン入力(excel、word)ので
きる方
普通自動車免許を取得している方

「ねんきんネット」をご利用いただく
パソコンやスマートフォンからいつでも
ご自身の年金記録を確認できるほか、ご
自身の年金記録からさまざまな条件を設
定した上で、年金見込額の試算をするこ
ともできます。
詳しくは、日本年金機構ホームページ
をご覧ください。
○日本年金機構ホームページ
(ねんきんネット)
https://www.nenkin.go.jp/n\_net/
問合せ 健康ほけん課 ☎7211295

ので、ご確認ください。
○家庭ごみの収集が無い日
期間・12月29日～1月3日
※ごみ収集所にごみを出されないう
にお願います。
○小峰クリーンセンターへの直接持ち
込みが出来ない日
期間・12月25日～1月3日
※可燃物のみ28日まで可能(事前予約
をお願いします)
問合せ 小峰クリーンセンター
☎8213297

年々、年末年始は「し尿くみ取り依
頼」が多く、混雑が予想されます。早
めに業者へ依頼をお願いします。なお、
今年の業者によるくみ取りは12月24日
までとなりますのでご注意ください。
問合せ (有)大谷清掃公社 ☎7510658
(株)みずほ環境公社 ☎7214649
環境水道課 ☎7214002

町有財産一般競争入札
町有財産一般競争入札による売払い
を次のとおり行います。入札に参加さ
れる方は、事前申し込みが必要です。
一般競争入札に付する物件
土地
所在地 山都町高月496番7
地積 8061㎡
地目 山林
入札参加申込について

申込期間
令和3年11月10日、
令和3年12月9日
入札の日時及び場所
日時 令和3年12月14日14時
場所 山都町役場本庁舎2階2-2
会議室
詳しくは総務課監理係までお問い合わせ
ください。
問合せ 総務課監理係 ☎7211111

年末年始のし尿くみ取りについて

例年、年末年始は「し尿くみ取り依
頼」が多く、混雑が予想されます。早
めに業者へ依頼をお願いします。なお、
今年の業者によるくみ取りは12月24日
までとなりますのでご注意ください。
問合せ (有)大谷清掃公社 ☎7510658
(株)みずほ環境公社 ☎7214649
環境水道課 ☎7214002

町有財産一般競争入札

町有財産一般競争入札による売払い
を次のとおり行います。入札に参加さ
れる方は、事前申し込みが必要です。
一般競争入札に付する物件
土地
所在地 山都町高月496番7
地積 8061㎡
地目 山林
入札参加申込について

令和4年4月1日
試験日時
令和3年12月19日(日) 午後1時
試験科目
小論文・人物試験
試験会場
矢部保健福祉センター千寿苑
受付期間
履歴書を提出してください。(市販の
もので可)
令和3年11月8日(月)～令和3年
11月26日(金) 午前8時30分～午後
5時まで。郵送の場合は、令和3年
11月26日(金)までの消印有効
問合せ 山都町社会福祉協議会 本部事
務局
☎86113811
山都町大平91番地 ☎8213345

必ずチェック最低賃金! 使用者も、労働者も

熊本県最低賃金が、10月1日から時
間額821円に改定されました。この
最低賃金は、県内全ての事業所、労働
者に適用されます。
こうした最低賃金引上げを支援する
助成金や就業規則の作成など、「働き方
改革」に関連する様々な相談に対し、
熊本働き方改革推進支援センターで支
援を行っています。お気軽にご利用く
ださい。
問合せ 最低賃金に関すること
熊本労働局労働基準部賃金室

「ふるさと」の川をきれいに
したい」を応援します
県が管理する河川において、美化活
動を行うボランティア団体等を募集し
ています。
希望に応じて、軍手やごみ袋等の支
給、傷害保険の加入、ごみの運搬・処
分などの支援が受けられます。
詳しくは、「くまもと マイ・リバー・
サポート」で検索!
きれいな川を保つために、皆さんの
ご協力をお願いします。
問合せ 上益城地域振興局 土木部 維
持管理調整課 ☎7211102

放送大学入学生募集のお知らせ

放送大学は、2022年4月入学生
を募集しています。学力試験はなく、
書類による選考のみで入学できます。
10代から90代の幅広い世代の人が、様々
な目的で学んでいます。心理学・福祉・
経済・歴史・文学・情報・自然科学など、
約300の幅広い授業科目があり、1科目
から学ぶことができます。
資料を無料で差し上げられます。お
気軽に問先までご請求ください。
期間 第1回が2月28日まで、第2回
が3月15日まで。
問合せ 放送大学熊本学習センター
☎0966134110860

国民健康保険第三者行為に
よる被害届の提出について
交通事故など、第三者から傷病を受
けた場合でも、国保を使って医療機関
を受診することができます。その際
には必ず町担当へ連絡し「第三者行為に
よる傷病届」を提出してください。
届出がないと、本来加害者が負担す
る費用を国保が負担することになりま
す。
問合せ 健康ほけん課 ☎7211295

令和3年11月10日、
令和3年12月9日
入札の日時及び場所
日時 令和3年12月14日14時
場所 山都町役場本庁舎2階2-2
会議室
詳しくは総務課監理係までお問い合わせ
ください。
問合せ 総務課監理係 ☎7211111

75歳以上の方で後期高齢者医療被保
険者(65歳以上の障がい認定の方を含
みます)の対象者の方に6月に歯科口
腔健診受診券を発送しています。
※介護保険施設や特別養護老人ホーム
等への入所・入居、長期入院中の方
は対象外です。
健診期間は令和3年12月31日までと
なっていますので、まだお済みでない
方は早めに受診しましょう。詳しくは
6月に送付した「受診券」をご覧ください。
問合せ 健康ほけん課 ☎7211295

国民健康保険第三者行為による被害届の提出について

交通事故など、第三者から傷病を受
けた場合でも、国保を使って医療機関
を受診することができます。その際
には必ず町担当へ連絡し「第三者行為に
よる傷病届」を提出してください。
届出がないと、本来加害者が負担す
る費用を国保が負担することになりま
す。
問合せ 健康ほけん課 ☎7211295

令和3年11月10日、
令和3年12月9日
入札の日時及び場所
日時 令和3年12月14日14時
場所 山都町役場本庁舎2階2-2
会議室
詳しくは総務課監理係までお問い合わせ
ください。
問合せ 総務課監理係 ☎7211111

75歳以上の方で後期高齢者医療被保
険者(65歳以上の障がい認定の方を含
みます)の対象者の方に6月に歯科口
腔健診受診券を発送しています。
※介護保険施設や特別養護老人ホーム
等への入所・入居、長期入院中の方
は対象外です。
健診期間は令和3年12月31日までと
なっていますので、まだお済みでない
方は早めに受診しましょう。詳しくは
6月に送付した「受診券」をご覧ください。
問合せ 健康ほけん課 ☎7211295

令和3年11月10日、
令和3年12月9日
入札の日時及び場所
日時 令和3年12月14日14時
場所 山都町役場本庁舎2階2-2
会議室
詳しくは総務課監理係までお問い合わせ
ください。
問合せ 総務課監理係 ☎7211111

令和3年11月10日、
令和3年12月9日
入札の日時及び場所
日時 令和3年12月14日14時
場所 山都町役場本庁舎2階2-2
会議室
詳しくは総務課監理係までお問い合わせ
ください。
問合せ 総務課監理係 ☎7211111

## 男女共同参画社会実現に向けて

男女共同参画の概要について7月号にて紹介しましたが、今回は本町の第3期山都町男女共同参画計画の目標について紹介します。

### 基本方針Ⅰ 人権を尊重した男女共同参画の意識づくり・地域づくり

- 目標 ①社会通念・慣習・しきたり等において「平等になっている」と感じている人の割合をあげる。  
 ②町全体での男女共同参画に関する各種講座やセミナーの開催をする。  
 ③すべての自治振興区に女性部を設置する。



### 基本方針Ⅱ 地域防災における男女参画の推進

- 目標 ①女性防災士資格取得者を増やす。  
 ②特定検診受診率を向上させる。  
 ③LGBT（性的少数者）の言葉の認知度の向上を目指す。

### 基本方針Ⅲ 男女がともに活躍する地域づくり（女性活躍推進計画）

- 目標 ①職場において「平等になっている」と感じている人の割合を向上させる。  
 ②農業女性アドバイザー数を維持する。  
 ③ワーク・ライフ・バランスに取り組むための事業所の啓発活動を行う。



### 基本方針Ⅳ 男女間の暴力のない地域づくり（DV被害者支援基本計画）

- ①配偶者等や恋人から暴力を受けたことがある人のうち、被害を相談した人の割合を向上させる。  
 ②DVにおける相談機関を「1つも知らない」方を減らす。  
 それぞれの基本方針において5年間での目標値が設定されています。この目標値を達成するためには、町民の方々をはじめ、関係団体のご協力が不可欠であり、男女の隔てない活躍が求められます。  
 この目標についてどれだけ達成できているか11月中にアンケートを行う予定ですので、ご協力よろしくをお願いいたします。

## 子育て世帯生活支援特別給付金（ひとり親世帯以外の世帯分）のご案内

子育て世帯の支援のため給付金の支給を実施しています。

### 1 支給対象者

- ①・②の両方にあてはまる方（既に給付金を受け取った方を除く。）
- ① 令和3年3月31日時点で18歳未満の児童（障害児の場合、20歳未満）を養育する父母等（※令和4年2月末までに生まれた新生児等も対象になります。）
- ② ・令和3年度住民税（均等割）が非課税の方  
 または  
 ・令和3年1月1日以降の収入が急変し、住民税非課税相当の収入となった方

※令和3年4月分の児童手当又は特別児童扶養手当の受給者で住民税非課税の方には、7月30日に支払済みです。

### 2 支給額 児童1人当たり 一律5万円

給付金を受け取るには申請が必要です。詳しくは、山都町ホームページをご覧になるか、下記の問合せ先までご連絡ください。

問合せ先 福祉課 福祉係 ☎ 72-1229 清和支所 健康福祉係 ☎ 82-2112 蘇陽支所 健康福祉係 ☎ 83-1112

## 野菜どれくらい食べていますか？

広報やまと9月号の保健だよりで、令和2年度の特定健診の結果で、血圧・脂質・血糖の値が基準値以上の方が増えていることを掲載しました。

高血圧や動脈硬化、糖尿病などの値を改善する為には1日350gの野菜を食べる事が推奨されています。しかし、日本人の平均摂取量は280gと70g不足しています。人参やほうれん草などの緑黄色野菜は120gそれ以外の大根、キャベツなどの淡色野菜は230g摂るとよいとされています。

1日に必要な野菜量（350g）



100gの量ってどれくらい？

緑黄色野菜		淡色野菜	
トマト	・・・小1個	大根	3～4cmの厚さ
にんじん	・・・小1本	なす	・・・中1個
ほうれん草	・・・1/2束	玉ねぎ	・・・中1/2個
にら	・・・1束	キャベツ外葉	・・・2枚

### ◆野菜はカロリーが低く肥満防止にも有効

野菜はカロリーが低いので、食事の最初に食べることで食べ過ぎを抑え肥満の予防になります。饅頭とカロリーを比較しても、1/8程度低くなります。野菜は意識して摂らないと、つい不足しがちになってしまうので、野菜料理を毎食食べるよう心がけましょう。



39Kcal (100g)	20Kcal (100g)	23Kcal (100g)	25Kcal (100g)	160Kcal (1個)
---------------	---------------	---------------	---------------	--------------

### ◆野菜を上手に食べるコツ

- 人参、かぼちゃ、ほうれん草などに含まれる**ビタミンA**は皮膚や粘膜、目の健康を維持するのに重要で、感染症予防にも役立ちます。  
脂溶性ビタミンなので揚げ物、炒め物など油を使った料理によって効率的に摂取できます。
- キャベツ、レタスに含まれる**ビタミンC**は、ストレスや風邪などの病気に対する抵抗力を強める働きがあります。水に溶けだす性質があり、長時間ゆでたり水にさらしたりするとビタミンが流れ出てしまいます。レンジを活用してゆでたり、スープにして、いただきましょう。

問合せ先 本庁 健康ほけん課 ☎ 72-1295 清和支所 健康福祉係 ☎ 82-2112 蘇陽支所 健康福祉係 ☎ 83-1112



興梠 桃子 相談員  
(今) ☎83-0524

～結婚相談員紹介～

結婚相談員の興梠です。  
昨年、今年と新型コロナウイルスの影響により YOU & YOU の活動にも影響が出ております。  
現在は、個人紹介での活動が主に行われています。このコロナ禍の中ではありますが、ご成婚された方、交際をスタートされた方がおられ大変嬉しく思います。  
町内外、女性登録者も増えているようです。出会いは、自分の気持ち次第でチャンスは巡ってくるのではないのでしょうか？後悔するより“今しかない”という気持ちで頑張ってトライしてみませんか？  
少しでも不安、悩みなどあればご相談ください。随時、会員登録もお待ちしております。

～会員募集中です～

結婚対策事業 YOU & YOU は、山都町の独身の方々の「結婚を考えているが会える機会がない」という多くの声から生まれました。「出会う機会がないな」という方や、「婚活は不安だな」と迷っている方のために YOU & YOU がサポートします！  
女性の登録は町内外からも受け付けており、出会いから交際開始まではもちろん、結婚までのアドバイスも行います。不安や心配など、なんでも相談 OK です！

登録対象者 男性：山都町に在住もしくは勤務している 20 歳から 49 歳の独身の方  
女性：町内外 20 歳から 49 歳の独身の方

会員登録はこちら↓↓



問合せ先 YOU&YOU事務局(役場山の都創造課) 坂元・吉田  
【電話番号】0967-72-1158【専用電話】090-9565-9589  
【専用アドレス】marriage.support@town.kumamoto-yamato.lg.jp



わたしたちの人権 200

誰もが人間として生きていくうえで 侵すことのできない当然の権利 これが『人権』です

2021年度山都町「人権旬間」(やまとちょうじんけんじゅんかん)の取り組みについて「期間」令和3年12月1日～12月10日



1948年(昭和23)12月10日、国際連合で「世界人権宣言」が採択されました。これを記念して国際連合は12月10日を「世界人権デー」と定め、全ての加盟国に対して人権思想の啓発のための行事を毎年実施するよう推進しています。  
これを受けて、日本では毎年12月4日から10日までを「人権週間」と定め、大規模な啓発活動を展開し、国民に人権意識の高揚を呼びかけています。

山都町においては、毎年12月1日から10日までを「人権旬間」と定め、みなさんに人権について深く考えていただく期間としています。期間中は、「人権を考える町民の集い」をはじめ、人権作文の発表など、各種行事を予定していますので、町民の皆さまの積極的な参加をお願いします。

人権作文紹介(令和2年度)

今月は、中島小学校五年(当時)山中穂憲梨さんの作文です。  
「差別を自分のこととして考える」 私たちは、人権学習でハンストのことを学びました。ハンストとは、ハンガーストライクのことです。三日間何も食わずに座りこんで要求をするというものです。私たちは実際に、ハンストをされた方に、当時の様子をお聞きしました。自分たちの村がもつとよくなるために、将来の子どもたちに嫌な思いをさせないために、自分の命をかけてうたったえていったこ

と、ハンストをしている人たちのことを他人事と考えず、自分事と考えて寄り添ってくれた人たちがいたことなどを学びました。私だったら、自分の住んでいるところを周りの人から「こわい。」「みんなとちがう。」「みんなとちがう。」「みんなとちがう。」と言われたらとても悲しいと思います。話を聞いて、一番心に残ったことは、「差別を自分のこととして考える」という言葉です。  
私はこの言葉を聞いて、自分のこれまでのことを考えてみました。以前、友達は何も悪いことをしてないのに、勝手に思いこんでさげすまれたことがあります。今考えると、なんであんなことをしたんだろうと思います。友達はそのときとても傷ついていたと思います。私は、そのとき友達に言われていたことを他人事と考えていて、その友達の気持ちを考えることができていませんでした。差別を自分のこととして考えていけば、このようなことはなかったと思います。今は仲良しですが、このようなことをこれから絶対しないようにするために、相手の気持ちや何が正しいことなのかを考えて行動していきます。

やまと文化の森だより

企画展のご案内 ※新型コロナウイルス感染症の状況により、内容が変更になる場合があります。

好評開催中!!

○第2回おたっしゃ作品展～11/28まで

山都町老人クラブ連合会・山都町社会福祉協議会合同開催。  
期間中、老連クラブ・名人さん・サロン制作の作品について販売も行っていきます。かざらかご、竹細工、木工品、手芸品など盛り沢山。山都町のおたっしゃさん達のいきいきと元気でたのしい笑顔があふれています。  
また、赤い羽根共同募金や社協キャラクター「しゃくりん」のグッズ販売も行われています。  
※矢部高校の大造り物の展示も行っています!



今年も「コロナに負けない」町内各自治振興会(区)のツリーが並びます。

○刀剣展示～11/28まで



「刀無銘(伝阿蘇神社大宮司所有)」  
天正15年(1587)から二年間阿蘇家惟光・惟善兄弟をかくまった目丸、山崎家に感謝を込めて贈られたもの。

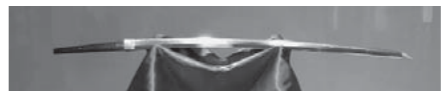

▲社協キャラクター「しゃくりん」

問合せ先 やまと文化の森 山都町下市16番地 ☎72-9400 開館時間 9:00～17:00 入館無料 休館日 毎週月曜日(月曜日が祝日又は振替休日の場合はその翌日)、年末年始等

先日、家族と下通りに行ったら、むこうの方から「石川一雄は無罪だあ。」と叫んでいるデモ隊の人たちに会いました。それを見て私は、前に先生が言っていたことだと思いました。私は一学期の人権学習のときに、石川さんは今もまだ闘っていることを聞いて、びっくりしました。でも、私はその話を聞いたときにびっくりしただけで、とても軽く考えていました。でも、デモ隊を見て、「石川さんを応援している人はたくさんいるんだなあ。石川さんの仲間はずっとたくさんいるんだなあ。」と思いました。ハンストのことを聞き取った時に言われた「差別を自分のこととして考える」の意味が分かりました。デモ隊の人たちも差別を自分のこととして考えているんだらうなと思いました。  
私も、いやな思いをしている人たちのことを見て見ぬふりをするのではなく、自分のこととして考え、声をかけたり、おかしいと言ったりしたいと思います。  
自分の人権を守り、他者の人権を守る責任ある行動を



©2010 熊本県くまモン



# 熊本県立矢部高等学校

〒 861-3515  
上益城郡山都町城平 954 番地  
電話：72-0024 fax：73-1030

## ～学びの場、広がる～ 食農科学科・林業科学科 インターンシップ



9月13日～17日まで食農科学科1、2年生、(14日～17日)林業科学科2年生がインターンシップを行いました。山都町内を中心に、多くの企業や、農家の方々にご協力をいただき、無事実施することができました。生徒たちは、学校だけでは学ぶことのできない、専門的な知識や技術を間近で体験する貴重な機会となりました。今後この経験を活かして活躍してくれることを期待します。



## ～進路実現に向けて頑張るぞ！～ 進学推薦激励会



10月1日、本校において、進学推薦激励会が行われました。坂本校長より激励の言葉を受け、18名の生徒を代表して普通科ビジネス類型3年告本哲崇君(矢部中)が「推薦をいただきありがとうございます。試験に向け早朝から放課後まで、親身になってご指導いただいた先生方へよいご報告ができるよう一生懸命頑張ります。」と力強く宣誓しました。

矢部高校ホームページでは学校生活の様子を随時更新しています。また、Facebook、Twitter、Instagramも是非ご覧ください。

矢部高校ホームページ <http://sh.higo.ed.jp/yabesh/>  
Twitter @yabehighschool

Facebook @yabe.highschool  
Instagram:@yabe\_highschool

## おおきくは〜れ

9月生まれば2名です  
・矢部地区1名・清和地区0名  
・蘇陽地区1名



# だっこ12月

日	月	火	水	木	金	土
1	2	3	4	5	6	7
8	9	10	11	12	13	14
15	16	17	18	19	20	21
22	23	24	25	26	27	28
29	30	31				

1 子育て支援センター休館日 [休]...図書館休館日  
2 出張ひろば(蘇) 10:00~15:00 蘇陽支所 (あいさつ運動の日)  
3 出張ひろば(清) 10:00~15:00 清和研修センター  
4 出張ひろば(蘇) 10:00~15:00 蘇陽支所 2歳児歯科検診(矢部)午後 千寿苑  
5 出張ひろば(清) 10:00~15:00 清和研修センター  
6 出張ひろば(蘇) 10:00~15:00 蘇陽支所 (山都町読書の日・ノレテレビデー)  
7 出張ひろば(清) 10:00~15:00 清和研修センター  
8 出張ひろば(蘇) 10:00~15:00 蘇陽支所  
9 出張ひろば(清) 10:00~15:00 清和研修センター  
10 出張ひろば(蘇) 10:00~15:00 蘇陽支所  
11 出張ひろば(清) 10:00~15:00 清和研修センター  
12 出張ひろば(蘇) 10:00~15:00 蘇陽支所  
13 出張ひろば(清) 10:00~15:00 清和研修センター  
14 出張ひろば(蘇) 10:00~15:00 蘇陽支所  
15 出張ひろば(清) 10:00~15:00 清和研修センター  
16 出張ひろば(蘇) 10:00~15:00 蘇陽支所  
17 出張ひろば(清) 10:00~15:00 清和研修センター  
18 出張ひろば(蘇) 10:00~15:00 蘇陽支所  
19 出張ひろば(清) 10:00~15:00 清和研修センター  
20 出張ひろば(蘇) 10:00~15:00 蘇陽支所  
21 出張ひろば(清) 10:00~15:00 清和研修センター  
22 出張ひろば(蘇) 10:00~15:00 蘇陽支所  
23 出張ひろば(清) 10:00~15:00 清和研修センター  
24 出張ひろば(蘇) 10:00~15:00 蘇陽支所  
25 出張ひろば(清) 10:00~15:00 清和研修センター  
26 出張ひろば(蘇) 10:00~15:00 蘇陽支所  
27 出張ひろば(清) 10:00~15:00 清和研修センター  
28 出張ひろば(蘇) 10:00~15:00 蘇陽支所  
29 出張ひろば(清) 10:00~15:00 清和研修センター  
30 出張ひろば(蘇) 10:00~15:00 蘇陽支所  
31 出張ひろば(清) 10:00~15:00 清和研修センター

子育て支援センターは、12月29日(水)~1月3日(月)までお休みです。

## ★山都のアイドル★

～赤ちゃん訪問でこんにちは！～ (8月生まれ)



中野 愛都くん (城平)



田上 楓佳ちゃん (藤木)



金城 秀星くん (荒谷)



濱崎 圭章くん (下馬尾)



興梠 未波ちゃん (大平)



藤本 歩乃歌ちゃん (下馬尾)



藤原 燈矢くん (須原)

子育て支援センター及び出張ひろばは「ほっと一息つける場・交流の場・子育て相談の場・情報提供の場」です。子育て中の方ならどなたでもご利用いただけます。気軽にご利用ください。

10月の利用者数は  
83組 169名でした！

〈申込み・問合せ先〉  
山都町  
子育て支援センター  
山都城原162-7  
(山都みらい保育園併設)  
TEL&FAX:  
0967-72-1928  
開所時間 9:00~16:00

## ★令和3年12月のわくわく号運行予定★

※状況によって巡回を中止する場合がございます。  
みなさまのご理解とご協力を宜しくお願い致します。



蘇陽地区	
月日	巡回場所・時間
12月1日(水)	馬見原保育園(午前10時20分～) 馬見原公民館(午前11時～) そよう病院(午後0時～) 菅尾保育園(午後2時～) 二瀬本保育園(午後2時30分～) 蘇陽小学童蘇陽キッズ(午後3時～)
12月2日(木)	蘇陽南小学校(午後1時～) そよ風の里ほたる(午後1時50分～) 蘇望苑(午後2時30分～) はあとふる・けあふる(午後3時～)
12月3日(金)	スクランブル(午前10時30分～) 二瀬本コミュニティセンター(午前11時～) 蘇陽小学校(午後1時10分～) まこと薬局駐車場(午後2時～) 蘇陽南小学童そよかぜ会(午後2時30分～) おおのまなび舎Cafe(午後3時～)
清和地区	
月日	巡回場所・時間
12月7日(火)	緑川簡易郵便局(午前10時40分～) 清和支所(午後0時30分～) 清和中学校(午後1時10分～) 大川保育園(午後1時30分～) 清和学童(午後3時～)
12月8日(水)	山都消防署(午前10時～) 井無田診療所横(午前10時45分～) 原尻公民館(午前11時30分～) 清和小学校(午後1時～) 支援ハウス(午後1時40分～) 市野原(午後2時～)
矢部地区	
月日	巡回場所・時間
12月9日(木)	矢部小学校(午後1時～)
12月10日(金)	風ノ木(午前10時～) 浜美荘(午前10時35分～) 千寿苑(午後0時30分～) 大矢荘(午後1時15分～) 光露館(午後1時40分～) 彩雲苑(午後2時～) 金内保育園(午後2時20分～)
12月15日(水)	金内公民館(午前9時45分～) 中島西部ふれあいセンター(午前10時20分～) 中島西部瀬戸バス停(午前10時40分～) 中島南部体育館横(午前11時～) 矢部中学校(午後1時15分～) 白小野(午後2時～) さくらんぼ愛園(午後2時20分～) 大地(午後2時40分～)
12月16日(木)	文化の森(午前10時～) 山風華(午前10時45分～) 山都町役場(午後0時30分～) 浜町乳児保育園(午後1時30分～) ライフライト矢部(午後2時～) あおぞら・もやい(午後2時30分～) 富士ラーメン(午後3時～)

## 山都町図書館だより

声の灯り  
- 171号 -

### 本とであう、読む楽しみとであう - 今月の読書案内 -

暑さもやっとひと段落しましたね、読書の秋が到来しました。秋の夜長は読書ですごしましょう。

#### 教場X 刑事指導官風間公親

長岡弘樹 著  
小学館



テレビドラマ化された「教場」シリーズの最新作です。次々に起こる事件に、指導官風間はどのように向き合うのか。6話の短編集が収録されています。ミステリ好きな方へ!

#### 九十八歳。 戦いやまず日は暮れず

佐藤愛子 著  
小学館



世相を痛快に語る、愛子節、健在！年おいてなお、切れ味鋭い語り口のエッセイです。読んでスカッとしませんか。

### ブックスタート・ブックセカンドの取り組みについて

山都町立図書館では、幼い頃から本に親しんでもらおうと、ブックスタート・ブックセカンドの取り組みを毎年行っています。

ブックセカンドとは、次年度小学1年生となるお子さんを対象に、本を手渡す取り組みです。就学児検診時に引換券をお渡しし、図書館へ来館された際に本と交換しています。

ブックスタートでは、7か月検診の際に絵本とバッグ、子育てに関する情報を掲載したチラシ、年代別のおすすめの本の紹介が掲載された小冊子などをお渡ししています。

写真は、今年度のブックスタートの内容です。

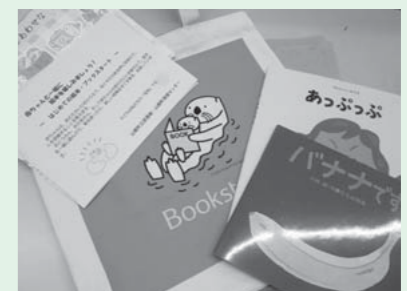

### 今月のレファレンス

- こぎゃんこつが知れたかばってん、どの本に載っとつと? -

質問: 「ユージン・スミスの写真集MINAMATAが見てみたい」

答え: 「写真集 MINAMATA」ユージン・スミス著 クレヴィス

映画化に伴いお問い合わせが多くありました。ながらく入手不可でしたが、現在は図書館に所蔵しています。

●問い合わせ先 本館 ☎73-1616 清和 ☎82-3033 蘇陽 ☎73-2755

開館日: 火曜日から金曜日(午前10時から午後6時) 土・日曜日(午前10時から午後5時)

休館日: 月曜日・祝日・月末日

★山都町ホームページから、図書館のホームページにアクセスすると、最新の情報が確認できます。

「かんたん検索」で、図書館にある本が探せます! ※貸出しできない資料もあります。



書道  
金風萬里思何盡玉  
樹一窓秋影寒

和光教室書道部

岩下ミエ子さん(新小) 作

### 季節のうた

馬見原酔山会

駆けつここにカメラも走る運動会

黄昏れて吾が影淡はし薄野に

秋深しいつの間にもやら歳重ね

やまなみの会「山脈」

朝の日に帰る燕の胸白く

地固げ台風の動きたしかめる

山里の柿の撓に留守の家

胃と腸とカメラ検診終えし今日余生は自覚の生活をせむ

クロバーの四つ葉見つけた一つあり押し葉作りて喜ばにこり

日々細る夫の手を取り語り合う思い出多く語りつくせず

通潤聞法句会

陽の当たる山畑開き蕎麦の花

コシヒカリ秋一番の黄金色

青芒風にいつしか銀の彩

清和短歌会

公約もむなく響く過疎の町空家廃屋猪わな目立つ

ワクチンを打つ打たないは任されてみんな打つので私も打つと

ガンバレと小さき背にランドセル駆けて行く子に老の眩き



# 「JKビジネス」はNO!

## ～危険が潜んでいる「JKビジネス」～

近年、大都市の繁華街を中心に女子高校生等によるマッサージ、会話やゲームを楽しませるなどの接客サービスを売り物とする営業が見られ、「JKビジネス」と呼ばれています。

一見すると問題のないアルバイト先に見える場合でも、女子高校生等が客から児童買春等の被害に遭うなどのケースが目立っており、安易に働くことはとても危険です。

### 《営業に関する検挙事例》

- 「リフレ」の経営者は、女子高校生を雇い入れ、店内の個室において、客の求めに応じて身体を接触させるなどのサービスを行わせていた。
- 「撮影」の経営者は、女子高校生を雇い入れ、店内の個室において、客の求めに応じて胸部等をことさら強調する姿勢を撮影させるサービスを行わせていた。
- 「コミュ」の経営者は、女子高校生を雇い入れ、店内の個室において、客の求めに応じて性交をさせるなどのサービスを行わせていた。

リフレ:女子従業員に制服やパジャマ等を着用させ、個室において、客の身体のマッサージや添い寝をするサービスを提供する形態の営業。  
コミュ:女子従業員との会話を主体とするサービスを提供する営業。サービスの例としては、会話、占い、カウンセリング、ゲーム等がある。



「JKビジネス」は手軽なアルバイトではなく、危険なアルバイトです。絶対に働いてはダメ!

「JKビジネス」に係る各種トラブルに遭った際は、全国に設置してある警察相談専用窓口「#9110」や近くの警察署・交番等に相談しましょう!

警察では、「JKビジネス」に関して各種法令を適用して厳正に取り締まるとともに「JKビジネス」で稼働する女子高校生等についても、街頭補導を推進しています。



町長室から 梅田 穰

「棚田も心も潤して167年守り続けた通潤魂、未来へ」白糸第一自治振興会(代表 山村伸吾さん)が第60回農林水産祭「むらづくり」部門において天皇杯を受賞されました。

この受賞は農林水産大臣表彰を受けられた全国345点の中から選ばれたもので、熊本県においては初受賞とのことです。通潤橋と通潤用水は167年前に完成し現在も約118haの棚田を守り続けています。特別栽培米を導入し販路拡大に取り組みされており、文化庁の重要な文化的景観選定後は地域ぐるみで食や環境に対する意識の共有化に取り組みしております。特に女性部においては廃油を使った石鹸づくりや講演会・町議会傍聴など、地域の生活環境の改善に積極的に取り組んでおられます。今回の受賞には都市住民とのボランティア活動を通じた交流などが高く評価されたと聞いております。今後とも通潤橋と通潤用水、棚田を守りながら地域活動を続けていきたいと思います。

10月24日の山都町議会議員選挙で14名の新しい議員が選出されました。活発な議会活動により町の発展に共に進んでまいりたいと思います。今回引退される方には長年、町政に携わっていただき心から感謝申し上げます。今後も山都町のために御協力をお願いいたします。

### 山都町社会福祉協議会へ寄付ありがとうございます

いただいた香典返し(寄付金)は地域福祉の活動に使わせていただいております。

写真は9/24(金)に開催した、「地域福祉サポーター養成講座」の修了式の様子です。

全3回を通して、25名の方に地域福祉サポーターになっていただきました。



### 山の都地域しごとセンター通信 vol.45

～山都町農業研修制度 5期生の研修がスタートしました。～

9月より山都町農業研修制度研修生5期生として、荒木優里(あらき ゆうり)さんがYASKI FARM(金内、鳥越靖基さん)にて農業研修をスタートされました。この制度は山都地域担い手育成総合支援協議会が実施している農業研修制度で、受入農家さんの下で1～2年の研修を経て、新規就農や雇用就農を目指す制度です。荒木さんは山都町島木出身で地域の担い手として有機農家を目指して研修中です。山の都地域しごとセンターでは平成30年から山都町で農業をしたいという方の相談対応やサポートを行い、5名の新規就農者を誕生させています。これからも山都町の農業担い手育成のサポートを行ってまいります。



※農業や空き家や移住・定住に関するお問合せは、お気軽にどうぞ。

山の都地域しごとセンター ☎ 72-9111 e-mail:yamato.shigotocenter@machi-y.jp

### 編集後記

記念すべき200回目の発行となりました!この号を担当することができて本当に嬉しく思います。さて、3ページ目では過去の「広報やまと」を振り返りました。このページを作る際、当時広報担当だったFさんにお話を伺いました。Fさんは「うわあ、下手だな〜」「なんだこのページは!」と言いつつも、嬉しそうに広報誌を振り返っていたのが印象的でした。歴代の広報担当者や他市町村の広報担当者の方とお話をしている毎回は、何んでも話してくれるんだなあ...と。大変だったことも楽しかったことも編集のコツまで、皆さん惜しみなく全部教えてください。(澤村)

道の駅そよ風パーク  
レストラン マム・そよ風物産館  
ランチバイキング 200円引き  
または物産館ソフトクリーム 50円引き  
・1枚で大人4名様まで  
(※町民の方のみ限定)  
・入店時にクーポンを提示  
令和3年12月31日まで有効

道の駅通潤橋  
物産館「虹の通潤館」  
ソフトクリーム 50円引き  
・1枚で1会計まで  
・注文時にクーポン提示  
・山都茶んソフトは  
クーポン券対象外  
令和3年12月31日まで有効

清和文楽の里協会  
定期公演 700円引き  
・1,700円→1,000円に  
・1枚で1会計まで  
・チケット購入時に  
クーポン提示  
令和3年12月31日まで有効

司法書士・土地家屋調査士・行政書士  
田上彰事務所 ☎72-2742  
30分まで相談料無料  
一人で悩まないでご相談ください  
・相談は要予約  
・1枚で1回まで  
・入店時にクーポン提示  
令和3年12月31日まで有効

## 山都町行事予定表

11月		12月	
11 木	第2回おたっしや作品展／やまと文化の森(～28日まで) 刀剣展示／やまと文化の森(～28日まで) 認知症パズル体験会／やまと文化の森	1 水	第2回クリスマスツリーコンテスト／やまと文化の森(～26日まで)
12 金	消費生活相談／役場本庁 年金相談日／中央公民館 オンラインにて集いの広場と体操／やまと文化の森	2 木	
13 土		3 金	消費生活相談／役場本庁
14 日	高田整形外科クリニック／☎72-1007 バードカービング／やまと文化の森(16日、21日、25日、28日)	4 土	
15 月		5 日	野田病院／☎72-0307
16 火		6 月	
17 水	夜間窓口開設 ～20時まで／役場本庁、蘇陽支所 おたっしや野菜販売／やまと文化の森 クラフトかご作り／やまと文化の森(～18日まで)	7 火	
18 木		8 水	広報やまと発行日
19 金	消費生活相談／役場本庁	9 木	
20 土		10 金	消費生活相談／役場本庁 農業委員会総会／清和支所
21 日	坂本クリニック／☎72-0210	11 土	
22 月		12 日	矢部広域病院／☎72-1121
23 火	勤労感謝の日	13 月	
24 水		14 火	
25 木	集合税(町県民税、固定資産税、国民健康保険税)6期口座振替日 農業委員会許可申請(農地売買・貸借・転用)期限日	15 水	夜間窓口開設 ～19時まで／役場本庁、清和支所
26 金	消費生活相談／役場本庁	16 木	
27 土		17 金	消費生活相談／役場本庁
28 日	伴病院／☎72-0029 休日窓口開設 9時～正午／役場本庁	18 土	親子プログラミング教室／清和支所
29 月		19 日	瀬戸病院／☎75-0111
30 火	集合税(町県民税、固定資産税、国民健康保険税)6期納期限	20 月	

※新型コロナウイルス感染症の影響により変更になる可能性があります。

### ～ 山都町写真コンテスト受賞作品紹介 ～



山の都賞  
タイトル:「回想」  
撮影者:川口 泰雄



山の都賞  
タイトル:「眼力」  
撮影者:谷川 秀嗣



山の都賞  
タイトル:「放水の瞬間」  
撮影者:前田 正憲

