



「第67回東西松浦駅伝大会 優勝」玄海体協が、5年ぶり12回目の優勝を勝ち取りました。おめでとうございます。(16ページに関連記事有り)

2014 弥生 March

3

Vol.170

日 SUN	月 MON	火 TUE	水 WED	木 THU	金 FRI	土 SAT
23	24	25	26	28	29	1 ・唐津青翔高等学校卒業式 ・九州交通安全の日
2	3	4 ・乳児健診 ・㊦絵手紙教室	5 ・心配ごと相談 ・保育所新入園児入園説明会 ・移動図書館(第1グループ)	6	7 ・消費生活相談 ・㊦英語教室	8 ・㊦韓国料理
9 ・㊦盆栽	10 ・乳児相談	11 ・女性セミナー	12 ・移動図書館(第2グループ)	13 ・㊦遊書	14 ・中学校卒業式 ・消費生活相談 ・㊦英語教室	15
16	17	18 ・小学校卒業式 ・㊦ポージーフラワーデザイン教室	19 ・食育の日 ・人権・行政・心配ごと相談 ・こころの健康相談会 ・移動図書館(第1グループ)	20 ・県民交通安全の日 ・消費生活相談 ・寿教室	21 春分の日 ・㊦オリジナル手作りアクセサリー	22
23	24	25	26 ・女性総合相談 ・移動図書館(第2グループ)	27	28 ・消費生活相談 ・口座振替日(国保税)	29
30 ・総合運動場竣工記念式典	31 ・納付期限(国保税)					

※㊦:公民館講座

ケーブルテレビ補助基準額改定・ごみ処理手数料改定	2
児童扶養手当、特別児童扶養手当について	3
子ども予防接種週間	
消費税率引き上げ・税務課からお知らせ	4
平成26年度各種相談業務予定表	5
パスポート制度変更、玄海町航空運賃助成制度	6
NBCラジオ「新鮮一番！玄海直送便」・わたしの一冊 ^㉑	7
学校だより	8
ジョナサン英会話・まちづくり活性化促進事業補助金	10
げんかい小中一貫news ^㉒	11

第1回親学講座	12
国民健康保険のお知らせ	13
保健師だより	14
栄養教室・こころの健康相談会・行事予定表	15
第67回東西松浦駅伝大会	16
玄海町子ども会駅伝大会・たまねぎじいや ^㉓	17
情報ひろば	18
町立図書館	20
クイズ・町の人口・赤ちゃん	21
フォトアルバム	22

総務課より

ケーブルテレビ利用料金の 補助基準額改定について

現在、ケーブルテレビ利用料金の補助については、月額 1,050 円を超える額について実施しています。この料金補助制度は段階的に廃止する予定であり、平成 26 年 4 月 1 日以降は利用料金が月額 1,350 円を超える額を補助するように改定する予定です。

皆様の御理解と御協力をよろしくお願いいたします。

1. ケーブルテレビ料金補助額の改定について

年度	平成 25 年度 (現行)	平成 26 年度 (予定)
補助基準額	月額 1,050 円	月額 1,350 円

※上記補助基準額を超える対象者の方に町が補助をいたします。

2. 改定の適用開始日

平成 26 年 4 月 1 日から (予定)

お問い合わせ先 総務課 情報担当 ☎52-2111

平成26年4月1日から ごみ処理手数料が改定されます。

唐津市清掃センターに直接ごみを出す際の手数料が、平成 26 年 4 月 1 日より下記のとおり改定されます。

区分	新料金		旧料金	
事業活動に伴って排出されたごみ	50kg以下	820円	50kg以下	800円
	50kgを超える場合は50kgまでごとに	820円を加算	50kgを超える場合は50kgまでごとに	800円を加算
一般家庭から排出されたごみ	50kg以下	410円	50kg以下	400円
	50kgを超える場合は50kgまでごとに	410円を加算	50kgを超える場合は50kgまでごとに	400円を加算

お問い合わせ先 唐津市清掃センター ☎0955-64-3106



児童扶養手当・特別児童扶養手当について

両手当は、支給を受けようとする人が申請し、県で認定されないと支給できません。該当すると思われる方は、住民福祉課で手続きをしてください。

【児童扶養手当】 ひとり親家庭の方に支給されます

- **支給対象** ※ 所得制限があります
 何らかの理由で、父または母と生計を同じくしていない児童を養育している場合や父または母の心身に重度の障がいがある場合に、児童が18歳に達した年度末まで支給されます。(児童が政令で定める障がいの状態にあるときは20歳に達するまで)
 平成22年8月から父子家庭も対象になりました。

- [次の場合は支給されません]
 ① 児童が施設に入所している。
 ② 父、母、養育者もしくは児童が公的年金(老齢福祉年金を除く)を受けることができる。
 ③ 児童が公的年金の加算の対象となっているなど

■ **手当月額** (H25.10月改定)

児童数	全部支給	一部支給
1人	41,140円	41,130円~9,710円 (10円きざみ)
2人	5,000円加算	
3人以上	1人につき3,000円加算	

特別児童扶養手当 障がいのある子どもを養育する方に支給されます

- **支給対象** ※ 所得制限があります
 国内に住所があり、精神または身体に中度以上の障がいがある20歳未満の児童を養育する父または母、もしくは父母に代わって養育している人に支給されます。

- [次の場合は支給されません]
 ① 児童が児童福祉施設などに入所している。
 ② 児童が障がいを理由とする公的年金を受けることができる。

■ **手当月額** (H25.10月改定 / 1人当たり)

1級(重度)	50,050円
2級(中度)	33,330円



お問い合わせ先 住民福祉課 ☎52-2158

～「子ども予防接種週間」のお知らせ～

3月1日(土)から3月7日(金)までの7日間、「子ども予防接種週間」を実施します。

この期間は、通常の診療時間に予防接種を受けるのが難しい人でも、診療時間外や土曜日、日曜日にも予防接種ができる医療機関があります。

この機会に、忘れていた予防接種はないか母子手帳をご確認のうえ、早めに接種をしてください。

希望される場合は、直接かかりつけの医療機関へご相談ください。



お問い合わせ先 保健介護課 ☎52-2159

消費税率(国・地方)の引上げについて

1 消費税率(国・地方)が引き上げられます。

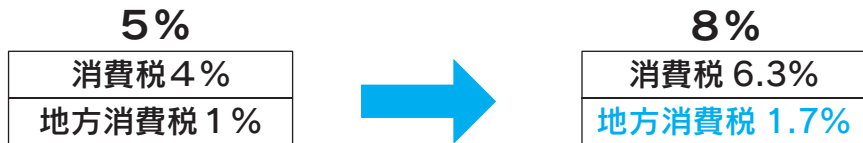

平成26年4月1日～

- ※ 地方消費税とは、国税である消費税と同様に、事業として行った商品の販売、サービスの提供等の国内取引や外国貨物の引き取りに対して課税される都道府県税です。
- ※ 消費税率 10% (消費税 7.8%・地方消費税 2.2%) への引上げについては、改めて経済状況等を総合的に勘案した検討を行います。

2 引上げ分の消費税収(国・地方)はすべて社会保障財源化されます。

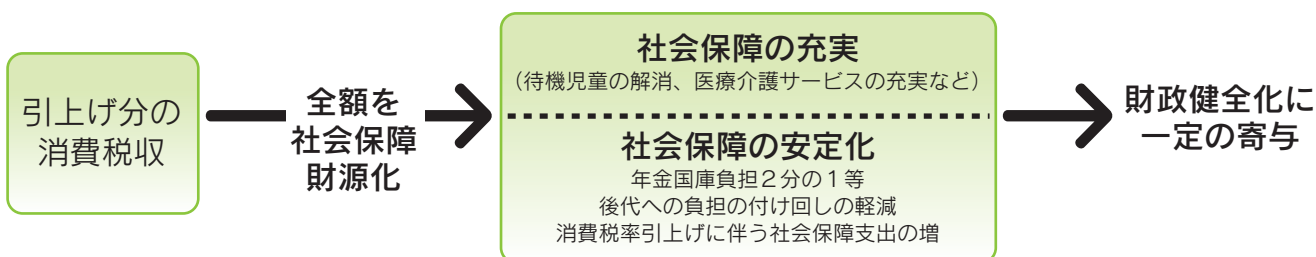

3 円滑かつ適正な転嫁にご理解とご協力をお願いします。

- 消費税率(国・地方)の引上げに当たって事業者の方々が円滑かつ適正に転嫁できるよう、転嫁、広告・宣伝、価格表示、便乗値上げ等に関する相談窓口を設置しています。ご相談がある方は以下の相談窓口にお問い合わせください。

お問い合わせ先：税務課 ☎52-2157 E-mail : zeimu@town.genkai.lg.jp

消費税価格転嫁等総合相談センター 専用ダイヤル：0570-200-123

受付時間】平日 9:00～17:00 (平成26年3月・4月は土曜日も受付)

※ お住まいの地域に応じて、以下の通話料金がかかります。

- 固定電話：8.5円～80円/3分間、携帯電話：90円/3分間、公衆電話：30円～220円/3分間

HP上の専用フォーム：<http://www.tenkasoudan.go.jp> (24時間受付)

税務課より

3月は『国民健康保険税第10期』の納期です。

○口座振替日 平成26年3月28日(金)

○納付期限 平成26年3月31日(月)

口座振替の方は、納め忘れがないよう預金残高の確認をお願いします。

- ・ 口座振替をお申し込みの場合は、申し込み月の翌月以降から引き落としになります。
- ・ 引き落とし開始までは、納付書での納付をお願いします。
- ・ 国民健康保険税は、4月1日現在で課税されます。
- ・ 入社・退社された場合など、国民健康保険加入状況に変更があった時には税額が変更になりますので、速やかに手続きを行ってください。

お問い合わせ先：税務課 ☎52-2157

平成26年度各種相談業務予定表

心配ごと相談（毎月第1水曜日）
 ・内容：財産や相続、介護、子育て等々
 ・場所：役場4階和室（10:00～15:00）
 ・相談員：弁護士、民生委員

消費生活相談（毎月4回 金曜日）
 ・内容：多重債務、不当請求、過払い等々
 ・場所：役場4階和室（10:00～16:00）
 ・相談員：消費生活相談員の会さが派遣

人権・行政・心配ごと相談（毎月第3水曜日）
 ・内容：いじめや差別、行政への疑問等々
 ・場所：役場4階和室（9:00～12:00）
 ・相談員：人権擁護委員、行政相談委員

※女性総合相談については4月号でお知らせします。

2014

4月						
日	月	火	水	木	金	土
		1	2	3	4	5
6	7	8	9	10	11	12
13	14	15	16	17	18	19
20	21	22	23	24	25	26
27	28	29	30			

5月						
日	月	火	水	木	金	土
				1	2	3
4	5	6	7	8	9	10
11	12	13	14	15	16	17
18	19	20	21	22	23	24
25	26	27	28	29	30	31

6月						
日	月	火	水	木	金	土
1	2	3	4	5	6	7
8	9	10	11	12	13	14
15	16	17	18	19	20	21
22	23	24	25	26	27	28
29	30					

7月						
日	月	火	水	木	金	土
		1	2	3	4	5
6	7	8	9	10	11	12
13	14	15	16	17	18	19
20	21	22	23	24	25	26
27	28	29	30	31		

8月						
日	月	火	水	木	金	土
					1	2
3	4	5	6	7	8	9
10	11	12	13	14	15	16
17	18	19	20	21	22	23
24 ³¹	25	26	27	28	29	30

9月						
日	月	火	水	木	金	土
	1	2	3	4	5	6
7	8	9	10	11	12	13
14	15	16	17	18	19	20
21	22	23	24	25	26	27
28	29	30				

10月						
日	月	火	水	木	金	土
			1	2	3	4
5	6	7	8	9	10	11
12	13	14	15	16	17	18
19	20	21	22	23	24	25
26	27	28	29	30	31	

11月						
日	月	火	水	木	金	土
						1
2	3	4	5	6	7	8
9	10	11	12	13	14	15
16	17	18	19	20	21	22
23 ³⁰	24	25	26	27	28	29

12月						
日	月	火	水	木	金	土
	1	2	3	4	5	6
7	8	9	10	11	12	13
14	15	16	17	18	19	20
21	22	23	24	25	26	27
28	29	30	31			

2015

1月						
日	月	火	水	木	金	土
				1	2	3
4	5	6	7	8	9	10
11	12	13	14	15	16	17
18	19	20	21	22	23	24
25	26	27	28	29	30	31

2月						
日	月	火	水	木	金	土
1	2	3	4	5	6	7
8	9	10	11	12	13	14
15	16	17	18	19	20	21
22	23	24	25	26	27	28

3月						
日	月	火	水	木	金	土
1	2	3	4	5	6	7
8	9	10	11	12	13	14
15	16	17	18	19	20	21
22	23	24	25	26	27	28
29	30	31				

ア、『人権・行政・心配ごと相談』以外は、12時から13時まではお昼休みとします。

イ、日程については変わることもありますので、毎月の広報玄海及びホームページ等でその都度ご確認ください。

お持ちのパスポートの氏名・本籍に変更があった方へ 3月20日から訂正の制度が変わります

お持ちの有効なパスポートの氏名や本籍の都道府県名に変更があった場合、平成 26 年 3 月 20 日以降は、「記載事項変更旅券」又は新しいパスポートを申請していただくことになります。パスポートにスタンプとタイプ印字による訂正を行う制度は、3月19日の申請受付までです。

◎「記載事項変更旅券」について◎

- ・有効期間は変更前のパスポートの残存有効期間を引き継ぎます。
 - ・手数料 6,000 円 (収入印紙 4,000円・佐賀県収入証紙 2,000円)
- ※手数料につきましては、5年用パスポート・10年用パスポートともに一律 6,000円となります。
詳しくは、住民福祉課 (Tel.52-2158) へおたずねください。

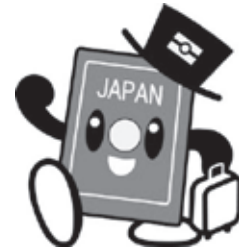

ご存じですか？ 玄海町の航空運賃助成制度

玄海町では、有明佐賀空港利用を助成します。

こんな方にオススメ

- 家族や親族に会いに行く
- 同窓会で旅行に行く

助成額は？ 往復 7,000 円
(片道のみは 3,000 円)

条件は？

- ① 搭乗する日に玄海町に住んでいる人で、3人以上の団体であること。
- ② 全員が同じ目的と行程で、同じ便を利用すること。

対象とならないのは？

- ① 満3歳以下のお子さん
- ② 高校の修学旅行
- ③ 県や町が経費を一部でも負担しているもの
- ④ 町長が適当でないと思えたもの

手続きは？

搭乗日の5日前までに、申請書を提出してください。

申請書は、役場財政企画課に準備しております。

また、ホームページからも取得できます。

で検索

お気軽にお問い合わせください。

お問い合わせ先

財政企画課 電話 52-2112

他にもあります。お得情報！

○人数が多い、子どもがいる、荷物が多い、方へオススメ
駐車場が無料 無料駐車場(約 800 台収容)を完備。24時間警備で安心です。

○行きは福岡空港、帰りは荷物が多いから佐賀空港を利用し てレンタカーで帰宅する

○旅行や帰省で訪れる方へもオススメ

3空港間相互利用

佐賀・福岡・北九州の空港で、往復運賃・ビジネスきっぷが使えます。予約変更可能なチケットであれば、3空港どこにでも変更可能です。

レンタカーが 1,000 円

(12月28日から1月5日を除く 2014 年 3 月 31日まで)

有明佐賀空港からのレンタル、コンパクトクラス 1 台24時間 1,000 円(1 名利用の場合は 2,000 円)で、乗り捨て料無料(県内および福岡県南西部、熊本県北部の営業所)

※空港のレンタカーカウンターへ事前に電話予約をしてください。

リムジンタクシー

佐賀県内や福岡県南西部地域と空港とを直行で結ぶ、乗合タクシーです。利用希望日前日の 17 時までに予約をしていただければ、お一人様からでもご利用いただけます。

県のホームページで詳しく紹介しています。

で検索。

お問い合わせ先

有明佐賀空港活性化推進協議会

(県庁 空港・交通課内)

電話 0952-25-7104



玄海町の情報ラジオ番組

NBCラジオ『新鮮一番!玄海直送便!』

取材レポート 岸本町長インタビュー編

☆『新鮮一番!玄海直送便!』
絶賛放送中!!

RKB福岡 (1278Hz)

毎週水曜日 17:20~17:30

NBCラジオ長崎 (1098Hz)

毎週日曜日 17:30~18:00

みなさん、こんにちは~! 20歳と3650日と言い張る“しらこ”こと白井奈々子です。日中はほかほか陽気の日も増えて、ちょっとそこまでの外出ならコートいらぬの嬉しい気候になってきましたね。春はすぐそこ!花粉になんて負けないぞー!!

さて、番組では玄海町で輝く素敵な人をご紹介してきましたが、先日は玄海町といえばこの人!岸本英雄町長に、これからの玄海町についてインタビューさせて頂きました。みなさんご存知だと思いますが、岸本町長といえば、気さくな方。この日も取材後に、好きな音楽の話、趣味のお話など雑談に花が咲いたのですが・・・そんな中で、岸本町長が若かりし時代に、『集団就職で町を去っていく仲間達を見送った寂しい思いが今も自分を動かしている』というお言葉がポロリと・・・生まれ育ったこの玄海町で、みんなが幸せに暮らせるようにしたいという岸本町長の強い思いを感じた一言でした。かつてはハードロックをシャウト(!)していたという岸本町長。岸本町長の夢のひとつ、「音楽祭」(夢はでっかく!ららら音楽祭が世界的な音楽祭へ育ててほしい!)で再びシャウトする姿をお見かけしたいものです。

さてさて、当番組も残り放送回数が少なくなってきましたが、私達はまだまだ玄海町の素敵☆楽しい☆おいしい☆を発掘し足りません!玄海町の底力はまだまだこんなものではないはず!『我こそはTHE・玄海町だ!』『うちのお店まだ取材してもらってないよ!』という方、自薦・他薦は問いませんよ~!ぜひぜひ情報をお寄せ下さい♪

TEL: 080-5805-1756 FAX: 0952-24-1096 メール: genkai@nbc-saga.jp



教育課より

わたしの一冊 ③⑨

加茂 弘茂さん

(株式会社アトックス玄海事業所勤務)

『ロシアは今日も荒れ模様』

米原万理 著

昨今の国会を騒がせて立法された「特定秘密保護法案」。守秘義務違反で罰則をも与えられるとか。「わたしの一冊」の著者、米原万理は美人ロシア語通訳として、橋本龍太郎・海部俊樹・ゴルバチョフ・エリツィン等の時代の日口首脳会談で活躍した。まさに通訳こそが、国家の命運を握る秘密事項に触れる機会がある職業といえるのではないだろうか。そして、彼女にはロシアに関する逸話・会談裏話の著書が多数ある。大学の学者先生が著すお堅いものとはちがひ、彼女の笑いごとウィットに富んだもので「えっ?これ書いていいの?」という内容もある。

我々がメディアで知る活字は、表層的な部分である。

通訳をする人は、相手の表情を目の当たりにする。そして同じ発音の単語を分析するのである。そこに、彼女の裏話が生きてくる。昨今の芸能界の暴露本とは、全く品が違つと思つ。

残念ながら彼女は、7年前の五六歳で病死されました。

さて、今後、この手の本が出てくるであろうか。



笑顔輝く有徳の子ども～徳は孤ならず必ず隣有り～

- ① 学び合い
 - ② 無言掃除
 - ③ あいさつ
 - ④ 立腰
- 反応しよう ○ 履物をそろえよう

(文責：指導教諭)

感動の卒業式に!!

卒業式までの学校行事

2月 4日 (火) 代表委員会⑥

【6年生を送る会について】

27日 (木) 6年生を送る会②③

3月 6日 (木) お別れ茶話会⑥

【6年児童と職員】

11日 (火) 卒業式練習開始

3月18日 (火) 第4回卒業証書授与式



在校生の歌唱指導。6年生への感謝の気持ちが伝わるように歌います。



卒業式では6年間の思い出を胸に歌います。



6年生に喜んでもらうよう意見を出し合った代表委員会。

教育目標

自ら学び、心豊かにたくましく生きる児童の育成 ～夢と感動を子どもたちに～

(文責：校長)

5年生が親子でそば打ちを体験しました。(1月24日)自分たちで種をまき育てて収穫したそばでつくりました。



のばしてのばして



細く切れるかな



味は最高でした

絵本「3びきのくま」の人形が値賀小にやってきました。本の購入が縁で、佐賀市の子どもの本屋さんより、大型の人形を貸していただきました。



1年生がくまの前で替え歌を歌いました



3びきの親子のくまと月の子です





「高い志をもち、心豊かでたくましい生徒の育成」(文責：校長)

有浦中学校～昭和20年代

67年の歴史を刻んできた有浦中学校ですが、後1年余りでその幕を閉じようとしています。今回は昭和20年代の有浦中学校を振り返ってみました。

昭和22年の卒業記念写真。この年から中学校も義務制となる。卒業生8名、女子2名。校舎は昭和49年までは有浦小学校(現在：有徳小学校)に隣接している。生徒も職員も下駄ばきがいた。



義務制に伴い生徒数増加。昭和24年3月6日。新校舎(2階建)竣工。階上階下共に3教室、他に準備室、衛生室、宿直室設置(松尾組施工)と学校沿革史にある。



昭和24年。義務制になった年度の入学生であるので、68名と生徒数は増えた。この内女子22名。女子の割合が全体の三分の一である理由は不明。



昭和27年ごろの職員13名。井上郁第3代校長(後列中央)。ゴム長を履いている猛者もいる。



値賀中学校

学校教育目標 「ふるさとを愛し、志を育む生徒の育成」(文責 教頭)

学校公開「一日フリー参観日:1月21日」の開催

1月21日(火)に「一日フリー参観日」を開催しました。朝の会から放課後の部活動まで、いつでもフリーに生徒たちの活動が参観できる日です。当日は育友会の母親部主催で給食試食会も実施しました。平日とすることもあり保護者の参観はあまり多くはなかったのですが、区長さん・民生委員さん・老人会会長さん・教育委員会、そして教育支援センターの方々の参観があり、生徒たちは1日中緊張して真剣な眼差しで授業に取り組んでいました。給食試食会には8名の参加があり、3年生の生徒たちと一緒に昼食をとっていただきました。

また、給食の試食については1月の給食週間に因んで、納入業者さんや給食センターの調理員さんたちが来校され、生徒と一緒に昼食の試食をしていただきました。生徒たちのおいしく食べる様子を見られ、とても喜ばれていました。

一日フリー参観に参加いただきました方からのご意見・ご感想を紹介いたします。

- ・次々に進むのではなく、分かりやすく、ゆっくり落ち着いて、良かったと思います。
- ・3年生の全員が、真剣に授業を頑張っていました。1,2年生もよくできていました。
- ・授業を受ける態度が良く、楽しそうにやっていると感心しました。
- ・椅子の音がうるさかった(わざとでなくても)。
- ・先生からの問いに対して、生徒の答える声小さかった。等

参観者の皆様からのご意見・ご感想を参考に、よりよい値賀中学校にしていきたいと思っております。今後とも学校に足を運んでいただき、いろいろなご意見・ご指摘をいただければ幸いです。



2年生の理科の授業。
「どれどれ、私にも解けるかなあ」



3年教室での給食試食会
「おいしい給食をしっかり食べて
受験勉強に頑張ってください!」



English Time

ジョナサンより
From Jonathan

Point ^{ベリ} Very

本年度最後のイングリッシュタイムとなりました。最後のポイントは「Very」です。おや、皆さん既知っている単語だったでしょうか？今回のポイント「Very」とは、「とても」や「非常に」と訳す単語です。

さてさて、聞いたことがある単語だとは思いますが、会話文ではどのように用いられるのか、注目してください！

また、前回のポイントで出てきた「How's the weather」の使い方についても注目です。海外旅行に行く時に、現地の天候を聞く時にも役立ちますよ！

～ジョナサンからのお知らせ～

来年度の中学生海外派遣事業実施に伴い、ジョナサンを講師にした、「英会話」の公民館講座を4月下旬から行います。詳しくは来月の広報玄海にも掲載を予定しておりますので、興味のある方は「Check it out」！また次号でお会いしましょう！



Hi, I'm Jonathan.
I'm 23 years old.
I'm from America.
I like video games.

ジョナサン (ジョン)
年齢：23歳
出身：アメリカ
趣味：テレビゲーム

Jon: How's the weather in Hokkaido? I want to visit Sapporo
＜ジョン：北海道の天気はどがんね？札幌に行ってみたかっちゃんねー。＞

Hiroyuki: It's very cold there. The snow is very tall.
＜ヒロユキ：北海道はめっちゃ寒かとよー。雪がめっちゃ積もつとるとばい。＞

Jon: Oh? Maybe I won't go to Hokkaido.
＜ジョン：ええー？そいなら北海道は行かんかもー。＞

財政企画課より

まちづくり活性化促進事業補助金

補助金の概要、交付・実績報告までの流れ

- 内容
 - ・下記の事業を行うものに対し、査定額の90%以内で補助します。
 - 限度額
 - ・研修などに関するもの、1人あたり
海外50万円
国内20万円
 - ・イベント開催文化行事などに関するもの
1事業につき200万円
 - ・伝統文化の保存等に関するもの
1事業につき100万円
 - 資格要件
 - ・町内に1年以上在住している人
 - ・町内の事業所に勤務し、その代表者が推薦する人
 - ・主に町民5名以上で組織する団体
- ※但し、本町から他の制度による補助金等を受けている団体は対象外です。

補助金の申し込み

財政企画課での内容審査

まちづくり活性化促進委員会



委員による、内容についての審査等を行います。

交付決定～事業実施



実績報告書を提出

※その後の活動状況についても報告していただきます。

お問い合わせ先 財政企画課 ☎52-2112



げんかい 小中一貫 News 21

玄海町では、町内小学校一校、中学校一校に統合し、小中一貫教育を実施します。

このページでは、小中一貫教育に向けた取り組みを紹介いたします。

～ 校名・通称募集、ご協力ありがとうございます。～

平成27年度から小中一貫教育を行う小学校及び中学校の校名と、小中学校を総称した呼び名となる通称について、平成25年12月16日～平成26年1月16日までの1ヶ月間募集を行いました。

144通の応募があり、小学校候補名は57件、中学校候補名は58件、通称候補名は80件に上りました。

児童生徒のみなさんや保護者のみなさん、地元を離れた方などから、さまざまな思い、願いを込めた名称をご応募いただいております。

今後は、学校運営作業部会、玄海町立小中学校基本構想等検討委員会、玄海町教育委員会と段階的に選考を行い、町長に提案、最終的には玄海町議会に提案することとなります。

校名・通称が決定しましたら、校章や校歌といった関連するものを製作してまいります。

小・中学校の子どもたちが一緒に学び合う図書室・メディアセンター

平成27年4月開校に向けて、着々と工事が進められておりますが、アトリウムからの大階段を上った先にあるのが、メディアセンターです。

メディアセンターは、1年～9年生全ての子どもたちが使います。そのため子どもたちが、楽しく、本を読んだり、探したりできるように、上部は吹き抜けとし、明るく開放感のあるつくりとなっています。

その大きなスペースに、1m30cm程度の書架を配置し見通しが良く、調べ学習・個別学習も行える空間を確保できるように室内の検討を行っております。

1年生から9年生が共に学び、交流できる場を目指します。

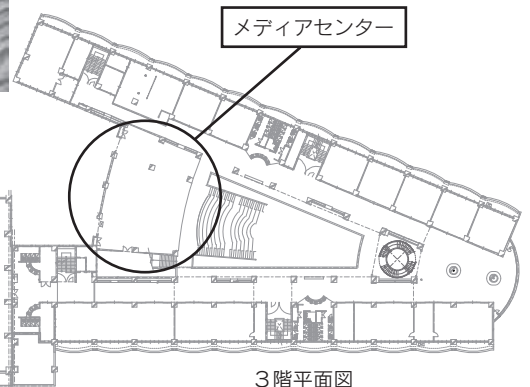
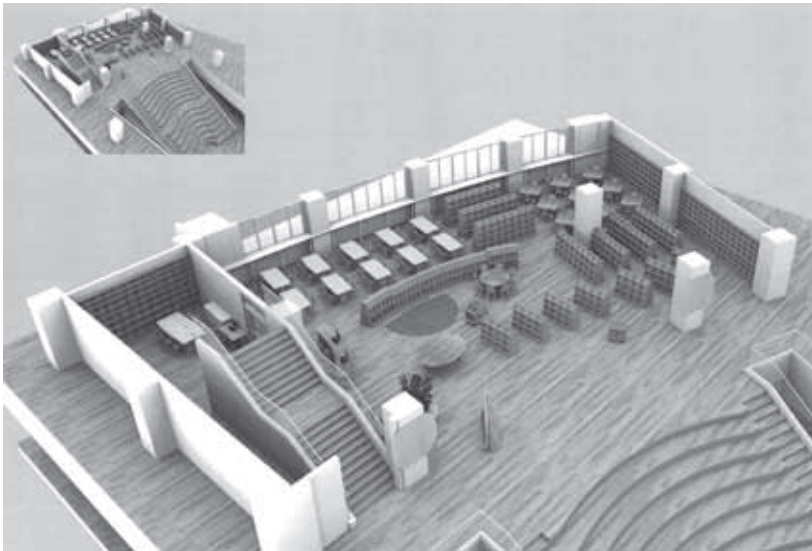

※イメージ図です。
今後の検討において、
変更となる場合があります。



親学講座



子育てあるある話で賑わった

第1回親学講座 テーマ☆基本的生活習慣で心掛けていること☆

皆さん、「親学」ってご存じですか？

平成26年1月25日（土）に、ふたば園で参加者全員が意見交換を行うワークショップ形式の勉強会「第1回親学講座」を開催しました。講師は、佐賀女子短期大学で子育て支援のリーダー養成に携われておられる中村由美子先生です。年中組の園児のお父さんやお母さん、寿教室に通っていらっしゃるおじいちゃんなど、24名の方が、何をやるのだろうとドキドキされながら参加されました。



普段はあいさつ程度で、お互いに会話する機会も多くない参加者同士が6人ずつのグループに分かれました。テーマの「基本的生活習慣で心掛けていること」について意見交換です。あいさつ・食事・寝る時間・叱ることと褒めること・子どもの気になる行動・子ども同士のけんか・祖父母と孫のことなど、家庭での様子や悩みが次々に打ち明けられ、その対策案についても活発な意見交換が行われました。

最後はグループごとのまとめの発表です。他のグループの貴重な意見に参加者全員が熱心に聞き入っていました。

「我が家の常識は、世間の非常識」という場合もあります。みんなと語り合うことで、今まで知らなかったことや聞けなかったことを知ることができました。このような講座なら次回も参加したいとの声をたくさんいただきました。



<講師の中村先生>



<親学講座の様子>



<活発な意見交換>



<ワークショップの様子>

第2回 親学講座のご案内

日時：平成26年4月19日(土)10:00～
場所：あおば園

保育参観の折に開催します。園児の保護者だけでなく、おじいちゃんおばあちゃんも一緒に昔はああった、こうだったなどと親学講座で語らしましょう。皆さんの参加をお待ちしております。

お問い合わせ先：玄海町教育委員会教育支援センター ☎51-3083



国民健康保険のお知らせ

平成26年4月2日以降に70歳の誕生日を迎える方へ
70歳の誕生月の翌月から医療費の
窓口負担が2割になります

(※ただし、各月1日が誕生日の方はその月から2割になります)

・70歳から74歳の方の窓口負担は法律上2割となっておりますが、特例措置でこれまで1割負担とされてきました。平成26年度から、より公平な仕組みとするために2割負担に見直されることとなりました。

対象者

平成26年4月2日以降に70歳の誕生日を迎える方
(誕生日が昭和19年4月2日以降の方)

2割となる時期

70歳の誕生月の翌月(ただし、各月1日が誕生日の方はその月)から
(例)平成26年4月2日～5月1日に70歳の誕生日を迎える方は、5月の診療から2割負担になります。

ご注意

一定の所得がある方は、これまでどおり3割負担です

なお、窓口負担には毎月の負担上限額が定められていますが、70歳から2割負担となる方は、69歳までと比べて上限額が下がります。

平成26年4月1日までに70歳の誕生日を迎えた方へ
平成26年4月以降も医療費の窓口負担は1割のまま変わりません

(※平成26年3月2日～4月1日に70歳の誕生日を迎える方は、3割から1割になります)

・平成26年4月以降も、引き続き特例措置の対象になります。

ご注意

一定の所得がある方は、これまでどおり3割負担です

なお、窓口負担には毎月の負担上限額が定められていますが、この上限額も変わりません。
(※平成26年3月2日～4月1日に70歳の誕生日を迎える方は、69歳までと比べて上限額が下がります。)

国保の加入・脱退には届出が必要です!

4月からの被保険者証

新しい被保険者証(被保証)は3月末に世帯主宛にお届けします。
※社会保険等に入っている方へ国保の被保証が届いたら
国保に加入のままとなっていて、課税されています。役場出張所で国保脱退の届けをお願いします。社会保険等の被保証と印鑑が必要です。

国保資格加入・脱退の届けはお早めに

就職や扶養家族等の異動に伴う国保の届けをお願いします。
異動の日付が確認できる書類や被保証と印鑑が必要です。

こんなとき

●退職者医療制度にご協力を

- ・60～64歳の方で厚生年金や共済年金の加入期間が20年以上(または、40歳以降に10年以上)ある退職者とその被扶養者
- ・上記の方のうち被保険者証に㊦マークが無い方
このような方は、届け出をお願いします。年金証書と印鑑、被保証が必要です。

- 入院する方、高額な外来診療を受ける方 申請にて証を交付します
所得に応じた限度額で受診できる限度額適用認定証があります。
詳しくはお問い合わせください。

- 医療費が高額になった方 領収証は大切に保管してください
限度額を超えた分は高額療養費として支給(償還)されます。
通知のハガキが届いたら、手続きをお願いします。

お問い合わせ先：保健介護課 ☎52-2159



**保健師
だより**

まだまだ要注意! ノロウイルスを防ごう!



冬の食中毒で多いノロウイルスは12月～2月に増えますが、3月も油断できません。ノロウイルスは感染力が強く、少しのウイルスでも感染します。そして、食品からの感染だけでなく、人から人へも感染するのが特徴です。特に乳幼児や高齢者は発症しやすく、重症にもなりやすいので、注意が必要です。ノロウイルスはワクチンがないので、正しい知識で予防に努めましょう。

【ノロウイルスの感染経路】



感染症の予防

おう吐物・ふん便を正しく処理

①ペーパータオルなどで拭き取る

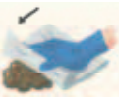

外側から内側に、ウイルスを飛ばさないように静かに拭き取る。その際、できる限りビニール手袋を使う。

②ビニール袋に入れ、消毒液を入れる



拭き取った汚物や汚れたおむつなどはすぐにビニール袋の中に入れ、きちんと縛って捨てる。ビニール袋には0.1%の次亜塩素酸ナトリウム消毒液を染み込む程度に入れる。

③汚染場所を消毒する



0.02%の次亜塩素酸ナトリウム消毒液を浸した布などで拭き、10分程度たったら水拭きする。

注意 点

- ・処理中、処理後は窓を開け換気する。
- ・リン酸系洗剤を入れた水の中で静かにもみ洗いしたうえで、0.1%次亜塩素酸ナトリウム消毒液で消毒する。
- ・布団やカーペットなどすぐに洗えないものは、スチームアイロンなど蒸気を使って高温にさらす。
- ・ドアノブや蛇口などは0.02%次亜塩素酸ナトリウム消毒液をペーパータオルなどに染み込ませて拭き、10分程度置いた後、水拭きする。

注意!

- ・使うときは十分換気する。
- ・酸性のもの(トイレ用洗剤など)と絶対に混ぜない。
- ・ビニール手袋などを使う。皮膚についたり目に入ったら、直ちに大量の水で十分洗い流し、医師の診察を受ける。
- ・金属に使った場合錆びることがあるので、消毒後、水で洗い流すか拭き取る。

食中毒の予防

中心温度85℃で1分以上加熱

①食べ物によく火を通す



心配な人はカキなどの二枚貝を生で食べない。調理する場合は、中心部までしっかり加熱する。専用の調理器具を用意する。

②調理器具の消毒も忘れずに



調理器具は洗剤を使って十分に洗った後、0.02%の次亜塩素酸ナトリウム消毒液で浸すように拭く。加熱ができるものは85℃以上の熱湯で1分以上煮沸消毒する。

注意 点

- ・下痢やおう吐があるときは調理をしない。
- ・症状が治まっても1週間は直接食品を扱う作業は控える。
- ・手洗いを徹底し、直接食品に触れるときは使い捨て手袋などを使う。

次亜塩素酸ナトリウム消毒液の作り方

市販の塩素系漂白剤は原液濃度によって薄める比率が違うので、製品ごとに確認する。

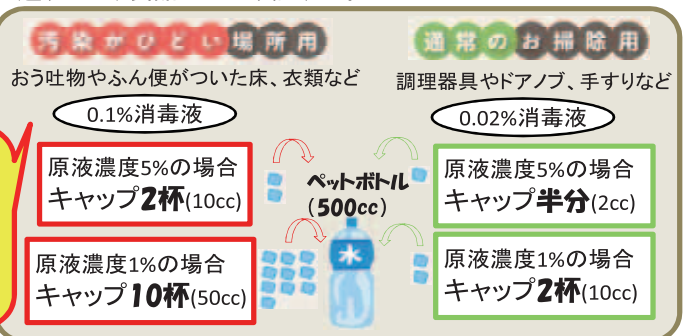

快調は快腸から！食物繊維たっぷりレシピ

腸は栄養分を吸収する小腸と水分を吸収する大腸からできています。腸には体全体の免疫システムの7割が集まるといわれ、害になる細菌やウイルスを排除する役割があります。

また、便秘になると、腸にたまった便が腐敗して悪玉菌が増え、有害物質がつくられ、全身の臓器へも悪影響を与えます。有害物質による腸粘膜への刺激により、がんを発生させることもあります。

インフルエンザやノロウイルス、がんなどから身を守るために、日頃から腸内環境を整えておきましょう。

ひじきサラダ **食物繊維たっぷり♪** **便秘の予防・改善には、規則正しい食事と十分な水分摂取が基本です。**

材 料 (4人分)		作 り 方	
乾燥ひじき	大さじ1	① ひじきは戻してサツとゆで、ザルにあげて水気を切る。 ② 人参とキャベツはせん切りにし、塩をしてしばらくおいてしんなりしてきたら、汁気をしぼる。 ③ ほうれん草はゆでて2cm幅に切る。 ④ ごま、しょうゆ、酢、みりん、みそをよく混ぜ、オリーブ油を少しずつ入れてドレッシングをつくる。 ⑤ 水気を切った人参、キャベツ、ほうれん草、ひじきを合わせ、ドレッシングを入れて和える。	
人参	1/2本		
キャベツ	100g		
塩	小さじ1/6		
ほうれん草	1/4束		
ドレッシング	すりごま		大さじ1
	こいくちしょうゆ		大さじ2/3
	酢		大さじ2/3
	オリーブ油		大さじ2/3
	みりん		大さじ2/3
みそ	小さじ1	一人分：55kcal	

不溶性食物繊維	水溶性食物繊維
<ul style="list-style-type: none"> 野菜 穀類 豆類 小麦ふすま 未熟な果物 ココア ごぼう きのこ 	<ul style="list-style-type: none"> 熟した果物 植物の種子 葉 根 こんにゃく 海藻

ココロコ、ガチガチした便のときには刺激となるのでこちらは控えめに。

「こころの健康相談会」を実施します

相談をご希望の方は予約（52-2159）をして下さい。

相談は無料です。

- 相談日：平成 26 年 3 月 19 日（水）
- 時 間：13：00～16：00
- 場 所：教育支援センター「あっとむ」



お問い合わせ先：保健介護課 ☎52-2159

4月・5月行事予定表

実施日（曜日）	種 別	受付時間	対 象 者	場 所
母子関係				
4月14日(月)	乳 児 相 談	10:00～11:00	役 場	H26.1月生
4月18日(金)	歯 科 健 診	13:10～13:30	役 場	1歳～3歳児、希望者 (就学前の幼児)
	歯 科 教 室	13:30～13:40		
5月12日(月)	乳 児 相 談	10:00～11:00	役 場	H26.2月生
5月19日(月)	1歳6ヶ月児健診	13:10～13:30	値賀分館	H24.8～11月生

第67回 東西松浦駅伝大会



1区 世戸健吾選手から
2区 山崎選手へのタスキリレー



前半4区 1位でゴールした
堀田選手



6区 区間賞の世戸大地選手



8区 アンカーの山口選手

第67回東西松浦駅伝大会（佐賀新聞社主催、唐津市・伊万里市・有田町各陸上競技協会主管、佐賀ダイハツ販売(株)特別協賛）が1月26日（日）に開かれました。

今大会は、前大会優勝SUMCO・2位玄海体協の2強をどこの地区が脅かすかが焦点の大会でした。

しかし、レースは、序盤から各チームが団子状態で気の抜けない展開でした。3区から玄海体協が1位になり、前半は2位以下に20秒という僅差でゴール。勝負は、後半から終盤へ移行する近年稀にみる激戦でした。

後半スタートの5区では、先に行われた玄海10キロロードレース大会で優勝した中山選手です。山登りの難所を1位に30秒差をつけられましたが2位で通過。6区でタスキをもらった、世戸大地選手が区間賞の力走。その後は、玄海体協が2位以下を大きく突き放し、5年ぶり12回目の栄冠を勝ち取りました。強い、玄海体協を印象つけた、素晴らしい大会でした。やっぱり、優勝は良いもんですね。

選手・役員の方皆さん、寒い中お疲れ様でした。そして、沿道で応援して下さいました皆さん本当に有難うございます。

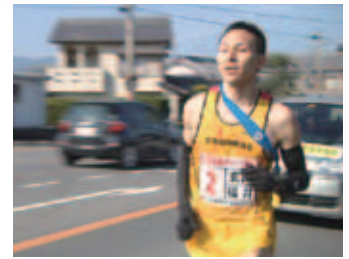

3区 区間新の福井選手

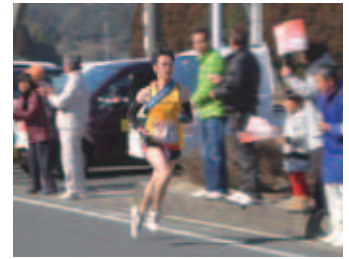

5区 山登りの難関に挑んだ、
中山選手



7区 独走の光岡選手



横断幕 唐津青翔高校 立川景子先生の力作

順位(合計タイム)	区分	1区(7.4k)	2区(8.5k)	3区(5.5k)	4区(7.9k)	5区(9.2k)	6区(6.8k)	7区(6.8k)	8区(7.9k)
1位	区間タイム	24:36	28:34	★17:49	26:43	29:33	23:28	23:50	26:59
玄海町体協	チームタイム	24:36	53:10	1:10:59	1:37:42	29:33	53:01	1:16:51	1:43:50
	選手	世戸健吾	山崎貴史	福井淑心	堀田悠介	中山直人	世戸大地	光岡健一	山口俊二
3:21:32	区間順位	2位	6位	1位	3位	2位	1位	1位	3位
2位	区間タイム	24:37	28:35	★18:10	26:03	30:55	23:46	25:26	26:49
SUMCO伊万里	チームタイム	24:37	53:12	1:11:22	1:38:58	30:55	54:41	1:20:07	1:46:56
3:24:59	区間順位	3位	7位	2位	2位	7位	3位	4位	1位
3位	区間タイム	24:48	26:27	20:30	27:13	29:03	26:01	26:24	27:07
鏡体協	チームタイム	24:48	51:15	1:11:45	1:38:58	29:03	55:04	1:21:28	1:48:35
3:27:33	区間順位	4位	1位	11位	4位	1位	14位	12位	4位

◎赤字は区間賞。 ★は区間新。 上位3位までのチームのみ掲載

◎5区以降は再スタート後の順位。



平成25年度玄海町子ども会駅伝大会

さる、12月15日（日）に子ども会駅伝大会が開催されました。当日は、雨も心配されましたが、天気もよく駅伝日和でした。

各地区子ども会の駅伝ランナーが集結し、13地区の参加でした。レースは、8区間中5区間で区間賞の轟木地区が圧巻の優勝。2大会連続優勝を狙った平尾に2分以上の差をつけました。

成績は、下記に掲載しています。選手・役員の皆さん、寒い中お疲れ様でした。

初優勝した轟木子ども会



よーいスタート。



大会挨拶をする石丸会長



激走の女子区間



※総合順位※

順位	地区	タイム
1位	轟木	52分21秒
2位	平尾	54分25秒
3位	有浦上	56分16秒
4位	値賀川内	57分21秒
5位	有浦下	58分03秒
6位	中通	58分29秒
7位	普恩寺	58分42秒
8位	牟形	58分45秒
9位	外津	1時間 48秒
10位	新田	1時間1分 5秒
11位	諸浦	1時間2分33秒
12位	小加倉・花の木	1時間3分55秒
13位	仮屋東	1時間4分15秒

※各区間賞※

順位	地区	氏名	タイム
1区	牟形	寺田 彪夏 君	3分22秒
2区	有浦下	青木 聖純 君	4分00秒
3区	轟木	岡本 陽香 さん	8分17秒
4区	轟木	岡本 晃 君	9分21秒
5区	普恩寺	古舘 由吏 さん	3分25秒
6区	轟木	岡本 滉平 君	3分52秒
7区	轟木	岡本聖梨奈 さん	8分48秒
8区	轟木	岡本 匠 君	9分41秒

たまねぎじいや VOL.42

方言 『ひっこげちよる』
意味 …壊れている

平成26年度

ゆめが大学
学生募集

応募資格
おおむね60歳以上の方。

主な講義会場
唐津校「りふれ」唐津市ニタ子

応募人数
基礎課程 50名
大学院 50名

受講料
※定員になり次第締め切ります。
年間 36,000円
※入学金10,285円
(大学院は不要、その他一部の教材費等)

受講期間
2年間(週1回、年間30日)

※大学院は1年間

お問い合わせ先
財団法人佐賀県長寿社会振興財団
☎0952-331-4165

平成26年度 均等・両立推進企業表彰

厚生労働省では、「ポジティブアクションを推進している企業」および「ファミリー・フレンドリーな企業」を表彰しています。平成26年度の各賞候補を募集します。「わが社こそは」と思われる企業の皆さま、ぜひご応募ください!

●「均等推進企業」部門

女性の能力発揮を促進するための積極的な取り組みを実施している企業

●「ファミリー・フレンドリー企業」部門

仕事と育児・介護との両立支援のための取り組みを実施している企業

両部門に優れた企業…厚生労働大臣最優良賞

応募方法は、所定の応募用紙に必要事項を記入し、自己採点のうえ、佐賀労働局雇用均等室あてに郵送又はFAXでご応募ください。

※応募用紙は、

<http://www.mhlw.go.jp/general/seido/koyou/kintou/ryouritsu.html>
からダウンロードしていただけます。

※応募期間 平成26年1月1日～3月31日(当日消印有効)

お問い合わせ先

佐賀労働局雇用均等室 ☎0952-32-7218 FAX0952-32-7224

予備自衛官補募集のお知らせ

あなたもチャレンジしてみたら? 予備自衛官補とは?

一般社会人や学生の中から予備自衛官補として採用し、教育訓練終了後、予備自衛官として任用する制度です。自衛隊に接する機会を広く設け、将来にわたって予備自衛官を安定的に確保すること、情報通信技術(IT)革命や自衛隊の役割の多様化等を受け、民間の優れた専門技能を有効に活用し得るよう予備自衛官制度に公募制が導入されました。

一般と技能の公募コースがあり、一般公募では採用年齢に達した人なら誰でも応募可能です。募集案内は下表のとおりです。

募集種目	募集人員	資格	受付期間
予備自衛官補	一般 約1,400名	18歳以上 34歳未満の者	①1/8~4/2 ②7/1~9/19
試験期日	合格発表	入(校)隊	待遇等
① 4/11~15 ② 10/3~6 ※いずれか1日を指定されます。	① 5月16日 ② 11月14日	教育訓練の開始時期 26年7月以降	・階級は指定しない。 ・教育訓練招集手当 日額7,900円 所定の教育訓練終了後、予備自衛官として任用

※技能のコースについては割愛します。

詳しくは、自衛隊佐賀地方協力本部唐津出張所までお尋ね下さい。

唐津市和多田本村1番7号 ☎72-8697

日	曜	行事予定
1	土	九州交通安全の日
2	日	
3	月	
4	火	乳児健診 (13:10~13:30) 場所: 値賀分館 対象: H25.4月~9月生
5	水	心配ごと相談 (10:00~15:00) 場所: 役場
6	木	
7	金	消費生活相談 (10:00~16:00) 場所: 役場
8	土	
9	日	
10	月	乳児相談 (10:00~11:00) 場所: 役場 ※対象: H25.12月生
11	火	
12	水	
13	木	
14	金	消費生活相談 (10:00~16:00) 場所: 町民会館
15	土	
16	日	
17	月	
18	火	
19	水	人権・行政・心配ごと相談 (9:00~12:00) 場所: 役場 こころの健康相談会 (13:00~16:00) 場所: 教育支援センター「あつとむ」
20	木	県民交通安全の日 消費生活相談 (10:00~16:00) 場所: 役場
21	金	
22	土	
23	日	
24	月	
25	火	
26	水	女性総合相談 (10:00~16:00) 場所: 役場
27	木	
28	金	消費生活相談 (10:00~16:00) 場所: 町民会館 口座振替日(国保税)
29	土	
30	日	
31	月	納付期限(国保税)



日	曜	行事予定
1	土	唐津青翔高等学校卒業式
2	日	
3	月	
4	火	公民館講座 絵手紙教室 (10:00~) 場所:町民会館中会議室
5	水	移動図書館 (第1グループ)
6	木	
7	金	公民館講座 英語教室 (18:30~) 場所:町民会館談話室
8	土	公民館講座 韓国料理 (10:00~) 場所:町民会館調理室
9	日	公民館講座 盆栽 (13:00~) 場所:町民会館中会議室
10	月	
11	火	女性セミナー (9:00~12:00) 場所:役場
12	水	移動図書館 (第2グループ)
13	木	公民館講座 遊書 (13:30~) 場所:町民会館中会議室
14	金	中学校卒業式 公民館講座 英語教室 (18:30~) 場所:町民会館談話室
15	土	
16	日	
17	月	
18	火	小学校卒業式 公民館講座 ポージーフラワーデザイン教室 (19:00~) 場所:町民会館 中会議室
19	水	食育の日 移動図書館 (第1グループ)
20	木	第12回 寿教室 「閉講式」 (10:00~) 場所:イベントホール
21	金	公民館講座 オリジナル手作りアクセサリー (13:00~) 場所:町民会館談話室
22	土	
23	日	
24	月	
25	火	
26	水	移動図書館 (第2グループ)
27	木	
28	金	
29	土	
30	日	総合運動場竣工記念式典
31	月	

唐津赤十字病院からのお知らせ

『糖尿病教室』を開講します。

場 所：唐津赤十字病院 会議室または 216 号室
受講料：無料 ※何週目からでも受講できます。

開 講 日・時 間	内 容	講 師
3月5日(水) 午後3時~午後4時	〔糖尿病概論〕 糖尿病ってどういう病気？ 特に症状がないけど、放っておくと どうなるの？ どんな検査をするの？ 検査値(HbA1c、空腹時血糖)意味は？ 血糖値が下がったら、治ったということ？ *質疑応答*	内科医師
3月12日(水) 午前11時~午後0時30分 *講義の後、希望する方は 1食300円で試食できます。	〔食事療法〕 実際に調理師が調理を実演します。 *栄養士講義 *調理実演 調理師、栄養士 *試食 意見交換	管理栄養士
3月19日(水) 午後3時~午後4時	〔運動療法・日常生活〕 運動ってどうして必要なの？ 膝や、腰が痛い時もあるし、 雨の日はどうしよう？ 日常生活で気をつけることはあるの？ 足のことが心配。 足に良いことおしえて？ *質疑応答*	理学療法士 看護師
3月26日(水) 午後3時~午後4時	〔薬物療法・自己血糖測定・歯のケアについて〕 薬、インスリンの効き目は？ ずっと続けなければいけないの？ 副作用、低血糖がどうなるの？ 自分で、血糖値が測れるの？ 歯科に行くのはなぜ？ *質疑応答*	薬剤師 歯科医師

お問い合わせ先 唐津赤十字病院 医療社会事業課 ☎72-5111(内)218

中小企業者等の皆様へ

『経営者保証に関するガイドライン』の公表

平成25年12月5日に「経営者保証に関するガイドライン研究会」から「経営者保証に関するガイドライン」が公表され、平成26年2月1日から適用されています。

本ガイドラインは、保証契約時等の対応として、

- ・中小企業が経営者保証を提供することなく資金調達を希望する場合に必要な経営状況とそれを踏まえた債権者の対応
- ・やむを得ず保証契約を締結する際の保証の必要性等の説明や適切な保証金額の設定に関する債権者の努力義務

また、保証債務の際の対応として、

- ・保証人の手元に残す資産の範囲についての考え方等について規定していますので、ご要望がある場合には該当する要件を本ガイドライン等によりご確認のうえ、各金融機関へご相談ください。

また、内容の詳細につきましては、金融庁ホームページ等に掲載しています。
<http://www.fsa.go.jp/news/25/ginkou/20131209-1.html>

お問い合わせ先 金融庁 監督局総務課監督調査室
☎03-3506-6000(代表) (内線 3379、3314)

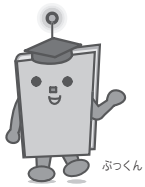

玄海町立図書館のページ

春が来た!

ほほに冷たかった風が、少しづつ優しくなってきた、春の訪れを感じます。と同時に、卒園、卒業、転職、退職といういろいろな場面での別れを経験する季節でもありますね。ちょっと、心が寂しくなった時、旅立つ人にひと伝えたい時、春に一步踏み出したい時・・・本はいつも力をくれます。さあ、そんな一冊を探しに図書館へ出かけましょう。

★『はじまりの詩』 吉野 弘 ほか/詩

美しい風景写真と前向きな気持ちになれる4つの詩で綴った写真詩集。テーマはすべて「はじまり」。卒業や就職、結婚など、さまざまな旅立ちの時に、やわらかい言葉が背中を押してくれるでしょう。



他にも、この春新しい何かをはじめの人、はじめたいあなたに読んでほしい本をそろえています!!

★『もったいない人が人生を変える3つの法則 明日も、今のままの自分でいいのか』

金子 欽致/著
だめだめサラリーマンだったという著者の実体験をもとに、「もったいない人」から抜け出すための思考法や技術を紹介します。

★『子どもをひとり暮らしさせる!親の本』

主婦の友社/編
仕送りの額はいくらが適正? 引越しの手続って何をすればいい? 大学進学でひとり暮らしを始めるわが子の巣立ちに向けて、親のやることを具体的に紹介します。

春休み親子映画上映会

- 3月26日(水) 午後1時~
「おじゃる丸 銀河がマロを呼んでいる」...55分
 - 3月27日(木) 午後1時~
「世界名作劇場 ペリーヌ物語」.....90分
 - 3月28日(金) 午後1時~
「世界名作劇場 フランダースの犬」.....90分
- 場所: 玄海町町民会館 中会議室
たくさんのご参加お待ちしております。



新しいDVDが入りました!!

- 【子ども向け】
 - ・ノタン いたいのとんでけ~
 - ・かいけつゾロリ だ・だ・だ・だいぼうけん
 - ・ももへの手紙
- 【一般向け】
 - ・図書館戦争
 - ・舟を編む
 - ・これが正しいラジオ体操

新しく入った本です ★印の本は全て新刊です。

★『約束の海』 山崎 豊子/著

海上自衛隊の潜水艦と釣り船が衝突! 海上自衛隊潜水艦部隊の若き士官を襲う過酷な試練。その父は昭和16年、真珠湾に出撃していた…。時代に翻弄され、時代に抗う父子百年の物語を壮大なスケールで描く、山崎豊子氏最後の長編小説です。

【一般書】

- ★『春、戻る』 瀬尾 まいこ/著
- ★『出好き、猫好き、私好き』 林 真理子/著
- ★『破門』 黒川 博行/著
- ★『最愛の息子 最愛の弟 最愛のお兄ちゃん』 竹下 恵/著

★『おがさんのまほうのおうかん』 かたおかけいこ/文

しょう君は、泣き虫の男の子。そんなしょう君の5歳の誕生日に、ママがプレゼントしてくれたのは、目には見えないけど、なみだがピタッととまる「まほうのおうかん」でした。卒園、進級の時期におすすめの絵本です。

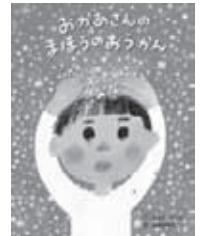

【児童書】

- ★『バムとケロのトランプ』 島田 ゆかり/作
- ★『七つの願いごと』 小林 深雪/文
- ★『やる気スイッチが入る!30のヒント』 松田 正男/著
- ★『ふなっしーの絵本 ふなっしーのおはなっしー』 ふなっしー/著

3月の図書館カレンダー

○印が休館日です。★印がおはなし会

日	月	火	水	木	金	土
						★1
2	3	4	5	6	7	8
9	10	○11	12	13	14	15
16	17	18	19	20	○21	22
23	24	○25	26	27	28	29
30	31					

こちらの本もおすすめ!

「科学を選んだ女性たち」

松本和子 WAスピックス 監修

STAP細胞で話題の小保方さんに続け! 東京理科大学「科学のマドンナ」プロジェクトが、女子中高生におけるメッセージ。若手研究者のインタビュー、女子大学院生座談会など、科学を選んだ女性たちの生の声を中心に紹介します!

毎週金曜日は ナイトデー

夜8時まで開館しています。家族一緒に図書館へGO!

(通常は午後7時まで開館しています)



クイズに挑戦!!

クイズの答えがわかった人は、クイズの答え、ご意見、ご感想をご記入のうえ（※必須です!）、添付のハガキで平成26年3月31日（当日消印有効）までに送って下さい。

正解者の中から抽選で10名の方に図書カードをプレゼントします。

問題 太枠の文字を並べてできる言葉はなんですか？

【ヨコのカギ】

- ①忠犬ハチ公で有名。主人に忠実な家庭犬の品種。
- ⑥スニーカー、パンプス、ビジネス〇〇〇〇
- ⑦自分のものにするを「〇〇をつかむ」と言う
- ⑧〇〇〇⇄セーフ
- ⑨市場。商業中心地。
- ⑩見た目。容姿。彼は〇〇〇〇がいい
- ⑫骨折や脱臼(だっきゅう)などを治療すること。
- ⑭円形の標的に投げ矢を当てて得点を競うゲーム。
- ⑮ステーキの焼き加減は〇〇〇、ミディアム、ウェルダンなど色々あります。
- ⑰ある行為の結果として身にはね返ってくる事柄。
- ⑱納豆で有名な県庁所在地

【タテのカギ】

- ①土、雪、ドロなどの上を歩いたあとに残る足の形。
- ②心配する必要のないことをあれこれ心配すること。〇〇〇に終わる。
- ③とっくり襟
- ④川端康成の小説「〇〇の踊り子」
- ⑤〇〇〇という名称は、蒸気機関の発展に大いに貢献したジェームズ・〇〇〇にちなんで名づけられた。
- ⑦進んで行く道筋。進路。針路。ゴルフ〇〇〇
- ⑨物事の終わり。あっけない〇〇〇〇
- ⑪丸く細長くて中が空洞になっているもの。くだ。
- ⑫家庭。家。マイルスイート〇〇〇
- ⑬カップルが日時を定めて会うこと。
- ⑯糸などを用いて格子状に結びつけて編み込まれた物

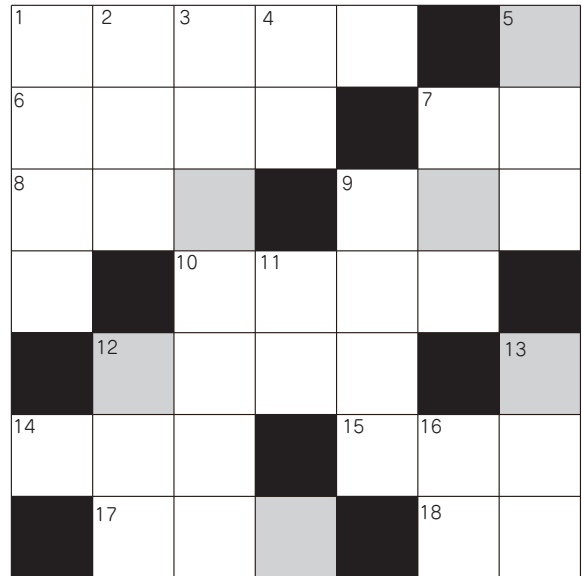

答え

先月の答え

先月の答えは
えほうまき
でした。



町の人口

平成26年1月末現在

男 3,161人 (- 5人)
女 3,086人 (- 8人)
合計 6,247人 (- 13人)
世帯数 1,994世帯 (- 2世帯)

※ () 内は前月比
※住民基本台帳法に基づく数



徳永 山下 中山 樋口 小濱
結 琉 亞 想 心
笑 青 久 來 音
進 智 隆 勇 良
慎 太 弥 樹
徳 仮 下 下 大
賀 屋 宮 宮 藪
川 内

赤ちゃん 保護者 地区名

2014年1月1日
1月31日届出分

こんにちは
赤ちゃん

フォトアルバム
PHOTO ALBUM

あおば園

もぐらうち

いっはな
もぐらうち
つくるぞ!!



バイキング

みんなで食べる
バイキングは
とっても
おいしいヨ!!



豆まき

鬼は外!
福は内♪



完成です。
みんなよくできました!!



上手に
出来ました♪



みんなで作った
もぐらうちと
記念撮影
ハイチーズ!!



みんなで鬼に大変身!!



豆まき



あっ鬼が来た!
さあみんなで鬼退治!!



作品展



思い出いっぱい作品
大集合!!

お魚解体ショー

ふたば園

おいしい刺身が
できるヨ~♪



怖いな~
でもちよつとだけね♪



お魚さんの腹の中を~あ!!



かわいい鬼さん大集合!!



鬼さんとなかよく
記念撮影!!



とれたこの
お魚は
おいしいネ!!

