



臺北醫學大學附設醫院
Taipei Medical University Hospital

健康報

JAN 2018

1

月

HEALTH NEWS

內頁附門診時刻表



附醫新訊

2017台灣醫療科技展
北醫附醫智慧醫療受矚目

國際醫療

北醫附醫國際醫療中心
史瓦濟蘭外交部也按讚

冬季保養專題

不願冬眠的秋老虎
氣溫驟變留意腦心血管疾病

健康保健

不可不知的致命殺手
慎防隱形的藥物過敏危害

不想皮蛇纏身
該打帶狀皰疹疫苗嗎？

用藥正確核心不能少
春節清藥免煩惱

健康報

Health News

附 門診時刻表
1 2018
月 January

願景 Vision

成為國際一流的大學醫院

使命 Mission

以創新、卓越、尊重生命的理念，達成大學附設醫院教學、研究、服務之使命

目標 Goal

以急重難症與特色醫療為雙主軸之大學醫學中心

價值 Values

以病家為尊、以同仁為重、以北醫為榮

發行人：陳瑞杰

總編輯：施俊明 蔡淑暖

張承仁 (執行總編輯)

編輯顧問：羅文政 黃聰仁 陳震宇

簡雄飛 李冠德 張君照

杜世興 邱仲峰

編輯委員：林子閔 廖立民 陳韻如

李山任 蘇秀悅 張宜菁

陳文倩 洪滢琇 游凱宇

蕭淑代 唐佑任 黃姚儒

顏秀儒

執行編輯：吳雅真 林相美 郭為鵬

張淑慧 廖元好

攝影：曾光洵



使用智慧型手機APP QR Code
對準條碼，即可進入健康報
電子版網頁，請多加利用。

臺北醫學大學附設醫院

院址：11031臺北市信義區吳興街252號

電話：(02)2737-2181

官網：<http://www.tmu.org.tw>

版權所有，非經本刊及作者同意

請勿做任何形式之轉載

目錄 | CONTENTS

附醫新訊

- 01 2017台灣醫療科技展
北醫附醫智慧醫療受矚目 郭為鵬
- 02 君蔚皮拉提斯會館
提供從名模到銀髮族的全人健康照顧 陳韻如
- 03 高齡友善與長者防跌成果發表
整合門診提供服務 謝瀛華
- 03 本院榮獲國健署菸害防制
『衛教服務王』及第一屆「健康醫院」認證 謝瀛華

冬季保養專題

- 04 不願冬眠的秋老虎
氣溫驟變留意腦心血管疾病 吳柏鋒
- 05 不想皮蛇纏身 該打帶狀皰疹疫苗嗎？ 張宜菁

國際醫療

- 06 北醫附醫國際醫療中心
史瓦濟蘭外交部也按讚 廖元好

癌症預防

- 07 預後評估的關鍵密碼
醫師教您解析乳癌病理報告 杜世興

健康保健

- 09 不可不知的致命殺手
慎防隱形的藥物過敏危害 林子閔
- 10 用藥正確核心不能少 春節清藥免煩惱 陳怡安

健康報報

- 11 守護皮膚健康 呵護您的美麗
- 12 健康減重 快樂享瘦
- 13 四癌篩檢 / 器官捐贈 / 檳榔宣導
- 14 新春健檢專案 / 政令宣導 / 樂活醫學堂 / 服務滿意度調查

活動快訊

- 15 一月份活動講座 / 捐款芳名錄 / 社工基金徵信錄

2017台灣醫療科技展 北醫附醫智慧醫療受矚目

文 / 臺北醫學大學附設醫院 公共事務組 郭為鵬

21世紀科技的發達，使得醫療與科技變的密不可分，臺灣首屆「2017臺灣醫療科技展」，以醫療為核心，整合上中下游產業，由衛生福利部、行政院農業委員會與國家生技醫療產業策進會所共同舉辦，於2017年12月7日在南港展覽館展出。

臺北醫學大學旗下三家附屬醫院，臺北醫學大學附設醫院、萬芳醫院與雙和醫院皆在醫療領域中耕耘數載，持續追求精進醫療能力與技術，使北醫大醫療體系日益茁壯，獲得廣大民眾對北醫大醫療服務之肯定。而此次參展以自動照護醫療、翻轉醫療、科技醫療、精準醫療為主題，展現北醫大卓越醫療服務與技術。

傳統的醫療照護仰賴高度人工，隨著科技日新月異的發展，將科技結合醫療照護，提供病患更完整之照護方式，甚至能透過大數據進而對病程之變化有所警示與準備。在醫療照護上，附醫展示全國首創的智能重症照護系統 TED-ICU (TMUH Electronic Dashboard) 與國內首屈一指的24小時遠距健康照護模式，徹底顛覆現今的醫療照護模式。

TED-ICU 為附醫自行研發的智能重症照護系統，透過自動上傳與拋轉、自動整合、自動計算及自動醫療記錄整合等四項自動化特色，所有資訊於儀表板 (Dashboard) 一目了然，省去人工記錄，醫護人員一個月節省近800小時抄寫時間，即時掌握病況；TED-ICU 蒐集的訊息更可進一步發揮預警功能，即時介入及早處理，全面提升照護品質。



北醫附醫遠距健康照護中心導入多項行動式生理監

測系統和智慧家庭安全設備，可將生理量測記錄及時上傳、第一時間判讀並掌握異常，全天候由顧問醫師與護理師在客服中心 (call center) 線上值班，提供跨團隊健康諮詢與建議、提供客製化健康照護方案。



隨著科技進步，近年來醫療設備功能不斷提升，過往仰賴以人為主體的治療型態逐漸轉型。在醫療技術上，機械手臂與醫療的結合就是明顯案例，透過精密機械手臂的輔助，在治療上大幅降低人為誤差，減少出血提升並穩定術後品質。北醫附醫建置達文西尖端手術中心，其中婦產部更是居全球達文西婦科手術之牛耳，展場中透過VR讓民眾一窺手術現場實境，近距離體驗尖端醫療科技。



臺北醫學大學於會場中完整展出 Ted ICU、健康照護服務、精準醫療等尖端醫療科技，期待透過本次的醫療科技展，讓民眾體驗各式尖端醫療科技，並展現北醫大體系對於追求卓越永不停歇的正能量。

君蔚皮拉提斯會館 提供從名模到銀髮族的全人健康照顧

文 / 臺北醫學大學附設醫院 大安院區 陳韻如

據統計，復健科門診中，下背痛的病患比例約佔70%，加上近年來健身、運動蔚為風潮，因過度訓練及訓練不當造成運動傷害的比例持續上升；而臺灣邁向高齡化社會，銀髮族若有肌少症，其跌倒的風險是沒有肌少症的3倍，如何讓銀髮族有效增強肌力，避免跌倒意外的風險，也是不可忽視的議題。

為拓展全人健康照顧、推廣安全有效的健康運動，君蔚皮拉提斯會館提供嶄新空間、專業器材以及擁有Pilates（皮拉提斯）執照的指導團隊，結合臺北醫學大學附設醫院的醫療顧問群，提供一般民眾、復健族群、銀髮族安心、舒適、安全、專業的運動空間。

臺北醫學大學附設醫院復健部康峻宏主任表示，下背痛的病患多是因為脊椎老化、退化或使用過度，而肌力在其中扮演關鍵的角色之一。

康峻宏主任解釋，骨骼肌是進行全身運動的器官，當肌肉變少時，容易出現行走速度變慢、疲倦及活動度較低等徵狀，因此，銀髮族的肌少症往往與失能、疾病、跌倒及生病後預後等年老常見的健康隱憂息息相關。

康峻宏主任提醒，根據研究，銀髮族若有肌少症，其跌倒的風險是沒有肌少症的3倍，以預防醫學的角度，有必要及早介入，強化銀髮族的肌力；他進一步說

明，增加肌力的方法包括規律運動及營養補充，而運動最好是抗阻性運動，例如皮拉提斯就是注重核心肌力的運動方式之一。

以腰部為例，腰部的核心肌群是指脊椎附近的深、淺層肌肉，核心肌群是帳篷的繩索，脊椎是骨架，如果繩索拉得緊，風吹帳棚就不容易倒，因此，穩定性好的腰椎不會承受過多的壓力。

康峻宏主任強調，皮拉提斯可以針對脊椎不同功能性加強動作功能訓練，包括銀髮族、上班族、肥胖、肌少症、下背或是肩頸疼困擾者、術後健康恢復需求、產前、產後或需要運動訓練者都適合這項運動。



高齡友善與長者防跌成果發表 整合門診提供服務

文 / 臺北醫學大學附設醫院 預防醫學暨社區醫學部長 謝瀛華

本院與台北市信義安全協進會、信義區公所、信義區健康服務中心共同主辦於本年 11 月 15 日假信義區行政中心大禮堂辦理「安全社區暨高齡友善城市營造成果發表會」，會中針對安全社區議題、長照 2.0 推動計畫及高齡友善城市專題進行分享，會場展出多項安全社區議題成果海報，包括居家安全類、道路交通安全類、公共場域安全類、學校安全類、休閒運動安全類等。

臺北醫學大學附設醫院社區醫學部謝瀛華主任指出，根據歷年統計資料發現運輸事故傷害及長者跌倒是造成意外事故傷害死因前 2 位，分別佔事故傷害死亡人數 36% 及 27.6%(98-104 年)，因此在社區健康營造應

多加宣導交通安全及高齡長者防跌措施，避免不小心失足造成家庭的遺憾。

況且，本院每年透過急診事故傷害統計資料進行統計分析，將結果提供協進會跨部門討論提供公部門不安全點政策改善評估，截至 106 年 7 月底止建檔 3,310 份，來加強安全改善。

有鑑於高齡化社會來臨，北醫附醫多年宣導長者健康促進活動，透過骨質密度篩檢讓家中長輩了解骨質健康狀況，同時北醫自 8 月 1 日起開辦高齡整合門診，如家中長者有看診的需求可洽詢社區醫學部諮詢專線 02-27372181*5059-5063。

北醫附醫榮獲國健署菸害防制 『衛教服務王』及第一屆「健康醫院」認證

文 / 臺北醫學大學附設醫院 預防醫學暨社區醫學部長 謝瀛華

本院致力推動預防醫學及健康促進，透過社區、職場及學校等宣導菸害危機，同時針對本院門、住診病患由資訊轉介戒菸諮詢櫃檯，亦由戒菸衛教師主動介入，提供專業指導，105 年起至 106 年 10 月底共衛教了 3950 人次、協助戒菸停菸 377 人、戒菸率達 39.8%，服務品質優良，獲得國民健康署頒發戒菸績優機構及『衛教服務王』，並於 106 年 11 月 28 日假劍潭青年活動中心接受頒獎。

另外本院同日獲頒國民健康署第 1 屆「健康醫院」認證獎牌。國健署為讓醫院以全人健康照護出發，鼓勵

全國醫療院所從治療到預防疾病發生；今年首度整合健康促進醫院，高齡友善健康照護機構、無菸醫院，辦理第 1 屆健康醫院認證，本院認證成功。社區醫學部謝瀛華主任表示，醫院健康促進著重在預防醫學，鼓勵社區民眾、病患家屬、職場員工改善不良健康生活型態，養成規律運動、健康飲食等健康自主管理習慣，如有任何社區癌症篩檢、健康促進講座、菸害防制推廣等問題，歡迎來電社區醫學部諮詢專線 02-27372181*5059-5063 洽詢；戒菸諮詢電話：02-27387416。



由國民健康署王英偉署長頒發本院「戒菸服務品質改善績優機構暨服務衛教王」(左)；同時與臺灣健康促進醫院學會黃暉庭理事長共同頒發本院「健康醫院」認證獎牌(右)。



不願冬眠的秋老虎 氣溫驟變留意腦心血管疾病

文 / 臺北醫學大學附設醫院 傳統醫學科主治醫師 吳柏鋒

歲末年終之際，不知不覺節令氣候已熬過了冬至。回顧過往的兩個月，今年可說是一個忽冷忽熱的暖冬季節，出門時候厚薄衣服的搭配，實在是傷透了腦筋。有鑑於全球暖化的趨勢，台灣的冬季已不復見過往典型的寒冷氣候，立秋之後的秋老虎，似乎不太想進入冬眠，初冬時期依然活躍…。

當周遭環境的氣溫經常攝氏 5 度以上的劇烈變化，對我們身體的負擔是很大的，這樣的觀念其實類似三溫暖的冷熱刺激一樣，熱讓血管放鬆舒張後，冷刺激再讓它迅速收縮，對於一般身強體壯的年輕人，這種血管快速地舒張與收縮有促進血液循環的效果，但若是年齡大於 65 歲，或本身有心臟病、腎臟病、腦中風、三高的高危險群眾，因為本身血管彈性比較不足，血管阻塞的風險也比較高，在這種急遽冷熱變化的條件下，中風或心肌梗塞等急性發作的可能性會比較高；因此如何幫助身體適應氣溫變化以及適度的保暖就是很重要的預防法則。

冬至以後，緊接著是小寒、大寒的節氣，雖然今年是暖冬，但我們還是不能小看寒流來襲的威力，嚴峻的低溫會造成身體表面的血流量減少，相對體表皮膚黏膜的免疫功能較弱，所以這時候較容易有呼吸道疾病或流行性感冒的發生；另外，由於寒冷會造成四肢末梢的血管收縮、血流減緩，相對而言我們的心臟需要耗費更大的力量才能把血液輸送到身體各處，這樣子對老年人以及各種慢性病患者來說是頗有風險的，因為若是心臟輸送的力量不足，血流到達不了重要的器官做滋養，容易衍生局部細胞缺氧壞死的狀況，比較嚴重的就是心血管

梗塞或腦血管中風的發生，這都是我們面對冷酷氣候所要謹慎預防的。

再過幾週時逢春節假期，按照傳統慣例，很多人除了自家人團圓吃飯，也免不了出門拜訪、走春賀喜的行程，這時除了手腳的穿戴保暖以外，尤其要注重頭面部的禦寒以及口鼻的遮蔽，如此不僅可幫助降低呼吸道感染風險，也能避免頭受風寒引起頭痛不適的症狀。

我們台灣有句俗諺這樣說：「立冬、補冬、補嘴空」，立冬進補的觀念深植民心。其實古早時候的立冬可能就跟現在冬至差不多冷了，當時的禦寒工具沒有現在發達，身體遇到寒冷為了要產生更多的能量抗寒，除了以發抖振顫來表現外，更多的是增加身體的食慾，以補充更多的營養來產生熱量，這就是為什麼冬季麻油雞、薑母鴨和羊肉爐這麼盛行的原因了。

冬天適度的進補除了有保暖的功能外，搭配中藥材的添加，還能幫助血管舒張以及脈流通暢，降低身體血管阻塞的風險。但有些情況要特別注意，例如「補過頭」，身體容易出現嘴破、咽喉痛、牙齦出血、頭暈、睡不著、眠淺易醒、四肢與臉部起紅疹、痔瘡出血、煩躁、便秘、小便黃等症狀，這時就不適合再繼續吃補品了。還有些疾病像紅斑性狼瘡、乾燥症、高血壓、糖尿病、腎臟病、痛風、更年期潮熱、皮膚病等，進補時要謹慎些，否則可能誘發身體的急性發炎症狀；尤其是腎衰竭患者，過食補品易因血中鉀離子太高，產生心律不整的危急情況，不得不小心謹慎。以上這些是提醒家中長輩及慢性病患者們要當心注意的，若是對於其他狀況持有疑問，建議就近尋找合格中醫師諮詢相關資訊。

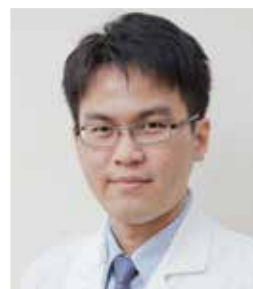

傳統醫學科主治醫師 吳柏鋒

主治專長

中醫內科：過敏性鼻炎、鼻竇炎、上呼吸道疾病、青春痘、皮膚癢疹、慢性肝炎、睡眠障礙、胃腸功能障礙、高血壓、高血脂、腎病症候群
婦科：經痛、月經不調、更年期症候

學歷 門診時間

中醫針灸科：肩頸痠痛、腰痛、五十肩、顏面神經麻痺

中國醫藥大學中醫學系醫學士

週一上午、週二下午 / 夜間、週三下午、週四上午 / 夜間、週五上午 / 下午、週六上午

不想皮蛇纏身 該打帶狀皰疹疫苗嗎？

文 / 臺北醫學大學附設醫院 美容醫學中心主任 張宜菁

最近大家很關心「帶狀皰疹」這個話題，紛紛詢問醫師自己是否能打疫苗預防。得過帶狀皰疹後如果再打疫苗，還能預防復發嗎？

首先我們先來了解帶狀皰疹是一個什麼樣的疾病

帶狀皰疹通常會沿著身體單側、特定神經節的部位，陸續出現疼痛的水泡與紅疹。少數情形下，它也會散到其他部位的皮膚，甚至引起發燒、肺炎、腦炎等嚴重問題。帶狀皰疹的發作時間大約為期三週。可是，皮膚復原之後，有些人卻留下了長期的神經疼痛或視力、神經受損等併發症。所以建議大家要盡早就醫治療，千萬不要大意！

會得到帶狀皰疹，是因為病患以前曾得過水痘。怎麼說呢？水痘康復後，水痘病毒（Varicella zoster virus）並沒有離開體內。它會潛伏在身體裡，等待日後復發。復發的症狀就不是水痘了，而是俗稱皮蛇的帶狀皰疹。



◎帶狀皰疹如何造成傳染？

一個未曾得過水痘的人，若接觸到帶狀皰疹患者的皮膚疹子與水泡、口沫等體液，有可能被傳染而得到「水痘」。但為什麼不是帶狀皰疹傳染別人得到「帶狀皰疹」呢？這是因為帶狀皰疹是要先得到水痘以後，再度復發而罹患的病。

◎什麼是帶狀皰疹疫苗？保護力可以維持終身嗎？

「帶狀皰疹疫苗」是用來預防帶狀皰疹的減毒疫苗。臨床研究證實，它不只可以降低 51% 的帶狀皰疹發生率，還可以減少 67 % 發生「皰疹後神經疼痛」



後遺症的機會。但請記得，帶狀皰疹疫苗與其他疫苗（例如：B 型肝炎疫苗）一樣，無法讓每位接種疫苗的人都得到保護力。打疫苗也不能保證永遠不會得到帶狀皰疹。就算是施打後有產生保護力的人，從疫苗得到的保護效力、也可能在五年之後漸漸減弱。

美國疾管局（CDC）建議 60 歲以上的民眾打此疫苗，能得到保護力的機會隨年齡增長而下降。50-59 歲的患者可以請醫師評估是否適合施打。但 50 歲以下的人接受帶狀皰疹疫苗的效果與風險尚未有足夠實證支持，所以並不建議。請注意：兒童並不適合打帶狀皰疹疫苗！

◎帶狀皰疹會復發嗎？得過帶狀皰疹後如果再打疫苗，還能預防復發嗎？

帶狀皰疹復發的機率約 6%，帶狀皰疹是會復發的！臨床上我們偶而可見帶狀皰疹得到第二次的案例。得過帶狀皰疹後的 3 年內，復發的機率較低，可是 3 年後又會恢復到約 6%。因此美國疾管局還是建議曾經得過帶狀皰疹的人，等發病復原後過一陣子時日，接種疫苗。

以上資訊提供大家，但自己是否適合接種帶狀皰疹疫苗。提醒大家還是應該請醫師評估、了解您的病史以及過敏史等資訊後再決定施打，以確保安全。

本文轉載自華人健康網：<https://www.top1health.com/Article/302/54733>

北醫附醫國際醫療中心 史瓦濟蘭外交部也按讚

文 / 臺北醫學大學附設醫院 國際醫療中心 廖元好

◎ 透過國際醫療中心搭起的史瓦濟蘭醫療情誼

臺北醫學大學緣於 2009 年起，承辦「駐史瓦濟蘭王國醫療服務計畫」。附設醫院則一同配合校方政策，每年皆辦理專科主題醫療、衛生改善計畫、偏鄉義診活動、醫療儀器捐贈以及接受史國醫事人員來台培訓等項目，致力於改善當地醫療衛生環境；此外，本院持續選派優秀人才擔任常駐史國之醫療團隊成員，無論是臨床醫療、教學服務乃至於研究合作，都可見到醫院領導者親力親為的身影。

近年來，北醫附醫與史瓦濟蘭，藉由醫療交流促進了彼此情誼。本院為增加史國貴賓就診的便利性，於貴賓就診時，成立跨科別醫療團隊，提供詳細且便捷的治療計畫，讓史國貴賓充分感受到本院國際醫療的可近性。而近期，史國王母恩彤碧陛下 (H. M. Ntombi Tfwala)，亦於本院進行手術治療，王母在醫護團隊悉心照料下恢復良好，而後史國國王恩史瓦帝三世陛下 (H.M. King Mswati III) 也透過我國外交部，邀請本院主治醫師親赴史瓦濟蘭參訪王宮，並同時為王母進行術後回診及復健指導。以上都再再顯示，北醫附醫國際醫療中心透過醫療的延續與聯繫，搭起史國與本國的友好情誼橋樑。

◎ 值得信賴的健康檢查與貼心的國際醫療服務

今年 12 月，史瓦濟蘭王國外交暨國際合作部長甘梅澤 (Hon. Chief Mgwagwa Gamedze) 和政務次長恩賽果 (H.E. Amb. Joel Nhleko)，蒞臨北醫附醫接受年度健康檢查。在健康檢查的過程中，史國兩位貴賓對於每道健檢關卡，護理人員皆確實地再次確認身份和詳細解說流程，除了感受到本院的專業而安心外，亦對於整體的等候環境感到十分舒適。同時，檢查作業中全程有英文翻譯陪同，讓彼此沒有語言隔閡的問題。

而在健康檢查的過程中，當病人向國際醫療中心提出就醫需求，本院國際醫療中心行政專員可立即協助在健康檢查的作業流程中，安排專科醫師門診，享有一站式的門診就醫服務；讓貴賓除了即時緩解身體不適之外，也深刻體驗到本院對於國際病人的妥善照顧，讓部長和次長大為讚賞本院國際醫療中心的認真與用心。

北醫附醫國際醫療中心，位於本院第三醫療大樓 14 樓，秉持著以病家為尊的理念，期許透過自身的努力，為友邦貢獻心力，做好我國醫療外交責任，增進病人福祉。



圖左
張承仁副院長(左2)與健康管理中心王森德主任(右1)，代表北醫附醫
接受甘梅澤部長(右2)和恩賽果次長(左1)致贈紀念品。

預後評估的關鍵密碼

醫師教您解析乳癌病理報告

文 / 臺北醫學大學臺北癌症中心副院長暨附設醫院乳房醫學中心主任 杜世興

乳癌術後你是否面臨無法解讀病理報告？以及不了解密密麻麻文字其代表何種重要訊息？文中為你介紹病理報告相關生物標記所代表意義、重要性其他相關預後評估的重要訊息。

◎ 乳癌的病理分期與預後

一般均採用 TNM 分法，依據 AJCC(American Joint Committee of Cancer) 系統；T 即腫瘤大小、N 即淋巴腺受侵犯轉移、M 即指發生遠處轉移。簡略言之，臨床上病理將乳癌分為零期、I 期、II 期、III 期及 IV 期。

臨床上乳癌病理分期對預後評估極重要，如零期乳癌 5 年存活率約 98%；I 期乳癌 5 年存活率約 96%；II 期乳癌 5 年存活率約 89%；至於 III 期乳癌預後則不好，五年存活率約 74%，而 IV 期 5 年存活率約 28%。目前國人乳癌整體 5 年存活率為 85%，稍低於美國整體 5 年存活率為 89%。鑑於國內乳癌篩檢率太低導致乳癌發現多為晚期，因此乳癌整體 5 年存活率不如美國，顯示台灣婦女應重視乳癌的篩檢，才能有效早期發現、早期治療。

◎ 解讀病理報告需注意下列幾個要項：

(一) 腫瘤大小：

乳癌腫塊形成絕對不是一夕間成長出來的，當腫瘤成長至 1mm (0.1 公分) 往往約需經過五年左右時間才醞釀形成，當然在此時之前除非癌組織是以異樣鈣化點為表現否則很難偵測出來；侵襲性乳癌因為有隨淋巴管、血管轉移能力，因此縱使早期乳癌患者經過長久追蹤也高達 3 成將面臨復發轉移問題。腫瘤越小則長期存活率越高，如 <1 公分的 I 期乳癌 20 年的存活率約 88%，相對若介於 1 ~ 2 公分同期的乳癌則 20 年的存活率降至 68%。

(二) 女性荷爾蒙感受體含雌激素受體 (Estrogen Receptor ; ER) 及黃體激素受體 (Progesterone Receptor ; PR) 狀態：

從取出的乳癌組織中可經病理檢驗出乳癌細胞是否含有雌激素受體或黃體素受體，臨床上即利用分析病理

檢驗報告中所呈現的荷爾蒙受體狀態來決定手術後是否須輔予荷爾蒙療法，ER 陽性或 PR 陽性定義為癌細胞 ER 或 PR 呈現染色 >1%。乳癌組織送驗時此二項目是病理基本檢驗項目，含女性荷爾蒙感受體的乳癌一般病程較溫和，長期存活率較高，細胞分化度較好，對荷爾蒙治療反應佳；而雌激素受體陰性 ER(-) 的乳癌細胞分裂增生較快，也較易發生內臟轉移，同時對荷爾蒙療效不佳。所以 ER(+)【圖一】及 PR(+)【圖二】者對荷爾蒙治療反應好預後也較佳，反之 ER(-) 及 PR(-) 則對荷爾蒙治療缺乏療效預後較差，而 ER(+)、PR(-) 者對荷爾蒙療效則居於上述兩者之間。



圖一

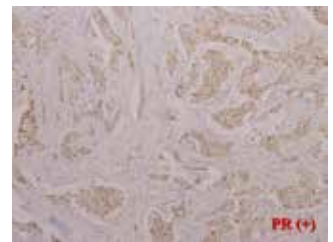

圖二

(三) 腋淋巴腺受侵犯程度：

淋巴腺受侵犯程度是所有預後因子中最重要的一項，淋巴腺未轉移者比淋巴腺轉移者有較長存活率，未轉移者 10 年存活率約 70 ~ 80% 而且預後也與轉移程度有關，通常區分為 1) 未受侵犯即零顆淋巴腺轉移 2) 1 ~ 3 顆淋巴腺轉移 3) 4 ~ 10 顆淋巴腺轉移 4) 大於 10 顆以上淋巴腺轉移。若發現 4 顆以上淋巴腺轉移則屬高危險族群，須積極治療，譬如術後需放射線治療，尤其大於 10 顆以上 (期別 III C) 的淋巴腺轉移者預後與 III 期乳癌雷同，預後差。

(四) 病理組織學型態及級數 (Grade)：

在原位乳癌中，若病理組織學型態為篩狀癌 (cribriform)、實心型 (solid)、乳突癌 (papillary) 或微小乳突癌 (micropapillary) 則預後比面胞癌 (comedo) 好。侵犯癌中若病理組織學型態為乳突癌 (papillary carcinoma)、管狀癌 (tubular carcinoma)、粘液癌 (mucinous carcinoma)、篩狀癌 (cribriform)、腺樣水狀癌 (adenoid cystic carcinoma) 則預後較好，屬於中等預後如髓質癌 (medullary carcinoma)、乳小葉癌 (lobular

carcinoma)、分泌型癌(secretory carcinoma)，屬於預後不好者如變異型癌(metaplastic carcinoma)、戒子型癌(signet ring cell)、微小乳突(micropapillary)、發炎性乳癌(inflammatory carcinoma)。病理級數通常分成 Grade I、II、III 等三等級，其分法依據腫瘤組織形成管狀(tubule formation)比例，細胞核外形變異多樣(nuclear pleomorphism)及核分裂計量(mitotic count)多寡而區分，例如腫瘤病理組織呈現形成管狀(tubule formation)比例 >75%、細胞核外形一致(uniform nuclei)、少見核分裂(rare mitotic count)則病理級數為 Grade I，其預後較佳。如腫瘤病理組織呈現形成管狀(tubule formation)比例 <10%、細胞核外形變異多樣(nuclear pleomorphism)、顯而易見核分裂(mitotic count)則病理級數為 Grade III，其預後差。病理級數 Grade II 則是腫瘤病理組織呈現介於 Grade I 與 Grade III 間的變化，預後上介於 Grade I 與 Grade III 之間。

(五) 癌細胞對腫瘤周邊組織的侵犯：

若有淋巴或血管組織侵犯者較易局部復發且治療效果較差。

(六) 病理免疫化學染色(Immunohistochemical Stain) 或 HER 2 檢驗：

顯示有 Ki-67、Cathepsin-D 預後較差；Ki-67 常使用 MIB1 染色，代表腫瘤細胞增生程度，通常 >14% 表示高度表現，<14% 表示低度表現；若是病理檢驗呈現 HER-2/3+ 或是 FISH 檢驗屬於陽性，則腫瘤不僅對荷爾蒙、化學治療效果差而且也比較會復發及發生遠處轉移。目前對乳癌的治療，通常會先檢測患者的 HER2/ 是否為陽性(即過度表現)以決定標靶治療的使用，臨床上對於 HER2 陽性(HER2/3+ 或 FISH+) 者，建議使用賀癌平(Herceptin)、泰嘉錠(Tykerb)、賀疾妥(Perjeta) 及賀癌寧(TDM1) 等標靶治療。檢查 HER2 是否陽性通常將乳癌組織利用病理免疫化學組織染色(Immunohistochemical stain;IHC) 或螢光原位雜交檢驗(FISH)。免疫化學組織染色對 HER2/ 檢驗結果分有 0,1+,2+,3+，如檢驗結果為 HER2/ 0 或 HER2/1+ 即屬於陰性，HER2/neu3+ 則屬

於陽性，難以斷定屬於陰性或陽性(即介於陰性與陽性間)者則歸類於 HER2/2+(equivocal)，此類病患建議進一步利用螢光原位雜交檢驗(FISH) 或顯色原位雜交檢驗(CISH) 加以確認其陰陽屬性。螢光原位雜交檢驗(FISH) 或顯色原位雜交檢驗(CISH) 在檢查 HER2 時是一種量化的檢驗法，可以看出 HER2 基因的套數，比病理免疫化學組織染色 IHC 檢驗法更精準，但檢測費用較高，報告結果則分為 FISH 陰性(FISH-) 或 FISH 陽性(FISH+);CISH 陰性(CISH-) 或 CISH 陽性(CISH+)。

◎ 危險族群分類

綜合上述病理條件，在瑞士 St Gallen 2005 乳癌國際醫學大會將乳癌危險族群分為低危險族群、中等危險族群、及高危險族群以做為乳癌治療方向的參考指標。

1) 低危險族群：淋巴腺沒轉移而且須符合下述所有條件

腫瘤 ≤ 2 公分

病理級數 Grade I

癌細胞對腫瘤周邊組織沒有淋巴、血管侵犯

HER-2/neu 陰性

年齡 ≥ 35 歲

2) 中等危險族群：淋巴腺沒轉移而且下述條件中至少呈現一項

腫瘤 > 2 公分

病理級數 Grade II - III

癌細胞對腫瘤周邊組織產生淋巴、血管侵犯

HER-2/neu 陽性

淋巴腺轉移 1 ~ 3 顆但 HER-2/ 陰性

年齡 < 35 歲

3) 高危險族群：

淋巴腺轉移 1 ~ 3 顆而且 HER-2/ 陽性

淋巴腺轉移 ≥ 4 顆

由上可知乳癌預後的評估是參考多項訊息來預測結果。



臺北癌症中心副院長暨乳房醫學中心主任 杜世興

主治專長
經 歷

乳房外科、甲狀腺外科

國泰綜合醫院乳癌中心主任 / 國泰綜合醫院乳房外科主任

台灣乳房醫學會理事 / 台灣內分泌外科醫學會理事

門診時間

週一上午 / 下午、週四上午 / 下午

藥物過敏知多少？

文 / 臺北醫學大學附設醫院 風濕免疫過敏科主治醫師 林子閔

張小華，因為感冒到診所看病，吃了藥不到幾分鐘，身上便長滿了突起的疹塊，且會癢。

老吳，愛喝酒，因為痛風發作到醫院求診，便開始服用降尿酸藥物來控制尿酸高的問題，二週後皮膚開始起疹子，而且漸漸蔓延到全身，甚至嘴巴的黏膜都破了。

王媽媽因為常常腰酸背痛，求醫時打了一針後，嘴巴和眼睛腫，漸漸覺得喉嚨緊起來，呼吸越來越困難，且血壓下降。

這些病人到醫院求診後，都證實了是因為藥物過敏所造成。

根據中央健保局的統計國人每年吃掉約七百億元的藥，每張處方箋開藥的品項高達 4.1 項，是先進國家的二倍以上，國人真的這麼喜歡吃藥嗎？，依國外的研究報告指出因服藥產生藥物過敏的機率約為百分之五，成人的藥物過敏更高達百分之十四，而且有越來越多的趨勢，對於層出不窮的藥物過敏我們怎能不謹慎呢？

◎藥物過敏有哪些徵兆和症狀

一般而言藥物過敏可分為立即型和緩慢型兩種情況，當你吃了藥或打針後，幾秒鐘或幾分鐘後有症狀出現，這就是立即型，輕則只是皮膚出現蕁麻疹般的紅腫或紅疹且會癢，重則出現嘴唇或眼瞼水腫，喉嚨緊呼吸困難甚至休克。而緩慢型的是吃了藥大約要在數天後才有症狀，剛開始皮膚有一些會癢的疹子或者像箭靶狀的病灶，接著嘴巴破，皮膚有脫皮、長水泡

如燙傷一樣等嚴重情況發生。

◎何種人易有藥物過敏？哪些藥物易引起過敏？

個人的體質如遺傳因素，是扮演藥物過敏的一個重要角色，許多的研究指出具有某型人類白血球抗原（HLA）的遺傳基因對阿斯匹靈、盤尼西林或胰島素比較會過敏。過敏家族（有異位性皮膚炎、過敏鼻炎或氣喘）也較易有藥物過敏；年紀越大藥物過敏也越多。當然藥物本身的化學結構、劑量、給予的次數與方式、服藥的長久、藥物之間的反應等皆會影響過敏與否。臨床上最易產生藥物過敏的藥以抗生素（盤尼西林、安比西林、磺胺劑）、止痛消炎藥（阿斯匹靈、非類固醇抗發炎藥）、降低尿酸合成藥物、抗癩癩藥物等最常見。

◎預防藥物過敏

預防藥物過敏的不二法門，就是避開對個人會過敏的藥物，雖然血液和皮膚試驗可以給予我們某種程度的事先預防，鼓勵病人建立自己的藥歷檔案，以便有藥物過敏產生時，醫師能準確判斷哪種藥物會造成過敏，下次不要再吃哪些藥物乃是最有效的方法，千萬不要忽視藥物過敏帶來的災害（輕者如蕁麻疹，重者有致命性的危險），更希望有藥物過敏的病人能將藥名登錄在小卡片（請醫師或藥師協助）並隨身攜帶，就醫時提供參考，如此才能把藥物過敏的危險降至最低。

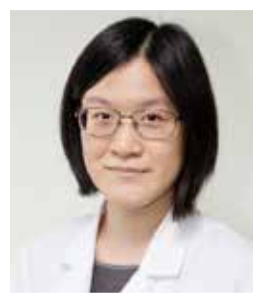

風濕免疫過敏科主治醫師 林子閔

主治專長

過敏性鼻炎、蕁麻疹、氣喘
痛風、退化性關節炎、骨質疏鬆症
自體免疫疾病（類風濕關節炎、紅斑狼瘡、修格蘭氏症、僵直性脊椎炎等）

學歷

輔仁大學醫學系

門診時間

週一下午 / 夜間、週三上午、週四上午

用藥正確核心不能少 春節清藥沒煩惱

文 / 臺北醫學大學附設醫院 藥劑部藥師 陳怡安

常言道：『藥可以治病，也可以致病』，因此擁有正確使用藥品的知識很重要，這是『一體兩面』的觀念。因此提升病人及照護者安全用藥的能力並正確的使用藥物才能達到最理想的治療效果，用藥安全應由你我共同努力。以下介紹幾個必須具備的用藥能力：

一. 清楚表達自己的身體狀況：

看病或到藥局購買藥品時要瞭解自己身體狀況，並能向醫師或藥師說清楚自己目前身體症狀：

- 不舒服的症狀、部位、發生的時間
- 是否還有其他疾病或過敏史
- 目前正在使用的藥品（西藥或中藥）或保健食品
- 工作性質：是否從事開車或操作機械，以及學生要考試等等需要專心的工作
- 育齡女性需告知是否懷孕、正準備懷孕或正在哺餵母乳。

二. 看清楚藥品標示：

注意「藥袋、藥品包裝」上的重要資料，如：藥品名稱、劑量、數量、用法、警語或副作用等等，並可以培養使用藥品前，先閱讀說明書（仿單）再使用的習慣。

三. 清楚用藥方法、時間：

服用藥品前須依照醫師或藥師指示並閱讀外盒說明、仿單標示的用法、劑量及服用時間，並清楚使用途徑 - 內服或外用。

服用時間：

一天一次	每日固定一個時間
一天二次	於早、晚餐時段
一天三次	於早、中、晚三餐時段
一天四次	於早、中、晚三餐及睡前
需要時使用	有症狀時再使用，例如止痛藥

四. 做身體的主人：

目前網路及多媒體資訊盛行，如何在眼花撩亂的訊息中找到正確的資訊，就要遵守以下原則：

- 謹慎判斷再決定，不要輕信誇大不實的產品，以免花錢又傷身
- 拒絕來源不明的藥品

• 堅持『用藥五不』原則：

- 「不聽」：不聽神奇療效藥物的廣告
- 「不信」：不信有神奇療效的藥品
- 「不買」：不買地攤、地下電台、網路、遊覽車上所販賣的藥品
- 「不吃」：不吃沒吃完的剩藥及不吃別人贈送的藥品
- 「不推薦」：不推薦藥品給其他人作使用

五. 與藥師、醫師做朋友

培養良好的習慣：生病找醫師，用藥找藥師，並進一步找尋適合自己的家庭醫師、藥師做為健康顧問幫您檢視所有的用藥問題：

- 用藥後是否達到療效
- 繼續使用藥物或調整劑量的需要
- 用法用量是否正確
- 是否有重複用藥
- 有沒有發生不良反應
- 有沒有藥品交互作用

最後記得記錄醫師或藥師的諮詢電話，如有任何不適症狀或症狀未改善，方便日後與您的醫師、藥師諮詢用藥問題，並儘快就醫。

為避免大量浪費藥品資源及藥局囤積藥品，當您發現家裡有過期、剩餘、變質的廢棄藥品時，千萬別隨意丟棄，若不妥善處理廢棄藥物，將導致大自然環境污染，造成「生態毒性」，長期下來可能會進入食物鏈，恐將危害人體健康。基本上大部份的廢棄藥品一般是丟到一般垃圾袋給垃圾車處理不需刻意到醫院回收處理（但如果是「藥水」，請將藥水倒出，以茶葉渣、咖啡渣或擦手紙吸附後，再丟棄至一般垃圾袋中，空瓶則須經由塑膠類回收），而基因毒性廢棄藥品，如「抗生素」、「抗癌藥」、「荷爾蒙」，或者是管制藥品，如「嗎啡類藥品」、「鎮靜安眠藥」則須繳回醫療院所作進一步的處理。提醒您：只要花一點時間落實廢棄藥品的回收步驟，即可有效提升用藥安全及減少藥品對環境所造成的影響並保有安全永續的生態環境。地球只有一個，守護環境由你我做起。

美容醫學中心 「守護皮膚健康，呵護您的美麗」



皮膚是人體的最大器官，一個人的視覺年齡也是從觀察皮膚的狀態來判斷，然而隨著年齡逐漸增加，老化的現象也隨之表現在我們的肌膚上。老化是一種無法避免的自然現象，但現在的美容醫學技術發達，我們可以靠這些技術去延緩皮膚老化的速度，讓我們的肌齡看起來年輕。首先，我們先了解皮膚老化的原因有哪些？

(1) **內因性老化**：由於年齡的增加，皮脂腺、汗腺功能開始變緩慢，於是肌膚開始變乾燥、失去光澤呈現暗沉，而表皮細胞的生命週期變短，及真皮結締組織與皮下脂肪萎縮、膠原蛋白纖維及彈性纖維流失，導致皮膚的厚度與彈性都會減少則會產生鬆弛、凹陷的現象。

(2) **外因性老化**：主要是指外在環境的影響，例如：空氣中有害物質及紫外線，其中以最具殺傷力的就是紫外線即我們常講的「光老化」。紫外線會使表皮出現角化、粗糙甚至產生斑點，更嚴重的是引起表皮細胞變性而產生皮膚癌。而紫外線也會造成膠原蛋白纖維及彈性纖維的變化，使皮膚開始出現皺紋。**皮膚老化表現出的變化有：乾燥、鬆弛、斑點、皺紋、粗糙等**，而我們可從日常生活中調整正常生活作息、加強肌膚屏障注重保濕及防曬的保養去改善，若想仰賴美容醫學技術則需依據不同的變化去選擇不同的治療方式，例如：改善鬆弛可利用音波或電波拉皮的技術，而皺紋（表情紋或動態紋）則可選擇微整注射的方式，以上都需與專業醫師討論後，擬定適合自己的治療計畫，醫師的執行經驗及技術都有絕對關係，消費者千萬要謹慎及小心選擇以免損害自己應有的權益。



f 北醫美容醫學中心 臺北醫學大學附設醫院

預約諮詢電話 :02-66367135
或 02-27372181 轉分機 821



美容醫學中心官網QR Code

歲末年終迎新春

- ◆ 除斑專家: 紅寶石雷射80發
+ 雷射修護精華或修復護理組
- ◆ 微整專家: 玻尿酸注射1支+肉毒桿菌素注射1區
玻尿酸注射3支+肉毒桿菌素注射1區
或 胜肽保濕組
- ◆ 拉提專家: 極線音波拉提500條+尊榮保養組
極線音波拉提800條+白金保養組
- ◆ 美膚專家: 單堂護膚課程8折, 限當日使用
(煥膚類課程、粉刺清理課程除外)
- ◆ 保養品專案: 任選2件8.5折/任選3件8折/任選4件7.5折
(Reto、落建、克斑、施必麗、長杏蕪牌除外部份產品售完為止)

體重管理中心

健康減重 快樂享『瘦』的溫馨園地

快樂享瘦門診：

本中心營養諮詢門診皆由具備體重管理證照的專業營養師，以一對一方式，協助有體重困擾的朋友，分析個別狀況，給予個人化營養指導，門診後搭配二週線上飲食紀錄分析，可上傳日常個人的飲食照片，無論外食族還是自己烹調三餐，健康享瘦的飲食都變的簡單容易，輕鬆達到減重成效！



門診時間	一	二	三	四	五	六
上午診 0830 -1200	黃宏昌 (減重手術)	王偉 (減重手術)	劉才睿 (非手術減重)	李佩芬 (營養減重)	徐偉峻 (減重手術)	王偉 (減重手術)
下午診 1330 -1700	張詩鑫 (非手術減重) 自費門診		李佩芬 (營養減重)			
夜診 1800 -2100			劉才睿 (非手術減重)			

減重班全新企劃開～班～了

特色

循環式課程，立刻啟動減重大作戰

- ✓ 體重管理中心幫您全方位的把關
- ✓ 多樣式課程，照顧您的身心靈，迎向健康人生!!!

課程循環(每星期三)甩油班

- ✓ **4堂-營養課**：讓你吃出健康，苗條不復胖
- ✓ **3堂-慾望控制課程**：學習與慾望相處，控制食物誘惑
- ✓ **3堂-運動講座**：教你隨時隨地安全且有效的運動方法
- ✓ **2次-輕適能**：飛輪、有氧、肌力訓練等多元化課程
- ✓ **3堂-運動課**：熱情有活力的教練，帶你一起動一動
- ✓ **2次-營養門診**：一對一特約門診，客製專屬減重方針
- ✓ **1次-雷射溶脂**：曲線雕塑，享受就瘦(另行預約)



體重管理中心專線：



(02)2737-2181分機8277或(02)5550-6395

曲線塑身只需 40 分，讓你輕鬆做個午休美人

對抗脂肪冬眠專案

體驗價 990 元，燃燒脂肪大作戰！

35 分鐘讓您體驗 Zerona 溶脂及被動式仰臥起坐腹肌養成

LINE@ID: @sunnyca



減重手術成功分享－胃袖狀切除減重讓我回到健康

家中有肥胖基因，從小時候就胖，也不斷地嘗試過各種減肥方法，例如：一天都只吃薏仁飯、上運動課等，我母親也花很多辛苦錢幫我減肥，可是我卻因為自己個性或覺得累就放棄。

在決定要進行手術時，我找了北醫專業的諮詢師、醫師、營養師，他們幫我建立完整的術前分析和術後的經驗分享，讓我在心理健全的狀態下決定手術。手術後就開始依照術後飲食規劃表，營養師交代營養補充品，所有的飲食習慣都必須改變，喝水不能喝太大口與吃東西要細嚼慢嚥，漸漸改變飲食習慣。

瘦下來帶給我的改變是運動品質變好，身體更健康，

做完手術，生活回復正軌時，從基本的有氧訓練開始加上適當的雕塑動作，讓急速瘦身過後鬆垮的皮膚變得緊實，手術後會有一段時間是你重新跟你新的身體認識的過渡期，照著醫護團隊的規劃，體能就會恢復。

以前做檢查都是紅字，身體的比例以及一些因為肥胖帶來的疾病也跟著伴隨著，自己看了也擔心，讓我下定決心選擇手術。瘦下來後，身體機能慢慢的變正常，高血壓症狀也沒了，變得有自信，除了外表的改變，更重要的是，因為堅持讓自己擁有的不一樣的人生，其實做減重手術這個決定不容易，但是如果對自己身體及未來的人生是好的，怎麼不做呢？



■ 免費四癌篩檢

篩檢項目	對象及規定	篩檢服務窗口及服務時間
口腔黏膜檢查 (2年1次)	30歲以上男女性 符合下述條件之一者 (1)嚼食檳榔或已戒檳榔 (2)吸菸者 18-29歲嚼檳榔含已戒檳榔原住民	第二醫療大樓 1樓服務時間： 星期一至星期五 上午 9:00-12:00 下午 14:00-17:00 第三醫療大樓 2樓服務時間： 星期一至星期五 上午 9:00-12:00 下午 14:00-17:00 夜間 18:00-21:00 星期六 上午 9:00-12:00
糞便潛血檢查 (2年1次)	50-74歲之男女性 兩年內未做過糞便潛血檢查者	
子宮頸抹片檢查 (1年1次)	30歲以上之女性一年內未做過篩檢者	
乳房攝影檢查 (2年1次) 請先來電預約	45-69歲之女性 2年內未做過乳房攝影者 40-44歲之女性 二等親家屬曾罹患乳癌 (EX: 姐妹、祖父母)	預約專線： (02)2737-2181 分機 3936、3937 乳房攝影 簡小姐

醫療有其極限...

為所愛的家人做出最有價值的選擇
讓他(她)的生命與愛在這世間延續

請認同器官捐贈

給彼此一個認識幸福的機會

讓愛延續

相關簡章索取請洽志工服務台



別做歹檳友 卡袂癌癌叫

認識檳榔：

檳榔俗稱菁仔，其成份中的「檳榔素」具有致癌性。其添加的「石灰」也具有致癌性。

檳榔危害：

- 牙齒變黑、磨損、牙周病
- 口腔黏膜纖維化，有口難開
- 口腔癌（九成患者有嚼食檳榔）

■ 環境汙染、土石流

遠離口腔癌：

1. 拒絕檳榔
2. 注意口腔健康
3. 定期檢查

做夥拒絕檳榔 你“口”以很健康！

癌篩中心戒檳專線：

(02) 2737-2181 分機 3937 《活「尚久」！「尚青」》

北醫附醫 社區醫學部 關心您

「健康快樂向前行新春健檢」健檢專案

著 101 大樓璀璨絢麗的跨年煙火，一起迎向嶄新歡樂的一年。國人期待的尾牙及農曆新年也將接續而來，美食當前，難免拋棄所有顧忌大吃一番，在吃進大魚大肉的同时，潛藏的疾病也可能伺機襲擊。

在慶祝歡樂歲末時節之餘，北醫健康管理中心關心您的健康：

【精選健檢專案】

外食 / 高壓力族群之代謝症候群及腸胃疾病篩檢(碳 13 呼氣幽門桿菌檢查、糞便潛血)，女性婦癌預防之乳房超音波、婦科超音波，男性動脈

硬化評估、男性賀爾蒙評估。

【安心健檢專案】

以本院全新引進之精密超高陣列雙球管心臟冠狀動脈電腦斷層(DSCT)，搭配心臟超音波、頸動脈超音波、三高(血壓、血糖、血脂肪)、及心臟機能檢查，由專業的心臟內科與健檢專科醫師聯手為您完整評估心血管健康與疾病風險。

預約期限：2018年1月2日～2018年1月15日

檢查期限：2018年1月2日～2018年1月31日

健康管理中心 關心您

健康檢查預約專線 電話：(02)2737-2181 分機 8325、1105 (請儘早預約，名額有限，額滿為止)
(詳細活動內容請洽詢本中心，本中心保有修改活動內容之權利)

電子發票存入載具好環保，
轉帳納稅直撥退稅最安全
網路申辦稅務案件真便利，
健保卡查報繳各稅攏ㄟ通

財政部臺北國稅局信義分局

臺北市稅捐稽徵處信義分處

祝您平安喜樂



臺北醫學大學附設醫院 樂活醫學堂 臺灣好健康

臺北醫學大學附設醫院創院41年以來，持續升級、精益求精，以提供卓越的醫療照護品質。面對不斷精進的醫療專業與普羅大眾的需求，特與民視新聞台合作，自2017年6月起推出《樂活醫學堂》節目，第一、第二季邀請20位醫師，以現代人的醫療需求為主軸，透過與護理師深入淺出的對話方式，導入新觀念、新治療，將深奧的醫學知識，化為容易吸收的健康常識，每週30分鐘讓您了解疾病、掌握健康，迎向樂活人生。

掃描觀看所有影片

QR Code

製作群：
醫學專家組：/ 科諮詢
節目監製：/ 評選
執行：林三蓮
贊助：/ 贊助

總製作人 / 林三蓮
製作人 / 林三蓮
協理 / 林三蓮
執行 / 林三蓮
監製 / 林三蓮
編劇 / 林三蓮
導演 / 林三蓮
攝影 / 林三蓮
剪輯 / 林三蓮
特效 / 林三蓮
美術 / 林三蓮
音樂 / 林三蓮
後製 / 林三蓮
發行 / 林三蓮

服務滿意度調查



住院版



門診版

北醫附醫關心您~祝您早日康復



歡迎您與我們
分享您的看診經驗，
作為本院持續提升
服務品質之參考。

立即掃描，
上網填寫

一月活動講座

■ 衛生教育講座

講題：肺癌篩檢

日期：2018年1月5日(五)下午13:00~13:30

地點：第三醫療大樓 1F(藥局前)

講者：吳維喬 醫師

講題：憂鬱症

日期：2018年1月19日(五)下午13:00~13:30

地點：第三醫療大樓 1F(藥局前)

講者：黃宇銳 醫師

講題：安寧療護暨器官捐贈宣導

日期：2018年1月16日(二)下午13:10~13:50

地點：第三醫療大樓 1F(藥局前)

講者：李佩芬 社工師

講題：抗癌養生飲食

日期：2018年1月30日(二)上午10:30~11:00

地點：第二醫療大樓(癌症大樓)1F 癌症篩檢櫃台前

講者：李慧真 營養師

講題：口腔保健及潔牙技巧

日期：2018年1月24日(三)下午15:30~16:00

地點：第一醫療大樓 2F 牙科候診大廳

講者：劉康帆 醫師

■ 用藥指導講座

講題：正確用藥五大核心能力和居家廢棄藥物回收

日期：2018年1月17日(三)下午13:10~13:40

地點：第三醫療大樓 1F(藥局前)

講者：陳怡安 藥師

■ 門診糖尿病講座

講題：糖尿病與代謝症候群

日期：2018年1月12日(五)下午13:00~13:30

地點：第三醫療大樓 1F(藥局前)

講者：翁瑄甫 醫師

講題：糖尿病飲食原則及食品標示介紹

日期：2018年1月26日(五)下午13:00~13:30

地點：第三醫療大樓 1F(藥局前)

講者：林芷瑄 營養師

■ 窈窕瘦身講座

講題：健康減重·快樂享瘦

日期：2018年1月18日(四)下午13:10~13:40

地點：第三醫療大樓 1F(藥局前)

講者：健身教練

■ 小兒科健兒門診—疫苗注射

卡介苗預防注射時間：星期三下午 / 邱馨慧 醫師

疫苗注射公告：

1. 為因應衛生局疫苗管控，施打卡介苗(BCG)者，一律採集中施打方法。(時間如上公告)
2. 卡介苗有2小時的時效性，新生嬰兒會優先安排看診注射，欲施打其他針劑者，為避免久候，建議改掛它日健兒門診時間，以節省您寶貴的時間。

諮詢電話：(02)2737-2181 轉 8253

■ 2017年11月份捐款芳名錄

3,000,000	財團法人旺英衛教基金會
1,000,000	李祖德先生
500,000	王淑芬
100,000	郭瑛玉女士、郭瑞嵩先生、財團法人基督教史懷哲宣道會
60,000	台灣仁本生命科技股份有限公司
51,014	歐松青先生
50,000	南山人壽保險股份有限公司
20,000	唐袁文惠、張卉芝、郭哲江
16,988	陳明哲
16,763	姜慶武先生
6,188	張尚哲先生
5,563	無名氏
5,000	何秀娥、李玲蘭、陳麒心
4,768	無名氏
4,045	楊孟儒
3,000	孔緘三、謝珍玉女士、謝鴻飛
2,000	張玉堯、曹麗卿、游陳交每、游慧斐
1,000	李維賢、孫世萍、陳碧人、湯莉蓉、蕭奈良
600	羅華美
500	吳國棟、林來春、張瑞傑、陳姮秀、陳寶鳳
300	李青純、陳盈臻、楊崧苑
250	沈里格、沈毓棠、沈鈺玲、洪淑惠



■ 2017年11月份社工基金補助徵信錄

項目	補助對象	補助金額
醫療補助	紀○	7,950
	紀○彬	7,950
	李○龍	7,950
	SALVACION ○ VELARDE	30,000
	謝○文	8,000
	翁○賢	23,700
急難救助	提○納	534,762
	劉○輝	15,000
	張○翎	127,500
	周○德	10,500
萬○芳	9,000	
合計	11人次	782,312元

*「社工基金 醫療急難專戶」：

捐款管道：歡迎您親至第三大樓1樓社工室，或來電詢問捐款方式，感謝您！

聯絡方式：北醫附醫社工室 (02)2737-2181分機8148

本院收到捐款後會立即為您開立「捐款收據」，請妥善保存以供年度抵扣所得稅使用；承辦單位將於次月門診時刻表上公開表達感謝！

大樓別	科別	診察室	週一			週二			週三		
			上午	下午	夜間	上午	下午	夜間	上午	下午	夜間
第三大樓二樓	教學門診 ※註1			林時宜 (一般醫學科)(6C)			林烈生 (神經外科)(3A)			周正邦 (中醫5D-1)(限約診)	
	皮膚科	1A	胡俊弘 (免疫皮膚學) 1101	蔡秀欣 1111	林明秀 1132	林明秀 (09:30看診) 1132	張宜菁 (14:00看診) 1135	蔡秀欣 1111	林明秀 (08:00看診) 1132	蔡秀欣 1111	張宜菁 1130
		2A	張宜菁 (09:00看診) 1130	呂佳鑫 9115		顏貝珊 (09:30看診) 1131	金益安 1141		呂佳鑫 (09:00看診) 1142	李婉若 (14:00看診) 1105	
	美容醫學中心 (預約制、來電預約)(雷射、光療、微整形)	12樓	李京軒 (09:00看診) 9109			張宜菁 (09:00看診) 9109	王國憲 (14:30看診) 1141	李維棠 9114	簡雄飛 (08:00看診) 9112	林明秀 (14:00看診) 1132	蔡秀欣 9102
	體重管理中心 (減重門診)	7A	黃宏昌 9409	張詩鑫 (內科減重) 9411		王偉 9402			劉才睿 (內科減重) 9407		劉才睿 (內科減重) 9407
	消化系外科 (胃腸肝膽胰)	3A									
		6A	黃昱閔 0392			徐偉峻 0395	黃昱閔 0392				
		7A	黃宏昌 9409			王偉 9402					
	急症外傷外科 (單孔腹腔鏡、疝氣手術)	6A			張聖為 (3A) 0379	徐偉峻 0395		陳嘉哲 0737	黃宏昌 0399	廖立民 0377	湯堯舜 0376
	小兒外科	3A								駱至誠 0393	
	大腸直腸外科	5A	郭立人 0328		黃彥鈞 0311		黃彥鈞 0311		郭立人 0328	魏柏立 0361	
	胸腔外科	3A				禡靖 0394		吳維喬 0317			
	整形外科 ※註2	8A		簡雄飛 0332		陳國鼎 0380		李京軒 (7A) 0330	李維棠 0375	張承仁 0378	
	心臟血管外科	3A	葉聰賜 0389	陳勁辰 0398		許文憲 (雙週看診)(限30名)(5A) 0340			許傳智 0388		
		7A			陳勁辰 0398		葉聰賜 0389			陳瑞雄 0320	
乳房外科 ※註3	1C-1	杜世興 (限50名) 0344	杜世興 0344		洪進昇 (限50名) 0363	王德錦 (限1名) 0324		黃振僑 0397	陳清祥 (限26名) 0329		
	1C					洪進昇 (限30名) 0363					
顏顏中心 ※註2	齒顎矯正科				陳佩璇	鄭信忠	鄭信忠				
	復健科 (早療、語療、心療)	12C			曾頌惠 (12C-1) 1409	賴建宏 1406	曾頌惠 (12C-1) 1409				
	耳鼻喉科	36A			洪士涵 (限約診)(38A) 0931	洪士涵 (35A) 0931	林諄儒 (35A) 0935				
	小兒科 (新生兒、早療、遺傳、心臟)	12A			蔡明蘭 0440	邱馨慧 (限約診)					
	精神科	15A			陳中明 0421	楊晨 (限約診)					
	整形外科	8A			陳國鼎 0380						
小兒神經外科	6A										
腦、神經外科	3A					林烈生 (教學門診)				鄒易學 0713	
	6A		林建和 0714	林建和 0714							
	9A	鄭泳松 0707	蔣永孝 0701	蔣永孝 0701	羅文政 0345	羅文政 0345		鄭泳松 0707	蔣永孝 0701		
泌尿科	一般泌尿	10A					劉明哲 (限70名) 0817	吳政誠			
		11A		吳政誠 0826	吳政誠 0826	葉勁德 (泌尿腫瘤) 0831	陳偉傑 0831	陳偉傑 0831			
	泌尿腫瘤 男性不孕	10A	林孝友 0809	林孝友 0809		張景欣 0828	張景欣 0828		林孝友 0809	張景欣 (11A) 0828	
婦產部	婦科	17A	吳麗惠 0560	邱彥諧 0553		黃佩慎 0555	王懿德 0542	黃佩慎 0555	黃佩慎 0555	吳麗惠 0560	黃佩慎 0555
		18A	劉偉民 0531				劉偉民 0531				
		19A	張景文 0504			吳麗惠 0560			張景文 0504		
	產科	20A			王懿德 0542						
		18A								區慶建 0515	
		20A		區慶建 0515					簡立維 0512		
	不孕科	17A		陳啟煌 (19A) 0549		曾啟瑞 (10:00看診)(20A) 0506	陳啟煌 (19A) 0549			曾啟瑞 (20A) 0506	楊鵬生 (19A) 0529
		18A						譚舜仁 (20A) 0561	譚舜仁 0561		林時羽 (20A) 0559
	生殖醫學中心(限約診)		曾啟瑞、陳啟煌、楊鵬生、林時羽、許朝欽、馬佩君								

※診間號『A』在第三醫療大樓，診間號『C』在第二醫療大樓，診間號『D』在第一醫療大樓

※註1. 教學門診由實習醫師或住院醫師先行問診後，再由主治醫師親自診治，限掛10名

※註2. 顏顏中心請優先掛整形外科陳國鼎醫師，此為顏顏專科門診。

※註3. 乳房外科乳房超音波檢查下午診最晚報到時間至16:30止；夜診最晚報到時間至18:30止；初診及

週 四			週 五			週 六	
上午	下午	夜間	上午	下午	夜間	上午	下午
	丁禮莉 (放膽科)(3C)		林守田 (小兒血腫科)(13A)				陳萍和 (中醫7D)(限約診)
	高嘉鴻 (中醫7D-3)(限約診)						
	陳玉娟 (中醫7D)(限約診)						
林明秀 1132 (09:00看診)	吳宜芳 9111 (自費)(1400看診)(美容諮詢)	張宜菁 1130	林明秀 1132 (09:00看診)	呂佳鑫 1142	呂佳鑫 1142	蔡秀欣 1111	
顏貝珊 1131 (09:30看診)			張宜菁 9105 (09:00看診)	張引碩 1144		呂佳鑫 1142	
張承仁 9113 (09:00看診)		柯威志 9108	蔡秀欣 9102 (09:00看診)	張宜菁 9109 (14:00看診)		張宜菁 9109 (09:00看診)	
			徐偉峻 9410 (6A)			王偉 9402	
診或諮詢：02-55506395							
						陳瑞杰 0308	
		黃昱閔 0392 (6A)	徐偉峻 9410			黃宏昌 0399 (6A)	
						王偉 9402	
徐偉峻 0395	陳嘉哲 0737 (7A)			湯堯舜 0376 (6A)		外科醫師 (8A)	
黃彥鈞 0311	郭立人 0328		魏柏立 0361				
	禱 靖 0394		吳維喬 0317	吳維喬 0317			
陳國鼎 0380			李維棠 0375	李京軒 0330			
		許傳智 0388	陳勁辰 0398			許傳智 0388 (6A)	
杜世興 0344 (限60名)	杜世興 0344		洪進昇 0363 (限60名)	黃振僑 0397 (限30名)		黃振僑 0397 (限40名)	
		黃振僑 (限30名)		洪進昇 (限30名)			
邱鈺婷 陳佩璇	陳佩璇						
賴建宏 1406		賴建宏 1406					
洪士涵 (限約診)(38A)	林諄儒 0938						
楊 晨 0412	楊 晨 0412						
	邱馨慧 0436 (13A)						
黃宇銳 1322							
陳國鼎 0380							
	黃棣棟 0712						
楊宜珊 0715							
吳忠哲 0706 (7A)				鄭泳松 0707 (6A)			
蔣永孝 0701	吳忠哲 0706	林建和 0714	羅文政 0345	吳忠哲 0706		羅文政 0345	
	吳政誠 0826	陳偉傑 0831				陳偉傑 0831	
			劉明哲 0817	劉明哲 0817		劉明哲 0817	
張景欣 0828	葉劭德 0519 (11A)		葉劭德 0810			林孝友 0809	
吳建志 0805							
邱彥諧 0553	王懿德 0542	陳菁徽 0546					
			劉偉民 0531				
			金宏諺 0551	張景文 0504		金宏諺 0551	
		金宏諺 0551		邱彥諧 0553	王懿德 0542		
區慶建 0515					區慶建 0515	區慶建 0515	
						簡立維 0512	
馬佩君 0558 (19A)	陳啟煌 0549 (19A)		許朝欽 0557	譚舜仁 0561	林時羽 0559	林時羽 0559	
曾啟瑞 0506 (10:00看診)(20A)	楊鵬生 0529	許朝欽 0557					

1/1 元旦休診 2/15 除夕上午診 2/16 初一休診
2/17 初二休診 2/18 初三休診 2/28 和平紀念日上午診

日	一	二	三	四	五	六
	1	2	3	4	5	6
7	8	9	10	11	12	13
14	15	16	17	18	19	20
21	22	23	24	25	26	27
28	29	30	31			

日	一	二	三	四	五	六
				1	2	3
4	5	6	7	8	9	10
11	12	13	14	15	16	17
18	19	20	21	22	23	24
25	26	27	28			

掛號作業說明

106.1 更新 智慧型手機，行動掛號APP

請重新安裝下載資訊

- Android Phone : 至Android Market 搜尋『北醫行動掛號』
- iPhone : 至App Store 搜尋『北醫行動掛號』



iOS Android

電話掛號

- 語音電話掛號：(服務時間：24小時全天候)
2377-1866 2377-1323
- 人工電話掛號：2738-0032
服務時間：8:00~16:00 (週六 8:00~12:00)
8:00~9:30 為巔峰時段，請多利用語音與網路掛號。
- 網路掛號、醫師停代診、看診進度查詢
公告網址：www.tmuh.org.tw

現場掛號

- 當天門診現場保留號之掛號作業，不論上午、下午或夜間門診一律於上午6:00由觸控式掛號機開始受理，櫃檯8:00接續提供服務。
- 掛號截止時間：上午11:00 下午4:00 夜間8:00

觸控式自動掛號機

全天24小時接受「預約掛號」本日門診(現場掛號)開始時間為早上6點，各看診時段掛號截止時間為：
上午診11:00掛號截止
下午診16:00掛號截止 *週六15:00掛號截止*
夜間診20:00掛號截止
*機器異常時，請聯絡門診組，分機8144

語音掛號當診預約受理時間

上午診：10:30掛號截止
下午診：15:00掛號截止
夜間診：19:00掛號截止

到診時間

上午門診：8:30~11:30
下午門診：13:30~16:30 *週六13:30~15:30*
夜間門診：18:00~20:00

看診時間

上午門診：8:30~12:00
下午門診：13:30~17:00 *週六13:30~15:30*
夜間門診：18:00~20:30

大樓別	科別	診察室	週一			週二			週三				
			上午	下午	夜間	上午	下午	夜間	上午	下午	夜間		
第三大樓二樓	一般兒科	12A	楊晨 0412	邱馨慧 0436		蔡明蘭 0440 (早療門診)			顏瓊暈 0427	賴建丞 0419			
		13A	顏瓊暈 0427	陳中明 0421			林秀真 0414						
		15A			蔡明蘭 0440	陳中明 0421			蔡明蘭 0440 (早療限約診)		陳中明 0421		
			兒童胸腔/新生兒科：陳中明； 小兒心臟科：邱馨慧；			一般兒科：林守田 小兒神經外科：黃隸棟；			小兒內分泌科/遺傳科：楊晨； 小兒神經科：蔡明蘭；				
	健兒門診(疫苗注射)	15A		張家堯 0425			顏瓊暈 0427			邱馨慧 0436 (下介苗注射)			
第二大樓一樓	高山旅遊門診	6C											
	職業醫學科		范豪益 0158		范豪益 0158								
	高齡醫學門診				蕭成儀 0295			謝瀛華 0101 (32A)					
	家庭醫學科	旅遊暨疫苗門診 (成人健檢)	6C	張仁鴻 0170				張詩鑫 0169			張正生 0159		
		家庭醫學科	6C-1	蘇千田 0122	李欣岱 0128		林神佑 0130		張詩鑫 0169	王森德 0129	林神佑 0130	李欣岱 0128	
			6C-2	范豪益 0158	林章賢 0160	范豪益 0158	王森德 0129	劉彥伶 0171	蘇千田 0122	方若漪 1066	陳怡誠 0163	張正生 0159	
			6C-3	林渝珊	邱瀚民		謝瀛華 0168	林昱君		劉彥伶 0171	陳宥達		
	32A		張詩鑫 0411 內科減重(7A)					謝瀛華 0101					
	駕照體檢 (一般與職業)		蘇千田、范豪益、林渝珊、李欣岱、林章賢、林神佑、王森德、張詩										
	第二大樓二樓	★整合照護門診	復健科	12C-1	賴建宏 1406	陳弘生 1434		曾頌惠 1409 (限26名)	侯文萱 1432	曾頌惠 1409 (限30名)	曾頌惠 1409 (限25名)	林書賢 1433	
12C													
				陳適卿 (限約診)	康峻宏 1420	陳適卿 1401	陳適卿 1401	賴建宏 1406			陳適卿 1401	洪詩惟 1437	康峻宏 1420 (限70名)
				早期療育發展遲緩：曾頌惠；			復健輔具與足部特診：陳適卿、賴建宏；			運動醫學特別門			
				早期療育聯合門診每週二、三上午及週二夜間			小兒科：蔡明蘭醫師			精神科：李偉卿醫師			復健科
第三大樓二樓	新陳代謝科 (內分泌·糖尿病)	30A	翁瑄甫 0251 (衛教門診)	黃千玲 0209 (衛教門診)		黃千玲 0209 (衛教門診)	翁瑄甫 0251	林榆培 0246	黃千玲 0209 (衛教門診)	許重輝 0239 (衛教門診)	翁瑄甫 0251 (衛教門診)		
		31A									許重輝 0239		
	神經科	16A-1		袁瑞昱 0212						袁瑞昱 0212			
		16A-2	葉篤學 1205		林鼎鈞 0281	葉篤學 1205	林鼎鈞 0281				葉篤學 1205		
		16A-3	蔡睿蘋 1203	許昭俊 0233		洪啟宗 0242	許昭俊 0233			游家銘 0288	胡朝榮 0272		
	心臟內科	25A	畢偉楓 0257	高永達 0225	施俊明 0240	蕭成儀 0298				施俊明 0240			
		26A	黃群耀 0278		楊宗霖 0210		畢偉楓 0257	張念中 0204	詹宏泰 0203	楊宗霖 0210	高永達 0225		
		27A		蕭成儀 0298	詹超舜 0287	徐千彞 0294		姜廣興 0208	張念中 0204	姜廣興 0208	徐千彞 0294		
	腎臟內科	腎臟內科	33A				高治圻 0258	葉曙慶 0214	陳錫賢 0253	陳錫賢 0253		葉曙慶 0214	
			33A-1		蔡啟仁 0279	吳岳霖 0218		吳麥斯 0220		林彥仲 0205	吳岳霖 0218		
		31A	方德昭 0297										
		腹膜透析 移植門診 (限約診)	33A				林彥仲 (限約診)						
	33A-1							陳錫賢 0253	林彥仲 0205	吳岳霖 0218			
	一般內科		畢偉楓 0257 (25A)	李凱靈 0254 (29A)	莊涵瑀 0273 (30A)	邱啟勝 0297 (1D-2)	施崇鴻 0268 (29A)	陳立遠 0207 (29A)	林子閔 0217 (1D-2)	林寶英 0263 (21A)	邱啟勝 0245 (1D-2)		
	胃腸肝膽科	21A	鄧凱澤 0299	高偉育 0234	唐瑞祥 0277	唐瑞祥 0277	方聖惟 0226			范峻維 0206	林寶英 0263	朱恆成 0252	
22A		劉正典 0222	潘憲 0201	張君照 0221	劉正典 0222	林時宜 0235	范峻維 0206	潘憲 0201			趙國卿 0219		
23A		朱恆成 0252		葉欣榮 0216	張甄 0270	趙國卿 0219	鄧凱澤 0299	高偉育 0234 (肝炎特別門診)			方冠傑 0202		
胸腔內科	28A	施崇鴻 0268	鍾啟禮 0229		黎書亮 0227	施崇鴻 0268	吳宗翰 0237	鍾啟禮 0229	李凱靈 0254	黎書亮 0227			
	29A		李凱靈 0254			徐上富 0200 (27A)							
成人感染科	29A	劉欣怡 0211		李垣樟 0243	劉欣怡 0211	莊涵瑀 0273	陳立遠 0207	莊涵瑀 0273	李垣樟 0243				

※診間號『A』在第三醫療大樓，診間號『C』在第二醫療大樓，診間號『D』在第一醫療大樓
 ※註1. ★整合照護門診，適用對象：糖尿病患，或65歲以上多重慢性病疾患，若於同日同時段看診2科

週 四			週 五			週 六	
上午	下午	夜間	上午	下午	夜間	上午	下午
楊晨 0412	楊晨 0412			顏瓊翬 0427		楊晨 0412 (限衛生長發育)	
劉彥麟 0437	邱馨慧 0436		林守田 (教學門診)	張家堯 0425		賴建丞 0419	
小兒過敏氣喘科：顏瓊翬、賴建丞； 小兒血液腫瘤科：張家堯、劉彥麟			小兒感染科：林秀真；				
	蔡明蘭 0440			陳中明 0421			
		高偉峰 (每月第一週輪診)					
				范豪益 0158			
林神佑★ 0130 (32A)			吳岳霖★ 0215 (33A-1)				
				張仁鴻 0170			
劉彥伶 0171	林神佑★ 0130	王森德 0129	蘇千田★ 0122	范豪益★ 0158		方若漪 1066	
李芸霏 0156	張詩鑫★ 0169	徐俊榮 0164	李欣岱★ 0128	邱瀚民	林章賢 0160		
邱瀚民	林昱君		林渝珊	林昱君			
林神佑★ 0130							
龔、劉彥伶、林昱君、方若漪、張正生、邱瀚民							
洪詩惟★ 1437	康鈞尉 1435		侯文萱 1432			洪詩惟★ 1437	
						康峻宏★ 1420 (119)	
						賴建宏★ 1406 (120)	
賴建宏★ 1406	康峻宏★ 1420	賴建宏 1406	康峻宏★ 1420	曾頌惠★ 1409	洪詩惟 1437	曾頌惠★ 1409 (127)	
門診：康鈞尉							
曾頌惠醫師 (12C-1診療室) 預約專線：2737-2181總機轉1212、1210(限6歲以下)							
翁瑄甫★ 0251 (衛教門診)	翁瑄甫★ 0251		許重輝★ 0239 (衛教門診)	黃千玲★ 0209 (衛教門診)	翁瑄甫 0251	林榆培★ 0246	
林榆培★ 0246							
蔡睿蘋★ 1203	林鼎鈞★ 0281	李昆洋	袁瑞昱★ 0212			陳紀勳 0241	
	葉篤學★ 1205		蔡睿蘋★ 1203	林鼎鈞★ 0281		蔡睿蘋★ 1203	
許昭俊★ 0233			許昭俊★ 0233	洪啟宗 0242			
高永達★ 0225	楊騰芳 0213 (16:00結束)	楊宗霖 0210		施俊明★ 0240		畢偉楓★ 0257	
蕭成儀★ 0298		黃群耀 0278	黃群耀★ 0278	徐千舜★ 0294 (33A-1)		畢偉楓 0257	高永達★ 0225
徐千舜★ 0294	詹超舜★ 0287		詹超舜★ 0287	姜廣興★ 0208			蕭成儀★ 0298
陳振文 0282		高治圻 0258	林彥仲★ 0205	高治圻★ 0258	林彥仲 0205	陳錫賢★ 0253	
			吳岳霖★ 0218				
	方德昭★ 0297				方德昭 0297 (1/5、1/19)		
高治圻 (限約診)			陳錫賢 (限約診)				
			林彥仲 0205	高治圻 0258	林彥仲 0205	陳錫賢 0253	
			吳岳霖 0218				
林時宜 0235 (23A)	劉欣怡 0211 (29A)	楊宗霖 0210 (25A)	林彥仲 0205 (33A)	姜廣興 0208 (27A)	吳宗翰 0237 (28A)	陳錫賢 0253 (32A)	
方聖惟 (肝炎特別門診)	朱恆成 0252	林寶英 0263	方冠傑 0202	范峻維 0206	高偉育 0234	林寶英 0263	
唐瑞祥 0277	張君照 0221	張甄 0270	劉正典 0222			張甄 0270	
林時宜 0235			張君照 0221		方聖惟 0226	葉欣榮 0216	
施崇鴻 0268	黎書亮 0227	徐上富 0200 (睡眠門診)	李凱靈 0254	鍾啟禮 0229	吳宗翰 0237	徐上富 0200	
	莊淇源 0290 (26A)						
陳立遠 0207	劉欣怡 0211		陳立遠 0207			李垣樟 0243	
	楊靖慧 (23A)特別門診						

掛號作業說明

注意事項

- 預約期限四星期內，初診電話語音預約者就診當日請先到櫃台辦理報到手續。
- 預約掛號者一律在上午11時30分，下午4時30分，晚上8時前至診察室看診後，批價時一併繳交掛號費及部分負擔金額。
- 預約後無法於當日就診者，請利用人工預約專線辦理取消，以免被列入爽約。
- 牙科或各科特殊檢查均需由醫師簽囑安排後方得辦理預約。
- 門診時間表所列醫師，如遇醫師臨時公出、休診可能有所變動請見諒。
- 本院掛號處大廳設有觸控式掛號機，請多加利用。
- 星期日休診，急診24小時照常看診。

診斷證明書申請流程

- 第一次開立診斷證明書：
 - 掛號後，至診間候診，醫師診察時，向醫師說明申請用途，(如需英文診斷證明書請事先告知醫師)。
 - 至批價櫃檯批價繳費，並告知所需份數。
 - 至一樓「關防用印」櫃檯蓋關防。
- 已開立過診斷證明書，三個月內回來申請。
 - 請直接到「關防用印」櫃檯，請告知診斷證明書的「流水編號」或是「開立日期」。
 - 繳費後直接取件。

外籍看護工「診斷證明書及巴氏量表作業流程」

- 門診掛號後，需經門診由醫師評估病況及符合一年內看診4次以上者，方可進行評分及診斷書開立，完成後再由第二位醫師進行評估。
- 持門診批價單至批掛櫃台繳費。
- 申請表完成後由本院寄送長照中心與病人。

病歷影本之申請作業

- 申請方式：可至櫃檯申請。
- 申請資格：
 - 病人本人(或監護人)持身份證明申請；本人申請時得有照片之健保卡作為身份證明文件。
 - 病人之配偶、直系血親及代為申請者需持雙方身份證(或戶口名簿)、圖章及病人親自簽署之書面同意文件(需載明委託意旨及範圍)(重症昏迷、死亡、未成年者其監護人免附)或本院「病歷資料影印委託同意書」提出申請。
- 申請書及委託書可於本院網站就醫指南中下載 <http://www.tmu.org.tw>

申請時間：

上班時間內，
週一至週五：09:00~17:30(日間)；
18:00~21:00(夜間)；
週六：09:00~13:00

影印病歷作業時間：

- 檢驗(查)報告及病歷摘要：1~3工作天
- 全本病歷：1~14工作天

服務諮詢電話

志工服務：27372181-8118、8117
急診服務：27372181-8101
轉診服務：27359903
意見反應專線：27375593
藥物諮詢：27372181-8130、8133
健康諮詢：27387416
癌症篩檢：27372181-1114、8223、3936、3937

(★)以上，優免第2科(含)以上之掛號費。

大樓別	科別	診察室	週一			週二			週三			
			上午	下午	夜間	上午	下午	夜間	上午	下午	夜間	
第一大樓一樓	風濕免疫過敏科	1D-2	張棋楨 0236	林子閔 0217	林子閔 0217			張棋楨 0236	林子閔 0217			
		1D-3				邱啟勝 0245					邱啟勝 0245	
	痛風特別門診	1D-3				邱啟勝 0245					邱啟勝 0245	
第三大樓二樓	耳鼻喉科	35A	葉啟偉 0932	薛如茵 0919	洪士涵 0931	許信德 0923	洪士涵 0931	林諄儒 0938	葉啟偉 0932	黃鈞鼎 0930	林哲玄 0937	
		36A	林哲玄 0937	林飛麟 0935		張馨仁			張馨仁	洪士涵 0931		
		38A	張馨仁			洪士涵 0931 (限約診)						
三大樓B1	血友病門診(血友病中心)	37A					張家堯 1601 (14:00看診)			蔡佳叡 1604 (14:00看診)		
第二大樓一樓	癌症聯合門診	血液腫瘤科	1C	周永強 0228 (37A)(9:00看診)			夏和雄 0286			李冠德 0224		
			6C	夏和雄 0286 (1C)						吳鴻誠 0274		
			7C	謝政毅 0285			蔡佳叡 0264	廖裕民 0230		謝政毅 0285	謝政毅 0285	
			8C	廖裕民 0230	曾慧恩 0271		戴承正 0260	戴承正 (限約診)		蔡佳叡 0264		
			31A							周永強 0228		
	放射腫瘤科 (癌症篩檢諮詢)	3C	邱仲峰 8401 (限40人)	丁禮莉 8414		邱仲峰 8401 (限40人)	李欣倫 8420		郭嘉駿 8444	郭嘉駿 8444		
		2C		呂隆昇 8422 (1C)		黃姚儒 8421			常慧如 8419			
	導航式光子刀IGRT，強度調控放射線治療IMRT，螺旋刀Tomo：邱仲峰、丁禮莉、郭嘉駿、李欣倫、黃姚儒； 放射手術：邱仲峰、丁禮莉、郭嘉駿、李欣倫、鄭泳松、黃姚儒；											
	心理腫瘤門診	2C		鐘國軒 1311								
	安寧療護 (緩和醫療癌症疼痛)	7C		吳森棋 8411		黃姚儒 8416 (2C)						
	中醫腫瘤門診	8C					林恭儀 6012 (傳統醫學科)(6D)					
	臺北癌症中心	癌症特別門診	5C		邱仲峰 (放射腫瘤)		陳淑惠 (小兒血液腫瘤)	彭汪嘉康 (簡囊顧問) (腫瘤內科)		葉劭德 (泌尿科腫瘤)	常慧如 (放射腫瘤)	
					魏柏立 (腫瘤外科)		鐘國軒 (腫瘤心理)	邱仲峰 (放射腫瘤)		許重輝 (甲狀腺癌)		
				劉彥麟 (Dr. Miser 顧問) (小兒血液腫瘤)			禱 靖 (胸腔外科)		劉彥麟 (Dr. Miser 顧問) (小兒血液腫瘤)			
骨轉移熱治療門診			邱仲峰、郭嘉駿、李欣倫									
質子治療門診		邱仲峰、蔡若婷、李欣倫										
限約診，約診專線：(02)66369060 顧問醫師群：賴基銘、陳育民												
第三大樓二樓	睡眠中心	32A	劉才睿 5710				李信謙 5701			劉文德 5709		
		睡眠障礙(限18歲以上)：劉才睿、李信謙； 睡眠呼吸障礙(限18歲以上)：劉文德、陳基宏、徐上										
第一大樓一樓	脊椎骨科	1D-1							吳孟晃 0634	李境祐 0637		
		3D	李境祐 0637				黃聰仁 0633		黃聰仁 0633			
	運動醫學科	1D	吳家麟 0632		李建和 0622	陳志華 0629	李建和 0622				陳志華 0629	吳家麟 0632
		3D									吳家麟 0632	
	骨外傷科	1D		呂憲宗 0610						吳隆德 0636		
		1D-1	陳科達 0638	吳隆德 0636		呂憲宗 0610	姜智偉 0631	陳科達 0638				
3D								吳隆德 0636			呂憲宗 0610	
第三大樓二樓	麻醉科(疼痛科)	31A				劉志中 0333						

週 四			週 五			週 六	
上午	下午	夜間	上午	下午	夜間	上午	下午
張棋楨 0236	張棋楨 0236		張棋楨 0236				
林子閔 0217			邱啟勝 0245			邱啟勝 0245	
			邱啟勝 0245			邱啟勝 0245	
薛如茵 0919	廖學森 0939	林哲玄 0937	葉啟偉 0932	許信德 0923	趙品植 0910	許信德 0923	
張馨仁	林諄儒 0938		林哲玄 0937	林諄儒 0938	洪士涵 0931	洪士涵 0931	
洪士涵 (限約診)	林飛麟 (限約診)					張馨仁	
	蔡振華 1503 (14:00看診)		張家堯 1601 (10:00看診)				
	曾慧恩 0271		廖裕民 0230			夏和雄 0286	
	李冠德 0224		曾慧恩 0271				
夏和雄 0286		廖裕民 0230	謝政毅 0285	蔡佳叡 0264		蔡佳叡 0264 (7c)	
戴承正 0260	戴承正 (限約診)		李冠德 0224				
丁禮莉 8414	丁禮莉 (教學門診)		邱仲峰 8401 (限40人)	郭嘉駿 8444		黃姚儒 8421	
李欣倫 8420				黃姚儒 8421			
黃姚儒、常慧如；							
	吳森棋 8411						
						林恭儀 6012 (傳統醫學科)	
	李飛鵬 (頭頸腫瘤)		魏柏立 (腫瘤外科)	彭汪嘉康 (雷雲顧問) (腫瘤內科)		杜世興 (乳房外科)	
	黃棣棟 (兒童腫瘤)			劉彥麟 (Dr. Miser 顧問) (小兒血液腫瘤)			
黃守宏 5706 (33A-1)	徐上富 5712	徐上富 0200 (28A)		陳抱寰 5711		陳基宏 5704	
上富； 慢性失眠、身心壓力與失眠(限13歲以上)：黃守宏、陳抱寰							
			吳孟晃 0634	吳孟晃 0634	吳孟晃 0634		
	郭宜潔 0626					李境祐 0637	
	李建和 0622		陳志華 0629			吳家麟 0632	
吳隆德 0636				謝銘勳 0601			
姜智偉 0631							
陳科達 0638				姜智偉 0631	姜智偉 0631		
			李元文 0385				

新版 電話語音掛號系統使用說明



新版英文字碼轉換數字代碼對照表，詳如下列：

A	01	H	08	O	15	V	22
B	02	I	09	P	16	W	23
C	03	J	10	Q	17	X	24
D	04	K	11	R	18	Y	25
E	05	L	12	S	19	Z	26
F	06	M	13	T	20		
G	07	N	14	U	21		

例：身份證號碼為 A123456789，則應輸入01123456789以十一碼鍵入。 A 後9碼

操作步驟

- 語音預約專線：2377-1866 ●
- 1** 請輸入您需要的語言
國語請按『1』，台語請按『2』
- 2** 請輸入您需要的功能
預約請按『1』，取消請按『2』查詢請按『3』，查詢醫師排班請按『4』，快速預約掛號請按『9』
- 3** 請選擇使用身份證或病歷號碼
身份證請按『1』，病歷號碼請按『2』
- 4** 請輸入您的身份證號碼或病歷號碼
身份證輸入9碼數字後再選擇英文對照碼
新病歷號碼請輸入8碼數字
舊病歷號碼請輸入6碼數字後面請加按『#』共7碼
*病歷號7碼者，請於第一碼補『0』
- 5** 請輸入確認鍵
正確請按『1』，錯誤請按『0』
- 6** 請輸入月份日期
請輸入4碼日期
- 7** 請輸入午別
上午請按『1』，下午請按『2』，夜間請按『3』
- 8** 請輸入醫師代號
請輸入4碼醫師代碼
- 9** 請輸入確認鍵
正確請按『1』，錯誤請按『0』
- 10** 語音回報處理結果
您掛*月*日星期*，*午***醫師，您掛第***號，請於當天**點**分到門診看診



語音系統快速掛號"9"操作說明

- 1** 選擇「身分證號」共20碼：身分證號共11碼+月份日期共4碼+午別共1碼+醫師代碼共4碼。
Ex A111222333 掛12/24上午
王大明醫師(醫師碼1111)：01111222333+1224+1+1111
- 2** 選擇「掛號證」17碼：病歷號共8碼+月份日期共4碼+午別共1碼+醫師代碼共4碼
Ex A111222333 掛12/24上午
王大明醫師(醫師碼1111)：01111222333+1224+1+1111

大樓別	科別	診察室	週一			週二			週三			
			上午	下午	夜間	上午	下午	夜間	上午	下午	夜間	
第一大樓一樓	傳統醫學科 ※註	5D	林琬翎 6011	陳萍和 6006	陳萍和 6006	林琬翎 6011	林琬翎 6011	陳萍和 6006	林琬翎 6011	陳萍和 6006	陳萍和 6006	
		5D-1		陳玉娟 6007			吳柏鋒 6015	吳柏鋒 6015	唐佑任 6016	周正邦 (教學門診)(限約診)		
		6D	戴承杰 6001			戴承杰 6001	林恭儀 6012			周正邦 6017	陳玉娟 6007	
		7D	吳善弘 6018	唐佑任 6016	吳善弘 6018	陳玉娟 6007	唐佑任 6016	唐佑任 6016	吳善弘 6018	唐佑任 6016	吳善弘 6018	
		7D-1	蘇柏璇 6020	周正邦 6017	周正邦 6017	周正邦 6017	周正邦 6017			林恭儀 6012		
		7D-2	楊佩鈺 6019			楊佩鈺 6019				蘇柏璇 6020		楊佩鈺 6019
		7D-5	吳柏鋒 6015		高嘉鴻 6014	高嘉鴻 6014	高嘉鴻 6014	吳善弘 6018	吳善弘 6018	吳柏鋒 6015	吳柏鋒 6015	高嘉鴻 6014
		8C (癌症聯合門診區)										
		1D-1 (骨科診區)										
		7D-3	能量治療	能量治療		蘇柏璇 6020	能量治療			能量治療	能量治療	
林琬翎：月經調理、更年期、兒童過敏調理、眼科針灸、針灸疼痛、兒童成長調理 唐佑任：手腳麻、肌肉萎縮、腎泌尿疾病、助孕； 陳玉娟：婦科、更年期、蟹足腫、不孕症、失眠、睡眠障礙； 林恭儀：肝炎特診、更年期、減重、肝膽、腸胃； 陳萍和：內 戴承杰：B 周正邦：骨												
第一大樓一樓	精神科	2C		鐘國軒 1311								
		13D	黃守宏 1312	蔡尚穎 1304	陳抱寰 1317	蔡尚穎 1304	鐘國軒 1311	黃宇銳 1322	黃宇銳 1322	陳抱寰 1317	鐘國軒 1311	
		12D			蔡尚穎 (限約診)癲癇症團體治療	李儒卿 (早療特約門診：限約診)			李儒卿 (限20名18歲以下)	黃宇銳 1322		
		老年失智與睡眠障礙：蔡尚穎、陳抱寰； 兒童心智：李儒卿、黃宇銳； 減安眠藥： 青少年情緒障礙：黃守宏、黃宇銳； 酒精藥物成癮：鐘國軒、黃守宏； 壓力、身心										
第一大樓二樓	眼科	8D	何昭德 1030		李思慧 1032	薛群美 1038	何昭德 1030		李思慧 1032	李思慧 1032	何昭德 1030	
		9D	蔡振行 (1/8、1/22)	黃柔蓁 1041		蔡振行 1035	蔡振行 1035	王宗仁 1033		洪如頤 1039		
		10D	薛群美 1038			黃柔蓁 1041				何昭德 1030		
		視網膜：何昭德、黃柔蓁、蔡振行； 角膜：王宗仁； 青光眼：李 眼整形：蔡振行、洪如頤； 斜弱視(小兒眼科)：李思慧、洪如頤、蔡振行； 葡萄膜炎：										
門診戒菸 (健保補助)	家醫科	6C-1		李欣岱 0128		林神佑 0130			王森德 0129	林神佑 0130	李欣岱 0128	
		6C-2	范豪益 0158		范豪益 0158	王森德 0129						
		6C-3				謝瀛華 0168						
	精神科	13D		蔡尚穎 1304	陳抱寰 1317	蔡尚穎 1304	鐘國軒 1311			陳抱寰 1317	鐘國軒 1311	
		內科	28A				徐上富 (27A)	吳宗翰 0237				
	33A								林彥仲 (33A-1)			
	牙科		畢偉楓 (26A)				畢偉楓 (26A)	姜廣興 (27A)		姜廣興 (27A)		
				祁力行 (口外診區)								
第一大樓 第二大樓	精神科 (自費心理諮商)	12D		臨床心理師 (限約診)	臨床心理師 (限約診)		臨床心理師 (限約診)		臨床心理師 (限約診)	臨床心理師 (限約診)		
		睡眠中心 (自費失眠非藥物治療)			詹雅雯心理師 (限約診)							
第三大樓	諮詢門診		腫瘤營養	2C	李慧真 (限約診)							
		口腔癌篩檢		耳鼻喉科醫師(36A)							牙科	
		減重諮詢	7A 診區	營養師	護理師		營養師	護理師		營養師	李佩芬 (免費諮詢)(限10名)	
		藥物整合諮詢	1	藥劑師	藥劑師		藥劑師	藥劑師		藥劑師	藥劑師	
		慢性腎臟病衛教	2	護理師	護理師		護理師	護理師		護理師	護理師	
		營養諮詢	3	夏竹萱 1529	李青蓉 1503		林芷瑄 1538	林郁茹 1521		李青蓉 1503	夏竹萱 1529	
		氣喘	4	護理師	護理師					護理師	護理師	
		BC肝衛教	4					護理師		護理師 (21A諮詢診)		
		糖尿病照護網	5		護理師		護理師 (4號諮詢診)			護理師		
		戒菸服務諮詢	5	護理師			護理師	護理師			護理師	

※診間號『A』在第三醫療大樓，診間號『C』在第二醫療大樓，診間號『D』在第一醫療大樓

※註.傳統醫學科林恭儀醫師 週六上午門診於第二大樓一樓癌症聯合門診中心8C 診間看診。 唐佑任醫

周正邦醫師 週一至週六門診 上午門診 11:30前報到、下午門診 16:30前報到、夜間門診前 20:00報

106年冬季三九貼敷活動自 106年12月16日起至107年2月14日止；除周正邦醫師門診外，其他

週 四			週 五			週 六	
上午	下午	夜間	上午	下午	夜間	上午	下午
陳萍和 6006	林琬翎 6011		林琬翎 6011	陳萍和 6006	陳萍和 6006	林琬翎 6011	
蘇柏璇 6020	唐佑任 6016	唐佑任 6016		陳玉娟 6007		周正邦 6017	
戴承杰 6001			戴承杰 6001			陳玉娟 6007	
陳玉娟 6007	陳玉娟 (教學門診)(限約診)	周正邦 6017	周正邦 6017	唐佑任 6016	吳善弘 6018	陳萍和 6006	陳萍和 (教學門診)(限約診)
吳善弘 6018	周正邦 6017	林恭儀 6012	唐佑任 6016	林恭儀 6012		吳柏鋒 6015	
楊佩鈺 6019						戴承杰 6001	
高嘉鴻 6014	吳柏鋒 6015	吳柏鋒 6015	楊佩鈺 6019	吳柏鋒 6015	高嘉鴻 6014	高嘉鴻 6014	
						林恭儀 6012	
						唐佑任 6016	
能量治療	高嘉鴻 (教學門診)(限約診)		蘇柏璇 6020	能量治療		吳善弘 6018	

分泌、新陳代謝、皮膚疾病、內科雜病、食慾不振、兒童生長；
 型肝炎、腫瘤、不孕症；
 傷筋骨整復、脊椎調整、筋骨酸痛、顛顎關節疾患；

鐘國軒 1311	黃守宏 1312	蔡尚穎 1304	陳抱寰 1317	鐘國軒 1311		黃守宏 1312	
黃宇銳 1322		李儒卿 (限約診)	廖泊喬				

蔡尚穎；
 醫學：黃宇銳、陳抱寰
 成人情緒疾病(憂鬱、焦慮、雙極症)：鐘國軒

李思慧 1032	洪如頤 1039		王宗仁 1033	王宗仁 (限約診)	薛群美 1038	何昭德 1030	
洪如頤 1039	蔡振行 1035	蔡振行 1035	洪如頤 1039	薛群美 1038		王宗仁 1033	
黃柔蕓 1041			黃柔蕓 1041				

思慧、薛群美；
 蔡振行、黃柔蕓；
 屈光：李思慧、薛群美、洪如頤；
 隱形眼鏡：王宗仁

林神佑 0130 (32A)	林神佑 0130	王森德 0129		范豪益 0158			
			李欣岱 0128				
鐘國軒 1311		蔡尚穎 1304	陳抱寰 1317	鐘國軒 1311			
		徐上富 0200			吳宗翰 0237	徐上富 0200	
			林彥仲 0205		林彥仲 0205		
				姜廣興 0208 (27A)	畢偉楓 0257 (26A)	畢偉楓 0257 (26A)	

祁力行 (口外診區)							
諮商心理師 (限約診)(學校適應、成癮)	諮商心理師 (限約診)		臨床心理師 (限約診)	臨床心理師 (兒童團體)		臨床心理師 (兒童團體)	
	詹雅雯心理師 (限約診)						
			李慧真 (限約診)				

牙科醫師(口腔顎面外科看診)

李佩芬 (營養諮詢)(限10名)	營養師		營養師	護理師		護理師	
藥劑師	藥劑師		藥劑師	藥劑師		藥劑師	
護理師	護理師		護理師	護理師		護理師 (隔週)	
林芷瑄 1538	李嘉珮 1539		王詩雅 1542	李嘉珮 1539		李青蓉 1503	
				護理師		護理師 (隔週)	
護理師	護理師		護理師			護理師 (隔週)	
				護理師			
護理師			護理師			護理師 (隔週)	

醫師 週六上午門診於第一醫療大樓一樓骨科科1D-1診間看診。

到、延遲報到請改掛其他門診。
醫師門診時間內皆可進行治療。

批價作業說明

新增 繳費免排隊，行動APP繳費

信用卡繳費
新體驗

QR code
下載資訊



iOS Android

收費標準一覽表

	項目名稱	身份別	
		健保身份	自費
門診	掛號費	150	150
	診察費	-	338-2,000
	部份負擔(西醫)	240	-
	部份負擔(中醫、牙醫)	50	-
急診	掛號費	300	300
	診察費	-	584-2,340
	部份負擔(西醫)	300	-
	部份負擔(牙醫)	150	-
住院	頭等病房	5,000	自費病房請洽住院櫃檯公告
	雙套病房	800-2,700	
	詳細請洽住院櫃檯公告		
診斷證明書	甲種	1,200元/份	1,200元/份
	乙種	100元/份	100元/份
	英文	200元/份	200元/份
其他	就醫證明	50元/份	50元/份
	外籍看護工診斷書	1,000元/份	1,000元/份

※非本國籍無健保身分病人費用另計

門診參考症狀指引

請參閱本院網站中<http://www.tmu.org.tw/>
 就醫指南/門診服務/病症參考

臺北醫學大學 附設醫院 Tel:02-2737-2181
<http://www.tmu.org.tw>

院址：臺北市信義區吳興街252號



大樓別	科別	診察室	週一			週二			週三		
			上午	下午	夜間	上午	下午	夜間	上午	下午	夜間
第一大樓二樓	家庭牙醫科 <small>(此列醫師開放網路掛號)</small>		黃瓊芳	黃瓊芳	于會	呂宜蓉	呂宜蓉	呂宜蓉	黃瓊芳	朱柏彥	黃瓊芳
	家庭牙醫科						鄭信忠 <small>(限約診)</small>	呂宜蓉 <small>(限約診)</small>			
	牙體復形科		黃瓊芳	黃瓊芳							
	牙髓病科 <small>(此列醫師開放網路掛號)</small>		林芯宇		張俊偉		林芯宇			張俊偉	
	牙髓病科 <small>(此科為特別門診，只接受預約，不開放現場掛號)</small>			洪景明		洪維彊	洪維彊	林芯宇	洪維彊		洪維彊
				張俊偉		張俊偉	張俊偉		張俊偉		張俊偉
	牙周病科 <small>(此列醫師開放網路掛號)</small>		呂炫堃	李長祐	李長祐	呂炫堃	呂炫堃	鍾文宸	李長祐	吳慶榕	李長祐
	牙周病科			鍾文宸	鍾文宸	吳慶榕			吳忠憲 <small>(限約診)</small>		
	贗復牙科 <small>(兩列醫師開放網路掛號)</small>		陳玫秀	廖培培	廖培培	林哲堂	阮柏凱		廖培培	阮柏凱	阮柏凱
			馮聖偉 <small>(矯正科診區)</small>	郭胤文 <small>(矯正科診區)</small>		顏秀儒 <small>(矯正科診區)</small>	郭胤文				
	贗復牙科		阮柏凱	陳玫秀 <small>(限約診)</small>	郭胤文 <small>(限約診)</small>	馮聖偉	陳玫秀 <small>(限約診)</small>		阮柏凱	廖培培 <small>(限約診)</small>	
			廖培培 <small>(限約診)</small>			郭胤文 <small>(矯正科診區)</small>	顏秀儒 <small>(限約診)</small>		陳玫秀 <small>(限約診)</small>	陳玫秀 <small>(限約診)</small>	
							郭尚倫 <small>(限約診)</small>				
	齒顎矯正科 <small>(此列醫師開放網路掛號)</small>				陳珮璇	陳珮璇		鄭信忠		陳珮璇	蔡吉陽
								鄭信忠		蔡吉陽	陳珮璇 <small>(限約診)</small>
	特殊需求者 口腔照護門診 <small>(此列醫師開放網路掛號)</small>					牙科醫師 <small>(早療塗氟特別門診)</small>	黃瓊芳 <small>(限約診)</small>		鄧乃嘉	黃瓊芳	
								牙科醫師 <small>(早療塗氟特別門診)</small>			
	兒童牙科 <small>(此列醫師開放網路掛號)</small>		兒童牙科醫師	蔡恒惠	張凱迪		張凱茹		兒童牙科醫師	鄧乃嘉	蔡恒惠
	兒童牙科		楊淑吟 <small>(限約診)</small> <small>(1/1、1/15)</small>	陳瑋玲 <small>(限約診)</small> <small>(1/8、1/22)</small>	蔡恒惠 <small>(限約診)</small>	蔡恒惠 <small>(限約診)</small>					
	口腔顎面外科 <small>(此列醫師開放網路掛號)</small>		吳家佑	吳家佑	祁力行	彭伯宇		顏明良	吳智偉		吳家佑
	口腔顎面外科		方家恩				口腔外科醫師		劉定國 <small>(限約診)</small>	劉定國	
	顫顎障礙門診			李怡祥		吳慶榕				吳慶榕 <small>(限約診)</small>	
口腔臨床診斷及病理		林永和 <small>(限約診)</small>	林永和 <small>(限約診)</small>					林永和 <small>(限約診)</small>	林永和 <small>(限約診)</small>		
特別門診 <small>(限約診)</small>	A	顏明良	呂炫堃		廖培培	彭伯宇		張俊偉	李長祐		
	B	郭胤文	阮柏凱		林芯宇	馮聖偉		鍾文宸			
	C					鄭信忠		雷射醫師	呂宜蓉		
	D							吳慶榕			
		口腔衛教、口顏疼痛及口腔黏膜：黃瓊芳、呂宜蓉、林光勳； 正顎手術：蔡吉陽、鄭信忠、陳珮璇、彭伯宇、劉定國、吳家佑、顏明良； 兒童塗氟：鄧乃嘉、蔡恒惠、張凱茹； 人工植牙：王大源、黃瓊芳、呂宜蓉、彭伯宇、吳家佑、顏明良、呂炫堃、吳慶榕、李長祐、鍾文宸									

週 四			週 五			週 六	
上午	下午	夜間	上午	下午	夜間	上午	下午
呂宜蓉	呂宜蓉	呂宜蓉	林光勳	黃瓊芳	林光勳	呂宜蓉	
			黃瓊芳 <small>(限約診)</small>			鄭信忠 <small>(限約診)</small>	
			侯菁菁 <small>(限約診)</small>				
	洪景明 <small>(限約診)</small>						
		洪維彊	洪維彊				
張俊偉	洪景明		王秀慧	洪景明	林芯宇	洪維彊	
林芯宇	林芯宇			洪琇品			
				林芯宇			
鍾文宸	鍾文宸	鍾文宸	呂炫堃	鍾文宸	鍾文宸	李長祐	
李長祐	李長祐		熊晶如 <small>(限約診)</small>	吳慶榕			
陳玫秀	廖培培	郭胤文	林哲堂	阮柏凱	阮柏凱		
顏秀儒 <small>(矯正科診區)</small>	郭胤文 <small>(矯正科診區)</small>		顏秀儒 <small>(矯正科診區)</small>			顏秀儒	
廖培培	陳玫秀 <small>(限約診)</small>		馮聖偉	顏秀儒 <small>(限約診)</small>	顏秀儒 <small>(限約診)</small>	陳玫秀	
郭胤文	阮柏凱						
陳珮璇	陳珮璇	陳珮璇		蔡吉陽	陳珮璇	鄭信忠	
邱鈺婷 <small>(雙週看診)(限約診)</small>							
	鄧乃嘉		蔡恒惠		黃瓊芳 <small>(限約診)</small>		
鄧乃嘉	兒童 牙科醫師	趙子婷		蔡恒惠	蔡恒惠	兒童 牙科醫師	
			兒童 牙科醫師			李欣育 <small>(1/13、1/27)</small>	
顏明良	吳家佑	彭伯宇	張文乾	顏明良	顏明良	顏明良	
祁力行	祁力行		祁力行				
黃騰毅						彭伯宇 <small>(限約診)</small>	
				吳慶榕 <small>(限約診)</small>			
吳家佑	王大源		王大源	牙科醫師		牙科醫師	
牙科醫師	顏秀儒		蔡吉陽				

陳玫秀、阮柏凱、林哲堂、馮聖偉、廖培培、顏秀儒、郭胤文；

歡迎搭乘



臺北醫學大學附設醫院
免費接駁車



◎信義松山線

行駛時間：週一至週五北醫首班8:20、末班 20:25
松山首班7:30、末班 20:45
週六北醫末班15:40、松山末班15:45
約40-45分鐘一班

行駛路線：

去程：北醫→捷運象山站→國稅局宿舍(信義路六段)→松山商職(信義路六段)→永春公寓(松山路)→永春里→協和祐德高中→後山埤站(永吉路/可上下車)→松山前站
回程：松山前站(松山路138號7-11前)→永吉國小(松山路296號前)→永春公寓(松山路/虎林街121巷口)→松山商職(松山路582號前)→國稅局宿舍(信義路六段13號7-11前)→捷運象山站(3號出口往前之避車彎)→北醫

◎捷運市政府線

行駛時間：週一至週五07:00~21:30
(19:30後，每30分鐘一班)；
週六07:00~16:00
每10分鐘一班

行駛路線：北醫→松智公園(信義松智路口)→市政府(松智路)→捷運市府站二號出口(統一阪急門口)→市政府(松智路公車站牌前之避車彎)→北醫

◎捷運六張犁線

行駛時間：週一至週五08:00~20:30
週六08:00-16:00每15分鐘一班
離峰時間每30分鐘一班

行駛路線：北醫→信安街120-2號前(僅供下車)→和平東路/樂業街口(嘉興公園/僅供下車)→捷運六張犁站→崇德街/嘉興街口(僅供上車)→北醫

備註：星期日及例假日停駛

免費接駁車詳細時刻表請至本院網站查詢
<http://www.tmu.edu.tw>

交通資訊

■ 捷運

搭乘信義線至「台北101/世貿站」：藍5、22、33、37、226、266、288、欣欣客運1至「台北醫學大學站」

搭乘板南線至「市政府站」：轉乘北醫附設醫院免費接駁車、藍5、市民小巴7、266、288至「台北醫學大學站」

搭乘文湖線至「六張犁站」：轉乘北醫附設醫院免費接駁車、欣欣客運1至「台北醫學大學站」；欣欣客運611、板基客運至「吳興街口站」

■ 公車

台北醫學大學站：藍5、市民小巴7、22、33、37、226、266、288、欣欣客運1

吳興街口站：284、欣欣客運611、新店客運、福和客運

■ 開車

北二高、台北聯絡道下交流道→基隆路口右轉信義路→至松智路右轉→直達北醫附設醫院

健康報 | 門診時刻表

請見內頁

月 JAN 2018

賀



- 2017通過衛福部「重度級急救責任醫院」評定
- 2016國際健康促進醫院再認證通過
- 三度高標通過美國國際醫院評鑑JCIA最高榮耀
- 連續5年蟬聯《數位時代》雜誌「綠色品牌大調查」醫療服務類第一名及特優(2010~2014)
- 遠見雜誌2013年《服務業神祕客大調查》醫療院所類第一名
- 最高成績通過醫策會第一屆健康健檢中心評鑑
- 全球首家通過世界衛生組織「國際安全醫院」認證機構
- 榮獲全球達文西手術傑出成就獎
- 高標通過衛生福利部國際醫療醫院訪查
- 榮獲第二十一屆國家品質獎標竿醫院
- 榮獲第一屆國家訓練品質獎
- 榮獲台北市醫療安全品質特優機構
- 通過衛福部醫院評鑑特優醫院
- 行政院英語服務金質標章認證醫院



臺北醫學大學附設醫院
Taipei Medical University Hospital

110台北市信義區吳興街252號 總機：(02) 2737-2181

<http://www.tmuh.org.tw>

落實本院通過企業社會責任AA1000:2008暨GRI G3認證，本刊採環保紙印製