

とみぐすく

-TOMIGUSUKU-

5

月号

No.626

海開きしました！

海って
楽しいね！

わい〜♪

- P2 特集
母子保健推進員を
ご存知ですか？
- P4 平成30年度 定期人事異動
P8 まちのできごと
P24 県内ではしか流行の兆し！
- 表紙 海開きin豊崎美らSUNビーチ





地域の子育て応援団

母子保健推進員をご存知ですか？

母子保健推進員とは？

母子保健推進員は地域の子育て応援団です！
みなさんが安心して妊娠・出産・育児ができるよう地域と行政のパイプ役として、また、地域の皆さんや親子の身近な相談員として地域に貢献する役割を担っています。

主な活動内容は？

1. 母子保健事業活動
 - ・乳幼児健診時（乳児・1歳6ヶ月児・3歳児）のサポート、乳幼児健康相談など
2. 「こんにちは赤ちゃん（宝・宝）事業」での赤ちゃん訪問
3. 豊見城市母子保健推進委員協議会活動
 - ・市生涯学習フェスティバルなどでの自主活動、スキルアップ研修会など
4. 子育てに役立つ情報提供など



こんにちは 赤ちゃん訪問

生後4ヶ月までの赤ちゃんがいるすべてのご家庭に、豊見城市母子保健推進員・助産師または保健師がお伺いする

「こんにちは赤ちゃん事業」を行っています。

子育てに役立つ情報をお届けしたり、子育ての様子や困りごとなどもお聞きします。



活動の様子



赤ちゃん訪問



生涯学習フェスティバル



定期研修会

研修もあるので安心！



母子保健推進員さんに きいてみました!!



Sさん (50代)
字真玉橋
会員歴: 5年

入会したきっかけは?

・母子保健推進員さんの活動を見学に行ったその日にそのまま入会しました。

実際活動してみて感じたことは?

・いつも子ども達の笑顔に囲まれ癒されています。また研修会で色々な講話もあり、勉強になります。



Yさん (50代)
字豊崎
会員歴: 1年未満

入会したきっかけは?

・広報紙を見て電話しました。県外から越してきて、地域との繋がりをもちたいという思いもあり入会しました。

実際活動してみて感じたことは?

・研修会などもあり、新しい知識を得られたり、幅広い年齢の方と知り合えるのでとても楽しいです。



Kさん (40代)
字高嶺
会員歴: 2年

入会したきっかけは?

・広報紙での募集を見て、子どもも小学生になり手が離れてきたので、徐々に小さな赤ちゃんに会えるのを楽しみに入会しました。

実際活動してみて感じたことは?

・子育てしている間は大変でしたが、やっぱり赤ちゃんってかわいいなって思いました。



Kさん (70代)
字根差部
会員歴: 29年

入会したきっかけは?

・幼稚園に勤務していたので、子どもに関わっていたこともあり、市役所職員から声がかかり引き受けました。

これまで活動してみて感じたことは?

・子どもが好きで天使のような赤ちゃんの笑顔を見るととても癒されます。赤ちゃん訪問ではお母さんたちは気軽に受け入れてくれますし、活動の中で、皆さんと情報交換もでき励みになります。



Gさん (30代)
字饒波
会員歴: 1年

入会したきっかけは?

・ファミリーサポートセンターの「まかせて会員養成講座」で活動を知り、もっと地域の子育てに関わりたいたいという思いから入会しました。

実際活動してみて感じたことは?

・乳児健診では、赤ちゃんと保護者のお手伝いや交流もあり、やりがいを感じます。また学びも多く楽しく活動に参加しています。



H30.4.1現在、
19名の母子保健推進員さんが
活動しています!

入会するにはどうしたらいいの!

資格は必要ありません!

母子健康の向上に熱心に取り組んでいただける方、
母子保健推進員の活動に興味・関心のある方大募集中♪

詳しくは、健康推進課

母子保健班 (市役所3階) までお問い合わせください。

お問合せ: 850-0162



平成30年度 定期人事異動

4月1日付けで職員の仕事異動がありました。()は前職です。
(掲載は課長級以上と新採用職員・退職者となります。)

- 総務企画部
 - 〔部長〕▽内原 英洋(財政課長) 〓昇任
 - 〔総務課〕▽課長 安谷屋元(商工観光課長)
 - 〔企画財政課〕▽課長 翁長 卓司(総務課長)
 - ▽参事 比嘉操(庁舎建設課長)
- 商工観光課
 - ▽課長 高安哲也(保育幼稚園課長)
- 市民部
 - 〔部長〕▽比嘉徹夫(国保年金課長) 〓昇任
 - 〔国保年金課〕▽課長 金城 博文(障がい・長寿課参事)
 - 〔生活環境課〕▽課長 大城 堅(都市計画課検査班長) 〓昇任
 - 〔納税課〕▽課長 渡口 貴盛(財政課財政班長) 〓昇任
 - 〔納税課〕▽課長 大城 辰也(社会福祉課長)
- 福祉健康部
 - 〔部長〕▽當銘 健(福祉部長)
 - 〔社会福祉課〕▽課長 金城 悟(納税課長)
 - 〔保育幼稚園課〕▽課長 比嘉豊(企画情報課長)
 - 〔健康推進課〕▽課長 赤嶺 健(生涯学習振興課長)
- 都市計画部
 - 〔都市計画課〕▽課長 新里 秀樹(生活環境課参事)
- 経済建設部
 - 〔部長〕▽金城 道夫(都市計画課長) 〓昇任
 - 〔道路課〕▽課長 城間 保光(施設課長)
 - 〔公園緑地課〕▽課長 金城 司(道路課長)
 - 上下水道部
 - 〔施設課〕▽課長 大城 英貴(同課下水道班長) 〓昇任
- 会計課
 - ▽会計管理者兼課長 嘉数 久美子(会計課長兼会計班長)
- 消防本部
 - 〔消防長〕▽平田 真一(学校教育部長)
 - 〔警防課〕▽当間 英文(同課警防班長) 〓昇任
- 教育部
 - 〔部長〕▽濱里 和宣(公園緑地課長) 〓昇任
 - 〔生涯学習振興課〕▽課長 上地 五十八(税務課長)
- 派遣
 - 〔南部広域市町村圏事務組合〕
 - ▽事務局長 大城 正(消防本部消防長) 〓再任用
 - ▽南斎場所長 知念 清(学校給食センター所長)
 - 〔沖縄県介護保険広域連合〕
 - ▽業務課長 大城 善則(生活環境課参事)

平成30年度 新部長 紹介

ひが てつお
比嘉 徹夫
(市民部長)



【略歴】
平成4年8月、総務部開発室職員として採用。平成27年学校教育部学校教育課長、平成29年市民健康部国保年金課長、などを歴任し、現在に至る。

うちはら ひでひろ
内原 英洋
(総務企画部長)



【略歴】
平成2年6月、総務部総務課職員として採用。平成23年生涯学習部生涯学習振興課長、平成24年福祉部児童家庭課長、平成28年総務部財政課長を歴任し、現在に至る。

はまざと かすのり
濱里 和宣
(教育部長)



【略歴】
昭和61年5月経済建設部建設課職員として採用。平成27年経済建設部都市施設課長、平成29年経済建設部公園緑地課長、などを歴任し、現在に至る。

きんじょう みちお
金城 道夫
(経済建設部長)



【略歴】
昭和58年8月、経済建設部経済課職員として採用。平成24年企画部企画調整課参事、平成26年都市計画部都市計画課長、を歴任し、現在に至る。

●新採用職員

- ▽小渡 佑希子(人事課主事) 〓當銘 晃彰(協働のまち推進課主事)
- ▽石川 愛乃(国保年金課主事) 〓與座 拓巳(国保年金課主事)
- ▽藤原 有起(税務課主事) 〓阿良 克磨(社会福祉課主事)
- ▽川村 正也(社会福祉課主事) 〓玉城 剛太郎(障がい・長寿課主事) 〓兼島 兼人(健康推進課主事)
- ▽伊良波 拓真(道路課主事)
- ▽山城 啓吾(道路課主事) 〓座安 達也(公園緑地課主事)
- ▽比嘉 大海(農林水産課主事) 〓大城 良太(上下水道部施設課主事)
- ▽川上 眞子(学校教育課主事)
- ▽嘉数 優志(消防署消防士) 〓古堅 悟(総務課副参事)
- ▽上原 正寛(学校教育課学校教育指導班長)
- 退職(平成30年3月31日付け)
 - ▽大城 秀信(総務部長) 〓外間 弘健(企画部長)
 - ▽大城 浩(市民健康部長) 〓當銘 辰夫(経済建設部長)
 - ▽高安定(会計管理者) 〓大城 正(消防本部消防長)
 - ▽宜保 直弘(生涯学習部長) 〓大城 喜代美(健康推進課長)
 - ▽仲原 康浩(生活環境課長) 〓嘉数 敬(消防本部警防課長)
 - ▽真保 栄かこ子(国保年金課副参事) 〓川満 恵昌(学校教育課学校教育指導班長)

平成30年度 防災士養成講座 受講生募集

被災現場で大きな役割を担う防災リーダーとなる人材を育成することを目的として、自然災害と危機管理等について系統的に学ぶことができる「防災士養成講座」を次のとおり開催いたします。

防災士とは…

1995年の阪神・淡路大震災の教訓から「自助」「共助」「協働」を原則として、社会の様々な場で防災力を高める活動が期待され、そのための十分な意識と一定の知識・技能を習得したことを、日本防災士機構が認証した人です。

- 日 時** 【1日目】7月28日(土)
【2日目】7月29日(日)
※両日とも9時～17時10分
全日程終了後、資格取得試験があります。
時間は17時30分～18時30分です。
- 申込期間** 4月27日(金)～5月25日(金)
- 費用** 60,920円 (内訳) 防災士研修受講料 52,920円
防災士資格取得試験受講料 3,000円
防災士資格認証登録料 5,000円
※試験不合格の場合、登録料は返金があります。
- 募集人数** 15名(先着順)
- 場所** 那覇市役所 本庁舎12階 研修室
- 応募方法** ホームページもしくは総務課防災危機管理班までお問い合わせください。

お問い合わせ 総務課 防災危機管理班 ☎850-8165

ナイト健診のお知らせ **予約制**

日時 6月26日(火) 受付時間 18時～19時30分
ネット予約 6月3日(日)まで <http://www.ganjuu.or.jp>
電話予約 6月4日(月)、5日(火) 8時30分～16時
場所 市立中央公民館
対象者 ①市在住の方

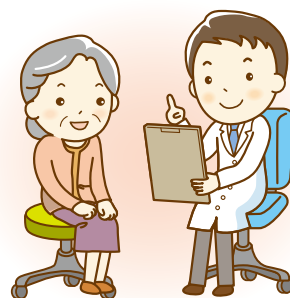

- ②国民健康保険加入者の20歳～74歳の方
 (当日、保険証をお持ちください。)
 ③後期高齢者医療保険加入の方
 (当日、長寿健診受診券およびがん検診受診券をお持ちください。)
 ④国保以外の健康保険加入者の20歳～39歳で学校・職場等で健診を受ける機会のない方
 (当日、受診券が必要です。事前に健康推進課までお問い合わせください。)

特定健診(無料) 問診、尿検査、身体測定、血圧測定、血液検査、医師の診察
オプション項目 心電図1,400円、眼底検査850円、貧血検査350円、農薬検査378円、前立腺がん検査1,900円
がん検診(有料) 肺がん・結核(胸部レントゲン)無料、大腸がん(検便)600円、喀痰(かたん)検査(たんを採取し後日提出)600円
注意事項 予約が必要です。当日参加はできません。
予約受付 沖縄県健康づくり財団(☎889-6452)
 ※上限人数に達し次第、予約受付を終了します。
 ※健康推進課では予約できません。

お問い合わせ 健康推進課(特定健診班) ☎850-0215

水中トレーニング教室開催について (6月～8月の3ヵ月)

日時 伊良波中学校区 水曜日(10時30分～)
 豊見城中学校区 水曜日(正午～)
 長嶺中学校区 金曜日(10時15分～)
実施場所 ガルフスポーツクラブ豊見城
 (伊良波中学校区・豊見城中学校区)
 エーススポーツクラブ(長嶺中学校区)
対象者 本市に住所を有する65歳以上の方(平成30年4月1日時点)で、健康上に問題ない方。
 ※ペースメーカーを使用している方については受講できません。
申込方法 5月21日(月)までに障がい・長寿課まで電話でお申込みください。
 ※申込多数の場合 選考
 ※受講決定者には受講決定通知書と申込書を送付します。
参加費 無料です。ただし、送迎希望の場合は別途500円の自己負担となります。必要な方は申込みの際にお伝えください。

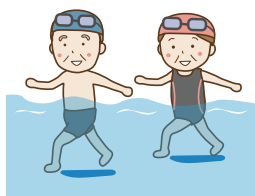

市地域介護予防活動支援補助金の補助団体募集について

高齢者が結成した団体が継続的に行う介護予防活動に対し補助金を交付します。

対象団体 補助金交付の対象団体は、次の条件を全て満たすこと

- ①構成員が5人以上であり、かつ、構成員の半数以上が市内在住であること
- ②介護予防活動の拠点が市内にあること
- ③特定の政治活動、宗教活動または営利活動を行っていないこと

対象条件 補助金の交付の対象事業は、次の条件をすべて満たすこと

- ①市内在住の65歳以上の高齢者に対し、継続して定期的に行う介護予防活動
- ②地域住民が活動に参加できるよう周知し、新たな参加希望を受け入れる
- ③行う介護予防活動に関し、他の補助金等を受けていない

補助金額 10万円以内

申請方法 申請書を記入の上、障がい・長寿課(市役所1階)に提出。申請書様式は障がい・長寿課窓口および市ホームページより取得できます。

申込締切 5月31日(木) ※必着

お問い合わせ 障がい・長寿課 ☎856-4292

市民課からのお知らせ

お問い合わせ
市民課 ☎850-0103

マイナンバーカードの「休日交付」を実施します！

マイナンバーカード交付通知書(はがき)が届いている方で、平日の受け取りが難しい方は、事前に電話予約のうえ、次の日程の休日交付窓口をご利用ください。

交付日 5月26日(土)・6月23日(土)

交付時間 9時～14時

交付場所 市民課窓口(市役所1階)

※必ず電話で事前予約をしてお越しください。

予約受付は平日8時30分～17時15分までです。

証明書コンビニ交付サービスのお知らせ

○マイナンバーカードを使ってコンビニで取得できる証明書

住民票の写し・住民票記載事項証明書・印鑑登録証明書・所得(課税)証明書・戸籍全部(個人)事項証明書・戸籍の附票の写し※戸籍の証明書は市内に本籍がある方のみ

○交付できる時間

6時30分～23時(12月29日～1月3日を除く)

○本籍が豊見城市で市外へ転出予定の方へ

市外へ転出後もコンビニ事業者などで「利用登録申請」をしていただくと、マイナンバーカードを利用してコンビニで戸籍全部(個人)事項証明書が取得できます。

宜保土地区画整理事業地区内および旧字宜保44番地(豊見城住宅)にお住まいの皆様へ

- ①宜保土地区画整理事業の換地処分に伴い、この度、住所が変更となる字宜保・我那覇・豊見城の一部及び旧字宜保44番地(豊見城住宅)にお住まいの皆様におかれましては、「通知カード」と一緒にお届けしている「マイナンバーカード交付申請書」が使えなくなります。マイナンバーカードを交付申請される場合は、市民課窓口(市役所1階)にて申請用紙の再発行を依頼してください。
- ②地区内にお住まいの皆様および事業所に対し、新しい住所を記載した「住所変更通知書」を2月上旬より順次送付しています。まだ届いていない皆様については、免許証などの身分証をお持ちになって市民課窓口にてお受け取りください。
- ③外国人住民の皆様は、変更後の住所を記載する「在留カード」または「特別永住者証明書」を市民課窓口までお持ちください。なるべくお早めにお持ちくださるようお願いいたします。

国保年金課からのお知らせ

お問い合わせ
国保年金課 ☎850-0142

国民健康保険税の納め忘れはありませんか？

国民健康保険制度は、加入者の皆さまがお金を出し合って、病気やけがをした人の医療費にあてる、助け合いの制度です。国民健康保険税の未納が増えると国保の健全運営に支障をきたします。今一度、お手元の納付書をご確認の上、未納となっている国保税がありましたら、至急納付して下さるようお願いいたします。

差押を実施しています！

国保年金課(市役所1階)では、納期内納付をされている納税者との公平性を保つため、国民健康保険税の滞納処分(差し押さえ)を実施しています。税額が少額であっても、“うっかり”の納め忘れであったとしても、滞納処分へと手続きが進むこととなります。納期内納付にご協力いただくとともに、督促状または催告状、分納不履行通知書などが届いた際には、早めの納付をお願いします。

納税義務者は世帯主です。

国民健康保険税を納める人は、各世帯の世帯主です。世帯主が国保加入者でない場合(勤務先の社会保険などに加入している場合など)でも、同じ世帯に国保加入者がいるときは、その世帯主に国民健康保険税が課税されます。

国民健康保険税の納付が困難な場合は、早めにご相談を！

納付が難しい場合は国保年金課 徴収班へご相談ください。8時30分～17時15分に市役所へ来所、相談が出来ない方のため、夜間・昼休み時間相談窓口を開設しています。

夜間窓口→毎月末日前の2日間17時15分～20時まで

(月によって、変動する場合がありますので、事前にご連絡ください)

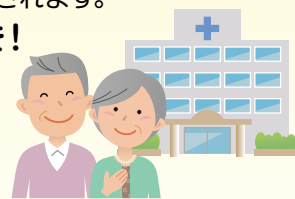

国民健康保険税の納付相談等の本人確認について

税情報には、他の方に知られたくない個人情報が多く記載されています。このため豊見城市国保年金課では個人情報管理・保護するため、来庁時に身分証等にて本人確認をさせていただきます。

世帯主本人やその世帯員以外の代理人が税務証明や納税相談を行う際には委任状の提出が必要となります。来庁される皆さまにおかれましては、ご負担をおかけすることになりますが、税情報の管理・保護を適正に行うため、趣旨をご理解の上、ご協力をお願いします。また、平成29年度より分割納付誓約に関する手続きについても、納税義務者であります世帯主本人以外の方は、委任状が必要となっております。ご協力くださるようお願いいたします。

会社を退職された方へ

国民年金の届出が必要です!

20歳以上60歳未満の方は、国民年金への加入が法律で義務付けられています。勤務先を退職された時は、厚生年金から国民年金への変更の届出が必要です。また、退職した人に扶養されていた60歳未満の配偶者(夫・妻)についても、同様に国民年金の手続きが必要になります。

【手続きに必要なもの】

社会保険喪失証明書、年金手帳もしくは身分証

【国民年金保険料額】

月額16,340円(平成30年度)

お問い合わせ 国保年金課(年金窓口) ☎850-0139

軽自動車税の納付について

5月は軽自動車税全期の納期月となっております。納期内に自主納付をお願いします。コンビニエンスストアでの納付も可能となっておりますので、ぜひご利用ください。

風水害の被害を受けた場合等、やむを得ない事情により期限内に納付できない場合には、「納税相談」や「分割による納付手続き」などもございますので、納税課までお早めにお問い合わせください。

※分割による納付手続きを行った税は、口座振替ができませんのでご了承ください。

お問い合わせ 納税課 ☎850-0242

市青少年国際交流事業団員募集

国際化時代に対応しうる青少年を育成することを目的として、本市の青少年リーダーを海外に派遣します。

教育・文化・歴史・産業などの視察学習、ホームステイでの活動や青少年団体との交流を通して友情を深め、国際的な感性を育てましょう!

日時 7月27日(金)～8月4日(土)予定

訪問先 アメリカ合衆国 ハワイ州

開催場所 ・本市に住所を有する中学生

対象者 ・研修後、リーダーおよびボランティアとして地域活動に参加できる者

・事前研修、事後研修、報告会に参加できる者

事前研修:6月22日、6月30日、7月7日、7月21日、7月22日(5日間)

現地研修:7月27日～8月4日予定

事後研修:8月14日 報告会:10月12日

参加費 5万円(予定)

※ただし、海外渡航手続き費用は自己負担。現地研修期間中に別途食事代を負担することがあります。

※詳しくは、市ホームページに掲載しています。

お問い合わせ 生涯学習振興課 ☎850-3280

「市民団体活動支援事業」補助金交付団体募集

皆さんが日ごろ思い描いている活動や夢を実現させてみませんか?

〈補助金額〉

1団体につき事業費の90%以内で30万円を上限とします。

※事務所の維持費、食糧費、団体構成員への人件費、謝礼金などは補助対象になりません。

〈対象団体〉

市内においてまちづくり活動を行う団体で、次のいずれにも該当するものを対象とします。

- ①構成員が3人以上であり、かつ、過半数が市内在住、在勤または在学していること。
- ②特定の政治活動、宗教活動または営利活動を行っていないこと。
- ③活動の拠点が豊見城市内にあること。

※対象外の団体もあります。詳細については、協働のまち推進課(市役所2階)までお問い合わせください。

〈申請方法〉

申請書様式を協働のまち推進課窓口、または市ホームページからダウンロードし、必要事項を記入のうえ、協働のまち推進課(市役所2階)へ提出してください。

〈申請期限〉5月31日(木) 17時15分まで

お問い合わせ 協働のまち推進課 ☎850-0159

新規就農者向けの制度説明会を開催します

① 平成30年度農業次世代人材投資(旧青年就農給付金)事業

〈趣旨〉

次世代を担う農業者となることを志す45歳未満の者に対し、就農直後(5年以内)の経営確立に資する資金を交付します。

〈事業内容〉

農業を始めてから経営が安定するまでの最長5年間、年間最大150万円を給付します。

② 平成31年度新規就農一貫支援事業

(平成30年度は募集終了)

〈趣旨〉

就農5年目までの新規就農者の就農意欲の喚起と就農後の定着を図ります。

〈事業内容〉

農業機械・施設等の初期の導入費用に対し、一部補助を行います。

【開催日時】5月30日(水) 13時30分から 【開催場所】市役所2階 第2会議室

お問い合わせ 農林水産課 ☎850-5305

—市内のできごとを紹介します—

まちのできごと

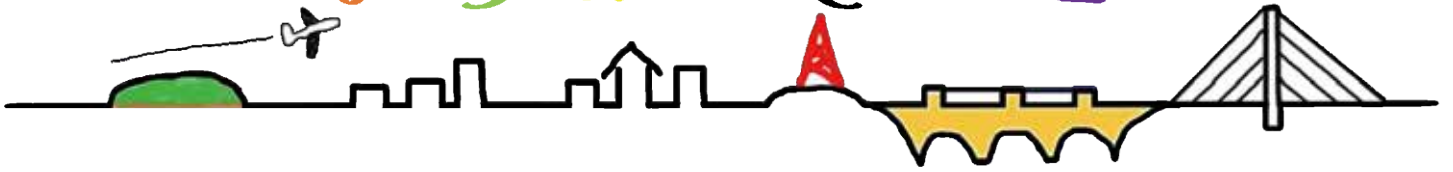

3/29 天皇皇后両陛下 沖縄空手会館をご視察 —多くの市民が奉迎—



天皇皇后両陛下は3月27日から3日間の日程で沖縄県をご訪問され、最終日の29日、本市にある沖縄空手会館をご訪問されました。本会館は沖縄の伝統空手を国内外に発信する拠点として、昨年3月にできた施設。両陛下は空手の歴史に関する資料をご覧になられた後、県指定無形文化財「沖縄の空手・古武道」保持者らによる熟練の演武をご見学されました。両陛下の本市ご来訪は、市制施行前の平成5年、天皇即位後初めてのご来県以来2度目。天皇陛下の在位中最後とみられる今回のご訪問に、お出迎えしようと沿道には多くの市民が集まりました。また両陛下も市民の歓迎にお手を振って応えてくださいました。

3/21 車いすバスケットボール 歓迎式および体験会



3月21日、『車いすバスケットボールU-23男子沖縄合宿歓迎式典』が市民体育館で行われました。また会場では体験会も行われ、参加した子どもたちは初めての体験にとまどいながらも、実際に試合で使用される車イスに乗りシュートを決めると会場は大賑わいでした。合宿は21日から24日まで行われました。

3/20 第14回ウージ染め組合展が開催



3月20日～26日の間、『第14回ウージ染め組合展』がリウボウ7階美術サロンにて行われました。

ウージ染めは、サトウキビを原料とした染めもので、緑と黄色を基調とした優しい色合いが特徴の本市の特産品の1つ。会場にはバッグやストール、ネクタイや壁かけなどバラエティーにとんだ逸品が展示即売され、多くの参観者で賑わいました。



3/27

新垣一美教育委員へ
感謝状贈呈



3月27日、4年間(任期:平成26年4月1日~平成30年3月31日)にわたり本市の教育委員を務めた新垣一美委員へ感謝状の贈呈が行われました。新垣委員は、住民の教育行政に関するニーズが多様化している中において、教育方針の策定や教育委員会の活動の点検・評価を行い、市の教育行政の発展に大きく貢献されました。

3/26

市立学校学期制審議会 答申



豊見城市立学校学期制審議会は、3月26日、7回にわたる審議を経て、二学期制の継続を適当とする答申書を照屋教育長に手渡しました。市教育委員会はこの答申を踏まえ今後の学期制について5月中には決定する方針です。

また答申では、二学期制継続に関する内容のほか、学習指導要領の改定による授業時数増についての意見も盛り込まれました。

4/2

^{とみしろ}豊見城こども園開園式
-本市に初の子ども園が開園!-



4月2日、本市初となる認定こども園の開園式が『豊見城(とみしろ)子ども園』にて行われました。豊見城子ども園は、本市の公私連携幼保連帯型認定こども園第1号。開園式で玉城文子理事長は「本市初の認定こども園なのでほかの園のモデルとなるよう、また、豊見城子ども園でよかったね。と言われるよう頑張りたい。」と意気込みを語りました。

4/1

海開き in 豊崎美らSUNビーチ
-待ちました!この季節!!-



4月1日、豊崎美らSUNビーチで「2018年海開き」が開催され、多くの関係者が出席しました。

快晴の青空のもと、豊崎小学校の児童が元気よく海開きを宣言し、関係者によるテープカットが行われました。この日を皮切りに海水浴シーズンが始まります。待ちわびていた子ども達が元気いっぱい海へと走っていきました。



4/13

春の交通安全教室 in 豊崎小学校

—横断歩道をわたる時は「右見て 左見て もう一度 右!」— \横断歩道では手を上げて!/\



4月13日、市交通安全推進協議会主催の『春の交通安全教室』が豊崎小学校にて開催され、豊崎小学校新1年生や関係者約80名が参加しました。この取組みは春の全国交通安全運動の一環として、新入生児童に対し、正しい交通ルールを学んでもらうことを目的としたものです。教室を開催するにあたり、JAおきなわより安全教室用信号機が豊見城警察署へ贈呈されました。JAおきなわ経営管理委員会の末吉孝和会長は、「この信号機を活用して、正しい横断歩道のわたり方を身につけてほしい」と語っていました。大人のみなさんも安全には十分気をつけて運転しましょう!

4/16

こいのぼり掲揚式

—5月5日から児童福祉週間—



子ども達の健やかな成長を願い、4月16日『こいのぼり掲揚式』が市役所で行われ、座安保育所の園児らが参加しました。宜保市長と一緒に力強くロープをひっぱり、こいのぼりが空高く揚がると目をキラキラと輝かせて喜ぶ園児たちで賑わいました。

4/3

根差部ベースナイン

県大会優勝報告!!



3月24日から26日の期間に開催された、第130回県学童軟式野球大会で見事優勝を勝ち取った根差部ベースナインは、宜保市長・照屋教育長へ優勝報告のため、4月3日に市役所を訪れました。

照屋教育長は、「日頃の練習の成果が結果につながっている。体も休めながら頑張りたい」と述べ、仲本大悟キャプテンは「厳しい中でも自分たちの野球ができた。大会も6年生2人でしっかりまとめて頑張りますので応援よろしくお祈りします」と全国大会に向けて意気込みを語りました。



相談無料 気軽に相談!

平成30年度 春の一日合同行政相談所



毎日の生活の中で、どこに相談していいかわからない、あるいは法律上どのようになるのかよくわからないといった困り事はありませんか?この機会に、お気軽にご相談ください。相談は無料で、秘密は厳守します。

日 時 5月29日(火)10時~正午/13時~16時
受 付 9時45分~15時40分※正午~13時は除く
会 場 市役所6階 多目的ホール

※事前の予約は不要。当日先着順受付。申込みが殺到した場合は、受付終了時刻前に締め切ることがあります。

| | | | | |
|--|---|---|---|-------------|
| 弁護士相談 離婚問題、慰謝料、損害賠償等に関する相談 | 司法書士相談 相続や贈与等による名義変更、成年後見制度、会社設立等に関する相談 | 税理士相談 相続税・贈与税等各種税金関係、税務書類の作成等に関する相談 | 消費生活相談 商品・サービスの契約等に関する相談、多重債務に関する相談 | |
| 行政相談 国の行政全般についての苦情や意見・要望について | 人権相談 | 国税相談 | 労働相談 | 年金相談 |
| | 土地家屋調査相談 | 生活福祉資金貸付相談 | 生活保護相談 | |

お問い合わせ 協働のまち推進課 ☎850-0159

市民意識調査を実施しています!

本市では、平成29年3月に本市の将来像「ひと・そら・みどりがつなぐ響(とよ)むまち とみぐすく」の実現に向け、平成32年度までの基本的な施策を明らかにした第4次豊見城市総合計画後期基本計画を策定し、この計画に基づき様々なまちづくりに取り組んでいます。

今回、願う「市民意識調査」は、この計画の推進に向けて、各種のまちづくり施策の取組状況に対する満足度や今後の取り組みに対する重要度等について、市民の皆さまのご意見をお伺いすることを目的に実施するものです。調査の実施にあたり、市内にお住まいの18歳以上の方(2,000人を抽出)を対象としています。

ご多用のところ大変恐縮ですが、調査票が届きましたら調査の趣旨をご理解の上、ご協力いただきますようよろしくお願いいたします。

なお、調査票への回答は無記名式のものであり、ご回答いただいた方へのプライバシー保護については十分留意するものであることを申し添えます。



お問い合わせ 企画財政課 ☎850-0246

『景観まちづくり条例』『景観計画』に基づく届出が必要となります!

平成30年4月1日以降、景観に影響を与える恐れがある一定以上の建築行為等(下表)を行う場合は、行為着手前までに事前協議・届出を行う必要があります。

○届出が必要な行為・規模

| 行為 | | 規模 |
|-----|----------------------------------|--|
| 建築物 | ・新築、増築、改築または移転 | 次のいずれかに該当するもの ①高さが10m以上 ②延床面積が500㎡以上 |
| | ・外観を変更する修繕または模様替または色彩の変更 | 上記①または②の規模に該当する建築物のうち、外観の変更の範囲が10㎡を超えるもの |
| 工作物 | 擁壁、塀、柵 | 高さが3m以上のもの |
| | 新設増築改築移転 煙突・鉄柱、電波塔・高架水槽・車庫等 | 次のいずれかに該当するもの ①高さが10m以上 ②築造面積が500㎡以上 |
| | 電気供給または有線電気通信の電線路等 | 高さが20m以上のもの |
| | 外観を変更する修繕または模様替または色彩の変更 | 上記①または②の規模に該当する工作物のうち、外観の変更の範囲が10㎡を超えるもの |
| | 都市計画法第4条第12項に規定する開発行為その他政令で定める行為 | 次のいずれかに該当するもの ①面積が500㎡以上 ②切土等で生ずる法面または擁壁の高さが3m以上 |

※上記以外にも、**土地の形質変更、木竹伐採、物件の堆積**で届出が必要な行為・規模がありますので詳しくはお問い合わせいただくか、市ホームページをご覧ください。

都市計画に関する情報について

| 都市計画の案を縦覧します※ | |
|----------------|---|
| 都市計画の案の内容 | 地区計画の変更(豊崎地区地区計画) |
| 縦覧期間 | 5月2日(水)~5月15日(火) 8時30分~17時15分(土日祝日を除く) |
| 意見書の提出 | 意見書を提出される方は、縦覧期間中に都市計画課へ提出してください。 |
| 都市計画審議会を開催します※ | |
| 会議名 | 平成30年度第1回豊見城市都市計画審議会 |
| 日時 | 5月11日(金)14時~16時 |
| 場所 | 市役所6階 多目的ホール |
| 案件 | ・用途地域の変更(県道豊見城糸満線沿線) ・準防火地域の変更(翁長地区) ・地区計画の変更(県道豊見城糸満線沿線地区) |
| 傍聴について | 審議会の傍聴を希望される方は、審議会の開催予定時刻の30分前から先着順で受付を行います。 ※公開・非公開の決定は、審議会の冒頭に行われます。 ※傍聴定員は、会場の広さ等を考慮して決定されます。定員を超える場合は先着順となりますので、あらかじめご了承ください。 |

※都市計画の手続き等により開催日や縦覧期間が変更になる場合があります。変更の際には市のホームページでお知らせします。

お問い合わせ 都市計画課 ☎850-5332

市立中央図書館からのお知らせ

6月8日(金)～22日(金)は、慰霊の日関連行事を予定しています。
期間中は、「戦争関連資料展示」および「特別おはなし会」などを実施します。



5月(皐月)

| 日 | 月 | 火 | 水 | 木 | 金 | 土 |
|----|----|----|----|----|----|----|
| | | 1 | 2 | 3 | 4 | 5 |
| 6 | 7 | 8 | 9 | 10 | 11 | 12 |
| 13 | 14 | 15 | 16 | 17 | 18 | 19 |
| 20 | 21 | 22 | 23 | 24 | 25 | 26 |
| 27 | 28 | 29 | 30 | 31 | | |

3日：憲法記念日 4日：みどりの日
5日：こどもの日 17日：館内整理日

6月(水無月)

| 日 | 月 | 火 | 水 | 木 | 金 | 土 |
|----|----|----|----|----|----|----|
| | | | | | 1 | 2 |
| 3 | 4 | 5 | 6 | 7 | 8 | 9 |
| 10 | 11 | 12 | 13 | 14 | 15 | 16 |
| 17 | 18 | 19 | 20 | 21 | 22 | 23 |
| 24 | 25 | 26 | 27 | 28 | 29 | 30 |

21日：館内整理日 23日：慰霊の日



マスコットキャラ
トムくん

開館時間

火曜日～日曜日 10時～19時 □は休館日 ※月曜日は定休日です。

お問い合わせ

市立中央図書館 ☎856-6006

民生委員・児童委員についてご紹介します



皆さんは民生委員・児童委員についてご存知ですか？民生委員は、民生委員法に基づき厚生労働大臣より委嘱されます。また、民生委員は児童福祉法により、児童委員も兼ねています。

民生委員・児童委員は、地域の相談相手として必要に応じ、行政や専門機関とのパイプ役を務めます。詳しくは、社会福祉課(市役所1階)または、市社会福祉協議会までお問い合わせください。

【民生委員・児童委員数】

- ・豊見城中学校区：定員31名中25名
- ・伊良波中学校区：定員30名中25名
- ・長嶺中学校区：定員28名中20名

※民生委員・児童委員には、担当地区があります。

お問い合わせ 社会福祉課 ☎850-0141 / 市社会福祉協議会 ☎856-2782

児童生徒派遣費補助金の申請について

派遣費補助金の申請は、大会出場前です。(※大会後の申請は原則受付できません。)また、実績報告は大会終了後20日以内の提出が必要です。期間内の申請がない場合は補助金の交付ができませんので、必ず期間内の申請をお願いいたします。

〈児童生徒派遣費補助金とは〉

市内在住の小中学生が、スポーツや文化活動において優秀な成績を収め、離島や県外の大会に参加する際に、参加選手へ補助金を交付するものです。

総合公園水泳プール開場のお知らせ

5月から9月の期間、水泳プールを開場します。

開場時間 9時～18時(7月、8月は21時まで)

※毎週月曜日は定休日です。ただし月曜日が祝祭日の場合、翌火曜日がお休みとなります。

※小学生未満は保護者も一緒に入水してください。また、18時以降は小中学生のみでの利用はお断りしております。

※団体での利用は生涯学習振興課(市立中央公民館)にて事前に予約・申込みが必要となります。

お問い合わせ 生涯学習振興課 ☎850-3591 / 水泳プール ☎850-2698

市ファミリー・サポート・センター「子育てサポーター養成講座」受講生募集!

子育てサポーター(有償ボランティア)を養成するための養成講座を開催します。全講座受講後に子育てサポーターとして活動できますが、今回受講できなかった講座を次回受講いただければ子育てサポーターとして活動できます。お気軽にお問い合わせください。

☆子育てサポーターの活動とは？

- ・自宅で子どもの預かり、保育園や幼稚園、塾の送迎など
- ☆活動報酬(子どもひとりにつき、1時間当たりの報酬)
- ・平日7時～19時/600円(土日祝、19時以降は700円)

○ファミサポの詳細内容については市ホームページに掲載しています。

期 間 6月21日(木)～7月13日(金)の期間内

8日間(毎週木曜日・金曜日)

時 間 9時～15時の時間内(日によって変更あり)

※日程変更の場合あり・子ども連れの受講不可

講座内容 子どもの栄養と食生活、小児看護の基礎知識など

場 所 市役所5階ホール

対 象 市内在住で20歳以上の方

申込方法 6月6日(水)までに電話または窓口(市役所1階)で申込みください。

お問い合わせ 子育て支援課 ☎850-0143

NEWS

九州クラブユース(U-13) サッカー大会初制覇!



3月3、4日に開催された、第12回九州クラブユース(U-13)サッカー大会で初優勝を果たした、ヴィクサーレ沖縄FCジュニアユースメンバーで伊良波中学校の脇涼音さんが市役所を訪れ、優勝報告を行いました。



第3回市スポーツ少年団武道大会結果発表

3月4日、市民体育館において『市スポーツ少年団武道大会』が開催され、白熱した試合展開を繰り広げ会場を盛り上げました!

空手道 競技



| 種目 | 優勝 | 準優勝 | 3位 | 3位 |
|---------------|-------|-------|--------|--------|
| 幼・1年生男子組手の部 | 金城 匠海 | 知念 和明 | 大城 清次 | 仲宗根 光亮 |
| 2年生男子組手の部 | 金城 吏恩 | 平田 優真 | 前川 賢心 | 西山本 龍毅 |
| 3・4年生男子組手の部 | 仲村 泰一 | 金城 宇月 | 山城 馨心 | 比嘉 蒼八 |
| 5・6年生男子組手の部 | 當山 泰生 | 當銘 琉粋 | 川村 龍輝 | 金城 匠杜 |
| 中学生男子組手の部 | 當山 晃生 | 新里 恵斗 | 多和田 令晃 | 金城 亨鷹 |
| 1・2・3年生女子組手の部 | 當山 百恵 | 藤原 真芯 | — | — |
| 4・5・6年生女子組手の部 | 仲本 海希 | 木場 那菜 | — | — |
| 中学生女子組手の部 | 仲本 青空 | 八木 美心 | — | — |

剣道 競技

| 種目 | 優勝 | 準優勝 | 3位 | 3位 |
|--------------|-------|---------|-------|-------|
| 競技形式(防具なしの部) | 長嶺 瑠里 | 北 琉之介 | 島田 桃榎 | 前川 倫大 |
| 競技形式 | 長嶺 瑠奈 | 伊志嶺 まあさ | 西里 友佑 | 原國 結衣 |
| 3・4年生の部 | 宮城 綾羽 | 水谷 結衣 | 西里 京平 | 島田 小鈴 |
| 5・6年生の部 | 宮本 泰地 | 喜舎場 悠平 | 飯野 桜亮 | 宮城 琉徳 |

第57回市軟式野球大会開催!

日時 6月17日(日)、6月24日(日) **会場** 瀬長島野球場 **競技方法** 自治会対抗のトーナメント
参加資格 ①本市に現住所か本籍を有すること。②本市で選抜されたら県民体育大会に参加できる者。
 ③本市で選抜され県民体育大会へ出場しなかった選手は次年度の大会出場を認めない。など
申込方法 参加するチームは、参加料2,000円をそえて5月31日(木)17時までに市体育協会に提出すること。



市バスケットボール大会開催!

日時 6月3日(日) **会場** 豊見城市民体育館
参加資格 ①本市に現住所か本籍を有すること。②本市で選抜されたら県民体育大会に参加できる者。
 ③本市で選抜され県民体育大会へ出場しなかった選手は次年度の大会出場を認めない。など
申込方法 参加するチームは、所定の申込書に参加料5,000円(保険料込み)をそえて5月18日(金)17時までに市体育協会に提出すること。

第45回市ソフトボール大会開催!

日時 5月20日(日)、5月27日(日) **会場** 瀬長島野球場 **競技方法** 自治会対抗のトーナメント
参加資格 ①本市に現住所か本籍を有すること。②本市で選抜されたら県民体育大会に参加できる者。
 ③本市で選抜され県民体育大会へ出場しなかった選手は次年度の大会出場を認めない。など
申込方法 参加するチームは、所定の申込書に参加料1,000円をそえて5月11日(金)17時までに市体育協会に提出すること。

※その他、詳細については市体育協会(市陸上競技場1階)へお問い合わせください。

お問い合わせ 市体育協会 ☎850-3279

認知症サポーター養成講座 受講生募集!

認知症について正しく理解し、偏見をもたずに認知症の人や家族を温かく見守る応援者として自分の範囲で活動するボランティア「認知症サポーター」を募集しています。

日時 6月20日(水)10時～11時30分
開催場所 市役所5階会議室(参加費無料)
対象者 市内在住の方
申込期限 5月16日(水)～6月19日(火)
 ※開催日の3日前までにお電話
 または窓口でお申し込みください。



オレンジカフェ・美らとみぐすく の開催について

認知症について「知りたい」、「相談がしたい」など様々な思いを持つ皆さんに気軽に立ち寄って頂ける場所です。予約は不要です。

日時 5月17日(木)15時～16時
開催場所 たからカフェ(松岡医院となり)
対象者 市内在住の方ならどなたでも



お問い合わせ 障がい・長寿課 ☎ 850-5320

離乳食教室受講者募集!

毎日作れる離乳食のご紹介!お話とミニ調理実習をします。お子様も一緒にお越しください。

日時 ①5月24日(木) } 両日とも
 ②6月15日(金) } 13時30分～15時30分
開催場所 市立中央公民館1階和室
対象者 生後5～6カ月の保護者15組程度
準備物 授乳ケープ、親子健康手帳、筆記用具
申込期限 ①5月21日(月)まで
 ②6月12日(火)まで
申込方法 健康推進課(市役所3階)まで



お問い合わせ 健康推進課 ☎ 850-0162

妊娠SOS・女性の悩み相談

妊娠・出産・子育ての悩みや女性の心身の健康相談を受け付けています。

日時 月・火・木・金・土 / 9時～17時まで
 (水曜・旧盆(ウークイ)・祝日・年末年始除く)

お問い合わせ 沖縄県助産師会母子未来センター
 ☎ 989-1181

生涯学習振興課からのお知らせ

親子リトミック&アート ～親子で楽しくスキンシップしましょう♪～

日時 6月20日～7月11日(毎週水曜日全4回) 15時～(約90分)
場所 市立中央公民館第1研修室 **対象者** 市内在住、在勤、在学の方(2歳～就学前幼児)
定員 20名 **受講料** 無料(ただし教材費がお子様1名4回分で1,000円)
申込期限 5月22日(火)より先着順 **申込方法** 市立中央公民館窓口かお電話でお申し込みください。



トールペイント教室 ～夢中になれる時間が心を豊かにします～

日時 6月1日～6月29日(毎週金曜日全5回) 10時～正午
場所 市立中央公民館1階会議室 **定員** 20名
受講料 無料(ただし材料費が5回分で500円) **対象者** 市内在住、在勤、在学の方
申込期限 5月17日(木)より先着順
申込方法 市立中央公民館窓口かお電話でお申し込みください。



夏のパソコン初級教室 ～文書作成の基本を学習しよう!～

日時 6月5日～7月3日(毎週火曜日全5回) 10時～正午
場所 パソコン教室とみぐすく(字上田)
対象者 市内在住、在勤、在学の方で、文書作成の基本を習得したい方、文字入力ができる方。
受講料 無料 **定員** 14名
申込期限 5月15日(火)より先着順
申込方法 市立中央公民館窓口かお電話でお申し込みください。 ※お申し込みは、平日8時30分～17時15分まで



お問い合わせ 生涯学習振興課(市立中央公民館) ☎ 850-3280

税務課からのお知らせ

お問い合わせ
税務課 ☎850-0245

軽自動車税について

原付、軽二輪、小型二輪、小型特殊自動車

| 車種区分 | | 税率（年額） |
|--------------------|--------------|--------|
| 原付 | 50cc以下 | 2,000円 |
| | 50cc超90cc以下 | 2,000円 |
| | 90cc超125cc以下 | 2,400円 |
| | ミニカー | 3,700円 |
| 軽二輪（125cc超250cc以下） | | 3,600円 |
| 小型二輪（250cc超） | | 6,000円 |
| 小型特殊自動車 | 農耕作業用のもの | 2,400円 |
| | その他のもの | 5,900円 |

3輪、4輪以上の軽自動車

| 車種区分 | | | 税率（年額） | | |
|------|-----|-----|-----------------------|-----------------|----------------------|
| | | | ①新車登録が平成17年4月～平成27年3月 | ②新車登録が平成27年4月以後 | ③新車登録が平成17年3月以前（重課※） |
| 三輪 | | | 3,100円 | 3,900円 | 4,600円 |
| 四輪以上 | 乗用 | 自家用 | 7,200円 | 10,800円 | 12,900円 |
| | | 営業用 | 5,500円 | 6,900円 | 8,200円 |
| | 貨物用 | 自家用 | 4,000円 | 5,000円 | 6,000円 |
| | | 営業用 | 3,000円 | 3,800円 | 4,500円 |

※新車登録から13年を経過した車両は重課税率が適用されます。

軽（税の軽減）について

平成29年度に新車登録した3輪、4輪のうち、次の基準を満たす車両については、平成30年度の軽自動車税に限り、下表のとおり税率となります。

ア、電気自動車・天然ガス軽自動車（平成21年排出ガス10%低減または、平成30年度排出ガス基準適合）

イ、乗用：平成17年排出ガス基準75%低減達成（★★★★）または平成30年排ガス規制50%低減達成、かつ平成32年度燃費基準達成車+30%達成車

貨物：平成17年排出ガス基準75%低減達成（★★★★）または平成30年排ガス規制50%低減達成、かつ平成27年度燃費基準+35%達成車

ウ、乗用：平成17年排出ガス基準75%低減達成（★★★★）または平成30年排ガス規制50%低減達成、かつ平成32年度燃費基準+10%達成車

貨物：平成17年排出ガス基準75%低減達成（★★★★）または平成30年排ガス規制50%低減達成、かつ平成27年度燃費基準+15%達成車

※イ、ウについては、揮発油（ガソリン）を内燃機関の燃料とする軽自動車に限りです。

※各燃費基準の達成状況は、自動車検査証の備考欄に記載されています。



| 車種区分 | 平成29年4月1日から平成30年3月31日までに新車登録した軽自動車 | | | | |
|------|------------------------------------|--------|--------|-----------|---------|
| | ア（年額） | イ（年額） | ウ（年額） | ア～ウ以外（年額） | |
| 三輪 | 1,000円 | 2,000円 | 3,000円 | 3,900円 | |
| 四輪 | 乗用・自家用 | 2,700円 | 5,400円 | 8,100円 | 10,800円 |
| | 乗用・営業用 | 1,800円 | 3,500円 | 5,200円 | 6,900円 |
| | 貨物・自家用 | 1,300円 | 2,500円 | 3,800円 | 5,000円 |
| | 貨物・営業用 | 1,000円 | 1,900円 | 2,900円 | 3,800円 |

軽自動車税の納税義務について

軽自動車税は毎年度4月1日（賦課期日）現在の軽自動車等（原付バイク、二輪バイクを含む）の所有者に対して課税されます。自動車税（県税）とは異なり、月割課税はありません。

そのため、4月2日以降に軽自動車等を所有した場合には、その年度は課税されませんが、4月1日現在に所有している場合には4月2日以降に廃車や譲渡を行っても、その年度分の軽自動車税については、全額納税義務を負うことになります。

平成30年度の納税通知書は、5月初旬に発送します。4月1日現在で軽自動車等をお持ちの方で、5月16日を過ぎても納税通知書が届いていない場合は、お早めに税務課までお問い合わせください。

軽自動車税の減免について

身体障害者等や社会福祉法人等を対象とした軽自動車税の減免制度があります。減免を受けるためには、納期限までの申請が必要となります。（昨年度、減免を受けられた方でも、改めて申請が必要です）減免の対象となるには要件がありますので、詳しくは税務課までお問い合わせください。

豊見城市臨時職員・嘱託員求む！

臨時職員・嘱託員を
下記のとおり
募集しています!!!



アゴマゴちゃん

| 職 種 | 勤務日時 | 雇用期間 | 賃 金 | 応募方法 | お問い合わせ |
|--------------------------|--|-----------------------------|--------------------|---|---------------------------|
| 親子通園事業言語療法士 | 9時～正午(3H)または 10時～13時 ※週1日出勤(出勤日・ 時間帯変動あり) | 随時募集 (個人委託契約) | 時給5,000円 | 履歴書、言語療法士資格の写しを子育て支援センターぐっぴーまたは子育て支援課(市役所1階)へ提出 | 子育て支援課 TEL: 850-9214 |
| 市立幼稚園教諭【担任】 (臨時) | 7.75時間 月～金 シフト有(週休2日) | 5月1日から (半年ごとに契約 更新可) | 時給1,030円 | 履歴書、幼稚園教諭免許または保育士証写しを保育幼稚園課(市役所1階)へ提出 | 保育幼稚園課 TEL: 850-5088 |
| 市立幼稚園預かり保育教諭 (臨時) | 7.75時間月～土 (週休2日) | | 時給1,030円 | | |
| 市立幼稚園特別支援教育支援員 (臨時) | 6時間または4時間 月～金(週休2日) | | 時給880円 | | |
| 座安保育所保育士 (臨時) | 7時15分～18時30分(内 7.75時間のシフト勤務) 15時～18時30分 (3.5時間勤務) | 随時 (半年ごとに契約 更新可) | 時給1,030円 時給950円 | 履歴書、保育士資格の写しを座安保育所に提出 | 座安保育所 TEL: 850-4382 |
| 特別支援教育支援員 (市立小中学校) | 8時15分～16時45分 | 5月から9月30日 (半年更新の1年間) | 時給880円 | 履歴書を学校教育課(市役所2階)へ提出 ※教員免許保持者優先 | 学校教育課 TEL: 850-0961 |
| 情報教育指導補助員 (市立小中学校) | 8時30分～17時15分 | | 時給880円 | 履歴書を学校教育課(市役所2階)へ提出 ※各種情報処理資格者優先 | |
| 登校支援員 (市立小学校) | 5時間/日(週5日) | | 時給880円 | 履歴書を学校教育課(市役所2階)へ提出 ※教員経験者 | |
| 一般事務 (学校教育課) | 8時30分～17時15分 | | 時給825円 | 履歴書を学校教育課(市役所2階)へ提出 | |
| 学校給食費徴収事務嘱託職員 (市立小学校) | 11時15分～16時45分 | 6月1日から (1会計年度ごと の更新可) | 時給850円 | 履歴書を市立学校給食センターへ提出 | 学校給食センター TEL: 850-4585 |
| 学校給食費徴収事務嘱託職員 (市立中学校) | 12時15分～16時45分 | | 時給850円 | | |

インフラオナーシヨンのInformation

健康・福祉

健康推進課からのお知らせ

健康推進課 ☎850・0162

FAX850・5343

「健康スリム倶楽部」(生活習慣病予防教室)受講生募集! (参加費無料)

ずっと健康であるためには、生活習慣病を予防することが大事です。案外知らない「正しい」知識や実践方法について医師、管理栄養士、健康運動指導士がわかりやすく教えます。

※参加者には野菜のプレゼント(1日にとること)が望ましい量(350g×3人分)

日時 6月17日(日)9時~正午

場所 市立中央公民館 1階会議室

対象者 20歳~64歳の市民

※妊娠中の方や医師から運動制限の指示のある方は安全管理上、対象外とさせていただきます。

定員 限定15名(完全予約制)

※応募者多数の場合は選考

申込方法

申込書をご記入のうえ、メール、FAXなどで健康推進課へ6月6日(水)までにお申込みください。なお、電話申込の場合は申込書の提出は不要ですが、質問事項には答えて頂きます。

申込用紙

健康推進課窓口(市役所3階)で配布、または市ホームページからダウンロードしてください。

メール

yobou-g@city.tomigusuku.lg.jp

※軽い運動ができる服装でお越しください。

世界禁煙デー パネル展

5月31日の世界禁煙デーにあわせて禁煙週間の周知と受動喫煙防止にむけたタバコの害、禁煙についての知識の普及啓発を目的にパネル展を開催します。

日時 5月31日(木)~6月6日(水)

場所 市役所1階ロビー

お知らせ

協働のまち推進課 ☎850・0159

バスを利用しましょう!

快適なバス利用をサポートします!「バスナビおきなわ」で検索☆

バス利用の取組みについて、詳しく知りたい方は「わった〜バス党」で検索☆

市民課からのお知らせ

市民課 ☎850・0103

マイナンバーカードは受け取りましたか?

マイナンバーカード交付申請後、マイナンバーカード交付通知書(はがき)が自宅へ届いたら、交付通知書に記載されている期限までに来庁していただき、市民課(市役所1階)にてマイナンバーカードの受け取りをお願いします。

受け取りが無く、交付通知書の期限を経過すると廃棄対象となりますのでご了承ください。

マイナンバーカード交付申請用封筒の差出有効期限延長について

「通知カード」および「マイナンバーカード交付申請書」の二種は届けこつてくるマイナンバー

カード交付申請書の送付用封筒(返信用封筒)については、差出有効期間が平成29年10月4日になつている場合でも、平成31年5月31日まで切手を貼らずに、そのまま使用することができます。

封筒等を紛失した場合は任意の封筒で送付することもできます。また、マイナンバーカード総合サイトより、申請者自身で印刷して利用できる封筒様式(料金受取人払のため切手の貼り付けが不要)が掲載されていますので、そちらもご利用ください。

国保年金課からのお知らせ

国保年金課(年金窓口) ☎850・0139

国民年金保険料は口座振替がお得です

国民年金保険料の納付には、口座振替がご利用になれます。口座振替をご利用いただくことで、保険料が自動的に引き落とされるので金融機関などに行く手間が省けるうえ、納め忘れもなくなるとも便利です。

また、口座振替には、当月分保険料を当月末に振替納付することにより、月々50円割引される早割制度や、現金納付よりも割引額が多い6ヵ月前納・1年前納・2年前納もあり、大変お得です。

口座振替をご希望の方は、納付書または年金手帳、通帳、金融機関届出印を持参のうえ、ご希望の金融機関または年金事務所へお申し出ください。

那覇年金事務所 ☎855・1122

生活環境課からのお知らせ

生活環境課 ☎850・5520

浄化槽の清掃および点検をしましょう!

浄化槽の清掃を怠ると、周辺地域が悪臭によって迷惑になるばかりではなく、川や海が汚れてしまいます。浄化槽の保守点検および清掃は浄化槽設置者の義務です。適正な浄化槽管理をお願いいたします。

合併処理浄化槽設置整備事業費補助金について

次の内容に該当する方を対象に予算の範囲内で補助金を交付します。

1. 既設の単独処理浄化槽から合併処理浄化槽(5~10人槽)へ切り替えを予定していること。
2. 公共下水道、農業集落排水区域外であること。
3. 下水道事業計画区域であるが、その整備が7年以上行われていない地域であること。

(注意事項)

1. 新築の住宅は該当いたしません。
2. 受付期間は、12月21日(金)までです。
3. 補助金交付申請の前に、既に工事を着手した場合は補助金交付の対象外です。

※詳しくは担当課までお問い合わせください。

野焼き禁止のお知らせ

◆野焼き(野外焼却)は禁止されています

野外での廃棄物焼却行為(野焼き)はダイオキシン類などを発生させ悪臭や煤じん等の原因になり、周辺住民の健康や生活環境を著しく損ないます。そのため、屋外での廃棄物焼却行為または一定の構造基準を満たしていない廃棄物焼却炉の使用は法律や条例など(一部の例外を除き)により禁止されており、違反者に対して罰則規定が定められています。

◆罰則規定

違反者には次の罰則が定められています。
5年以下の懲役もしくは一千万円以下の罰金に処し、又はこれを併科する。

改善命令等に従わず、常習的に「野焼き」を行った場合、豊見城警察へ通報し、しかるべき措置を図ります。

※なお、平日8時30分以前(市役所開庁前)17時15分以降(市役所開庁後)または土日・祝祭日に野焼き行為を見つけたら、豊見城警察署に通報をお願いします。

不法投棄は犯罪です！

不法投棄は、人気がない山林や空き地などに

廃棄物を捨てることで、地域の景観を損なうだけでなく、土壌や河川などを汚染し深刻な環境問題につながる重大な犯罪行為です。

市内各所において廃棄物の不法投棄が発生し、市生活環境課では、不法投棄を防止するため、不法投棄が多い場所への巡回や看板設置を行っていますが、未だに発生している状況です。

〈土地の所有者・管理者には責任があります〉

個人の土地に不法投棄された廃棄物は、捨てた者が判明しない場合、法律上、土地の所有者(管理者)が不法投棄物を処分することになります。そのため空き地や山林などの所有者は、未然に防止するため、定期的な見回り、草刈や清掃、侵入防止柵を設置するなどして、不法投棄を防止しましょう！

◆不法投棄防止看板の貸出をおこなっています

市生活環境課では、不法投棄を防止するため、不法投棄されやすい場所への看板の貸出を行っています。※数に限りがありますので、市生活環境課(市役所2階)までご連絡ください。

「家電リサイクル法」とは？

家電リサイクル法とは、一般家庭から排出された家電製品4品目(エアコン・テレビ・冷蔵庫・洗濯機)の有用な部品や材料をリサイクルしてごみを減量し、資源の有効利用を促進することを目的としています。

これらの廃家電製品を処理する場合、消費者がリサイクル料金を負担しなければなりません。処理する方法は、次の2通りがあります。

- ① 家電販売店に引き取りを依頼する。
販売店にリサイクル料金と収集・運搬料金を支払い、指定引取場所へ搬入してもらう。
- ② 自分で直接、指定引取場所へ搬入する。
郵便局でリサイクル料金を支払い、家電リサイクル券を廃家電製品に貼って指定引取場所へ搬入する。

指定引取場所に集まった廃家電製品は、リサイクル工場に運ばれ有用な部品や材料が有効利用されます。

| 店名 |
|---|
| (株)沖縄ヤマダ電機 テックランド豊見城店 ☎840-5950 |
| ホームセンターさくもと とよみ店 ☎852-2100 |
| (株)メイクマン 豊見城店 ※直接店頭にて手続きを行ってください。 |
| 市内の指定引取場所 |
| (株)拓琉金属 豊崎営業所 ☎987-4394 |

廃棄物の処理に「無許可」の回収業者を利用しないでください！

ルールを守らず家電を集める違法業者がいます。不適正な処理が原因で火災が起るなど、不法投棄に繋がるおそれがあるので注意しましょう。

税務課からのお知らせ

税務課 ☎8500・0245
平成30年度(平成29年分)住民税の各種証明書の発行について

各種証明書の発行については、6月1日(金)から発行開始となります。

事業所から給与支払報告書が未提出の方および申告がお済みでない方は、所得証明書などの発行はできませんのでご注意ください。

※市県民税の申告は、6月1日(金)から再受付します。また、所得税の確定申告につきましても、那覇税務署での受付となります。

納税課からのお知らせ

納税課 ☎8500・0242
口座振替をご利用になると便利です！

金融機関から自動的に振り替えられるため、納めに行く手間ははぶけ、納め忘れもなくなります。(預金残高にはご注意ください。)

手続きは金融機関にて、通帳届出印、通帳、納付書を持参し、備え付けの口座振替依頼書へ必要事項を記入し、申込みます。口座振替手続をしてから開始までに約1カ月かかりますので、早めの手続きをお願いします。(詳しくは、各金融機関にお問い合わせ下さい。)

□座振替での納付済金額は、記帳もしくは市役所から送付される『口座振替領収書』(ハガキ)でご確認ください。

納付期限が過ぎた市税の納付について

お手持ちの納付書の納付期限が過ぎてしまった場合、各金融機関での納付はできませんので、早めに納税課までご連絡下さいますようお願いいたします。

農林水産課からのお知らせ

農林水産課 ☎850・5305

市内の農業経営者・農地を所有する皆さまへ
「使っていない農地 もったいない!」

農地中間管理機構に農地を貸しませんか?

・契約期間中の賃料は、借り手ではなく、機構が責任をもって地主に支払います。
 ・面倒な賃貸借の手続き、賃料の徴収、借受から貸付までの農地の管理は機構が行います。

・借り受けた農地は、地域で頑張る担い手に貸し付けます。
 ・契約期間満了時には、農地が必ず皆さまの元へ戻ってきます。

農地中間管理機構とは、県知事から指定を受けた、農地の継続的な有効利用などを進めることを目的とした公的な機関です。

農業者の高齢化等に伴い、耕作放棄地の増加が予想されます。
 耕作放棄地になると…

・病害虫の発生
 ・周囲の農地への雑草繁茂の原因
 ・ゴミの不法投棄場となってしまう等

その農地だけでなく周囲への悪い影響が出てきます。豊見城の農業を守りましょう!

農地中間管理機構を通して農地を借りたい方・貸したい方は、農林水産課(市役所2階)までご相談ください。

上下水道部総務課・経済建設部農林水産課からのお知らせ

上下水道部総務課 ☎850・1516
 経済建設部農林水産課(農業集落排水) ☎850・5305

公共下水道・農業集落排水に接続しましょう
 公共下水道区域および農業集落排水区域で下水道接続がまだのご家庭は、早めの接続をお願いします。(接続の可否は担当課にお問い合わせください)なお、くみ取り便所、し尿浄化槽を廃止して接続する場合は、工事の資金を無利子で貸付しています。

※農業集落排水とは保栄茂・翁長の一部地域の下水道です。
貸付限度額 個人住宅30万円/集合住宅80万円
返済方法 40回以内の毎月元金均等払い(無利息)

指定給水工事業業者(5月・6月)
 5月 泉水設備(株) 字高安5・3 ☎856・5220
 6月 (株)和高建設工業 字豊見城473・3 ☎850・9670

▼道路側修理担当番
 5月 (有)東志工業 字上田95・1 ☎850・3922
 6月 (有)大設工業 字与根209・2 ☎856・0611

生涯学習振興課からのお知らせ
生涯学習振興課 ☎850・3591
☎850・3280

川柳とみぐすくサークル 会員募集
 川柳を読むのが大好きな初心者の方、一緒に自分の心を詠んでみませんか?

日時 第1・3土曜日 10時~正午
開催場所 市立中央公民館 2階会議室
準備物 筆記用具

※直接活動日にお越しください。
とみぐすくカラオケサークル仲間達 会員募集
 中高年のカラオケサークルです。演歌、歌謡曲を主にCDで練習しています。月1回は館外に出て練習します。

日時 第2・3火曜日13時30分~15時30分
開催場所 市立中央公民館 第2研修室
 ※直接活動日にお越しください。

生命の貯蓄体操さわやかサークル 会員募集
 約100年前に漢方の名医が考案した体操が元になった「日本式氣功養生術」です。1日無料体験受付中です。

日時 毎週土曜日 19時30分~21時30分
開催場所 市立中央公民館 和室
準備物 動きやすい服装で、くつ下、タオルを持参してください。
 ※直接活動日にお越しください。

ボウリング教室 受講者募集
日時 5月29日(火)~7月3日(火)
 毎週火曜日(全6回) 19時~21時
開催場所 スカイレーン

対象者 18歳以上の市内在住者
準備物 施設および用具使用料 ゲーム代:1,000円・シューズ代:300円(持参の場合は無料)

定員 24名(先着順)
申込期間 5月9日(水)~5月23日(水)
申込方法 生涯学習振興課窓(市立中央公民館)へ直接お越しいただくか、電話にてお申込みください。
 (平日8時30分~17時15分まで)

豊見城警察署からのお知らせ
豊見城警察署 ☎850・0110

自転車の交通ルール・交通マナーを守りましょう

道路交通法上、自転車は軽車両と位置付けられており、歩道車道の区別があるところは車道通行が原則です。

児童・幼児・高齢者(70歳以上)および車道通行に支障がある身体不自由な人が運転する場合、また車道通行が危険な場合も歩道通行ができます。

市内で、自転車が歩行者にぶつかってケガを負わせる事故が発生しており、全国では死亡事故まで発生しています。

携帯電話やヘッドホンを使用しての運転、傘差し運転なども禁止されています。

自動車も交通ルールを守って安全に走行しましょう。

自転車安全利用五則

- 自転車は車道が原則、歩道は例外
- 車道は左側を通行
- 歩道は歩行者優先で、車道寄りを徐行
- 安全ルールを守る
- (飲酒運転の禁止、2人乗りの禁止など)
- 子どもはヘルメットを着用

「おいしい話」には裏がある！

悪質業者から「もうけ話」を持ちかけられ、お金をだまし取られる被害があとを絶たず、老後の資金への不安や生活の足しにと考え、手をだし被害にあつう人が増えています。

手口としては…

- 「あとで高値で買い取る」と株の購入を勧める
- 宝くじの当選番号を教えると情報料を請求するなど
- 「簡単に儲かる」「必ず儲かる」などのおいしい話はない
- 「高値で買い取る」「あなただけ特別」と言われても信用しないなど

緊急は110番 相談ダイヤル：#9110

豊見城市消防本部からのお知らせ

豊見城市消防本部 ☎85003105
消防団員(女性消防団員)随時募集!

資格 市内在住または在勤する20歳以上(大学生・専門学生可)

※「若い力」を必要としています。ぜひ消防団員に興味のある方やサークル団体のメンバーは、消防団担当の警防課までご連絡ください。

●応急手当講習会について

◆普通救命講習会
 毎月第4木曜日 18時30分～21時30分
 ◆上級救命講習会
 年2回(11月・2月の第3日曜日)効果試験有

場 所 市役所 5階会議室
資 格 市内在住または在勤する方
申込人数 20名(3名に満たない場合は中止)
申込期限 講習会10日前まで(電話可)

子育て支援センターぐびー ☎85009214
地域子育て出前支援について(利用料無料)
 保育士が地域に向き、親子と一緒に遊具遊びや手遊び、わらべ歌などを楽しみます。

▼**豊崎地域連携室(豊崎小学校体育館2階)**
日 時 5月15日(火) 13時30分～15時30分
対 象 豊崎在住の0歳児～就学前の親子

▼**県宮真玉橋団地集会所**
日 時 5月24日(木) 13時30分～15時30分
対 象 県宮真玉橋団地・周辺在住の0歳～就学前の親子

※祖父母の参加も可能です。お子さんの安全管理は保護者の方にご配慮ください。

育児講座のお知らせ

▼**カラーセラピー講座**

日 時 5月16日(水) 10時15分～11時45分
場 所 子育て支援センターぐびー
対 象 0歳児～就学前の親子12組
受付期間 5月8日(火)から(先着順)

▼**親子リトミック**

日 時 5月28日(月) 10時15分～11時45分
場 所 豊見城団地集会所・子育て支援所
対 象 0歳児～就学前の親子25組
受付期間 5月18日(金)から(先着順)

▼**キッズ(ベビー)&ママヨガ**

日 時 5月21日(月) 10時15分～11時45分
場 所 豊見城団地集会所・子育て支援所
対 象 0歳児～就学前の親子25組
受付期間 5月11日(金)から(先着順)

平成30年度 市民体育館 親子護身術セミナー
 一般の護身術に興味がある方を募り、親子護身術セミナーを開催。暴漢に襲われた時など、いざという時に自分や大切な人の身を守る対処法習得を図ります!

時 間 10時～正午
定 員 40名(先着順)※保護者1名につきお子さま5名まで

対 象 小学生から成人まで(中学生以下は保護者同伴)
講 師 沖縄県少林寺拳法連盟
受講料 200円/1名(保険料込み)

申込期間 5月11日(金)から
受付時間 9時～21時まで(火曜日は休館)

内 容
 ・小さな子どもが身を守る方法
 ・子ども、成人男性、成人女性にわかれそれぞれに適した護身術をレクチャー など

留意事項
 ・運動にふさわしい服装で受講してください。
 ・申込者が少人数の場合は開講を取りやめる場合がございます。

※詳しくは市民体育館までお問い合わせ下さい。

市社会福祉協議会 ☎85662782
子どもの居場所・学習支援事業について
 ①様々な課題を抱える子ども達や保護者に対し

て、寄り添った相談支援を行う支援員がいます。大人も子供も相談できます。

○子ども支援員(3名) 豊見城中・長嶺中・伊良波中校区担当

○就学支援員(1名) 生活保護・就学援助を利用している世帯担当

※支援員の連絡先は市社会福祉協議会へお問い合わせください。

②子ども達が安心して過ごす事のできる心のよりどころとなる居場所での交流活動や学習支援、食事食育支援等の寄り添った支援を行います。利用できる方 5歳〜18歳まで

(※面接・審査があります)

○長嶺中校区 子ども未来塾まかぶ

○豊見城中校区 子ども未来塾とみぐすく

○伊良波中校区 子ども未来塾いらは

(月〜金曜日) 15時〜21時まで

○豊見城小校区 子ども未来塾かなえ

(土曜日のみ) 14時〜21時まで

※入塾相談は、子ども支援員または市社会福祉協議会へお問い合わせください。

ボランティア 募集!

子ども未来塾(まかぶ・とみぐすく・いらは)は、ボランティアを募集しています。余暇でちょっとしたボランティアしませんか?

内容 食事作り・交流活動・宿題などのお手伝い

お問い合わせ 市社会福祉協議会

自殺予防 沖縄いのちの電話 ☎888・4747

病気の悩み、失業、生活苦、人間関係の悩み、いじめなどで孤独と絶望に陥り、誰にも相談できず、死んでしまいたいと思うほど苦しい時に電話をかけてください。

名前を言う必要はありません。秘密は守られます。「沖縄いのちの電話」は、いつでもあなたからの電話を待っています。

〜沖縄いのちの電話〜
相談電話番号 888・4343

(毎日)10時〜23時

※毎月10日は全国共通のフリーダイヤルで相談を受付しています。

☎0120・783・5556(8時〜翌日8時)

**〜沖縄いのちの電話相談員〜
養成公開講座 受講生募集**

沖縄いのちの電話は、孤独の中にあっても、時には精神的危機に直面し、助けと励ましを求めている1人ひとりの声に相談員が「電話を通して耳を傾け、勇気を持って生きていけるようにする電話相談のボランティア団体です。

所定の養成講座を受けた方が、電話相談員として登録され活動しています。現在、6月開講の相談員養成公開講座受講生を募集しています。詳しくは沖縄いのちの電話事務局

☎888・4747までお問い合わせください。

WiFi 募集

市シルバー人材センターからのお知らせ

市シルバー人材センター ☎850・7716

市シルバー人材センター会員募集

対象 市内に居住する原則60歳以上の方!

説明会 5月15日(火)10時〜正午

場所 当センター会議室(陸上競技場1階)

年会費 2,000円

当センターでは入会促進のために出張説明会を実施いたします。

説明会をご希望される自治会は、事務局へご連絡いただければ幸いです。詳細についてご相談致しますので宜しくお願致します。

※生涯現役で頑張る女性会員も大歓迎!

※マイクワバス運転手経験者の入会も大歓迎!

サークル活動に参加したい方も会員に入会すれば参加できます

- 毛筆サークル ○民謡サークル
- 三線サークル ○パソコンサークル
- 絵手紙サークル ○カラオケサークル
- 大正琴サークル など

お仕事の依頼

- ①手軽に電話での申込みができます。
- ②相談・見積り(無料)のうえ、センターと契約を結びますので、会員の就業については、すべてセンターにお任せいただけます。
- ③公益法人のため、安心で割安です。

お仕事の内容

- サービス分野**
- 福祉・家事援助サービスなど
- 折衝・外交分野**
- 広報・チラシ配布など
- 屋内外の一般作業**
- 除草・草刈り・枝切り・剪定など

管理分野

○駐車場整理、公共施設管理

事務分野

○毛筆宛名・賞状筆耕、整理事務

専門技術分野

- 大工作業、塗装作業など
- 清掃や洗濯などの「ちよっとした家事のお手伝い」短期間、短時間のお仕事も喜んでお引き受けします。詳しくは市シルバー人材センターへお問い合わせください。

車両運転スタッフ講習のご案内について

シルバー人材センターで就業するために交通安全の講義や適性検査および運転技術の習得を目指します。

日時 6月12日(火)〜14日(木)計3日間

場所 波之上自動車学校

定員 10名

対象者 市内在住で60歳以上の方(会員・非会員問わず)

相 談

●法律相談(弁護士)

と き：第1・第3水曜日 9時～正午(事前予約が必要です)
 ところ：市役所1階 市民相談室/☎850-0159(協働のまち推進課)

●法律相談(司法書士)

と き：第2・第4水曜日 10時～正午(事前予約が必要です)
 ところ：市役所1階 市民相談室/☎850-0159(協働のまち推進課)

●行政相談(行政相談委員)

と き：第4木曜日 10時～正午
 ところ：市役所1階 市民相談室/☎850-0159(協働のまち推進課)

●消費生活相談

と き：第1・第3火曜日 10時～12時/13時～16時
 ところ：市役所1階 市民相談室/☎850-0159(協働のまち推進課)

●家庭児童相談・女性相談(市役所1階 子育て支援課)

と き：月曜～金曜日 9時～16時30分/☎840-5633

●障害福祉に関する相談・障害者虐待に関する相談、通報

桜山荘障がい者相談支援センターさくら(字平良)/☎840-5904
 指定相談支援事務所ひまわり(字渡橋名)/☎856-6639
 豊見城市障がい・長寿課 障がい福祉班(平日8時30分～17時15分)
 ☎850-5320/FAX856-7046

●高齢者に関する保健福祉サービスの相談・高齢者虐待に関する相談、通報

豊見城市障がい・長寿課 地域包括支援班(平日8時30分～17時15分)
 ☎856-7727/FAX856-7876
 虐待通報(夜間・休日)/☎850-0024

●適応指導教室

と き：月曜～金曜日 10時～16時
 ところ：教育相談室(市陸上競技場内)/☎856-1538

●職場におけるセクシュアルハラスメント相談

と き：毎週月曜日・水曜日 10時～17時 ※専門の相談員が対応
 それ以外の平日 8時30分～17時15分
 ところ：沖縄労働局雇用均等室(土日、祝祭日は閉庁)
 ☎098-868-4380

●労働に関する相談

◎沖縄県女性就業・労働相談センター

と き：電話相談 月曜日～土曜日 9時～20時(祝日を除く)
 対面相談 月曜日～金曜日 9時～17時(祝日を除く※要予約)
 ところ：沖縄県三重城合同庁舎5階/☎0120-610-223

◎沖縄労働局総合労働相談コーナー

と き：月曜日～金曜日 9時～12時/13時～17時
 ところ：沖縄労働局企画室内/☎098-868-6060

◎那覇総合労働相談コーナー

と き：月曜日～金曜日 9時～12時/13時～17時
 ところ：那覇労働基準監督署/☎098-868-8008

●おきなわ女性財団でいる相談室 男性相談(男性相談員が対応します)

と き：日曜・月曜 10時～16時/☎098-868-4011
 お休み：年末年始(12/29～1/3)※月曜が祝日の場合

●みんなの人権110番 全国人権共通人権相談ダイヤル

と き：月曜日～金曜日8時30分～17時15分/☎0570-003-110

※非会員の方は、講習終了後、シルバー人材センターに入会して頂くことが条件です。
受講料 無料
 詳しくは県シルバー人材センター連合 ☎871-0330、または市シルバー人材センターへお問い合わせください。
市商工会青年部からのお知らせ
市商工会青年部 ☎850・2060
沖縄県豊見城市・石川県かほく市児童交流事業
受入期間 8月9・10・11・12日(泊4日)
訪問地 石川県かほく市
内容 ホームステイ先での共同生活を通して、雪国の自然と生活を体験し、その土地の歴史や文化を学ぶとともに、地元の子どもたちとの交流を図る。
 市内に在住する心身ともに健康な小学生4年生から6年生の児童(受

♡
ご芳志

市社会福祉協議会へ

▼高良チヨ子さん(字高嶺)より、故・夫・幸助さんの香典返しとして10万円
 ▼嘉手納成之さん(字豊見城)より、寄付金として30万円

入・派遣どちらも対応可能なご家庭の児童に限ります。)
募集期間 5月15日(火)～6月1日(金)
参加費用 30,000円
応募方法 所定の応募用紙に記入の上、市商工会へ直接提出すること。用紙は市商工会窓口にて受け取れます。





2013(平成30年)

May / 5月

5月 市民カレンダー

クリーンなまち、とみぐすくを目指そう!

家庭ごみ量(月/世帯)

3月 直近12ヵ月平均 53kg

+1.5kg 約54.5kg

瀬長島ごみ回収量

3月 直近12ヵ月平均 498kg

+11.7kg 約510kg

平成29年度市男女共同参画に関する標語(最優秀賞)「一人一人の個性を認め合い仲間と共に生きていこう」名前・川村 龍輝

| 日 | 月 | 火 | 水 | 木 | 金 | 土 |
|---|----------|--|--|--|------------|---|
| 6 旧3.21 | 7 旧3.22 | 8 旧3.23 | 9 旧3.24 司法書士相談(市役所1階市民相談室) 10時~正午※要予約 3歳児健康診査(市役所4階保健センター) 受付13時15分~14時45分 | 10 旧3.25 | 11 旧3.26 | 12 旧3.27 第17回市長杯学童軟式野球大会(瀬長島野球場) 開会式8時~ 試合開始9時30分~ |
| 13 旧3.28 第17回市長杯学童軟式野球大会(瀬長島野球場) 試合開始9時~ | 14 旧3.29 | 15 旧4.1 市シルバー人材センター入会説明会(市陸上競技場1階) 10時~正午 消費生活相談(市役所1階市民相談室) 10時~正午/13時~16時 | 16 旧4.2 認知症サポーター養成講座(市役所5階会議室) 10時~11時30分 弁護士相談(市役所1階市民相談室) 9時~正午※要予約 | 17 旧4.3 オレンジカフェ・美らとみぐすく(たからカフェ松岡医院隣) 15時~16時 1歳6ヵ月児健康診査(市役所4階保健センター) 受付13時15分~14時45分 | 18 旧4.4 | 19 旧4.5 |
| 20 旧4.6 第45回市ソフトボール大会(瀬長島野球場) 9時~ | 21 旧4.7 | 22 旧4.8 | 23 旧4.9 司法書士相談(市役所1階市民相談室) 10時~正午※要予約 | 24 旧4.10 行政相談(市役所1階市民相談室) 10時~正午 離乳食教室(市立中央公民館1階和室) 受付13時30分~15時30分 | 25 旧4.11 | 26 旧4.12 |
| 27 旧4.13 集団健診(市立中央公民館) 受付8時30分~10時30分 ※要予約 第45回市ソフトボール大会(瀬長島野球場) 9時~ 乳児一般健康診査(市役所4階保健センター) | 28 旧4.14 | 29 旧4.15 平成30年度春の一日合同行政相談所(市役所6階多目的ホール) 10時~16時(正午~13時は除く) 国保年金課 夜間窓口 17時15分~20時 | 30 旧4.16 国保年金課 夜間窓口 17時15分~20時 (公社)市シルバー人材センター定時総会 | 31 旧4.17 軽自動車税 全期納期限 | 6月 1 旧4.18 | 2 旧4.19 |
| 3 旧4.20 | 4 旧4.21 | 5 旧4.22 消費生活相談(市役所1階市民相談室) 10時~正午/13時~16時 | 6 旧4.23 弁護士相談(市役所1階市民相談室) 9時~正午※要予約 | 7 旧4.24 1歳6ヵ月児健康診査(市役所4階保健センター) 受付13時15分~14時45分 | 8 旧4.25 | 9 旧4.26 |

こどもの日(5月5日 土曜日)のごみ収集はお休みです! 収集スケジュールの確認をお願いします。

| 地区 | 収集区域 | 燃やせるごみ | 燃やせないごみ 危険ごみ | 資源ごみ | |
|-----|---|----------------------------------|--|---|----------------------------------|
| | | | | 缶・びん類 | 紙・ペットボトル |
| A地区 | 豊見城(県道7号線東側)、高安の一部、根差部、嘉数、豊見城ニュータウン、真玉橋、金良、長堂、饒波の一部 | 月・木曜日 | 第1・第3火曜日 | 火曜日 | 金曜日 |
| B地区 | 高安の一部、饒波の一部、豊見城団地、泉宮豊見城団地、平良、高嶺、上田(市道25号線東側)、渡嘉敷、保栄茂、翁長、渡橋名の一部、豊崎 | 火・金曜日 | 第1・第3水曜日 | 水曜日 | 土曜日 5/5(土)分は翌週の5/12(土)に収集します。 |
| C地区 | 豊見城(県道7号線西側)、宜保、我那覇、名嘉地、田頭、瀬長、与根、伊良波、座安、渡橋名の一部、上田(市道25号線西側) | 水・土曜日 5/5(土)分を翌週5/7(月)に収集します。 | 第1・第3月曜日 5/7(月)分は燃やせるごみ収集のため、次回5/21(月)に収集します。 | 月曜日 5/7(月)分は燃やせるごみ収集のため、翌週5/14(月)に収集します。 | 木曜日 |

家庭ごみ収集
~こどもの日(5月5日)の休みについて~

こどもの日(5/5)は、家庭ごみの収集はお休みです。
5月5日(土)のC地区“燃やせるごみ”は、5月7日(月)に収集します。そのため、5月7日(月)に出す予定のC地区“燃やせないごみ・危険ごみ”は次回5月21日(月)に、“資源ごみ”は翌週5月14日(月)に出してください。
また、5月5日(土)のB地区“資源ごみ”についても、翌週5月12日(土)に出してください。

※お正月休み(1/1~1/3)と同様に、こどもの日(5/5)と勤労感謝の日(11/23)も糸豊環境美化センターが定休日となり、自己搬入ができなくなりますのでご注意ください。

お問い合わせ 生活環境課 ☎850-5520



県内ではしか流行の兆し!

麻疹(はしか)ワクチンの予防接種で、感染拡大を防ぎましょう!

- ・県内に麻疹(はしか)の患者が発生しています。感染しない、感染拡大させないためには、予防接種が有効です。
- ・定期予防接種(MR第1期:1歳、MR第2期:小学校入学前)がまだの人は、早めに予防接種を受けて下さい。(左下参照)
- ・次の年齢の方は法的な予防接種の機会が十分でない等の理由で、免役がない可能性があります。母子手帳(親子健康手帳)などで接種履歴や感染履歴を確認できない場合は、この機会に予防接種を受けておくことをお勧めします。(費用は全額自己負担)



※妊娠中(可能性がある)の方は、接種できませんので不要な外出を控えるなど十分な注意が必要です。

※乳幼児~小学生については、市が独自に助成を実施しており、対象者には個別通知を行っています。

※麻疹対策については、随時情報を提供しております県HPおよび市HPを御覧ください。詳細は健康推進課までお問い合わせください。(☎850-0162)

昭和52年以前生まれの方

大人の方もご検討ください!

定期接種が行われていませんでしたが、自然に麻疹を感染する世代でもあるので、免役がある人とないない人がいます。

昭和52年~平成2年以前生まれの方

定期接種を受ける対象になっていましたが、1回だけの接種になっていました。麻疹の免疫が低い場合は修飾麻疹といって、自身は軽い症状ですが、周囲に感染させてしまう恐れがありますので、2回接種を必要とします。

平成3年以前生まれの方

定期接種2回接種の世代です。母子手帳(親子健康手帳)を確認のうえ、接種が行われていない場合は、MRワクチンを接種してください。

沖縄県麻疹最新情報

検索

編集後記

はじめまして、今月号より広報担当することになりました。市民のみなさんが手に取って読んで頂けるよう、広報紙づくりに努めて参ります。

さて、今回の広報紙でも掲載していますが、県内では、はしかが流行しています。予防接種や不要な外出は避けるなど、しっかりとはいしか予防対策を行って感染しないよう気を付けましょう。(わたる)

広報を担当してからは色々な取材に行かせて頂く機会が増え、写真を撮ることが難しい場面も経験してきました。その中でも今回の「天皇后両陛下空手会館へご訪問」の沿道での取材は、特に緊張しました!

良い場面をお届けしたい気持ちと、カメラの腕前にまだまだひらきがあるようで…。これから始まるお祭りシーズンにむけて、もっとカメラの練習にはげもうと思いましたが、(さき)

ひとのうごき

| | 全体 | 男性 | 女性 | 世帯数 |
|------------------|---------|---------|---------|----------|
| 平成30年(2018年)3月末日 | 63,695人 | 31,322人 | 32,373人 | 25,268世帯 |
| 先月比 | -329人 | -204人 | -125人 | -35世帯 |

広報 とみぐすく

No.626
平成30年5月7日発行

〒901-0292
沖縄県豊見城市字翁長854番地1
(代表番号)
TEL 098-850-0024 (代表)
FAX 098-850-5343
ホームページアドレス
<http://www.city.tomigusuku.okinawa.jp>

市章の説明

豊見城の「と」を三つ配して「とみ」とし、積み重ねた円形は築き上げる城を表します。

- 組み合わせた三つの円形は、それぞれ中心へ対話をもちだし、調和を表します。
- 外へのびる矢印は無限への広がり発展を表します。
- 全体は調和と限らない発展を築き上げる豊見城市民の意気を表します。

〈編集・発行〉
豊見城市総務企画部秘書広報課
●広報紙へのご意見、ご感想は
TEL 098-850-0023
FAX 098-850-5343
メールアドレス
hisho-kouhou@city.tomigusuku.lg.jp