



Satte City

広報 さつて

5

No. 709
2023年
月号



さっちゃん&いるティーの
ラッピングポスト
幸手駅に設置！！

#このまちが好き幸手市
#4年ぶりのさくらまつり
#権現堂桜堤



第30回幸手市さくらマラソン大会実行委員会
委員長 宇津木 勝広さん

～委員長としての今回のさくらマラソン大会
への思いをききました～

令和になってから初めての幸手市さくらマラソン大会を開催できたことに深く感謝申し上げます。

前回の大会から4年経ち、多くの不安があり、開催するのはとても大変なことだと思っていました。しかし、役員のみなさんがblankやいろいろな困難があるのにも関わらず、以前の経験をもとに、うまくいった方法を共有したり、改善点を話し合ったりなど、元気に積極的に協力してくれました。そのことが大会をスムーズに運営ができた要因だと考えています。

中止と延期が続き、さくらマラソン大会はどうなってしまうのかと役員だけではなく、ランナーや市民のみなさんの中でもそう思った方がいたのでは、と思いますが、開催できてとてもよかったです。

今回のさくらマラソン大会は、ランナー、大会役員、実行委員、競技役員など多くのみなさんの協力のおかげで成功することができました。ありがとうございました。

今回のさくらマラソン大会は、ランナー、大会役員、実行委員、競技役員など多くのみなさんの協力のおかげで成功することができました。ありがとうございました。



▲給水所で水分補給。



▲和太鼓「楽」が力強い応援をしてくれました。



▲完走おめでとうございます！



▲笑顔でゴールに向かいます！

第30回 幸手市さくらマラソン大会

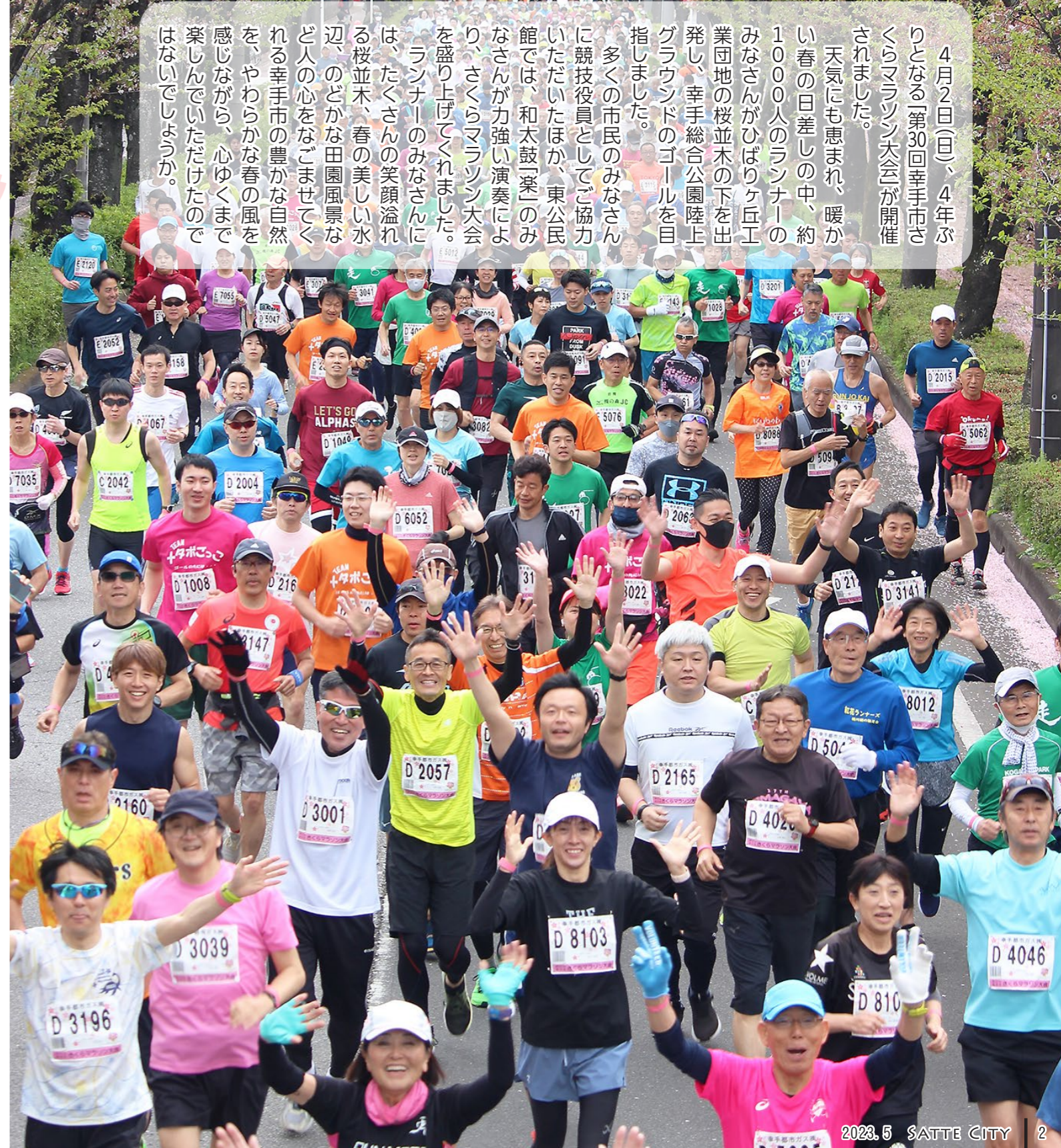

4月2日(日)、4年ぶりとなる「第30回幸手市さくらマラソン大会」が開催されました。天気にも恵まれ、暖かい春の日差しの中、約1000人のランナーのみなさんがひばりヶ丘工業団地の桜並木の下を出發し、幸手総合公園陸上グラウンドのゴールを目指しました。

多くの市民のみなさんに競技役員としてご協力いただいたほか、東公民館では、和太鼓「楽」のみなさんが力強い演奏により、さくらマラソン大会を盛り上げてくれました。ランナーのみなさんには、たくさんの笑顔溢れる桜並木、春の美しい水辺、のどかな田園風景など人の心をなごませてくれる幸手市の豊かな自然を、やわらかな春の風を感じながら、心ゆくまで楽しんでいただけたのではないのでしょうか。

■特定健診 個別健診

健診期間	6月～12月
会場	実施医療機関*
受診方法	①受診券が届く(5月下旬郵送予定) ②医療機関に予約 ③医療機関で受診
健診項目	【基本項目】 問診、医師の診察、身体計測、 血圧測定、尿検査、血液検査(脂 質・肝機能・血糖) 【その他項目】 貧血検査、心電図検査、眼底検 査(医師が判断)、腎機能検査、 痛風検査、血清アルブミン検査、 尿潜血検査

*実施医療機関は、市と特定健診・高齢者健診の契約をしている医療機関です。詳細は5月下旬郵送の案内をご覧ください。

■高齢者健診 個別健診

健診期間	6月～令和6年2月
会場	実施医療機関*
受診方法	①受診券が届く(5月下旬郵送予定) ②医療機関に予約 ③医療機関で受診
健診項目	【基本項目】 問診、医師の診察、身体計測、 血圧測定、尿検査、血液検査(脂 質・肝機能・血糖・腎機能) 【その他項目】 貧血検査、心電図検査、眼底検 査(医師が判断)、血清アルブミ ン検査、腎機能検査

◆ 特定保健指導 ～無料で受けられます～ (40歳～74歳の人)

メタボリックシンドロームのリスクがある人には、生活習慣を見直すための保健指導をご案内しています。自覚がない人もこの機会に健診を受け、メタボ予防や改善に取り組みましょう。

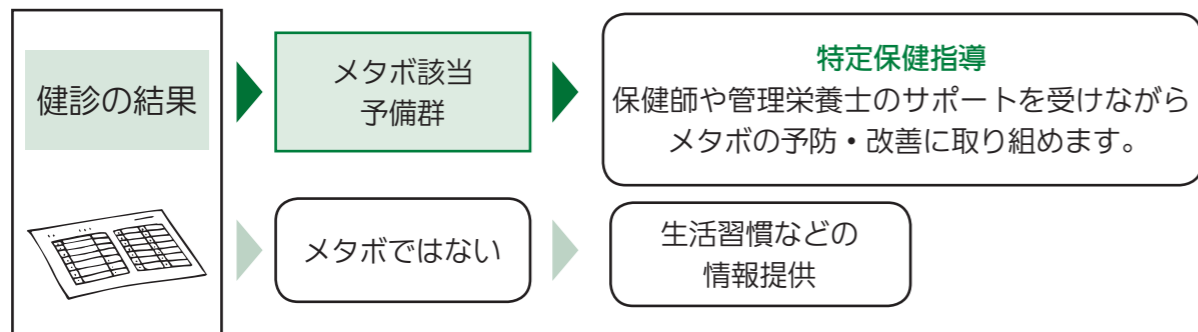

人間ドック・脳ドック検査費用の一部助成

対象	受診日時点でつぎの要件のいずれかに該当し、助成申請時において保険料(料)に未納がない人 ・満35歳以上の国民健康保険被保険者 ・後期高齢者医療被保険者	申請期間	検査機関に検査費用を支払った日の属する年度内
助成額	上限2万7,000円/1人 ※人間ドック・脳ドックのいずれか1回のみ の助成で、検査費用が上限に満たない場合は、その額を助成。 ※後期高齢者医療被保険者は、同年度内に 幸手市国民健康保険で、この助成を受けて いない人。	持ち物	①被保険者証、②検査費用の領収書(検査を受けた人あてのもの)、③検査結果(写しを取り、原本は返却します)、④振込先の預貯金通帳
申込み	検査機関から検査結果を受領後、保険年金課窓口で申請	注意	令和5年度から特定健診・高齢者健診と併用ができなくなりました(人間ドックのみ)。併用した場合、支給した助成金を返還していただきます。 ※人間ドックとは、特定健康診査における健診項目をすべて含むものをいいます。 ※脳ドックとは、磁気共鳴映像(MRI)、磁気共鳴血管造影(MRA)などの画像診断を行うものをいいます。 ※検査結果に応じて、「保健指導」をご案内します。

“あなた自身”や“大切な家族”を守る

令和5年度 各種健(検)診のご案内

市では国民健康保険・後期高齢者医療制度に加入している人で、該当する人に特定健診または高齢者健診を実施しています。

国民健康保険・後期高齢者医療制度以外の医療保険に加入している人は、加入する医療保険者(サラリーマンやその家族は勤務先の保険組合、公務員やその家族は共済組合など)が契約した医療機関で健診を受けることとなります。詳細は、勤務先にお問い合わせください。

また、市では各種がん検診などを実施します。受診可能な検診については、下記の対象者・受診までの流れをご確認ください。

◆特定健診・高齢者健診の費用は無料です！

多くの人に健診を受診していただき、生活習慣病の早期発見と予防を促進するため、健診費用を無料としております。この機会に、ご自身の健康に目を向けてみましょう！

◆対象者・受診までの流れ

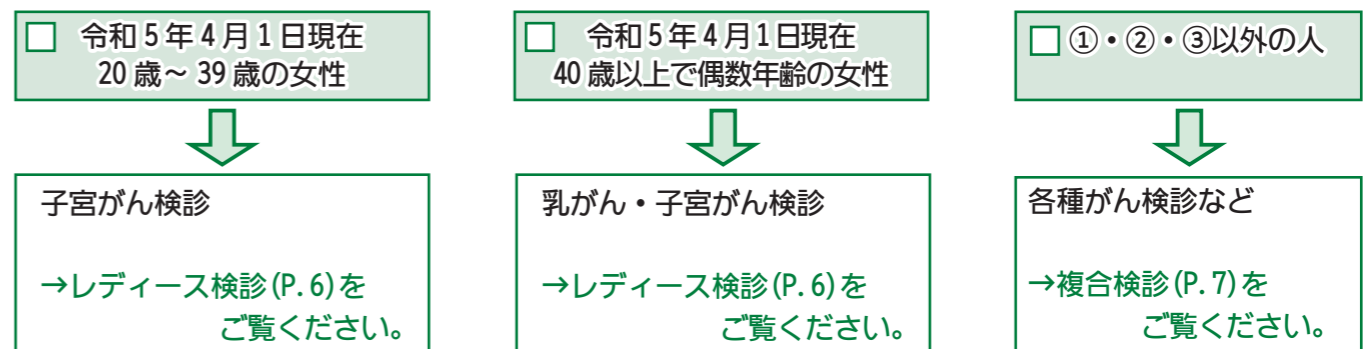
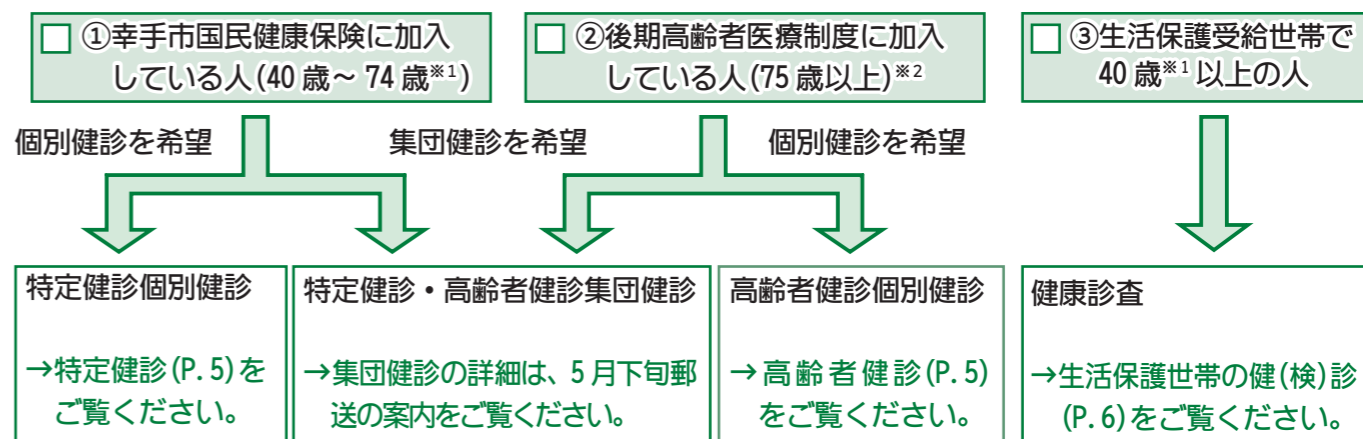

※1…令和6年3月31日現在の年齢です。
※2…65歳以上で一定の障がいがある人を含みます。

問合せ 保険年金課(特定健診・高齢者健診の制度、個別健診、受診券の再発行、人間ドック・脳ドック検査費用の一部助成について) ☎(43)1111 内線144
健康増進課(レディース検診・複合検診・生活保護世帯の健康診査・特定保健指導について) ☎(42)8421

令和5年度各種検(健)診のご案内

『複合検診』『骨粗しょう症検診』『歯周疾患検診』申込み共通事項	
会場	ウェルス幸手検診ホール
ネット予約	6月2日(金)午前8時30分～先行受付開始(24時間受付) ※受診日の2週間前まで受付。 幸手市 各種検診 <input type="button" value="検索"/> 
電話予約	6月13日(火)・14日(水) 予約専用電話 ☎(43)8448 午前9時～午後5時 6月15日(木)以降は健康増進課へ(平日のみ) ☎(42)8421 午前8時30分～午後5時15分

■複合検診

検診項目	内容	費用	対象者 (令和5年4月1日現在)	日時
胃がん検診	胃部X線撮影 (バリウム)	800円	40歳以上	7月21日(金) 8月31日(木)★ 9月4日(月)★ 10月29日(日)★★ 11月22日(水)★★ 12月16日(土)★★ ※日程は変更する場合があります。 【受付時間】 午前8時30分～11時15分 ★下記骨粗しょう症健診も実施。 ★下記歯周疾患検診も実施。
大腸がん検診	便潜血検査 (2日分)	300円		
肺がん検診	胸部X線撮影	300円		
	かく痰検査 (該当者のみ)	600円		
前立腺がん検診	血液検査	1,000円	50歳以上の男性	
肝炎ウイルス検診	血液検査	400円	39歳 過去に受診したことがない人	
風しん抗体検査	対象者：昭和37年4月2日～昭和54年4月1日生の男性 抗体検査のみ希望の人は予約不要です。 午前10時45分～11時に無料クーポン券を持参のうえ来所してください。			

※胃がん検診…過去に開腹手術をした人や自覚症状がある人は、医療機関で受診してください。

■骨粗しょう症検診

検診項目	内容	費用	対象者 (令和5年4月1日現在)	日時
骨粗しょう症検診	骨量測定 (DEXA法)	300円	40・45・50・55歳の女性 60歳以上の女性 70歳以上の男性	10月29日(日)、11月22日(水)、 12月16日(土) 【受付時間】 午前8時30分～11時15分

※骨粗しょう症検診…過去の検診で精密検査となった人や骨粗しょう症で通院中・服薬中の人は受診できません。

■歯周疾患検診

検診項目	内容	費用	対象者 (令和5年4月1日現在)	日時
歯周疾患検診	歯科健診 歯科保健指導	無料	40・45・50・55・60・65・70歳	8月31日(木)、9月調整中、10月 29日(日)、11月22日(水)、12月16 日(土) 【受付時間】 午前8時30分～10時30分

クーポン対象者
無料です！

■レディース個別検診

検診項目	内容	費用	対象者 (令和5年4月1日現在)	実施期間
乳がん検診	視触診・マンモグラフィ (X線撮影2方向)	1,500円	40歳以上の偶数年齢の女性	6月12日(月)～ 令和6年 3月31日(日)
子宮がん検診	内診・視診・子宮頸部細胞診 子宮体部細胞診(該当者のみ)	1,200円 1,200円	20歳～39歳の女性および 40歳以上の偶数年齢の女性	

指定医療機関名	住所	電話	乳がん検診	子宮がん検診
東埼玉総合病院	幸手市吉野517-5	☎(40)1420 (予約専用電話)	○	
ワイズレディースクリニック	幸手市上高野1978	☎(44)0555		○
玉井産婦人科医院	杉戸町清地1-2-30	☎(33)2464		○
長岡産婦人科医院	杉戸町杉戸2-3-10	☎(33)3325		○
浜崎医院	春日部市備後西3-8-57	☎048(745)6333 (予約専用電話)	○	
庄和中央病院	春日部市上金崎28	☎048(746)3122	○	
春日部中央総合病院	春日部市緑町5-9-4	☎048(736)1221	○	

※上記医療機関に直接予約の上、受診してください。

※各医療機関で診療日が異なりますので、ご注意ください。

※レディース集団検診については広報さって4月号または市ホームページでご確認ください。

■生活保護世帯の健(検)診

対象	40歳以上の生活保護世帯の人(令和6年3月31日現在の年齢)
日時・会場	【実施日・会場】 申込み時にご確認ください。 【受付時間】 午前10時～10時15分または10時15分～10時30分
申込み	6月15日(木)から、健康増進課☎(42)8421で受付 平日午前8時30分～午後5時15分

■検診料金(前立腺がん検診を除く)が無料になります

■令和5年度市民税非課税世帯(世帯全員が非課税の人)

6月6日(火)以降、市役所税務課窓口にて「幸手市検診料金免除確認書」がありますので、令和5年度の課税状況の確認を受けて検診当日持参してください。

※令和5年1月2日以降に幸手市に転入した人は、前住所地の非課税証明が必要です。

■生活保護世帯の人および重度心身障害者医療費受給者は各受給(者)証を持参してください。

■がん検診無料クーポン券の対象者

クーポン券を持参してください。対象者には、6月上旬に個別通知をする予定です。紛失・転入などでお手元に届かない場合は健康増進課にご連絡ください。

<クーポン対象者>(令和5年4月1日現在年齢)

- ・乳がん検診 40歳の女性(昭和57年4月2日～昭和58年4月1日生)
- ・子宮頸がん検診 20歳の女性(平成14年4月2日～平成15年4月1日生)

令和5年度 区長一覧

(敬称略)

地区名 / 行政区名	区長名
中1丁目1区	久保田 修
中1丁目2区	青田 眞芳
中1丁目3区	小林 一郎
中1丁目4区	桑原 一男
朝日プラザ幸手	林 靖記
中2丁目1区	岸本 規生
中2丁目2区	岸本 勝夫
中3・中4丁目1区	板垣 宏
中3丁目3区	松澤 完介
中3丁目4区	青木 勇
市営住宅	島田 春男
中4丁目2区	関口鉄之助
中4丁目3区	大澤 一男
中4丁目6区	山口 修利
仲町	田口 隆久
中5丁目1区	斎藤 好弘
中5丁目2区	山下 治郎
中5丁目3区	玉村 好正
中5丁目4区	横堀 松次
西1丁目	丸尾 壮一
長倉	山田 均
中川崎	奈良 悦治
下川崎A	長谷川秋雄
下川崎B	石戸谷 友
下川崎C	工藤 則次
下川崎D	堀中 英司
北1丁目1区	川上 博
北1丁目2区	宮田 茂
北1丁目3区	伊藤 文夫
北2丁目1区	原田 淳市
北2丁目2区	坂庭 三夫
北3丁目	市川 照夫
内国府間	鴨田 清
東1丁目	本間 文雄
幸手スカイハイツ	杉本 享
東2丁目	秋葉 孝城
東3丁目	小林 政好
東4丁目	飯田 健司
東5丁目1区	近藤 義一
東5丁目2区	熊谷 秀夫
緑台1丁目1区	宮川 邦彦
緑台1丁目2区	高橋 巧二
緑台1丁目3区	秋元 清也
緑台1丁目4区	森 豊治
緑台2丁目	鈴木 徹夫
南1丁目1区	水口 勇
南1丁目2区	中村 精二
南2丁目1区	花輪 公人
南2丁目2区	日下部健男
南2丁目3区	萩原 久夫
公団南団地	大山 裕美
ライオンズマンション幸手	割石 浩幸
南3丁目1区	小宮 和男
南3丁目2区	出井 保信
南3丁目3区	江森 俊幸

地区名 / 行政区名	区長名
上高野地区	白石恵美子
茨島	江森 敦夫
大蔵	折原 正一
織部	中嶋 正義
慶作	小堀多加志
チサンマンション幸手	八木 恵司
高野台ビューパレー	中島 智
上千塚	真中 一夫
下千塚	木村 良夫
千塚団地	小畑 玄晃
円藤内	柳田 吉典
松石	衣川 智
高須賀	柳田 正夫
外国府間	橋本 晃
権現堂	松本 吉行
上吉羽	森田由紀夫
神明内	関口 歩
木立	山中 聡
吉田第1区	小曾根昌雄
吉田第2区	須長 忠雄
吉田第3区	片野 富次
吉田第4区	秋間 稔
吉田第5区	山野井宏幸
吉田第6区	間中喜久二
八代1区	日高 満
天神島・吉野・吉野みどり台	
八代2区 戸島	増田 良夫
八代3区 神扇・平野	澁谷 秀夫
八代4区 平須賀	松田 光男
八代5区 見立	多田 豊秀
八代6区 中野・長間	田中 憲一
1街区A	兼平 のぶ
1街区B	田中 桂子
2街区A	海老沼隆夫
2街区B	田中かほる
3街区A	有井美枝子
3街区B	須藤 彰二
4街区A	敷地由紀子
4街区B	高橋 芳子
4街区C	永穂 久
4街区D	関口 勝三
5街区A	阿部 千年
5街区B	道場 道子
6街区A	森脇 義文
6街区B	加藤 益雄
コモンシティ幸手	神谷 直樹
三ツ家	江森 和己
香日向1丁目	飯田 享
香日向2丁目1区	横山 雄二
香日向2丁目2区	町田 景子
香日向2丁目3区	東條 征英
香日向3丁目	加藤 雅美
香日向4丁目	橋本 隆夫

市民と市の協働による住みよい豊かな地域社会の形成・地域自治の振興を図る

区長のみなさんをご紹介

市では、区長のみなさんにさまざまな業務をお願いしています。主な役割と令和5年度の区長のみなさんをご紹介します。



▼担当地区内の連絡調整
担当地区内の自治会に関する問合せへの対応のほか、工事などに関する連絡調整をしています。

▼各種委員などの推薦に関する
市や警察などの行政機関がお願いする委員(廃棄物減量等推進員、地域防犯推進委員など)の推薦をしています。

▼募金などに関する
日本赤十字社や社会福祉協議会が行う各種募金や会員などの募集に関する協力の呼びかけなどを行っています。

■ 区長の仕事

▼市への要望や地域の課題解決に向けた市との協働
地区住民の市政に関する意見の取りまとめや、要望書の提出をしています。また、地域の課題解決に向けて、市との情報交換や協議を行っています。

※要望に対する回答は市から区長に行っています。

■ 自治会の活動に参加を
市民のみなさんが快適に毎日を通じせるよう、地域ではさまざまな自治活動が行われています。

地区内の清掃や防犯活動、各種催事の運営などは、地域のみなさんが、お互いに協力しなければ成り立ちません。また、防災の観点からも、日ごろからの地域のつながりが非常に大切になります。地元の自治会に加入し、日ごろから地域のみなさんと面識を持ち、地域の自治活動へも積極的に参加するようお願いします。

▼広報さつなごの配布に関する
市が毎月1日に発行している「広報さつなご」をはじめとする各種印刷物の配布や地区内への回覧などを行っています。

■ 幸手市区長会
市と各区との連絡調整を図り、市民の福利の増進に寄与するため、幸手市区長会が組織されています。

区長会の運営は、市内11地区の代表区長のみなさんが役員となり、市と区や各地区相互の連絡調整会議・地区内の連絡調整会議の開催のほか、地域の諸問題の解決に向けて日々活動しています。



問合せ 市民協働課 ☎(43) 1111 内線 172

代表区長のみなさん(敬称略)	地区
香日向地区	橋本 隆夫
栄地区	永穂 久
八代地区	松田 光男
吉田地区	小曾根昌雄
権現堂川地区	松本 吉行
行幸地区	柳田 吉典
上高野地区	出井 保信
東地区	鈴木 徹夫
北地区	鴨田 清
長倉地区	山下 治郎
中地区	岸本 規生

令和5年度 廃棄物減量等推進員一覧

(敬称略)

担当地区	氏名
中1丁目1区	川島 仁
中1丁目2区	青田 眞芳
中1丁目3区	小林 一郎
中1丁目4区	桑原 一男
朝日プラザ幸手	宮田 京子
中2丁目1区	張替 幸男
中2丁目2区	落合金治郎
中3・中4丁目1区	板垣 宏
中3・中4丁目1区	落合 晃
仲町	田口 隆久
中3丁目3区	松澤 完介
中3丁目4区	落合 茂
中3丁目4区	染谷 正夫
市営住宅	松本 正子
中4丁目2区	高橋 元
中4丁目3区	塚山 武雄
中4丁目6区	山崎 文雄
中4丁目6区	野口 輝雄
中5丁目1区	今井 栄
中5丁目1区	福澤 晴夫
中5丁目2区	左右田善一
中5丁目2区	土屋 保司
中5丁目3区	多田 勝之
中5丁目4区	横堀 松次
中5丁目4区	酒井 義昭
北1丁目1区	木村 博
北1丁目1区	菅野 富男
北1丁目2区	加藤 梅枝
北1丁目3区	関 健治
北1丁目3区	関 行男
北2丁目1区	櫻木美奈子
北2丁目2区	小曾戸正男
幸手北団地	調整中
北3丁目	白石 清春
北3丁目	矢部 孝一
南1丁目1区	水口 勇
南1丁目2区	石井ひろ子
南さくら団地	小俣 英二
南2丁目1区	森川 貴子
南2丁目2区	山下部健男
南2丁目3区	川村 昭子
南2丁目3区	萩原恵美子
公団南団地	金 泰三
ライオンズマンション幸手	北村 素子
南3丁目1区	三浦 健一
南3丁目2区	永田 雅彦
南3丁目2区	中村 敏夫
南3丁目3区	金子 茂
東1丁目	長谷川 清
東1丁目	鬼海 光雄
東1丁目	大城 昇一
幸手スカイハイツ	秋好ヨシ子
東2丁目	田代 寿一
東2丁目	畠山 幸男
東2丁目	榎川 敏雄
東2丁目	田中 秀明
東3丁目	梅澤 緑郎
東3丁目	藤 幸生
東3丁目	小林久仁夫
東4丁目	飯田 健司
東4丁目	齋藤 暁彦
東5丁目1区	小倉 由次
東5丁目1区	高島 延幸
東5丁目2区	渡邊 章

担当地区	氏名
緑台1丁目1区	宮川 智子
緑台1丁目1区	鈴木よし子
緑台1丁目2区	高橋 巧二
緑台1丁目3区	秋元 清也
緑台1丁目3区	秋元三知代
緑台1丁目4区	森 久子
緑台2丁目	豊幾 賢二
緑台2丁目	鈴木 徹夫
西1丁目	菊地 幸雄
西1丁目	小橋 正
三ツ家	江森 和己
長倉	森戸 昭夫
長倉	中里 聡
内国府間	山田 柳治
中川崎	高橋 祐二
下川崎A	金子 直幸
下川崎B	坂本スミイ
下川崎C	上竹 誠治
下川崎D	岡 信夫
上千塚	白石 礼治
下千塚	榎島喜代子
千塚団地	目 文代
千塚団地	行田 俊男
千塚団地	宮崎 紀子
円藤内	武石 正恵
円藤内	大出 由紀
松石	野村 昭人
高須賀	渡邊由紀夫
外国府間	本田 昭雄
茨島	島田 廣一
大蔵	小池 勝一
織部	中嶋 正義
慶作	小堀多加志
チサンマンション幸手	長澤 廣道
高野台ビューパレー	中島 智
上高野1丁目	阿部 和子
上高野1丁目	小野 大介
幸手上高野団地	新田アルジャンドレ
権現堂	野村美左緒
上吉羽	稲垣 仁美
神明内	服部のり子
神明内	藤沼 貢
木立	山中 聡
吉田1区	酒井 清志
吉田1区	中原 一三
吉田1区	前田 敏之
吉田1区	小日向 学
吉田1区	細田 久雄
吉田2区	小池 昭三
吉田2区	會田 勝一
吉田2区	大里 勝一
吉田2区	鈴木 秀夫
吉田2区	伊藤 正雄
吉田2区	関根 精一
吉田3区	古谷 高明
吉田3区	服部 正雄
吉田3区	高橋 三郎
吉田3区	野村 建一
吉田4区	無量小路成一
吉田4区	芝崎けい子
吉田4区	濱田 健一
吉田5区	服部 敏則
吉田5区	渡邊 明男
吉田5区	武井キミ子

担当地区	氏名
吉田5区	小島 一成
吉田5区	中山 慎吾
吉田5区	羽取 幹夫
吉田6区	北野 美香
吉田6区	小梶 欽司
吉田6区	高橋 榮
八代1区	北澤 浩史
八代1区	尾崎 幸雄
八代1区	遠藤 清光
八代1区	前田 繁実
八代2区	河野 隆志
八代2区	山田 隆司
八代2区	和栗 静男
八代2区	成田 京子
八代2区	栗原 克年
八代2区	日下部行雄
天神島②	増田 正男
天神島③	松本恵美子
八代3区	斉藤 秀雄
八代3区	日下部幸吉
八代4区	金子 親雄
八代4区	後上 等
八代4区	新井 昇
八代4区	船川 治
八代4区	奥貫 久男
八代4区	後上 榮
八代4区	植田 智子
平須賀グリーンタウン	中川 泰敬
八代5区	高田 耕一
八代6区	小林 康一
八代6区	高橋 勝
香日向1丁目	福田麻理子
香日向1丁目	福田麻理子
香日向2丁目1区	大野 義明
香日向2丁目2区	尾崎由美子
香日向2丁目3区	小山 剛一
香日向3丁目	浅見 令子
香日向4丁目	小野 裕子
コモンシティ幸手	佐野 雄治
幸手団地1街区	兼平 のぶ
幸手団地1街区	田中 桂子
幸手団地2街区	下山田絹子
幸手団地2街区	海老沼隆夫
幸手団地2街区	田中かほる
幸手団地3街区	有井 正巳
幸手団地3街区	有井美枝子
幸手団地3街区	須藤 菊代
幸手団地3街区	須藤 彰二
幸手団地4街区	永穂 久
幸手団地4街区	佐々木章子
幸手団地4街区	高橋 芳子
幸手団地4街区	渡辺 哲子
幸手団地4街区	関口恵美子
幸手団地4街区	関口 勝三
幸手団地4街区	辻 宏
幸手団地4街区	敷地由紀子
幸手団地5街区	道場 道子
幸手団地5街区	阿部利恵子
幸手団地5街区	阿部 千年
幸手団地6街区	鈴木 明信
幸手団地6街区	加藤 益雄
幸手団地6街区	森脇 義文
幸手団地6街区	森脇由美子



ごみの「減量化」 リサイクルの「推進」

廃棄物減量等推進員

問合せ 環境課 ☎(48)0331・FAX(48)2226

■廃棄物減量等推進員とは
市では、増え続けるごみの減量化を図り、リサイクルを推進していくため、市民のみならず、みなさんの中から廃棄物減量等推進員を委嘱しています。

市と市民をつなぐ地域のリーダーとして、ごみの分別の普及・啓発などをお願いしています。

▼ごみの分別の徹底
ごみの分別や、集積所へのごみ出しの時間の徹底など、ごみの適正排出を指導・推進しています。

▼ごみの減量化・資源化の推進
徹底したごみの分別による減量化・資源化を推進しています。

▼担当区域内のパトロール
ごみの集積所などに、市で処理できないものが出されていないかなど、巡回して確認しています。そのほか、市との連絡調整や環境美化に関する啓発活動なども行っています。

▼普段から、街をきれいに！
▼ごみを出す日を確認して出していますか？
ごみは、収集日の午前8時30分までに、決められた集積所に出しましょう。

▼自分が出したごみで他人に迷惑をかけていませんか？
ごみ集積所周辺の住民の迷惑とならないよう、徹底した水切り、臭いが発生しないような処置をして、ごみ袋の口元をしっかり結んで出しましょう。

※生ごみの水切りをせず、また紙おむつ内の汚物を取り除くことなく、そのままの状態でごみを出すのはマナー違反です。

※収集日や収集時間のルールを守りましょう。

▼クビアカツヤカミキリとは
中国大陸原産の体長3〜4cm程度で、本来、日本には生息しない種類ですが、平成24年に愛知県で初めて確認され、近年桜などの被害で注目されるようになりました。

埼玉県内では、平成25年に初めて発見されて以降、県北部や東部の利根川流域などの複数の地域で発見され、被害の拡大が懸念されています。

人への危害はありませんが、桜などバラ科の樹種を好み、幼虫が樹幹内を食害するため、樹勢が弱ったり、枯死に至ります。

▼特徴
・胸部が赤い
・成虫は体長約2.5〜4cm
・桜、ウメ、モモ、スモモなどバラ科の樹木に寄生する
・幼虫は樹木内で2〜3年かけて成長し、その後6〜8月に成虫となって樹木の外に現れる

▼見つけたら
捕殺をお願いいたします。

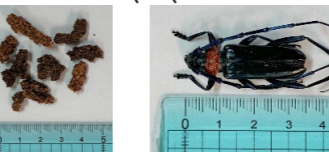

▲フラス ▲成虫

成虫やフラスを発見したら、環境課へお知らせください。
問合せ 環境課 ☎(48)0331



クビアカツヤカミキリを見つけたら迷わず捕殺！

国民健康保険税の簡易申告

問合せ 保険年金課☎(43)1111 内線 143

一定の所得以下の世帯は、国民健康保険税の軽減を受けることができます。軽減の判定は、世帯主(本人が国保に加入していない場合も含む)と国保加入者全員の所得状況により行いますので、4月1日現在で16歳以上(被扶養者も含む)の全員の申告が必要です。

世帯主が確定申告や住民税申告をしている場合でも、16歳以上の加入者に未申告者がいると、軽減は適用できませんので、期限までに簡易申告(国民健康保険税用の申告)または住民税申告を行ってください。
※令和4年度に軽減が適用された世帯で、かつ世帯主と国保加入者全員の所得状況が確認できない世帯には、5月中旬に簡易申告書を郵送します。

【申告期限】 6月15日(木)まで

市職員の人事異動

令和5年4月1日付けで行われた市職員の異動者(課長級以上)をお知らせします。

また、新規採用職員は19人(一般行政職11人、保健師2人、管理栄養士2人、学校教育課主席指導主事1人、指導主事2人、久喜市人事交流職員1人)で、職員総数は344人です。
問合せ 庶務課☎(43)1111 内線232



▼部長級

職名	氏名	職名	氏名
総務部長	長田 広	水道部長	杉田 和洋
市民生活部長	柳下 桂司	議会事務局長	小川 伸朗

▼課長級

職名	氏名	職名	氏名
教育委員会参事兼総務課長	服部 道春	市民課長	小山 紀子
財政課長	鈴木 清	保険年金課長	齋藤 暁彦
施設整備課長	安部 貴昭	社会福祉課長	柳 慶太
庶務課長	内藤 雅士	介護福祉課長	武井 正文
税務課長	山下 正行	健康増進課副参事	中山 博之
危機管理防災課長	春田 松司	水道管理課長	神田 敏伸
		議会事務局次長	新島 浩

市政報告会の実施

市では、市民のみなさんが市政へのご理解を深め、より身近に感じていただくため、市政報告会を開催します。ご都合の良い日程で、ご参加ください。

- 日時 ①5月21日(日)午後 2時から
②5月24日(水)午後 7時から
③5月27日(土)午前 10時30分から

- 場所 ①東公民館 集会室
②西公民館 大会議室
③市役所第二庁舎 2階 第1会議室

内容 市長の市政報告(市政運営状況および令和5年度当初予算・主な事業など)
※約1時間を予定しています。

申込み 不要です。直接会場にお越しください。

問合せ 秘書課☎(43)1111 内線 222



令和4年度市政報告会の様子

ペットボトルの分別徹底にご協力ください！！

ペットボトルのふたとラベルがついた状態で集積所に出すと、ふたとラベルをとる作業に多くの時間が割かれ、選別処理に支障が出ます。

今一度、ペットボトルの出し方を確認し、更なる分別ときれいな排出にご協力をお願いします。

回収したペットボトルは、破碎、洗浄、乾燥工程を経て、再生製品の原料になります。この原料を加熱溶融し、繊維や成型品にすることにより、繊維製品(背広やワイシャツなど)や文房具などの再生品になります。

※幸手市健康・環境カレンダー(ごみカレンダー)のP27もご参照ください。



▲ペットボトルのふた取り外し作業



▲取り外し作業後のふた

▼ペットボトルの出し方 point!

- ①  マークを確認する。
- ②ふたとラベルを取り、中を水洗いする。
※ふたと、ラベルは「その他プラ」へ。
- ③つぶしてから出す。

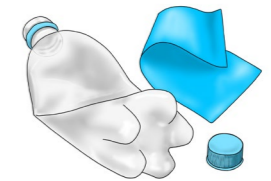

オオキンケイギクの駆除にご協力ください

○オオキンケイギクとは

北米原産のキク科の多年草で、観賞用や緑化用として輸入されたものです。

繁殖力が非常に強く、定着した場所でほかの在来植物を衰退させるなど、日本の生態系に重大な影響を及ぼすおそれがあることから、平成18年に外来生物法の「特定外来生物」に指定され、栽培や運搬、販売などが禁止されています。



○オオキンケイギクの特徴

- ・5月から7月にコスモスに似た黄色い花が咲きます。
 - ・花の直径は5cm～7cmほどです。
 - ・花びらの先端に不規則なギザギザがあります。
 - ・葉は細長いへら状で、幅は1cm程度で周囲はなめらかです。
- ※キバナコスモスとよく似ていますが、キバナコスモスは秋頃に花を咲かせます。

○オオキンケイギクを見つけたら 抜き取り処分!

黄色い花が咲く5月～7月は見つけやすく、種をつける前のこの時期の駆除が効果的です。ご自宅の敷地などにおいて、オオキンケイギクが生えている場合は、根から抜き取り、袋などに密閉して燃えるごみとして処分してください。市民のみなさんのご協力をお願いします。

問合せ 環境課☎(48)0331

介護福祉課による出前講座のご案内

問合せ 介護福祉課 ☎(42)8438・FAX(43)5600

介護予防や高齢者福祉をテーマにした講座を行ったり、体操や運動の指導者を派遣します。地域や仲間同士の集まりなど、さまざまな場所にお伺いします。

テーマ例 お口の健康、栄養面からの介護予防、体力測定、認知症サポーター養成講座、高齢者への声かけ訓練、介護保険制度を知ろう、高齢者のための福祉サービス、体操を体験しよう講座、体操グループ立ち上げ講座、体操グループ応援講座、など

対象 市内在住のおおむね65歳以上の人

※認知症サポーター養成講座は、年齢を問わず、市内在住、在勤、在学の人。

人数 おおむね10人以上

日時や内容は、相談のうえ決定します。体操グループ立ち上げ講座では、参加者募集やグループ運営の相談もお受けします。

開催ご希望日の2ヶ月前までを目安にお問い合わせください。



■「あたまの健康チェック」を受けてみませんか？

65歳以上の市民対象で、かんたんな聞き取りでの記憶力チェックを受けられます。このチェックは、1対1で行います。今後の生活上の取り組みについて、一緒に考えてみましょう。

日時 5月29日(月) 午前9時45分開始(1人あたり45分)、(最終受付は午後3時)

場所 ウェルス幸手

定員 12人(申込み順)

申込み 介護福祉課窓口または電話にて予約

春の全国交通安全運動

5月11日(木)～20日(土)までの10日間

▼全国重点

- ①子どもを始めとする歩行者の安全の確保
- ②横断歩行者事故などの防止と安全運転意識の向上
- ③自転車のヘルメット着用と交通ルール遵守の徹底

▼埼玉県重点

- ①自転車乗用時のヘルメット着用促進
- ②横断歩道における歩行者優先の徹底

春は小学生(低学年)の交通事故が多くなります。小学生の交通事故は、午後2時から6時までの下校中や放課後の時間帯に子どもの飛び出しが原因で発生している傾向にありますのでご注意ください。

また、信号機のない横断歩道において横断しようとしている歩行者がいる場合に、横断歩道手前で停止する自動車の割合が低い実態があります。「歩行者優先の徹底」、「子どもの安全確保」を図るため、横断歩道および通学路における交通指導取締りを強化します。

問合せ 幸手警察署 ☎(42)0110、危機管理防災課 ☎(43)1111 内線 582



大雨に備える



梅雨・台風など、雨が降りやすい時期が近づいてきています。それにともない、水害の発生が懸念されます。避難する場合の避難先としては、市の指定避難場所が原則となりますが、自宅や避難場所までの被災状況、時間帯、天候なども考慮し、安全に避難することが可能であれば避難します。避難することが困難あるいは危険がともなう場合は、自宅避難(建物の上の階への垂直避難など)を検討します。また、あらかじめ避難する場合は、市外の親族やホテルなどへの広域避難も有効です。

災害はいつ起こるかわかりません。いざという時に備え、避難に向けて身の回りの準備、避難のためのポイントなどを確認しておきましょう。

●ポイント1

避難とは『難』を『避』けること。安全な場所にいる人まで避難場所に行く必要はありません。

●ポイント2

指定避難場所以外の、安全な親戚・知人宅に避難するなど、複数の避難場所を考えておきましょう。

●ポイント3

災害状況により市指定の避難場所、避難所が変更・増設されている可能性があります。市ホームページなどで確認してください

●ポイント4

豪雨時の屋外の移動は車も含めて危険です。やむをえず車中泊をする場合は、浸水しないよう周囲の状況等を十分確認してください。

●ポイント5

非常持ち出し品・備蓄品を準備しましょう。最低でも3日分(1週間を推奨)の食料や物資を用意しましょう。

「自らの命は自らが守る」 適切な避難行動を！

- ● ● 避難場所と避難所のちがい ● ● ●
- 避難場所・・・災害時(前)に一時的に避難する場所
- 避難所・・・災害後に一定期間生活するための施設
- ※避難場所は水害時に使用できない場所もあります。
- 詳しくは洪水ハザードマップを確認してください。

● ● ● マイタイムライン(避難行動計画)の作成を ● ● ●

令和4年4月に全戸配布した「洪水ハザードマップ」を確認し、身の回りの洪水リスクや避難のタイミング・経路など、家族で話し合い、いざという時のためにマイタイムラインを作成しましょう。

※身の回りの洪水リスクなどの詳細情報を確認する場合は、市ホームページに掲載の「Web版洪水ハザードマップ」を活用してください。また、マイタイムラインの作成にかかる記載例なども掲載しています。

◆ Web版洪水ハザードマップ

紙面では確認できない詳細情報を確認することができます。



◆ マイタイムライン(避難行動計画)

マイタイムラインの記入用紙や簡単な記載例を見ることができます。



◆ 防災・防犯情報メール配信

防災行政無線の放送内容をメール配信しています。

◎登録方法 satte-bou@wbi.jpへ空メールを送るか、QRコードから



◆ Yahoo!防災速報

Yahoo! JAPANから発信される豪雨予報や地震情報です。市からの避難所開設情報などの緊急情報も配信しています。



◆ 防災行政無線テレホンサービス

防災行政無線の放送内容を通話料無料のテレホンサービスで確認できます。

☎ 0800-800-3541

◆ 気象情報提供サービス [POTEKA]

市役所敷地内に気象観測装置を設置しています。市内の気温、雨量、風速などがリアルタイムで確認できます。



問合せ 危機管理防災課 ☎(43)1111 内線 582

権現堂2号公園愛称 『ハッピー公園』に決定しました！

令和4年10月16日に開園した県営権現堂公園2号公園の愛称が決定しました。
今回、幸手市の将来を担う子どもたちに2号公園での遊びを楽しんでもらうとともに、幸手の好きなスポットの一つとして、多くのみなさんに魅力が伝わるよう、市内小中学校の児童生徒に愛称を募集しました。応募作品数は1,197点で、その中から最優秀賞を選考しました。

表彰式を行いました



3月30日(木)権現堂2号公園管理棟において、「ハッピー公園」を提案してくれた市内小中学校児童生徒のみなさんに、表彰式を行いました。

「ハッピー公園」権現堂公園パンフレットに掲載中！

水道メーターの交換

問合せ 水道管理課 ☎(48)0050 • FAX(48)0120

水道メーターは、計量法の規定により8年間で交換が必要です。今年度交換対象となるご家庭にはお知らせを郵送後、市指定給水装置工事事業者が作業を実施します。費用は市が負担します。
立会いは不要ですが、敷地内での作業となりますので、留守の場合はあらかじめご了承ください。
※作業員は、市発行の身分証明書(有印)を必ず携帯しています。

▼交換期間(予定)

- 東地区 1回目/ 5月下旬～6月中旬
2回目/ 7月下旬～8月中旬
3回目/ 9月下旬～10月中旬
4回目/ 1月下旬～2月中旬
- 西地区 1回目/ 6月下旬～7月中旬
2回目/ 10月下旬～11月中旬
3回目/ 2月下旬～3月中旬
- 市内全域(口径25mm以上)
/ 7月中旬～12月中旬

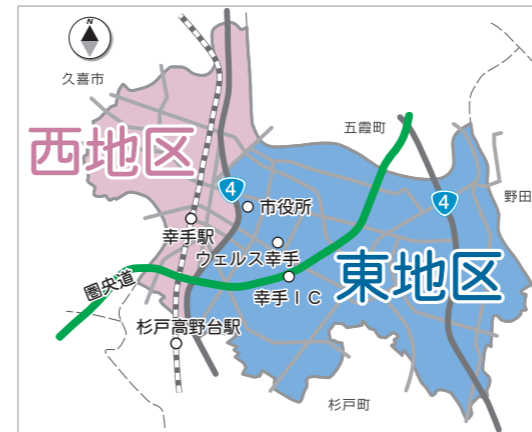

水道配水管の清掃

下記の日程で水道配水管の清掃を行います。
清掃時間は午後11時30分から翌午前5時ごろまでです。
※清掃作業中は、水の出が悪くなり濁り水が出る場合がありますので、ご注意ください。

5月10日(水)～11日(木)	惣新田、中野、平野、下吉羽、西関宿、木立、長間、細野、槇野地、上宇和田、北1丁目、北2丁目、西2丁目、松石、外国府間、内国府間、円藤内
5月11日(木)～12日(金)	北3丁目、上吉羽、戸島、権現堂、見立団地、神扇、大字幸手、神明内、中川崎、下川崎、中5丁目
5月17日(水)～18日(木)	香日向1～4丁目、千塚
5月18日(木)～19日(金)	東1～5丁目、緑台1・2丁目、天神島、上高野1丁目、中1丁目、南1～3丁目、上高野
5月25日(木)～26日(金)	栄1番～6番(幸手団地)、栄7番

「幸手市市内循環バスと杉戸町町内巡回バス「あいあい号」相互の運行路線における乗り継ぎに関する協定」調印式

3月22日(水)、杉戸町役場にて、杉戸町との相互のバスを乗り継ぎ可能とする協定が締結されました。
木村市長は、「本協定をきっかけに今後も連携し、交通の利便性が高いまちづくりを推進していきたいと考えております。」とコメントしました。



在ベナン日本国大使館派遣員の任期を満了した鈴木佑未さんが市長を表敬訪問

3月17日(金)、在ベナン日本国大使館での勤務を終えたことを報告するため、市長を表敬訪問しました。
フランスが転職後の勤務地として決定している鈴木さんに、市長は、「幸手から世界に羽ばたいていく人がいるのは大変誇らしい。これからも応援していきたい」と激励しました。



■軽自動車税(種別割)の減免申請

～5月31日(水)まで(毎年度申請が必要です)～

身体や精神に障がいのある人が所有する軽自動車や、その人と生計を共にする家族が所有する軽自動車で、当該身体障がい者などの通院、通学のために使用される場合、軽自動車税(種別割)が減免の対象となります。

なお、令和4年度の申請者には、納税通知書と併せて申請書を郵送しています。
※申請期限を過ぎると減免できません。
※自動車税(県税)の減免を受けている人は対象外です。
※障がいの内容によっては減免できないこともありますので、詳細はお問い合わせください。

■フォークリフトの登録をお願いします

乗用装置を有するフォークリフトなどは、道路で運行しないものも課税対象です。ナンバーの登録をお願いします。

税務課からのお知らせ

問合せ 税務課 ☎(43)1111 内線134 • FAX(43)1125

幸手市立幸手中学校

学芸員になることが私の夢です。昔から社会科が大好きで、小学校6年生で歴史の世界にのめり込んでからは、「歴史に関わる仕事がしたい」と思い、見つけたのが学芸員の仕事でした。私は、夢である学芸員を目指し、歴史はもちろんのこと、他の教科の勉強も全力で頑張りたいです。



3年 久保井 美貴 さん

僕の将来の夢は医者だ。きっかけは、おじいちゃんのお見舞いに行った時、治療する姿や患者さんへの対応がとても親切で関心をもったからだ。医者は人の命を救うとても重要な仕事で、臨機応変に対応していかなければならない。僕は、それができる医者になるため、勉強や部活を頑張りと、夢に向かって努力を続けていきたい。

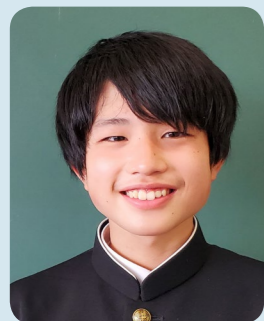

2年 廣田 叶夢 さん

4年ぶり開催 第90回幸手桜まつり

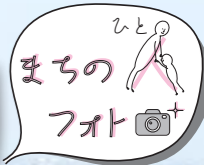

4年ぶりに開催された桜まつりは気温の急激な上昇から、桜の開花が早まり、予定より4日早い3月21日(火・祝)から開催されました。

第90回桜まつり実行委員会 委員長 小沼 光一さんのコメント

4年ぶりの開催で今までと運営方法も少し変わり、実行委員会メインで新たな桜まつりをスタートしました。

今回の祭りでは、実行委員会のメンバー、NPO法人権現堂桜堤保存会、シルバー人材センター、警察、市役所その他出店してくれた人たちのほか多くの人の協力で運営できました。

運営するにあたり、来場したお客さんが気持ちよく楽しんでもらえるよう、細かい調整までたくさんしました。

今回委員長として運営して、一番うれしかったことは、駅から歩いてきたり、遠方から祭り会場に来場してくれたお客さんたちが、帰り際に「来てよかった」とか、「感動した」と言ってくれたことです。

運営することの苦労はありましたが、その言葉を聞いたことが最高にうれしく、開催できて本当によかったと思いました。



幸手駅観光物産フェア(幸手駅)

桜まつりと同時に開催されたミックスマーケット、さくらふれあいまつり、幸手物産フェア、幸手駅観光物産フェアも多くの人でにぎわっていました。



駅ピアノが設置されました

3月25日(土)に桜まつりに合わせて駅ピアノ設置のオープニングセレモニーが開催されました。セレモニーでは芝あい子さんによる幸手市民歌と乙女の祈りの演奏がありました。

セレモニー終了後は子どもたちが順番に演奏を楽しんでいました。



▲権現堂桜堤標準木



▲多くの人でにぎわう権現堂桜堤

若草俳句会

今月の季題「早春・梅」
 および自由題



早春や

未知なる旅の地図ひろげ

金坂良子・幸手市南

早春や

鳥の鳴き声定まらず

早春という

知久和子・五霞町川妻

空の彩木々の彩

吉羽安子・幸手市外国府間

老梅の

ぐんと伸びたる好奇心

進藤洋二郎・幸手市緑台

玄関に

梅一輪の香りかな

中田志づ・幸手市権現堂

踏み切りを

照らす青い灯戻る

柿沼杏・幸手市中

店頭に

どどと並び春大根

齋木美山・幸手市北

燎原短歌会

雨に濡れ

白紫陽花はきよらかな

乙女のごとく

庭に咲きおり

大熊昭子・東五

街並みを

抜くれば展く原風景

早苗がそよぎ

遠く筑波嶺

竹園末子・中二

春さき日の

友の笑顔がうかびくる

春のひと日よ

たんぽぽの咲く

堀山徳子・中四

万巻の

蔵書ひしめく家に住み

本を読まない

友を寂しむ

長下部圭作・東五

豪雪の

野沢温泉へ嫁ぎたる

姪の姿を

テレビに追いぬ

大内田登久子・千塚

健康増進課から



健康相談

※完全予約制にて実施します。ご希望の人は電話でお申し込みください。

場所 ウェルス幸手

▼乳幼児健康相談

日時 5月9日(火)、15日(月)、6月6日(火) 午前9時～11時

※1人につき20分

内容 身体計測と保健師・管理栄養士による個別相談

▼成人健康相談

日時 5月19日(金)午前9時～11時30分

※1人につき20分

内容 保健師による相談

※血圧測定、尿検査、体組成測定、健診結果の説明など。

定員 10人(申込み順)

▼体組成測定

日時 5月19日(金)午前9時～11時30分

※1人10分

内容 体脂肪率、筋肉量、骨量などの測定

※個別相談希望の人は、成人健康相談へ。

定員 15人(申込み順)

▼食生活相談

日時 5月19日(金)午前9時～11時45分

ソーシャルディスタンスの確保、手指消毒などの感染防止にご協力を。状況に応じて中止する場合もありますので、最新の情報はお問い合わせください。市ホームページでご確認ください。

内容 管理栄養士による栄養相談
対象 市内在住の人
定員 3人(申込み順)

乳幼児健康診査

※対象児には個別通知を行います。

場所 ウェルス幸手

▼4か月児健康診査

日時 5月23日(火)

対象 令和4年12月生まれの児

▼10か月児健康診査

日時 5月18日(木)

対象 令和4年7月生まれの児

▼1歳6か月児健康診査

日時 5月16日(火)

対象 令和3年10月生まれの児

▼3歳5か月児健康診査

日時 5月17日(水)

対象 令和元年12月生まれの児

内容 内科診察、歯科診察、身体測定、育児相談、栄養相談など

※日程が変更となる場合があります。市ホームページもしくは個別通知をご確認ください。

愛の献血

日時 5月16日(火)午前10時～11時45分、午後1時～4時

場所 幸手市役所

※献血カードをご持参ください。

※日時が変更となる場合があります。

「とねっと」の事業終了

利根医療圏(7市2町)の枠組みによる地域医療ネットワークシステム「とねっと」は令和5年度末をもって事業を終了します。

詳細は、今後、参加者宛に郵送される案内をご確認ください。

かるがも相談(無料)

「気になる癖がある」「関わり方がうまくいかない」「幼稚園などの集団生活でうまく対応できない」など、お子さんのことで気になることや、お子さんへの関わり方に困っているなどの相談に公認心理師が応じます。

日時 5月16日(火)午前9時～11時

対象 乳幼児(未就学児)と保護者

※電話などで、まずご相談ください。

不正大麻・けし撲滅運動

5月1日～6月30日は「不正大麻・けし撲滅運動」期間です。大麻の使用は有害で、不正栽培・所持は犯罪です。また、「けし」には法律で栽培が禁止されている種類があります。特に大麻は「海外では合法化されているから害がない」などといった誤った情報が流布され、若年層への乱用の拡大が懸念されています。

正しい情報を知り、自分の身を守りましょう。大麻や栽培してはいけない「けし」を発見したら、幸手保健所までご連絡ください。

問合せ 幸手保健所 ☎(42)1101

出産・子育て応援支援事業

伴走型相談&経済的支援を開始しました

point1

伴走型(寄り添い型)相談支援として…
妊娠した時から、出産・子育て期を通じて、気軽に相談できる体制を充実。
保健師、助産師などが①妊娠届出時、②妊娠8ヶ月頃、③赤ちゃん訪問に面談やアンケートをもとに相談支援を行います。

point2

経済的支援として…
①出産応援金：妊婦1人につき5万円(妊娠届出時の面談後申請書を提出)
②子育て応援金：出生した子ども1人につき5万円(赤ちゃん訪問後申請書を提出)

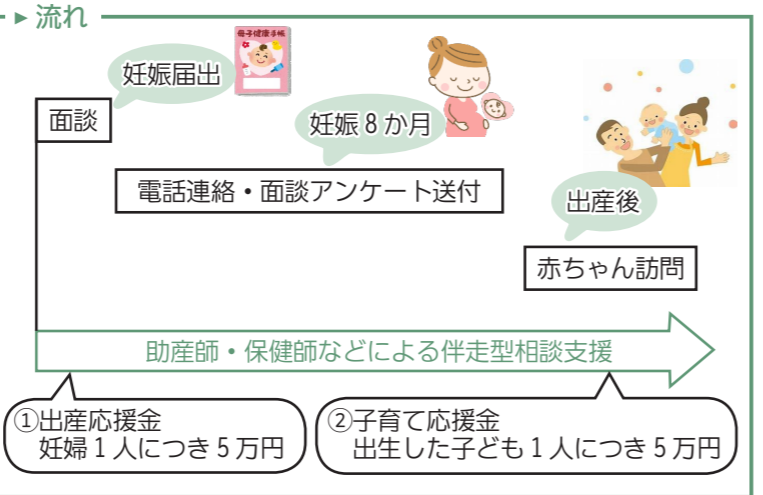

▶対象：下記(1)～(3)すべてに該当する人
(1) 令和4年4月1日以降に妊娠、出産した人
(2) 申請日時点で幸手市に住居票がある人
(3) 他市町村で国が行う出産・子育て応援金の支給を受けていない人

申請に必要な書類など
詳細はこちらをご覧ください。



がんきアップメニュー



今月は「野菜たっぷりメニュー」の紹介です。ブロッコリーの茎まで使い具沢山の野菜をたっぷりとれる一品となっています。

新生活の疲れが出やすい時期ですが、野菜に含まれるビタミンをしっかりとって体調管理をしていきましょう。

- 【材料】2人分(1人前132kcal)
- ブロッコリー 1/2株(125g)
 - たまねぎ 1/4個(50g)
 - コーン(缶) 50g
 - バター 10g
 - 水 1カップ
 - 食塩 小さじ1/3
 - 無調整豆乳 1カップ
 - 黒コショウ 少々

- 【作り方】
- ブロッコリーは茎も合わせて粗みじん切りにする。たまねぎは薄切りにする。
 - 鍋にバターを入れ、中火にかけ、たまねぎを炒める。しんなりしてきたらブロッコリー、コーン、【A】を加えて蓋をし、5分ほど煮込む。
 - 全体に火が通ったら弱火にし、豆乳を加えて1分ほど温める。器に盛り付け、黒こしょうをふりかけ完成。

健康日本21 幸手計画 (第3次)

今年こそ! 卒煙(禁煙)にチャレンジ

5月31日は「世界禁煙デー」です。禁煙への一歩を踏み出しましょう。

▼喫煙状況について

健康日本21幸手計画(第3次)では、成人の喫煙率が12.9%(H29)と目標の12%まであと一歩です。そこで、禁煙成功のためのコツについて紹介します。

▼禁煙したいあなたへ

- 禁煙への準備
禁煙する理由と禁煙開始日を書き出してみよう。禁煙開始日を選ぶポイントは①仕事有一段落して時間にゆとりがある時②長期休みなど禁煙開始日の前後を休みにできるとき③自分や家族の記念日、これらの少なくとも一つを満たす日を選びましょう。禁煙開始日は、あなたにとって新しい人生のスタートです。
- 吸いたい気持ちの対処法を考えよう
禁煙開始後2～3日をピークに禁煙の離脱症状(禁断症状)が現れますが、1週間程度で消失します。普段どんな場面の時にたばこを吸うのかを振り返り、事前に対策を考えておきましょう。禁煙はスパッとやめることが近道です。やめたくてもやめられない人や禁煙失敗を繰り返す人は、医療機関で保険診療を使った「禁煙外来」を受診することもおすすめです。埼玉県ホームページからニコチン依存症のテストができます。
- 禁煙の利点を考えよう
例えば、500円のたばこを毎日購入すると、年間約18万円の出費になります。禁煙したことで貯金が増えるなど、禁煙の利点を考えましょう。禁煙が楽しいと思えるようになったら継続も楽になります。また、1日でも禁煙できたら、自分を褒めてあげましょう。



▲ニコチン依存症テスト(埼玉県ホームページ)

▼禁煙はがまん大会では

ありません。喫煙についてお悩みの人、ご家族がいいたら、健康増進課までお気軽にご相談ください。大切な家族や自身のために、一緒に禁煙に取り組んでいきましょう。

情報広場

お知らせ



今月の納税など

固定資産税(都市計画税含む) 全期および第1期
 軽自動車税(種別割) 全期
 ※納期限までに忘れずに納めましょう。口座振替をご利用の方は、残高不足などにご注意ください。

住宅・土地統計調査員募集

10月1日実施の住宅・土地統計調査に向け、住宅・土地統計調査の調査票の配布などに従事する調査員を募集します。
 応募要件 つぎのすべてに該当する人
 ①20歳以上の健康な人
 ②調査活動に熱意を持ち、責任をもって調査事務を遂行できる人
 ③調査内容の秘密を保持できる人
 ④税務・警察・選挙に直接関係してない人
 ⑤暴力団そのほか反社会的勢力に該当しない人
 内容 説明会への出席、調査票の配布・回収、調査書類の整理・提出など
 活動期間 8月中旬～10月下旬
 募集期限 5月31日(水)まで

各種相談や催し・講座に参加する際は、ソーシャルディスタンスの確保、手指消毒などの感染防止にご協力を。状況に応じ中止する場合がありますので、最新の情報はお問い合わせください。市ホームページでご確認ください。

報酬 受け持ち調査区数による
 ※応募者多数の場合は、お断りさせていただきます。ただの場合もあります。
 申込み・問合せ 庶務課 内線236

特設人権相談所開設

6月1日は「人権擁護委員の日」です。人権擁護委員はさまざまな人権侵害など、みなさんの問題解決のお手伝いをしていきます。お気軽にご相談ください。(相談無料)
 日時 6月1日(水)午前10時～午後3時
 場所 市役所第二庁舎1階第5会議室
 相談員 幸手市人権擁護委員
 問合せ 人権推進課 内線162

新しい民生委員の紹介(敬称略)

▼中1丁目6～13番
 氏名 関根 君子
 電話 ☎080(5179)0082
 ▼円藤内
 氏名 田口 政雄
 電話 ☎090(2252)6921
 ▼松石
 氏名 小森谷 静枝
 電話 ☎(42)3773
 問合せ 社会福祉課☎(42)8435

雨水貯留槽設置費等助成金交付制度

対象 市内において建築物を所有または使用している人
 助成金額 ①一律3万5000円/改修工事1件

ふれあいサロン

日時 5月24日(水)午前10時20分～11時
 場所 西公民館
 内容 埼玉県家庭教育アドバイザーによる絵本の読み聞かせや子育てトーク
 対象 乳幼児・小学生と保護者
 問合せ 西公民館☎(43)0881

第21回ランチタイムコンサート

日時 5月19日(金)午後0時20分～0時50分
 場所 ウェルス幸手1階ロビー
 出演 クッキーズ(モダンフォークソング)
 ※申込不要・観覧無料です。
 問合せ 社会教育課 内線643

郷土資料館イベント

▼企画展「権現堂堤の歴史と巻島家所蔵資料にみる権現堂川の終焉」
 江戸を守った権現堂堤の400年にわたる歴史と、「権現堂川廃川ノ記」をはじめ巻島家に伝えられた資料を紹介します。
 展示期間 7月17日(月・祝)までの午前9時～午後5時(月曜日休館)
 ▼古文書学習講座 初級編
 日時 5月20日(土)から毎月第3土曜日の午前10時～11時30分(全11回)
 定員 30人(申込み順)
 参加費 無料
 申込み 5月6日(土)午前9時から電話

保育所イベント

日時 5月16日(火)、18日(木)、23日(火)、25日(木)、30日(火)の午前10時～11時
 内容 体操やお庭あそびなど
 対象 乳幼児と保護者
 ※各保育所で実施します。
 問合せ 第一保育所☎(42)2220
 第一保育所☎(42)2555
 第二保育所☎(43)4731

金婚を迎えるご夫婦のみなさんへ

金婚を迎えるご夫婦へ記念品を進呈します。申請は1回限りです。
 対象 市内在住の幸手市社会福祉協議会の会員で、申請時に、婚姻の届け出をした日から50年以上のご夫婦
 申込み 婚姻年月日が分かる証明書(戸籍謄本または夫婦どちらか一方の戸籍抄本)を社会福祉協議会に持参
 問合せ 社会福祉協議会☎(43)3277

優良運動者表彰申請のお知らせ

申請資格 ①市内在住の幸手市交通安全協会会員、②5年以上無事故・無違反で、安全運転に努めている人、③過去に同等の表彰を受けていない人
 申請期間 5月8日(月)から31日(水)までの平日午前8時30分～正午および午後1時～4時
 申請方法 運転免許証、幸手市交通安全協会会員証、印鑑および申請手数料670円を持参し、幸手市交通安全協会事務局(幸手警察署内)へ来所
 表彰式 6月～7月に受賞者へ連絡
 問合せ 幸手市交通安全協会事務局(幸手警察署内)☎(42)2300

下水道課からのお知らせ

▼公共下水道の供用開始
 西1丁目地内東武日光線沿いから旧県道加須幸手線および南3丁目地内での公共下水道工事が完成し、当該区域内の一部で4月より公共下水道の供用が開始されました。※地域の詳細はホームページでご確認ください。
 ▼早期接続にご協力を
 公共下水道が整備された区域では、接続替えの工事を行い、家庭などからの汚水を直接公共下水道に流さなければなりません。また、くみ取り式トイレは、下水道法の定めにより公共下水道の整備後

建築後退用地の買取り

市街化区域で建築物を新築・増築などを行う場合に幅員が4m未満の市の道路で中心から2m後退した土地(建築後退用地)の買取りを行います。
 ※詳細は、お問い合わせください。
 問合せ 建築指導課 内線572

下水道課からののお知らせ

①公共下水道の接続により不用となった浄化槽を雨水貯留施設へ転用
 ②雨水貯留施設としての雨水利用関連商品をこれから購入・利用
 ※工事前、購入前に申請が必要です。
 ※詳細は、お問い合わせください。
 問合せ 道路河川課 内線554

清掃区域 西関宿・横野地区の河川敷

※ごみ袋は当日配布します。
 ※雨天中止の場合は、午前7時頃に防災無線でお知らせします。
 問合せ 環境課☎(48)0331

幸手市文化団体連合会(発表会)

▼発表会
 日時 6月11日(日)午前10時～午後4時
 場所 北公民館
 内容 民謡、舞踊、和太鼓、吹奏楽など
 ▼作品展(絵画)
 日時 6月2日(金)から30日(金)までの午前9時～午後5時
 場所 埼玉りそな銀行幸手支店
 ▼作品展(写真)
 日時 6月8日(木)から13日(火)までの午前10時～午後5時(13日は午後4時まで)
 場所 しあわせのえきプラスギャラリー

「終わり良ければ全て良し」の言葉がありますが、今大会で「プロセス」の大事さを強く思いました。私も完走を目指して、足首に踵を装着して歩行し、また宇和田公園で石段昇降等を作り、驚く程脚力がアップしました。更に、ランニング中に仕事の新鮮なアイデアが浮かんだり、ストレスの解消、食事が美味しい等々良いことづくめ。完走した事よりはるかに沢山の収穫があり、健康寿命が少し延びた感じがします。西洋の格言にあるように「二本の足は、二人のお医者様」です。



幸手市長 木村純夫

市長コラム

「[「さくらマラソン」と「Process (過程・経過)」]」
 4月2日(日)、長らくコロナ禍の影響により中断を余儀無くされていた待望の「幸手市さくらマラソン大会」が4年ぶりに10Kmコース1本に絞って開催されました。募集人員1,000人に達するかの懸念は、受付開始間もなく募集定員に達し、杞憂でした。一人の怪我人も無く、大会が無事終了し、安堵。改めて沿道の応援者を含む多くの関係者のご尽力ご協力に対し、心から感謝を申し上げます。

「終わり良ければ全て良し」の言葉がありますが、今大会で「プロセス」の大事さを強く思いました。私も完走を目指して、足首に踵を装着して歩行し、また宇和田公園で石段昇降等を作り、驚く程脚力がアップしました。更に、ランニング中に仕事の新鮮なアイデアが浮かんだり、ストレスの解消、食事が美味しい等々良いことづくめ。完走した事よりはるかに沢山の収穫があり、健康寿命が少し延びた感じがします。西洋の格言にあるように「二本の足は、二人のお医者様」です。

江戸川クリーン大作戦
 日時 5月28日(日)午前8時30分～10時
 集合 九郎右衛門集会所前の江戸川堤

農用地区域からの除外申出等の受付停止
 農業振興地域整備計画の全体見直しを行うため、農用地区域からの除外、農用地区域への編入、用途変更の申出受付を一時停止します。
 なお、農用地区域からの除外申出などの相談は受け付けています。
 停止期間 令和6年5月まで
 受付再開 令和6年6月(予定)
 問合せ 農業振興課 内線533

催し・講座
 江戸川クリーン大作戦

ふれあいサロン
 日時 5月24日(水)午前10時20分～11時
 場所 西公民館
 内容 埼玉県家庭教育アドバイザーによる絵本の読み聞かせや子育てトーク
 対象 乳幼児・小学生と保護者
 問合せ 西公民館☎(43)0881

郷土資料館イベント
 ▼企画展「権現堂堤の歴史と巻島家所蔵資料にみる権現堂川の終焉」
 江戸を守った権現堂堤の400年にわたる歴史と、「権現堂川廃川ノ記」をはじめ巻島家に伝えられた資料を紹介します。
 展示期間 7月17日(月・祝)までの午前9時～午後5時(月曜日休館)
 ▼古文書学習講座 初級編
 日時 5月20日(土)から毎月第3土曜日の午前10時～11時30分(全11回)
 定員 30人(申込み順)
 参加費 無料
 申込み 5月6日(土)午前9時から電話

振り込め詐欺に注意!

問合せ 幸手警察署 ☎(42)0110

電話でお金の話が出たら詐欺の可能性がります。

「あれっ」と思ったら、いつでも相談してください。

スポーツイベント

▼B&G海洋センター自主事業

- ◎ライオンズ親子ベースボール教室(無料)
日時 5月13日(土)午前10時～正午
場所 ひばりヶ丘球場
対象 年長～小学3年生までの子と親
※野球未経験のお子さんが対象です。
定員 30組(申込み順)
持ち物 タオル、飲み物
申込み 5月2日(火)午前9時から窓口
◎GOEN project's 青空ヨガ
日時 5月28日(日)午前10時～午後1時
場所 幸手総合公園さくらふれあい広場
対象 18歳以上
定員 30人(申込み順)
持ち物 タオル、ヨガマット
参加費 3000円(保険代含む)
申込み 5月15日(月)午前9時から電話
または窓口
- ①生活筋力向上ゆっくろプログラム教室
日時 5月11日、18日、25日(木)午前10時～10時50分
持ち物 屋内用シューズ、飲み物、タオル
定員 15人(申込み順)
- ②ストレッチヨガ教室
日時 5月12日、19日、26日(金)午前10時～10時50分
- ③骨盤調整ヨガ教室
日時 5月12日、19日、26日(金)午前11時～11時50分
- ②③共通

幸手宿「宿場あるき」

- 幸手宿の歴史や文化に触れ、まちなかを歩いて巡る「宿場あるき」を毎月開催しています。(小雨決行)
- 日時 ①幸手宿宿場コース/5月27日(土) 午前9時～11時30分
 - ※8時50分幸手駅東口ロータリー集合。
 - ②御成街道周辺コース/5月27日(土) 午前9時～11時30分
 - ※8時50分幸手駅西口ロータリー集合。
 - 定員 各20人(申込み順)
 - 参加費 200円(保険代含む)
 - 申込み 5月24日(水)まで
 - 主催 幸手宿観光ガイドの会
 - 当日連絡先 中島さん ☎090(4)362-7637

児童館イベント

- 申込み 5月11日(木)から
※開館時内電話予約可
- ▼ハッピーバースデー(誕生会)
日時 5月24日(水)午前10時30分～11時30分
対象 4月・5月生まれの乳幼児と保護者
定員 10組(申込み順)
- ▼幸手おもちゃの病院
日時 5月27日(土)午後1時～4時
※5月20日(土)までに事前予約。
- 内容 ポンテアスタップによる壊れたおもちゃの治療
費用 無料(多少の部品代がかかる場合が)
- 3月の水の使用量/総配水量53万2816.0m³(前月の総配水量48万4337.0m³)

社会福祉協議会イベント

- ▼ふれあいバスの旅
日時 6月16日(金)
場所 群馬県安中市方面(磯部温泉)
対象 社会福祉協議会の会員で、65歳以上のひとり暮らしの人
定員 110人(超えた場合は抽選)
参加費 3000円
- 申込み 5月8日(月)から12日(金)までに、地区の民生委員または社協窓口
- ▼やさしい手話講習会入門課程(全21回)
日時 6月29日から12月14日までの毎週木曜日午前10時～正午
場所 ウェルス幸手
対象 市内在住在勤または久喜市、蓮田市、白岡市、杉戸町、宮代町に在住の人
定員 15人(申込み順)
参加費 3888円
- 申込み 5月8日(月)から6月15日(木)までに電話または窓口
- ▼音訳朗読講習会初級(受講生募集(全6回))
日時 6月12日から8月7日までの毎週月曜日午前10時～正午
場所 ウェルス幸手
対象 市内在住在勤および隣接市町在住で音訳朗読ボランティアに関心がある人
定員 10人程度(申込み順)
申込み 5月8日(月)から6月5日(月)までに電話または窓口
- 問合せ 社会福祉協議会 ☎(43)3277

子育て支援センター事業

- ▼手形or足形でかわいいARTを残そう
日時 6月6日(火)午前10時30分～11時30分
対象 乳幼児と保護者
定員 10組(申込み順)
※汚れても良い服装で。
- ▼赤ちゃんと一緒にするヨガ
日時 6月9日(金)午前10時30分～11時30分
対象 生後2か月から歩き出す前の乳児と母親
定員 10組(申込み順)
持ち物 バスタオル、各自必要なもの
- ▼父の日のプレゼント作り
日時 6月17日(土)午前10時30分～11時30分
対象 小学生、中学生、高校生
定員 10人(申込み順)
- 問合せ 児童館 ☎(43)5521

子育て支援センター事業

- ▼サークルひろば
日時 5月30日(火)午前10時30分～11時30分
場所 ウェルス幸手こども訓練室1
内容 スクラップブックングなど
- 対象 令和5年1月、2月生まれの子と親
定員 7組(申込み順)
- ▼親子ピクニック
日時 6月14日(水)午前10時～11時
場所 ウェルス幸手多目的室
対象 乳幼児と保護者

子育て支援センター事業 「親子プレイルームイベント」

場所/ウェルス幸手 対象/乳幼児と保護者 問合せ/こども支援課 ☎(42)8454
※プレイルームの利用予約した人が参加できます。

	① おはなしひろば	② 親子リトミック	③ 親子ひろば	④ ほっこり絵本時間	⑤ 身体計測の日
日時	5月16日(火)	5月17日(水)	5月8日(月) 6月5日(月)	5月25日(木)	5月12日(金)
時間	午前11時～11時30分				随時
場所	親子プレイルーム				
内容	絵本・手遊など	リズム遊び	親子で楽しめる遊び	絵本の紹介など	計測・手形スタンプ

QRコード:

守り伝えよう! みんなの文化財

巻島清十郎が遺した 「権現堂川廃川ノ記」

現在、「行幸湖」の愛称で親しまれている権現堂川は、もともと利根川の派川でしたが、利根川改修第三期工事で、上流の川妻(茨城県五霞町)地先が大正15(1926)年に、次いで下流の西関宿地先が昭和2(1927)年に締め切られ廃川となった歴史があります。

▼巻島清十郎について
北三丁目の巻島家は、江戸時代には権現堂村の名主を、明治時代には権現堂川村の村長を務めた旧家です。同家13代目の当主が、巻島清十郎です。刀江と号しました。明治39(1906)年5月、権現堂川村の村長に就任、退職後には、北葛飾郡会の副議長となるほか、権現堂川村の村会議員をはじめ、学務委員などを歴任し、当地方の発展に尽力しています。

▼清十郎「権現堂川廃川ノ記」を書く
昭和14(1939)年、清十郎が77歳のとき、「権現堂川廃川ノ記」を記します。内容は、まず権現堂川が成立した江戸時代初期にはじまります。以降、明治時代に始まっ

た利根川改修の結果、昭和時代の廃川まで、約340年間に及ぶ時の流れのなかで、権現堂川とともに歩んできた流域の人たちとの歴史が、約2000の文字でつづられた名文です。

▼「廃川ノ記」の構成
「権現堂川廃川ノ記」は、7つの部分で構成されています。

- ①権現堂川の成立過程
- ②権現堂堤と権現堂河岸
- ③権現堂川流域の水害史
- ④権現堂堤の地震災害史
- ⑤河川改修と権現堂川の廃川
- ⑥桜堤の歴史
- ⑦廃川に寄せる清十郎の思い

▲巻島功司家所蔵 「権現堂川廃川ノ記」(部分)

問合せ 郷土資料館 ☎ FAX (47) 2521

図書館イベント

▼図書館本館開催
◎おはなし会
・ひまわりおはなし会
日時 5月13日(土)、27日(土)午前10時
30分から
内容 絵本「くわす女房ほか」
対象 5歳以上とごなたでも
・おはなしの森
日時 5月10日(水)、24日(水)午前10時
30分から
内容 絵本「おべんとごほか」
対象 未就学児と保護者
▼なごごサロン
日時 5月18日(木)午前10時30分から
内容 絵本、親子遊び、ママトークなど
対象 未就学児と保護者
▼こどもの16ミリフィルム映画会
日時 6月3日(土)午前10時30分から
内容 16ミリアニメ映画とおりがみ遊び
定員 40人(申込み不要)
対象 幼児〜小学生
▼利根川河川講座
日時 6月2日(金)午後2時〜3時
内容 利根川の河川管理や増水時の対応
についての講演
定員 20人(申込み順)
申込み 5月7日(日)から電話または窓口
対象 中学生以上
▼図書館コガ
日時 5月25日(木)午前10時30分から
定員 10人(申込み順)

申込み 5月11日(木)から電話または窓口
対象 どなたでも
持ち物 ヨガマットまたはバスタオル、
飲み物、フェイスタオル

▼ちいさなブックリサイクル
日時 5月21日(日)午前9時から
※なくなり次第終了となります。
▼図書館香日向分館開催
◎ふれあいサロン
日時 5月21日(日)午前10時20分〜11時
20分
内容 絵本、親子遊び、子育てトークなど
※埼玉県家庭教育アドバイザーがお待ち
しています。

対象 未就学児・小学生と保護者
◎ひまわりタイム
日時 5月14日(日)午前11時から
内容 手遊び、絵本のよみかきなど
対象 未就学児と保護者
◎香日向おはなし会
日時 5月28日(日)午前11時から
対象 小学生以下の子と保護者
問合せ 図書館☎(42)0169

第46回埼玉建久喜
幸手支部ふれあい住宅デー
日時 6月11日(日)午前10時〜午後3時
場所 幸手JA倉庫前(東2-24)
内容 無料住宅相談(耐震相談、リフォーム
相談、その他住宅に関する)、各
種模擬店など
問合せ 埼玉建久喜幸手支部☎(59)3
812

掲示板



▼松石庵書道クラブ会員募集
初心者、経験者、毛筆を学びたい方
歓迎します。
○日時/毎月第2、第4金曜日午後1
時30分〜3時30分 ○場所/西公民館
○月会費/1500円 ○持ち物/書
道用具(ない場合は相談して下さい)
○問合せ/東條さん☎(44)0082
▼令和5年度埼玉県立宮代特別支援学
校第1回学校公開のお知らせ
○日時/6月7日(水)午前10時〜正午
○場所/宮代特別支援学校 ○内容/
学校概要および教育内容等の説明並び
に校内見学等 ○対象/本校へ入学・
転学を考えている幼児児童生徒の保護
者および関係者など ○申込み・問合
せ/宮代特別支援学校☎0480(35)
2432
▼スマホの安全教室会員募集
スマホの危険に詳しい専門家が、親
切・ていねい・個別に対応します。
Tatama.jpでも内容の一部を公開。
○日時/毎月第3月曜日午後2時から
4時 ○場所/中央公民館 ○月会
費/3000円 ○問合せ/加納さん
☎080(8080)7616
▼NPO法人元氣クラブ彩活
◎パソコン教室会員募集
○日時/①毎週水曜日午前9時30分〜
11時30分 ②毎週土曜日午後2時〜4
時 ※月4回 ○場所/①東公民館、
②南公民館 ○対象/高齢者・初心者
(どなたでも) ○内容/ワード、エ
クセル、パワーポイント ○月会費/
2100円 ○持ち物/パソコン(機種
問わず) ○問合せ/広沢さん☎(31)
8715
▼はじめての太極拳教室会員募集
ストレッチと太極拳で健康な体を作
りましょう。
○日時/木曜日(月3回)午後1時
30分〜3時30分 ○場所/南公民
館 ○会費/2000円(初回月無料)
○持ち物/動きやすい服装、室内運動
靴、タオル、飲み物 ○問合せ/幸手
水無月会小島さん☎(42)0485
▼クラブ幸手
http://www.club-satte.org/
◎初めての水彩画教室参加者募集
○日時/6月7日から毎週水曜日午前
9時30分〜11時30分(全6回) ○場
所/中央公民館 ○定員/15人(先着
順) ○会費/1000円(保険代含む)
プラス教材費1000円 ○問合せ/
倉木さん☎(43)6265
▼囲碁の街・幸手
◎東武団地筑碁会会員募集
誰でも入会できます。参加お待ちし
ています。
○日時/毎週水曜・日曜日午後2
時〜5時のほか、囲碁大会も年4回
開催 ○場所/日曜日、東武団地自治
会館・水曜日、中央公民館 ○月会
費/500円(別途、入会金2000
円) ○問合せ/小田さん☎090
(4843)6109

今月の窓口

相談	日時	場所	問合せ
市役所日曜開庁	5月28日(日) 午前8時30分〜午後5時	市民課、保険年金課 税務課、納税課	詳細は、各担当課へ
マイナンバーカード 夜間・休日交付(予約制)	【夜間】毎週金曜日午後7時30分まで 【休日】日曜開庁と同じ	市民課	市民課 内線128
上下水道料金納入夜間窓口	5月30日(火) 午後8時まで	水道管理課 (大字平野923)	水道管理課☎(48)0050

各種相談

相談	日時	場所	問合せ
休日納税相談	5月28日(日) 午前8時30分〜午後5時※	納税課	納税課 内線155
夜間納税相談	5月10日(水) 午後5時15分〜8時		
法律相談(予約制) ※同一内容の再相談は不可。	5月11日(木)、25日(木)、 6月8日(木) 午後1時30分〜5時	市役所第二庁舎 2階第2会議室	市民協働課 内線173
行政相談	5月11日(木)、6月8日(木) 午前9時30分〜正午	市役所第二庁舎 2階第2会議室	
消費生活相談(電話相談可)	毎週月曜〜金曜日 午前10時〜午後3時30分※	市役所本庁舎1階 市民協働課内	幸手市消費生活センター 内線192
人権相談	5月11日(木) 午前9時30分〜正午	市役所第二庁舎 1階第5会議室	人権推進課 内線162
幸手市ふるさとハローワーク	毎週月曜〜金曜日 午前9時〜午後4時	市役所第二庁舎1階	幸手市ふるさとハローワーク ☎(43)8609
内職相談(予約制)	毎週月曜〜金曜日 午前8時30分〜午後5時15分	市役所第二庁舎 1階商工観光課	商工観光課 内線594
家庭児童相談(電話相談可)	毎週月曜〜金曜日 午前9時〜午後4時※	ウェルス幸手 家庭児童相談室	家庭児童相談室 ☎(43)2447
妊娠・出産、子育てに関する相談 (電話相談可)	毎週月曜〜金曜日 午前9時〜午後5時※	ウェルス幸手 子育て総合窓口	子育て総合窓口 ☎(42)8457
子育ての心配ごと相談 (電話相談可)	毎週月曜〜金曜日 午前8時30分〜午後5時15分※	ウェルス幸手 子ども家庭総合支援 拠点	こども支援課 ☎(42)8454
生活困窮者自立支援相談 (電話相談可)	毎週月曜〜金曜日 午前8時30分〜午後5時15分		
ボランティア相談(電話相談可)	毎週月曜〜金曜日 午前8時30分〜午後5時15分	ウェルス幸手1階 社会福祉協議会内	社会福祉協議会 ☎(43)3277
心配ごと相談(電話相談可)	5月11日(木)、25日(木) 午後1時〜4時		
教育相談(電話相談可) 小・中学生、卒業生の相談可。	毎週月曜〜金曜日(水曜日を除く) 午前9時30分〜午後3時30分	心すこやか支援室 (東3-12-25)	心すこやか支援室 ☎(42)0356
不動産無料相談室(予約制)	6月6日(火) 午後1時〜4時	市役所第二庁舎1階 第5会議室	(公社)埼玉県宅地建物取引業 協会埼玉支部☎(31)1157 (一社)埼玉建築士会杉戸支部 幸手部会☎(48)0875
建築無料相談会	6月6日(火) 午後1時〜4時		
行政書士無料相談会	5月9日(火) 午後1時30分〜4時30分	市役所第二庁舎 2階第2会議室	埼玉県行政書士会春日部支部 ☎048(812)5092
司法書士・土地家屋調査士 合同登記無料相談会 定員9人(申込み順)	5月18日(木) 午後1時〜4時	市役所第二庁舎 2階第2会議室	埼玉司法書士会埼玉支部 ☎(25)1271 埼玉土地家屋調査士会埼玉支部 ☎(31)8553

※正午〜午後1時を除く

■3月の幸手市内の消防出動件数/救急車出動件数262件(交通事故16件、急病178件、その他68件)
火災発生件数3件 火災と救急は119番(火災発生時のお問い合わせは☎(42)91119(幸手消防署))

休日当番医由

診療時間 午前9時から正午まで

- 5月3日(水・祝) 東埼玉総合病院 ☎(40)1311
内科・外科
- 5月4日(木・祝) 東埼玉総合病院 ☎(40)1311
内科・外科
- 5月5日(金・祝) 東埼玉総合病院 ☎(40)1311
内科・外科
- 5月7日(日) 東埼玉総合病院 ☎(40)1311
内科・外科
- 5月14日(日) 堀中病院 ☎(42)2081
内科
- 5月21日(日) のうみクリニック ☎(42)7233
内科・小児科・消化器科
- 5月28日(日) のうみクリニック ☎(42)7233
内科・小児科・消化器科
- 6月4日(日) のうみクリニック ☎(42)7233
内科・小児科・消化器科

※都合により変更する場合がありますので、電話連絡後受診してください。

せい
いな
ちゃん



(2歳)

藤沼正則・亜美さん(西)の長女
元気いっぱい!
毎日幸せをありがとう♡

あ
かり
ちゃん



(10か月)

荒井陽平・李早さん(上高野)の五女
いつもニコニコあかり!
おしゃれしてみた!

あ
んな
ちゃん



(2歳)

柴田恵三・みゆきさん(緑台)の孫
我が家のお転婆ちゃん!
可愛いでしょ♡

ゆ
の
ちゃん



(2歳)

小森谷信長・由起子さん(幸手)の長女
いつも元気いっぱい★
明るく優しい子に育ててね!

わが家のアイドル



QRコードから
簡単申込み!
アイドル募集!



幸手のいいところなとこ

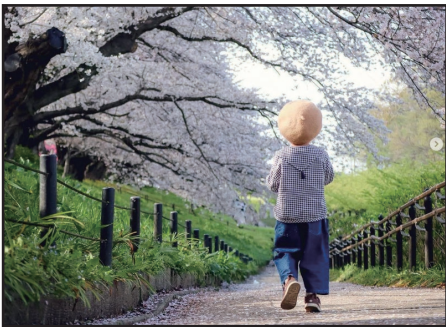

♡ Q ♡ @manap_hoto

#このまちが好き幸手市

2023. 3. 31 投稿

幸手市の人口

4月1日現在(前月比)

人口	49,293人	(-18)
男	24,761人	(-32)
女	24,532人	(+14)
世帯	23,137世帯	(+39)

今月の表紙

4年ぶりに開催された桜まつりが表紙になりました!

桜の木には葉も見えていて満開を過ぎていましたが、雪のように舞う花びらがとても幻想的でした。

桜まつりには多くの人に来場していただき、権現堂にも日常が戻ってきたように感じます。

令和5年(2023)5月1日発行 第709号(通巻810号)
編集/秘書課 hisyocity.satte.lg.jp
発行/幸手市役所 1-3-0-0102 幸手市東4-6-8
☎048000(43)11111・FAX048000(43)70888

グループホーム フローラ幸手 介護職 プランクある方歓迎 正 月給 219,000円~ 【時間】7:00~16:00・9:00~18:00・10:00~19:00・16:00~翌10:00 夜勤専従介護職 10~11夜勤/月 正 月給 217,000円~ 【時間】16:00~翌10:00	ショートステイ フローラ幸手 介護職 正 月給 247,000円~ 【時間】7:00~16:00・9:00~18:00・10:00~19:00・16:00~翌10:00 夜勤専従介護職 10~11夜勤/月 正 月給 222,000円~ 【時間】16:00~翌10:00
--	--

詳細はお気軽にお問い合わせください。 [採用係] フローラ は イイナ
受付時間 9:00~18:00(月~金・祝祭日除く) ☎120-26-8117
【運営会社】株式会社関東メディカル・ケア 〒339-0054 埼玉県さいたま市岩槻区仲町1-12-27

いつ和 振袖館 幸手店

幸手市中 1-2-8 MYビル Tel. 0480-48-7926

営業時間 AM 10:00~PM 7:00 定休日 水・木曜日・駐車場3台完備

留袖・訪問着レンタル5.5万円 振袖レンタル 常時200枚以上展示

きもの丸洗い3,080円~ 卒業袴・成人男性袴多数



幸手店の案内は
こちらから →
ご来店 ご予約は
こちらから →

事前にこちらへご連絡ください。お得な特典付きです。こちらへお申し込みをお願いします

トイレの汚れ気になりませんか

最新トイレは「トイレがキレイにします」

リフォーム・ガス機器、お任せ下さい

ガス臭いと感じたらすぐに電話してください

幸手都市ガス株式会社

☎ 0480-42-4311 幸手都市ガス 🔍 検索

相続手続・遺言書の作成は
お近くの司法書士にご相談下さい

- ① 相続登記の申請 (法務局)
- ② 預貯金の払戻・名義変更 (金融機関)
業務に 遺産分割協議書の作成
付随する 戸籍謄本等のお取り寄せ
- ③ 相続放棄の申立 (家庭裁判所)
- ④ 遺言書の作成 (公証役場) 等のご相談

埼玉司法書士会 埼葛支部 🔍 検索



朗読ボランティアグループ幸手のご協力により、CD版の提供も行っています。
社会福祉協議会 ☎ 0480(43)3277・FAX 0480(40)1460

広報さつてWeb版は、フルカラーで配信!