

天気が急変したらご注意を！

【担当課】 防災課 ☎5654-8572

都市型水害に備えましょう

近年、短時間に集中的に大雨を降らせる「ゲリラ豪雨」や、台風並みの強力な「爆弾低気圧」の発生が増えています。

都市型水害とは、下水道の下水処理能力を上回る大雨が降った場合に、市街地に水があふれ、道路冠水や家屋への浸水などの被害が生じることです。

ゲリラ豪雨は、前触れがなく局所的に降り予測が困難なため、日頃からの備えを万全にしましょう。

大雨の年間観測回数が増えています

全国で1時間当たり50mm以上の大雨の年間観測回数が、1976年から1985年の10年間と2005年から2014年の10年間を比較すると約1.3倍に増えています。

1時間降水量50mm以上の年間観測回数

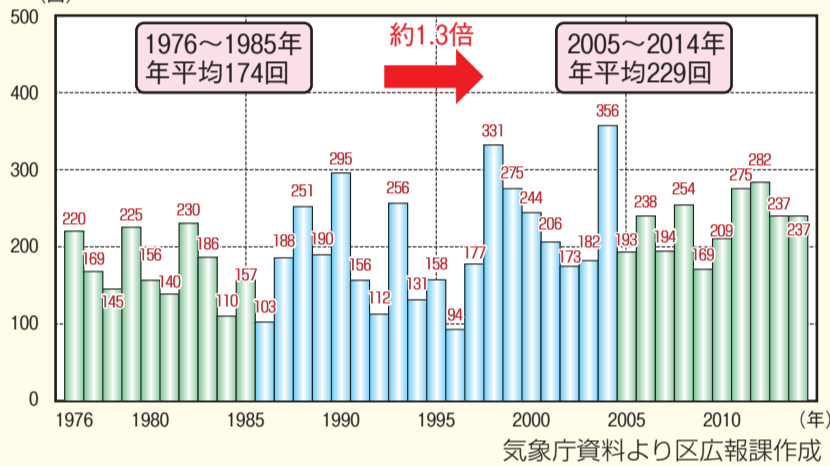

葛飾区でもゲリラ豪雨が発生！

平成26年9月10日に記録的な大雨が発生し、区内で浸水被害が発生しました。

【雨量】 最大雨量 94.5mm (1時間あたり)

連続雨量 157.5mm

【被害概要】 床上浸水 9件

床下浸水 8件

道路冠水など 23件



冠水した平和橋通り (写真：葛飾警察署提供)

ゲリラ豪雨によって浸水した JR 新小岩駅



(写真：JR 新小岩駅提供)

日頃から備えよう

気象情報を入手しましょう

早めに行動できるよう、雨雲の動きや河川の水位など情報収集方法を事前に確認しておきましょう。

● テレビから

NHK総合チャンネル(地上デジタル放送1チャンネル)に合わせてリモコンのdボタンを押すと、区ごとの気象情報や河川の水位などが表示されます。

● パソコン・スマートフォンから

▷ レーダー・ナウキャスト(気象庁) (<http://www.jma.go.jp/jp/radnowc/>)

これまでの降水域の動きなどを基に、降水の分布を予測します。

▷ 東京アメッシュ(東京都) (<http://tokyo-ame.jwa.or.jp/>)

現在降っている雨の強さが表示されます。データは5分ごとに更新され、2時間前までの降雨状況も確認できます。



家への浸水を防ぎましょう

● 雨が降る前 側溝や排水口などにたまった落ち葉などを取り除きましょう。

● 雨が降ったとき 家庭用のごみ袋を2~3重にして、その中に水を半分入れた「水のう」を使い、家屋への浸水防止や、洗濯機や浴室などの排水口をふさぎ逆流を防ぎましょう。

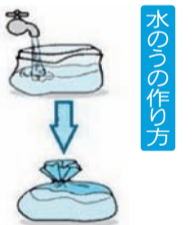

水のうの作り方

住んでいる地域の浸水状況などを知りましょう

● ハザードマップを活用しよう

中川・綾瀬川ハザードマップの裏面に、都市型水害の浸水区域や集中豪雨の危険性を掲載したハザードマップを配布しています。ご自宅の地域を確認しましょう。区ホームページからもご覧になれます。

【配布場所】

▷ 防災課(区役所5階503番)

▷ 広報課(区役所2階211番)

▷ 区民事務所



いざという時は

避難方法

家屋が浸水する恐れがある場合は、下記の通り自主的に避難しましょう。

▷ 自宅の2階以上に上がる

▷ 地下空間から脱出する

▷ 近くの高い建物に避難する



⚠ 地下室は危険です

地下室は、外の様子がわからず、一気に水が流れ込んだり、水圧でドアが開かずに閉じ込められたりするなど、危険ですので入らないようにしましょう。



はなしょうぶコール ☎ 6758-2222
午前8時~午後8時 年中無休



区ホームページ
<http://www.city.katsushika.lg.jp>



区公式ツイッター
@katsushika_city



区公式フェイスブックページ



平成26年度下半期の財政状況(平成27年3月31日現在)

区では、区民の皆さんから納めていただいたお金がどのように使われているのか、区の財政がどのような状況にあるのかをお知らせするため、毎年2回(6月と12月)財政状況を公表しています。

今回は、平成26年度下半期(平成26年10月1日～平成27年3月31日)の財政状況として、平成27年3月31日現在の予算の執行状況と、区民の皆さんの財政負担や区有財産などの状況をお知らせします。

なお、平成26年度決算額については、5月31日に確定しましたが、現在整理中ですので、次回の公表(12月)をご覧ください。

金額は四捨五入しているため、合計が合わない場合があります。

【担当課】 財政課 ☎5654-8119

収入と支出の状況

一般会計 予算現額 1,807億 991万円

歳入 【収入済額】 1,703億 396万円 【収入率】 94.2%

科目	予算現額	収入済額	収入率	内容
特別区交付金	698億2,000万円	709億2,723万円	101.6%	23区の行政サービスの水準を同程度にする交付金
特別区税	316億 437万円	282億5,435万円	89.4%	区民税、たばこ税など
国庫支出金	340億8,364万円	322億1,964万円	94.5%	国からの負担金、補助金など
都支出金	109億7,420万円	84億 298万円	76.6%	都からの負担金、補助金など
その他	342億2,770万円	304億9,976万円	89.1%	繰越金、地方消費税交付金など

歳出 【支出済額】 1,591億9,943万円 【執行率】 88.1%

科目	予算現額	支出済額	執行率	内容
総務費	200億9,434万円	171億7,943万円	85.5%	防災・地域活動や区役所の維持管理などに
福祉費	666億2,474万円	625億5,476万円	93.9%	子育て支援や高齢の方などの福祉に
都市整備費	112億7,782万円	83億1,992万円	73.8%	道路の整備や放置自転車対策などに
教育費	172億8,942万円	138億2,502万円	80.0%	学校や図書館の運営などに
職員費	265億6,149万円	231億9,335万円	87.3%	職員の給料などに
諸支出金	171億8,039万円	150億8,334万円	87.8%	特別会計への繰り出しなどに
その他	216億8,172万円	190億4,361万円	87.8%	ごみの収集や健康診査、産業振興などに

特別会計

特定の事業について、その歳入歳出を明確にするため、一般会計とは別に設けています。

	予算現額	収入済額	収入率	支出済額	執行率
国民健康保険事業特別会計	539億 843万円	466億1,526万円	86.5%	475億9,971万円	88.3%
後期高齢者医療事業特別会計	87億6,260万円	79億3,624万円	90.6%	85億2,817万円	97.3%
介護保険事業特別会計	324億7,797万円	313億 16万円	96.4%	292億7,448万円	90.1%
駐車場事業特別会計	7億1,730万円	6,358万円	8.9%	7億1,231万円	99.3%

区有財産・基金の現在高 5,368億 805万円

区有財産とは、区役所の庁舎や保育園、公園などの土地・建物などです。基金は、将来、一時的に多額の資金が必要になる場合に備えて、あらかじめ目的ごとに積み立てているものです。

土地	3,297億1,096万円
建物	764億7,558万円
工作物	120億3,233万円
物品など	206億6,822万円
基金	979億2,097万円

公債(特別区債)の現在高 246億5,292万円

教育施設の整備や土地の購入など、一時的に多額の資金を必要とするとき、区債を発行して財源を補充しています。区民1人当たり 5万4,682円

住民税減税の補てんなど	11億2,629万円
土木事業(公園や駐車場の整備など)	159億5,808万円
教育事業(教育施設の整備など)	54億2,797万円
福祉事業(老人ホームの建設など)	17億3,289万円
その他	4億 770万円

区民サービスにかかる経費

- 年間1人当たり 40万 831円
うち区税で賄っている部分 7万 101円
- 年間1世帯当たり 82万3,910円
うち区税で賄っている部分 14万4,094円

平成26年度葛飾区個人情報保護制度の運用状況

個人情報保護条例に基づき、区民の皆さんは、区が保有するご自身の個人情報(住民基本台帳・戸籍・税・年金・保険・福祉・保健衛生・教育など)について、その閲覧や複写を請求することができます。また、その個人情報について誤りがあるときは、訂正や追加、削除、利用停止を区に求めることができます。平成26年度の閲覧などの実施状況は下表の通りです。

【担当課】 総務課 ☎5654-8137

執行機関	閲覧など請求の決定状況					異議申立
	請求件数	閲覧(複写)	一部閲覧(一部複写)	非閲覧(非複写)	不存在	
区 長	80	37	26	0	16	0
教育委員会	0	0	0	0	0	1
選挙管理委員会	0	0	0	0	0	0
監査委員	0	0	0	0	0	0
農業委員会	0	0	0	0	0	0
合 計	80	37	26	0	16	1

訂正、追加、削除、利用停止の請求はありませんでした。閲覧など請求80件のうち、1件は取り下げられています。

平成26年度葛飾区情報公開制度の実施状況

情報公開条例に基づき、区民の皆さんは、区が保有する公文書などの閲覧や複写を請求することができます。ただし、条例の定めにより、公開しない情報(非公開)や、公開しない部分を含んだ情報(一部公開)もあります。

平成26年度の各実施機関に対する情報公開請求と公開・非公開などの決定状況は下表の通りです。

【担当課】 総務課 ☎5654-8137

実施機関	請求件数	公開など請求の決定状況						異議申立	
		公開	一部公開	非公開	不存在	拒否	取り下げ		合計
区 長	122	60	73	7	18	2	10	170	1
教育委員会	35	16	28	4	1	0	2	51	0
選挙管理委員会	0	0	0	0	0	0	0	0	0
監 査 委 員	0	0	0	0	0	0	0	0	0
農業委員会	0	0	0	0	0	0	0	0	0
区 議 会	4	1	3	0	0	0	0	4	0
平成26年度請求総数	155	77	104	11	19	2	12	225	1

1件の請求で複数の決定があるため、請求件数と決定状況の合計は合致しません。

1件の請求で複数の実施機関が請求先となったため、平成26年度請求総数と各実施機関の請求件数の合計は合致しません。

空間放射線量の定点測定結果

【測定日】 6月15日(月)

測定場所	所在地	測定結果
堀切公園	堀切1-27-10	0.05
小菅めぐみ公園	小菅3-9-9	0.05
亀有二丁目公園	亀有2-2-7	0.07
みよし公園	南水元1-17-23	0.07
西水元こうだ公園	西水元3-14-7	0.05
熊野公園	東水元5-40-7	0.09
わかば公園	東金町5-23-6	0.08
金町公園	柴又3-24-1	0.05
まんだら公園	鎌倉1-30-11	0.07
上入公園	奥戸7-13-1	0.05
西新小岩公園	西新小岩3-26-6	0.05

【単位】 マイクロシーベルト/時
【測定方法】 地上1mの地点で、10秒ごとに5回測定した値の平均
【測定箇所の土質】 校庭や園庭と同じダスト舗装です。
【測定機器】 シンチレーション式サーベイメーター(ALOKA社 TCS-172B)
【担当課】 環境課 ☎5654-8236

食品等の放射性物質検査の結果

5月の検査結果は下記の通りです。

詳しい検査結果は、区ホームページ、区政情報コーナー(区役所3階304番)、区民事務所でご覧いただけます。

- 【品名】 さくらんぼ
- 【採取・購入場所】 区内
- 【自家消費・流通品】 自家消費
- 【放射性セシウム検出】 無

【担当課】 放射線対策担当課 ☎5654-8588

広告 内容については広告主にお問い合わせください。

東京都行政書士会葛飾支部会員

官公庁への代理申請・契約書の代理作成は、行政書士にご相談下さい。

松崎基城 南水元1-8-17(401)	自動車全般、法人設立・許認可 会計記帳、遺言・相続	深澤秀徳 東新小岩1-5-18(1007)	遺言・相続専門	竹村よしの 高砂8-33-11	ご高齢の方のお悩み相談 遺言・相続、施設入所手続等、	町田定一 東金町1-36-1(1133)	終活他(土日休対応可)	交通事故、遺言・相続、離婚	吉野恭正 新宿5-24-13	遺言・相続専門	和賀井英雄 柴又2-18-7	成年後見業務 遺言・相続	古谷武志 奥戸7-15-19	介護事業、入札参加、民事・商事	外国人在留・帰化、相続・遺言	宋民子 亀有1-26-7	在日韓国人の戸籍 米国ビザ
5699-1955		5672-3217		3607-3425		3608-1006		050-1130-4531		3607-1695		3692-0778		5680-6930			

空間放射線量測定器の貸し出し(予約不要)・持ち込み食品等の放射性物質検査(要予約☎5654-8579)を行っています。

詳しくは区ホームページをご覧ください。【担当課】 放射線対策担当課 ☎5654-8588



(3)

紙面上では市外局番03の表記を省略しています。

お知らせ

都市計画審議会を傍聴できます

【日時】 7月6日(月)
 午後3時～5時(午後2時45分までに直接会場へ)

【会場】 区役所7階会議室

【案件】 絶対高さ高度地区の都市計画(原案)について

【担当課】 街づくり調整課 ☎(5654)8328

男女平等推進審議会を傍聴できます

【日時】 7月6日(月)午後2時～4時

【定員】 20人

【申込方法】 6月25日(木)午前9時から電話で(先着順)。

【会場・申し込み・担当課】 男女平等推進センター(立石5・27・1ウイメンズパル内) ☎(5698)2211

男女平等に関する意識と実態調査にご協力ください

調査結果は、男女平等推進計画策定の基礎資料として利用します。他の目的に利用することはありません。
 【対象】 無作為に選んだ満18歳以上の区民の方 3千人
 【調査期間】 6月25日(木)～7月13日(月)
 【実施方法】

6月下旬に対象となった方へ調査票を郵送します。記入の上、7月13日(月)までに同封の返信用封筒で返送してください。
 【担当課】 人権推進課 ☎(5698)2211

建設業を営む方へ建設工事施工統計調査にご協力ください

【日時】 7月10日(金)午後7時～8時30分
 7月11日(土)午前10時～11時30分
 直接会場へ。両日とも同じ内容です。
 【会場】 東立石地区センター

【調査期間】 7月1日(水)～31日(金)
 【実施方法】 6月下旬に対象となった事業所へ調査票を郵送しますので、記入の上、同封の返信用封筒で返送してください。
 【担当課】 政策企画課 ☎(5654)8178

東立石四丁目地区防災街区整備地区計画の変更(素案)説明会

東立石四丁目地区のまちづくりのルールとなる地区計画の変更(素案)について説明します。
 【日時】 7月10日(金)午後7時～8時30分
 7月11日(土)午前10時～11時30分
 直接会場へ。両日とも同じ内容です。
 【会場】 東立石地区センター

(東立石2・15・7) 【対象】 東立石四丁目地区にお住まいの方、事業を営んでいる方、土地や建物をお持ちの方
 【担当課】 街づくり推進課 ☎(5654)8345

特別区民税・都民税(普通徴収分)第1期の納期限は6月30日です

【日時】 7月1日(水)～7月31日(金)
 【実施方法】 6月下旬に対象となった事業所へ調査票を郵送しますので、記入の上、同封の返信用封筒で返送してください。
 【担当課】 政策企画課 ☎(5654)8178

税・国保料などのお支払い手続きは便利な口座振替受付サービスをご利用ください

口座名義人ご本人がキャッシュカードをお持ちいただく、区役所や区民事務所の窓口で簡単に口座振替の手続きができます。印鑑は不要で、口座振替依頼書よりも早く口座振替を開始できます。詳しくは区ホームページをご覧ください。お問い合わせください。
 【担当課】 収納対策課 ☎(5654)8183



【会場】 立石地区センター別館(立石3・12・1)
 【対象】 区内で活動する地域貢献活動団体か個人の方
 【相談内容】
 ▽第1金曜日/司法書士による法務、法人設立に関する手続きなど
 ▽第2金曜日/税理士による法人の税に関する事、収益事業の取扱い、税務署の申告など
 ▽第3金曜日/社会保険労務士によるNPOの労務管理、社会保険の加入についてなど
 ▽第4金曜日/弁護士によるNPOの法律の諸問題、権利と財産、助成金の取り扱いなど
 【申込方法】 電話かファクス・メール(相談内容・住所・氏名・電話番号を記入)で(先着順)。
 【申し込み・問い合わせ】 地域貢献活動サポートデスク ☎(5670)7251
 FAX(5670)7252
 chisapo@katsushika-shi.kyo.com
 【担当課】 地域振興課

住宅の耐震補助制度をご利用ください

昭和56年5月31日以前に建築された住宅の耐震化や建て替えなどをする方を対象とした、各種補助制度があります。
 補助には条件があるため、詳しくはお問い合わせください。
 【担当課】 建築課 ☎(5654)8552

平成26年度葛飾区食品衛生監視指導計画実施結果概要を公表します

【閲覧期間】 6月25日(木)～7月31日(金)
 【閲覧場所】 区政情報コーナー(区役所3階304番)・保健所(青戸4・15・14健康プラザかつしか内)・保健センター・区民事務所
 区ホームページからもご覧になれます。
 【担当課】 生活衛生課 ☎(3602)1242

特別区(東京23区)職員員類(高卒程度)・社会人経験者・I類(土木・建築新方式)採用試験

採用予定数、受験資格など、詳しくは試験・選考案内をご覧ください。
 【試験日程】
 ▽第1次試験 経験者・I類(土木・建築)

【会場】 立石地区センター別館(立石3・12・1)
 【対象】 区内で活動する地域貢献活動団体か個人の方
 【相談内容】
 ▽第1金曜日/司法書士による法務、法人設立に関する手続きなど
 ▽第2金曜日/税理士による法人の税に関する事、収益事業の取扱い、税務署の申告など
 ▽第3金曜日/社会保険労務士によるNPOの労務管理、社会保険の加入についてなど
 ▽第4金曜日/弁護士によるNPOの法律の諸問題、権利と財産、助成金の取り扱いなど
 【申込方法】 電話かファクス・メール(相談内容・住所・氏名・電話番号を記入)で(先着順)。
 【申し込み・問い合わせ】 地域貢献活動サポートデスク ☎(5670)7251
 FAX(5670)7252
 chisapo@katsushika-shi.kyo.com
 【担当課】 地域振興課

新方式/9月6日(日)Ⅲ類/9月13日(日)試験案内を郵送で請求する場合、返信用封筒(角型2号の封筒に120円切手(経験者は140円)を貼付。宛先記入を同封し)Ⅲ類申込書請求・I類申込書請求・I類申込書請求のいずれかを朱書きし、特別区人事委員会事務局任用課へ送付してください。

【試験・選考案内配布場所】 人材育成課(立石5・27・1ウイメンズパル内)・人事課・区民事務所・区民サービスコーナー・図書館・学び交流館・特別区人事委員会事務局任用課
 【申込方法・期間】 インターネット
 特別区人事委員会ホームページ(<http://www.tokyo23city.or.jp/saiyou-siken.htm>)から、7月24日(金)受信有効)まで。
 ▽郵送 7月22日(水)消印有効)まで
 【受験申し込み・問い合わせ】 〒102-0072千代田区飯田橋3-5-1特別区人事委員会事務局任用課 ☎(5210)9787

特別区(東京23区)職員員類(高卒程度)・社会人経験者・I類(土木・建築新方式)採用試験

採用予定数、受験資格など、詳しくは試験・選考案内をご覧ください。
 【試験日程】
 ▽第1次試験 経験者・I類(土木・建築)

NPOに関する専門相談を実施します

NPOの活動において、専門的な知識やノウハウが必要な分野の専門相談会を実施します。
 【日時・定員】 毎月第1、4金曜日、午後1～5時(1回1時間程度。1日4件まで)

【会場】 立石地区センター別館(立石3・12・1)
 【対象】 区内で活動する地域貢献活動団体か個人の方
 【相談内容】
 ▽第1金曜日/司法書士による法務、法人設立に関する手続きなど
 ▽第2金曜日/税理士による法人の税に関する事、収益事業の取扱い、税務署の申告など
 ▽第3金曜日/社会保険労務士によるNPOの労務管理、社会保険の加入についてなど
 ▽第4金曜日/弁護士によるNPOの法律の諸問題、権利と財産、助成金の取り扱いなど
 【申込方法】 電話かファクス・メール(相談内容・住所・氏名・電話番号を記入)で(先着順)。
 【申し込み・問い合わせ】 地域貢献活動サポートデスク ☎(5670)7251
 FAX(5670)7252
 chisapo@katsushika-shi.kyo.com
 【担当課】 地域振興課

おわびと訂正

6月15日号6面区民のひろばの催し物に掲載の「社交ダンス無料講習会(初級)の会場に誤りがございました。
 正 新小岩北地区センター
 新小岩地区センター
 おわびして訂正します。
 【担当課】 広報課 ☎(5654)8116

広告 内容については広告主にお問い合わせください。

難解な雨漏りをスパッと解決
雨漏り検査!
 特殊検査液で漏水原因をピンポイント解明
 壁、天井のしみを見つけられます、ご一報下さい!!
tel 03-5875-6633
 信頼と実績の
株式会社サーベイ
 見積り無料
 検査・修繕
 〒124-0006 東京都葛飾区堀切2-60-9

あすなろ幼稚園「よちよち広場」
 (子育てサロン)
 あすなろ幼稚園の保育室や園庭を開放しています!
 是非、遊びにいって下さいませんか?
 対象...赤ちゃんから入園前のお子様と保護者
 費用...無料
 ★1ヶ月に1～2回月曜日の10:30～12:00に開放しています。
 ★詳しい日程はHPをご覧ください。
TEL.03-3692-1288
 学校法人 八王山学園 あすなろ幼稚園
 〒124-0022 東京都葛飾区奥戸3-28-21
<http://www.asunaro-kg.ed.jp/>

リフォーム窓口
 6/27(土)28(日) 10:00～17:00
 入場無料 予約不要
 に開催します!
立石の家
 住友不動産
 葛飾区立石5丁目23-3(葛飾区役所そば)
 イベント内容、会場へのアクセスなどすべてのお問い合わせは下記フリーダイヤルまでお気軽にどうぞ!!
 お問い合わせ ☎ **0120-093-709**
 一信用と創造
住友不動産 新築そっくりさん 葛飾営業所
 〒163-0202 東京都新宿区西新宿2-6-1 新宿住友ビル2F
 葛飾区の耐震補強制度のご相談も承っております。
 建築業許可:国土交通大臣(特-22)第4638号
 1級建築士事務所登録:東京都知事登録 第56323号

ご存じですか? 集積所以外での資源回収

集積所での資源回収以外にも、区施設などで拠点回収を行っています。

資源の有効活用のため、回収にご協力をお願いします。

【担当課】 清掃事務所 ☎3693-6113

いずれの資源回収も家庭で使用されたものに限りです。事業所から出たものは、回収できません。

古布

透明か半透明の袋に入れ、雨水に濡れないよう、口をしぼってお出しく下さい(紙袋や段ボールには入れないでください)。

回収された古布は、中古衣料やウエス(工業用のぞうきん)として再利用されます。

【対象製品】

- ▷身に着ける衣類全般(ゴム製品、ビニール製品を除く)
- ▷肌着
- ▷タオル
- ▷シーツ
- ▷ハンカチ
- ▷毛布
- ▷バッグ(革製品を含む)
- ▷カーテンなど

古布回収場所

下記の日時・場所に回収トラックが停車します。時間内にお持ちください。

回収日時	回収場所
第1木曜日	午前9時30分～11時 高砂地区センター裏側(高砂3-1-39)
	午後0時30分～2時 新宿図書センター正面駐輪場奥(新宿3-7-1)
	午後3時～4時30分 テクノプラザかつしか正面入口前(青戸7-2-1)
第2木曜日	午前9時30分～11時 水元図書館保健センター側防災倉庫前(東水元1-7-3)
	午後0時30分～2時 水元地区センター東側駐車場内(水元3-13-22)
	午後3時～4時30分 西水元地区センター駐車場内(西水元5-3-1-101)
第3木曜日	午前9時30分～11時 区役所第2駐車場(立石5-15-25)
	午後0時30分～2時 ウェルピアかつしか敷地内体育館前(堀切3-34-1)
	午後3時～4時30分 南綾瀬地区センター北側防災倉庫前(堀切7-8-22)
第4木曜日	午前9時30分～11時 東四つ木地区センター内(東四つ木1-20-4)
	午後0時30分～2時 総合スポーツセンター体育館やり投げ像前掲示板付近(奥戸7-17-1)
	午後3時～4時30分 中道公園南側出入口付近(西亀有1-3-1)
第1土曜日	午前9時30分～11時 南綾瀬地区センター北側防災倉庫前(堀切7-8-22)
	午後0時30分～2時 新小岩地区センター南側(新小岩2-17-1)
	午後3時～4時30分 水元図書館保健センター側防災倉庫前(東水元1-7-3)
第4土曜日	午前9時30分～11時 区役所清掃事務所前(立石5-13-1)
	午後0時30分～2時 新宿図書センター正面駐輪場奥(新宿3-7-1)
	午後3時～4時30分 テクノプラザかつしか正面入口前(青戸7-2-1)
常設	葛飾区清掃事務所(立石5-13-1) 月～土曜日(午前8時30分～午後5時) ※年末年始を除く
	かつしかエコライフプラザ(立石1-9-1) 月～水曜日・金～日曜日(午前9時～午後6時) ※年末年始、立石図書館特別整理期間を除く

回収日が祝日と年末年始に重なった場合は中止します。
回収日が変更となる場合は、広報かつしかや区ホームページでお知らせします。

蛍光灯・乾電池

蛍光灯は割れないよう、箱に入れるなどしてお出しく下さい。箱がない場合は、新聞紙にくるむなどしてお出しく下さい。

充電式電池・ボタン電池は電器店などでの回収をご利用ください。

- 【対象製品】▷蛍光灯/直管・丸管・コンパクト管・ボール型(白熱電球・LED電球を除く)
▷乾電池/アルカリ・マンガン電池のみ

インクカートリッジ

家庭で使用したプリンターのインクカートリッジを回収します。トナーカートリッジは対象外です。

【対象製品】 下記のメーカーの純正インクカートリッジ(下記以外のメーカーの製品は、燃やすごみでお出し下さい)。

- ▷ブラザー工業(株)
- ▷キヤノン(株)
- ▷デル(株)
- ▷セイコーエプソン(株)
- ▷日本ヒューレット・パカード(株)
- ▷レックスマークインターナショナル(株)

ペットボトル

キャップやラベルを剥がし、中を洗ってつぶしてからお出しく下さい。キャップやラベルは、プラマークの日にお近くの集積所へお出しく下さい。

蛍光灯・乾電池・インクカートリッジ・ペットボトル回収場所 開館時間内にお持ちください。詳しくは、清掃事務所にお問い合わせください。

施設名	所在地
かつしかエコライフプラザ	立石1-9-1
区役所	立石5-13-1
東四つ木地区センター	東四つ木1-20-4
四つ木地区センター	宝町1-1-22
堀切地区センター	堀切3-8-5
南綾瀬地区センター	堀切7-8-22
お花茶屋図書館	お花茶屋2-1-15
亀有学び交流館	お花茶屋3-5-6
亀有図書館	亀有1-17-5
青戸地区センター	青戸5-20-6
新小岩地区センター	新小岩2-17-1
上小松図書館	東新小岩3-12-1
新小岩北地区センター	東新小岩6-21-1
総合スポーツセンター	奥戸7-17-1
高砂地区センター	高砂3-1-39
鎌倉図書館	鎌倉2-4-5
柴又学び交流館	柴又5-33-8
新宿図書センター	新宿3-7-1
金町地区センター	東金町1-22-1
水元学び交流館	南水元2-13-1
水元図書館	東水元1-7-3
★中央図書館	金町6-2-1
★葛飾区清掃事務所	立石5-13-1

★はインクカートリッジの回収のみ行っています。

健康ホットラインかつしか

～ただいま、相談受付中～

【担当課】 地域保健課

健康ホットラインかつしかは、健康に関する相談を電話で幅広く受け付けています。4月1日の開設以来、さまざまな相談をいただいています。

「初めての妊娠で心配」「母乳をやめたい(卒乳)」などの育児の相談や「最近、高齢の父の様子がおかしい」「息子がひきこもっていて、どうしたらいいのかわからない」という家族の相談、「検診結果の見方がわからない」など、身近なことからご相談ください。

また、相談内容によっては、担当の機関へ責任をもって、おつながります。

実際にあった相談

がんの検査の結果を待っている方から電話がありました。検査の内容や検査項目など心配は尽きないようでしたが、お気持ちをお聞きし、検査項目についての説明、主治医への相談、医療機関での検査の継続をお勧めしました。

後日、検査結果は異常がなかったとのお電話を受け、ご本人と一緒に喜びました。

健康ホットラインかつしか ☎3602-1244

子どもボランティア総合講座

区民大学単位認定講座。

地域で子どもと関わる活動をしている方・始めたい方に役立つ知識を学びます。

【日時・会場・内容】 下表の通り

【対象】 区内在住・在勤・在学の方各日40人

【申込方法】 往復ハガキかファクスに「総合講座」・希望講座番号(複数可)・住所・氏名(フリガナ)・年齢・電話番号・ファクス番号、ボランティア活動をしている方は活動内容と場所を書いて、7月15日(水)(必着)まで(多数抽選)。電子申請可。

【申し込み・担当課】 ☎124-8555葛飾区役所生涯学習課

FAX5698-1541

講座番号	日程	会場	内容	講師
1	7/24(金)	堀切地区センター(堀切3-8-5)	どんな人が求められているのか	倉持伸江氏(東京学芸大学講師)
2	7/27(月)		ロールプレイで学ぶ子どもとの接し方	湯浅俊夫氏(一橋大学講師)
3	7/29(水)		ことばを育む環境づくり	松井智子氏(東京学芸大学教授)
4	7/31(金)	亀有地区センター(亀有3-26-1リリオ館7階)	子どもと関わるソーシャルスキル	藤枝静暁氏(川口短期大学准教授)
5	8/3(月)		大人と関わるソーシャルスキル	高橋智氏(東京学芸大学教授)
6	8/4(火)		気になる子どもとのコミュニケーション	柏原寛氏(東京学芸大学特命准教授)
7	8/7(金)		子どもをとりまく環境	鈴木聡氏(東京学芸大学准教授)
8	8/10(月)		学校の現状と学校ボランティアの関わり方	
9	8/19(水)		危機管理について	
10	8/21(金)		対人関係ゲームの理論と実践	

【時間】 いずれも午前10時～正午。



(5)

凡例
 日日時 会場 対象 申込方法 申込先 費用 持ち物
 保育 他その他 方申込方法 申 申込先 問 問合わせ先 担 担当課

このマークのあるものは、パソコン・携帯電話から電子申請で申し込みができます(一部 携帯電話からは申請できないものがあります)。
 ①～④とある講座は、全ての日程に参加してください。費用の記載がない事業は無料です。多数抽選の記載がある事業は、定員を超えた場合抽選します。ハガキ・ファクスによる申し込みは原則1人1枚です。詳しくは区ホームページをご覧ください。

夏休み子ども向け企画

新聞紙でちぎり絵 うちわ作り

新聞紙をちぎってヒマワリなどの模様を作り、オリジナルうちわを作成します。

日 7月24日(金)午後1時30分～3時 **会** かつしかエコライフプラザ(立石1-9-1) **対** 小学3～6年生10人(保護者同伴可) **方** 往復ハガキに「うちわ」・住所・氏名(フリガナ)・学年・電話番号を書いて、7月8日(水)(必着)まで(多数抽選)。 **申** 担〒124-8555葛飾区役所リサイクル清掃課

水元かわせみの里 夏休み自由研究イベント

日 内▷ 7月23日(木)「水の中の生きもの調べ」▷ 7月30日(木)「土の中の生きもの調べ」▷ 8月6日(木)「セミのぬけがら標本をつくろう」▷ 8月13日(木)「クモの巣標本をつくろう」いずれも午前9時30分～11時30分(雨天決行) **対** 小学生各日10人(小学3年生以下は保護者同伴) **方** 6月27日(土)午前9時から電話で(先着順)。 **会** 申 水元かわせみの里(水元公園8-3) ☎3627-5201 **担** 公園課

親子クッキング

日 7月26日(日)午前10時～午後0時30分 **会** 亀有学び交流館(お花茶屋3-5-6) **対** 区内在住の小学生と保護者10組20人 **内** 手作りベーグル・ジャム、ベリースカッシュ費1,200円 **方** 往復ハガキに「親子クッキング」・住所復ハガキに「親子クッキング」・学年・電話番号・氏名(フリガナ)・住所・電話番号を書いて、7月6日(月)(必着)まで(多数抽選)。 **申** 担〒124-8555葛飾区役所生涯学習課

自由研究を応援! 調べて作ろう アンモナイト

区民大学単位認定講座。アンモナイト化石のレプリカを作りながら、「調べ学習」の方法を学びます。作ったアンモナイトは持ち帰ることができます。

日 7月25日(土)①午前10時～正午②午後2～4時 **会** 未来わくわく館(科学教育センター内)(新宿6-3-2) **対** 小学生と保護者各回24組48人 **師** 三上かおり氏(科学の本の読み聞かせの会「ほんとはんと」会員) **他** 共催/葛飾学校図書館ボランティア連絡会 **方** 往復ハガキかファクスに「アンモナイト」・①か②・住所・氏名(フリガナ)・お子さんの学年と保護者の年齢・電話番号・ファクス番号を書いて、7月7日(火)(必着)まで(多数抽選)。 **申** 担〒124-8555葛飾区役所生涯学習課 FAX5698-1541

一日図書館員(子ども司書体験)を募集します

カウンターの仕事や本の整理などを体験します。

日 会 定 下表の通り **対** 区内在住の小学4～6年生 **方** 各図書館にある申込用紙を、7月8日(水)までに持参(1人1館・多数抽選)。 **申** 各図書館児童室 **担** 中央図書館

図書館	所在地	電話番号	実施日	定員(人)	
中央	金町6-2-1	3607-9201		各日8	
立石	立石1-9-1	3696-4451			
お花茶屋	お花茶屋2-1-15	3690-7661	7/24(金)		
上小松	東新小岩3-12-1	3696-7901	7/29(水)		
亀有	亀有1-17-5	3690-1901	8/5(水)		
水元	東水元1-7-3	3627-3111			
鎌倉	鎌倉2-4-5	3650-7741			
四つ木地区	四つ木4-8-1	5670-3321	7/29(水)		3
西水元地区	西水元2-2-8	5660-2201	7/29(水)		4
青戸地区	青戸5-20-6	3838-1273	7/29(水)		3
奥戸地区	奥戸3-5-1	3696-2781	7/24(金)	3	
新宿図書センター	新宿3-7-1	3607-9105	7/29(水)	4	

時間/午後1時30分～4時30分

日光林間学園 秘密基地作りキャンプ

秘密基地作りやナイトハイクなどを行います。詳しくは、日光林間学園ホームページ (<http://katsushika-nikko.info/>) をご覧になるか、お問い合わせください。

日 8月26日(水)～28日(金)(2泊3日)。集合・解散/葛飾区役所。宿泊場所/日光林間学園(栃木県日光市花石町2067-1) **対** 小学1～4年生40人 **費** 区内在住/28,000円(6食付)、区外在住/28,500円(6食付) **方** 往復ハガキに「秘密基地」・住所・保護者と参加者の氏名(フリガナ)・学年・電話番号を書いて、7月15日(水)(必着)まで(多数抽選。3人まで応募可)。 **申** 問 〒158-8509世田谷区用賀4-10-1(株)東急コミュニティエリアサービス部キャンプ係 ☎5717-1514 **担** 学校施設課

さき織り体験 コースター作り

古くなったハンカチなどを裂いて、コースターを織ります。

日 7月21日(火)①午後1時～2時30分②午後2時30分～4時。各回とも同じ内容です。 **会** かつしかエコライフプラザ(立石1-9-1) **対** 小学3～6年生各回4人(保護者同伴可) **方** 往復ハガキに「さき織り」・①か②・住所・氏名(フリガナ)・学年・電話番号を書いて、7月8日(水)(必着)まで(多数抽選)。 **申** 担〒124-8555葛飾区役所リサイクル清掃課

パソコンを使った親子手づくり 絵本教室 全5回

世界で一冊の絵本を親子で作って、発表会を行います。

日 7月31日(金)、8月4日(火)・5日(水)・6日(木)・8日(土)いずれも午後1時30分～4時30分 **対** 区内在住の小学生と保護者10組20人(パソコン初心者可) **師** 渡部弘之氏(エガクサークル葛飾代表) **保** 1歳以上就学前のお子さん6人程度 **方** 往復ハガキに「手づくり絵本」・住所・参加者の氏名(フリガナ)・学年・電話番号・保育希望の有無を書いて、7月7日(火)(必着)まで(多数抽選)。 **会** 申 担 〒125-0042金町6-2-1中央図書館

小学生向け夏休み環境講座

日 対 内 下表の通り **会** かつしかエコライフプラザ(立石1-9-1) **他** 方 往復ハガキに講座名(複数可)・①と④の場合は希望時間・住所・お子さんと保護者の氏名(フリガナ)・学年・電話番号を書いて、7月6日(月)(必着)まで(多数抽選)。 **申** 担 〒124-8555葛飾区役所環境課

番号	講座名	日時	対象	内容
①	東京ガスの万華鏡づくり	7/26(日)▷午前10時～11時30分▷午後1時～2時30分	小学4～6年生各回20人	ガス管を作る際に不要になった材料を使って、自分だけの万華鏡を作ります。
②	会社訪問(株式会社タカラトミー)	8/20(木)午後2～4時	小学生と保護者10組20人	環境のことを考えたおもちゃ「エコトイ」で遊んだり、材料に触ったりして、エコについて学びます。
③	エコキャンドル作り	8/22(土)午前10時～11時30分	小学生30人	使用済みの食用油を使って、キャンドルを作ります。
④	竹の水鉄砲で打ち水体験!	8/22(土)▷午後1時30分～2時30分▷午後3～4時	小学生各回10人(小学1～3年生は保護者同伴)	竹で水鉄砲を作り、地面の温度を下げる打ち水を体験します。

身近なハチをもっと知ろう

正しい知識と正しい対処

暑くなると、ハチの活動が活発になります。「ハチ」と聞くと「刺される」「怖い」と思われがちですが、害虫を食べるなど、私たちの生活に役立つ一面も持っています。

今回は、区内で見かけるハチとその特徴を説明します。

【担当課】 すぐやる課 ☎5654-8448

おとなしいハチ



ミツバチ

体長13mm前後の小さなハチで、植物の花粉を運び、果実の実りをもたらします。春から初夏にかけて、突然木の枝や家の外壁などに数千～数万匹のミツバチが群がる場合があります。これは、分蜂(巣別れ)と呼ばれる行動で、数日のうちに移動する場合があります。刺激しなければ刺されません。殺虫剤などを使用せずに様子をご覧ください。



△ミツバチの分蜂



アシナガバチ

体長15～20mm前後の細長いハチで、長い後ろ足を垂らして、フワフワと飛びます。垣根や樹木の害虫を食べてくれます。近くを飛んでいても手で払ったりしなければ、刺してくることはほとんどありません。家の軒下やベランダに10cmくらいの傘状で穴がたくさん開いている巣を作ります。



△アシナガバチの巣



クマバチ

体長21～23mm前後のずんぐりした体形で、胸部には黄色くて細かい毛がたくさん生えています。花の蜜や花粉を食べ、中でもフジの花を好むようです。体も羽音も大きいので、怖いと感じることもありますが、攻撃性は非常に低いのです。



△クマバチの巣

キケンなハチ スズメバチ

体長27～37mm前後と大きく、直線的に飛び、しま模様のある20～30cmのボール状の巣を作ります。巣に近づくと攻撃的になる場合もありますが、スズメバチは巣から長い距離を飛ぶため、飛行中のハチを1匹見かけた程度では巣が近くにあるとは限りませんので、過度に心配する必要はありません。

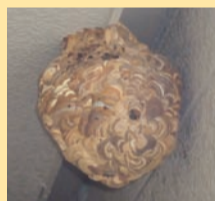

△スズメバチの巣

すぐやる課では、平成26年度にスズメバチの巣を95個撤去しました。

ハチに遭遇した時は!?

飛んでいるハチに遭遇した時は、手などで払おうとせず、そっと遠ざかってください。また、ハチの巣を発見したときに、触ったりつついたりすると、ハチは興奮して襲ってきます。スズメバチの場合は、巣に近づくと襲撃してくることがあるのでご注意ください。

ハチの巣発見!!

人がよく出入りする玄関先・ベランダなどや、通学路など人通りが多い場所の垣根や樹木などにハチ(特にスズメバチ)の巣を発見したら、「すぐやる課」にご連絡ください!

かつしかを伝え隊

【担当課】 広報課 ☎5654-8115

区では、魅力ある葛飾をPRするため、区内で行われた催しや出来事などを独自に取材し、区公式フェイスブックやツイッターで情報発信しています。皆さんにぜひ伝えたい、その一部をご紹介します。

身近な公園で手軽に運動 健康づくりイベント開催

区では、誰でも気軽に運動できるよう、区内の公園・児童遊園に健康遊具を設置しています。平成27年度は新たに30カ所に設置し、合わせて58カ所になります。健康遊具の正しい使い方を多くの方に知ってもらい、健康づくりに役立ててもらえるよう、5月20日(水)に東立石緑地公園(東立石4-6-10)で健康遊具を使った健康づくりイベントが開催されました。地元自治町会の方など約30人が参加し、講師のアドバイスを聞きながら、約1時間かけてじっくりと体を動かしていました。



講師の指導を受けながら、体をストレッチ

参加者は「今まで全然違う使い方をしていました」「自己流で行うより効果が実感できる」と驚きの声を上げていました。健康遊具の近くにはイラスト付きの案内板があり、使用方法が分かるようになっています。使用の際にはぜひ参考にしてください。

葛飾菖蒲まつりが開催されました

6月5日(金)～25日(木)に葛飾菖蒲まつりが開催され、6月7日(日)には各会場ではオープニングセレモニーが行われました。水元公園会場では、来賓によるテープカットやパレードが行われました。堀切菖蒲園会場では、堀切地域のマスコットキャラクター「ほりきりん」が登場した他、関東やまと太鼓や琴の演奏、野だてによる湯茶の接待などで、来場客を盛り上げていました。6月12日(金)・13日(土)の堀切菖蒲園ライトアップでは、プロジェクターで映像を投影する「プロジェクションマッピング」も初めて行われ、新たな菖蒲の楽しみ方が生まれました。



水元



水元

和太鼓と民謡のパレードは大迫力



堀切



堀切

ライトアップされた花菖蒲

すぐ聞く!すぐ行く!すぐ対応! 皆さんからの相談に迅速に対応します。すぐやる課 ☎5654-8448 月～金曜日(祝日、年末年始を除く) 午前8時30分～午後5時

生活に支障を感じ始めた高齢者の方へ

在宅生活をサポートします

区や社会福祉協議会などでは、高齢になっても住み慣れた地域で安心して生活できるよう、さまざまなサービスを行っています。

いずれも65歳以上の方が対象です。申込方法など、詳しくはお問い合わせください。

【担当課】 高齢者支援課

継続的な家事援助

高齢者生活支援サービス

定期的にホームヘルパーが訪問し、買い物・調理・掃除・洗濯などを行います。

【対象】

運動機能の低下などにより、家事援助が必要と認められる方

【利用時間】 1週間当たり1時間30分以内(月～金曜日の午前9時～午後5時の間)

【費用(45分当たり)】 150円

【問い合わせ】 高齢者支援課 ☎5654 - 8259

しあわせサービス

しあわせサービスの協力会員が、買い物・調理・掃除などを行います。

利用の頻度や時間などは、相談の上、決定します。65歳未満でも、障害のある方や在宅療養中の方などはご相談ください。

【費用(1時間当たり)】 700円(別途、年会費600円が掛かります)

【問い合わせ】 葛飾区社会福祉協議会 ☎5698 - 3216

一時的な家事援助

緊急一時介護

ホームヘルパーが買い物・調理・掃除・洗濯などを行います。

【対象】 本人または家族の病気などにより、一時的に家事援助が必要と認められる方

【利用時間】 1日当たり2時間15分以内(午前9時～午後5時の間。年7日まで)

【費用(45分当たり)】 ▷月～金曜日150円

▷土・日曜日、祝日200円

【問い合わせ】 高齢者支援課 ☎5654 - 8259

シルバーご近助隊

シルバー人材センターの会員が一人でできる軽易な作業を行います(1回30分程度)。

【対象】 高齢者のみの世帯の方

【費用】 1回300円(月2回まで)

月3回目以降は1,000円。材料費などは実費負担。

【問い合わせ】

葛飾区シルバー人材センター

☎5670 - 5536

生活支援ボランティア

ボランティアの方が草むしりや蛍光灯の取り替え、窓拭きなどの軽作業を行います(月1回1時間程度)。

【費用】 無料。物品購入費などは実費負担。

【問い合わせ】

かつしかボランティアセンター

☎5698 - 2511

住宅改修費の補助

住宅設備の改修費の一部を補助します。必ず工事前にご相談ください。工事施工後の申請はできません。

古くなったり壊れたりした物の修理、新築・増改築は対象外です。

【対象】 介護認定を受けていない方で、運動機能の低下などにより、住宅改修が必要と認められる方

【内容】 手すりの取り付け、段差の解消、床材の変更、引き戸などへの扉の取り替え、便器の洋式化工事

【補助額】 対象工事費(限度額20万円)の9割
この他にも、介護認定を受けている方を対象に、浴槽・流し台・洗面台の取り替えを行う場合の補助もあります。

【問い合わせ】 高齢者支援課 ☎5654 - 8259

シルバーカーの給付

区が指定する機種からお選びください。シニア活動支援センター(立石6-38-11)で見本を展示しています。

【対象】 運動機能が低下しているか、介護認定が要支援の方で、住民税が非課税の方

【補助額】 購入費(限度額2万円)の3分の2
補助は1回限りです。

【問い合わせ】

高齢者支援課

☎5654 - 8259



(見本)

寝具の乾燥消毒

毎月1回、寝具をお預かりし、乾燥消毒後お返しします。定期的にご利用ください。

【対象】 ひとり暮らしまたは高齢者のみの世帯で、寝具乾燥の作業が困難な方
【乾燥消毒する寝具】

敷布団、掛け布団、マットレス、毛布各1枚

【費用(1回当たり)】

▷乾燥消毒 90円

▷水洗い乾燥消毒(9月のみ) 210円

水洗い乾燥消毒のみの申し込みはできません。

【問い合わせ】

高齢者支援課 ☎5654 - 8259

家庭用卓上電磁調理器(IH)の購入費補助

区が指定する電磁調理器と専用調理器具(片手鍋、両手鍋など)からお選びください。
【対象】 区の見守り型緊急通報システム利用者のうち、介護認定を受けていないか、介護認定が要支援の方で、区の配食サービスを利用していない方

【補助額】 購入費(限度額2万円)の9割

補助は1世帯1回限りです。

【問い合わせ】

高齢者支援課 ☎5654 - 8259

高齢者の暮らしに関するご相談は、高齢者総合相談センターでも受け付けています。高齢者総合相談センターの連絡先など分からない方は、高齢者支援課(区役所2階201番)☎5654 - 8259へお問い合わせください。

6月28日(日)は

狂犬病予防集合注射の今年度の最終日です。

【日時・会場】

6月28日(日)

▷午前9時30分～11時

▷午後1時30分～3時

健康プラザかつしか

(青戸4-15-14)

【費用】

▷注射料 3,100円

▷注射済票 550円

【担当課】

生活衛生課

☎3602 - 1242

気温が高くなると蚊が発生しやすくなります。平成26年は特に、国内で蚊に刺されて発症するデング熱が流行しました。
正しい知識と対策で、デング熱を予防しましょう。

デング熱ってどんな病気?
デングウイルスによって起こる感染症で、ウイルスを持った蚊に刺されることで感染しますが、人から人へは感染しません。また、全ての蚊がウイルスを持っていないわけではありません。
どんな症状が出るの?
感染してから2～15日(主に3～7日)後に突然の発熱・頭痛・筋肉痛や発疹がみられます。ほとんどの方は1週間程度で回復しますが、まれに重症化することがあります。

予防接種や治療法は?
予防のためのワクチンや特有の治療薬はありません。症状に応じた治療を行います。
デング熱を予防しよう!
▽蚊を増やさない
水が溜まっている場所はボウフラ(蚊の幼虫)の成育場所となるため、水溜まりの排水や花瓶の水の小まめな交換を心掛け

もし蚊に刺された後に発熱・頭痛などの症状が出たら、早めに医療機関を受診しましょう。医療機関を受診して、デング熱の疑いがあると判断された場合は、医師が保健所に連絡し、確定診断するための詳しい検査を実施することがあります。その際は保健所が必要な調査などを行い、感染の拡大防止に努めていきます。

【担当課】
▽デング熱について
保健予防課
☎(3602) 1238

▽蚊の駆除について
生活衛生課
☎(3602) 1242

デング熱に気を付けよう

静観亭をご利用ください

堀切菖蒲園内にある静観亭は70人程度までの会合・宴席などにご利用できます。
【10月分受付】
7月1日(水)午前9時から電話で。
【所在地・申し込み】
静観亭(堀切2・19・1堀切菖蒲園内)
☎(3693)6636
【担当課】公園課

ご利用ください 区民借上保養施設

区内在住の方の利用に限ります。詳しくは、区ホームページ・施設利用案内をご覧ください。
【9月分ハガキ受付】
申込専用の往復ハガキで7月1日(水)～8日(水)(消印有効・1グループ1枚)。
【施設を利用できない日】
▽箱根パークス吉野
9月3日(木)
▽大滝ホテル
9月1日(火)～3日(木)
▽旅館たにがわ
9月12日(土)・13日(日)
▽五浦観光ホテル
9月28日(月)・30日(水)
【8月分入室受付】
7月1日(水)は、午前9時から電話のみ。7月2日(木)から利用日の前日まで電話か窓口で(先着順)。
【申込専用ハガキ・施設利用案内配布場所】
区役所内旅行コーナー(区役所内郵便局上)・区政情報コーナー(区役所3階304番)・地域振興課(区役所4階405番)・区民

事務所・区民サービスコーナー・地区センター・学び交流館・図書館

【申し込み・問い合わせ】
▽平日
区役所内旅行コーナー
☎(5670)3861
▽土・日曜日、祝日(電話のみ) 午前11時～午後5時
近畿日本ツーリスト個人旅行株式会社渋谷宮益坂営業所
☎(5774)5066
空室状況は区ホームページをご覧ください。
【担当課】地域振興課

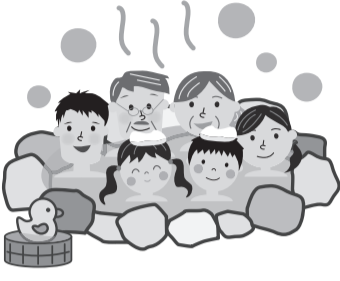

かつしか区民大学 メールマガジン 「まなびぶらさ」を ご利用ください

かつしか区民大学など、区が行う講座・イベントの募集などの情報をお届けするメールマガジンを配信しています。パソコンやスマートフォンでご覧になれます。
メールマガジンの配信登録は、区ホームページ(トップ)メール配信サービスから登録ください。機種によっては登録できない場合があります。
【担当課】生涯学習課
☎(5654)8475

堀切憩い交流館 休館します

空調機入れ替えと蛍光灯LED化工事などのため、次の期間お休みします。
【休館期間】
9月2日(水)～11月30日(月)
12月1日(火)からの利用などは、お問い合わせください。
【所在地】堀切1・23・6
【担当課】地域振興課
☎(5654)8216

新宿図書センター・立石図書館 休館します

全蔵書の点検・整理のため、次の期間お休みします。
【新宿図書センター(新宿3・7・1)】
【休館期間】
▽7月7日(火)・8日(水)
【担当課】
新宿図書センター
☎(3607)9105

立石図書館 (立石1・9・1)

【休館期間】
▽7月13日(月)～16日(木)
【担当課】
立石図書館
☎(3696)4451

山本亭の貸室予約業務を休止します

全館工事に伴い、山本亭は10月1日(木)から約1年間休館を予定しています。このため、10月1日以降の貸室利用の予約の受け付けは休止します。
9月30日(水)までの利用分は、空き状況により随時利用を受け付けます。

【対象施設】山本亭茶室および貸室(星・月・花の各間)【問い合わせ】山本亭

☎(3657)8577
【担当課】観光課

ワーク・ライフ・バランス支援アドバイザーを派遣します

従業員が仕事と生活のバランスを上手に取って、安心して働ける企業をめざしませんか。
ワーク・ライフ・バランスの実践は、優秀な人材の確保や定着、業務の効率化を進める経営戦略としても効果的です。
ワーク・ライフ・バランス支援アドバイザー(社会保険労務士)が企業に直接伺い、職場環境の改善について支援を行います。
【対象】区内企業 6企業
【内容】
▽ワーク・ライフ・バランス推進に関する意識啓発など
▽職場環境整備に向けた提案
▽育児・介護休業法に関する就業規則作成・改正の支援
詳しくはお問い合わせください。
【申込方法】
人権推進課窓口にある所定の申請書を、12月18日(金)までに持参か郵送(先着順)申請書は区ホームページからも取り出せます。
【申し込み・担当課】
〒124-0012立石5・27・1ウイメンズパル内人権推進課
☎(5698)2211

非常勤職員募集

詳しくはお問い合わせください。

職種・勤務内容	募集人数	対象	勤務期間	勤務日時	報酬など	申込方法	選考日・選考方法	申し込み・担当課
区立保育園調理員	6人程度	調理師・栄養士の資格か、集団給食調理経験を有する方	8月1日～平成28年3月31日(更新可)	原則、月・火・水曜日から月・木・金曜日 午前8時30分～午後5時15分(週23時間15分勤務) 月1回程度土曜日勤務あり。 2時間延長保育実施園は午前11時30分～午後8時15分の場合あり。 (勤務曜日・時間は採用園による)	月額130,200円 交通費・有給休暇あり。 雇用保険加入。	7月8日(水)までに電話で申し込みの上、市販の履歴書と82円切手1枚を面接時に持参。	7月9日(木)(予定)に書類選考・実技試験・面接。	保育管理課 ☎5654-8267
障害児保育補佐保育士 集団保育の適応などに補助が必要な乳幼児の保育補助	6人程度	保育士資格を有する方	8月1日～平成28年3月31日(更新可)	月～土曜日のうち週4日または週5日 午前8時30分～午後5時15分の間で、対象となる乳幼児が登園する時間 ①週20時間 ②週30時間 (勤務曜日・時間は採用園による)	①月額85,800円 ②月額128,700円 交通費・有給休暇あり。 雇用保険加入 (②の場合は健康保険・厚生年金も加入)。	7月10日(金)までに電話で申し込みの上、市販の履歴書と82円切手1枚を面接時に持参。	7月13日(月)(予定)に書類選考・面接。	
子育て相談員 児童館に来客する保護者などの面談・相談、妊産婦に対する母子健康手帳の交付および面談、関係機関との連携および必要に応じた同行支援の実施など	7人程度	次のいずれかの資格を有し、配属先の所属長が指定するローテーションに従った勤務が可能なる方 ▷保健師 ▷助産師 ▷看護師	9月1日～平成28年3月31日(更新可)	週5日 午前10時～午後5時のうち6時間 (土・日曜日の勤務あり)	月額221,000円 交通費・有給休暇あり。 健康保険・厚生年金・雇用保険加入。	市販の履歴書・資格を証する書類の写し・返信用封筒(82円切手貼付・宛先記入)を、7月17日(金)(必着)までに持参か郵送。申込期間満了時に募集人数に達しない場合は、再募集します(区ホームページで状況を掲載します)。	書類選考の上、7月29日(水)に面接。	〒124-8555 葛飾区役所育成課 (区役所4階401番) ☎5654-8293
税務嘱託員 OA操作を伴う税務事務・窓口業務	1人	平成27年10月1日現在18歳以上で、税金を滞納していない方	10月1日～平成28年3月31日(更新可)	月14日以上(繁忙期は月20日程度) 午前8時30分～午後5時15分 勤務日は指定。	日額8,480円 交通費・有給休暇あり。 健康保険・厚生年金・雇用保険加入。	税務課にある申込書兼履歴書または市販の履歴書・返信用封筒(82円切手貼付・宛先記入)を、7月24日(金)(必着)までに持参か郵送(簡易書留で封筒に「非常勤職員申し込み」と朱書き)。	8月7日(金)に筆記試験。 筆記試験合格者を対象に、8月21日(金)に面接。	〒124-8555 葛飾区役所税務課 (区役所3階321番) ☎5654-8194
特別支援教育心理専門員 発達検査などアセスメントの実施。学校および保護者への専門的助言	6人	次のいずれかに該当し、WISC-IVの検査ができる方 ▷臨床心理士か臨床発達心理士、または学校心理士の資格を有する方 ▷大学院、研究機関において、幼児・児童・生徒の特別支援教育や臨床心理に関する研究・実践の経験を有する方	8月1日～平成28年3月31日(更新可)	週4日 午前9時～午後5時15分	月額218,300円 交通費・有給休暇あり。 健康保険・厚生年金・雇用保険加入。	市販の履歴書(余白に「特別支援教育心理専門員希望」と記入)・資格を証する書類の写し・作文「特別支援教育心理専門員の果たすべき役割」(400字程度・様式自由)・返信用封筒(82円切手貼付・宛先記入)を、7月10日(金)(必着)までに持参か郵送。	書類選考の上、7月17日(金)(予定)に面接。	〒125-0053 鎌倉2-12-1 総合教育センター ☎5668-7602



(9)

ご利用ください 一時涼み所

区では、暑い日の外出時の一時的な休憩場所として、区内の公共施設(区役所、地区センター、憩い交流館、図書館、学び交流館、郷土と天文の博物館、健康プラザかつしか、シニア活動支援センター、ウエルピアかつしか)の他、ご協力をいただいた民間のスペースを「一時涼み所」として開設しています(全135カ所)。利用は無料です。



のぼり旗が目印!

【期間】 9月30日(水)まで
【担当課】 高齢者支援課
☎5654-8256

防災情報

地震に備えて取り付けよう!家具転倒防止器具

家具転倒は、けがや火災の原因

東京消防庁の調べによると、地震時にけがをした方の3.5割が倒れてきた家具に当たったり、つまずいて転んだりしています。また、東日本大震災では、転倒した家具がストーブなどを倒して火災を引き起こした事例もありました。

手軽にできる家具転倒防止対策

L型金具はネジで家具を壁に固定するため、効果が高い方法です。しかし、賃貸住宅などで壁や家具を傷つけない場合は、つっぱり棒と家具の下に入れるストッパーを組み合わせてみましょう。

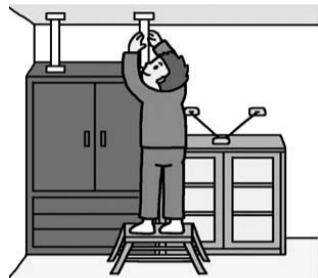

65歳以上の方や障害のある方へ

区内在住で65歳以上の方や障害のある方に、専門業者による家具転倒防止器具の取り付けおよび取り付け費用の補助を行います(限度額3万円)。申し込みは7月31日(金)まで受け付けています。詳しくはお問い合わせください。

◆◆◆国民年金保険料免除の種類と受給資格◆◆◆

- ▷受給割合は変更になる場合があります。
- ▷老齢基礎年金を受給するには、20歳から60歳になるまでの原則25年(300月)以上の納付や免除期間などの受給資格期間が必要になります。
- ▷4分の1納付・半額納付・4分の3納付は、期限内に納付がない場合、未納期間として取り扱われます。

免除などの区分	若年者納付猶予	全額免除	4分の1納付(4分の3免除)	半額納付(半額免除)	4分の3納付(4分の1免除)	未納
所得の基準	(扶養親族などの数+1)×35万円+22万円		78万円+扶養親族など控除額+社会保険料控除額など	118万円+扶養親族など控除額+社会保険料控除額など	158万円+扶養親族など控除額+社会保険料控除額など	
老齢基礎年金への算入	算入なし	2分の1	8分の5	4分の3	8分の7	算入なし
老齢基礎年金の受給資格期間	算入される					算入なし
障害年金や遺族年金を受けるとき	納付済みと同じ扱い					受けられない場合あり
追納(免除部分)可能期間	追納すると年金額は全額納めた場合と同じ計算になります。追納可能期間は、免除承認期間から10年以内です。ただし3年度目以降に追納する場合は、経過期間に応じて一定の額が上乘せされます。					納付期限から2年経過する時効となり納付できません。

平成27年度国民年金保険料の免除・若年者納付猶予申請を受け付けます

経済的に保険料の納付が困難な場合に、申請により保険料の納付が免除される制度と、30歳未満の方の若年者納付猶予制度があります。

偶数・世帯主のそれぞれの所得が一定基準以下の方、若年者納付猶予は、申請者本人・配偶者のそれぞれの所得が一定基準以下の方(左表の通り)失業した方や災害を受けた方などは特例で認められる場合がありますので、お問い合わせください。

若年者納付猶予が承認されていた方で、継続審査の承認通知が届いた方は申請の必要はありません。ただし、平成27年度の審査の結果が却下となることもあります。なお、平成26年度に失業など特例的事由で全額免除や若年者納付猶予が承認されていた方や、4分の1納付、半額納付、4分の3納付が承認されていた方は、継続審査の対象ではないため、申請書の提出が必要です。申請方法など、詳しくはお問い合わせください。

金融機関の融資の可否は中央労働金庫へ申し込み後2週間程度かかります。【対象】中小企業に1年以上勤務している区内在住・在勤の方で、納期の到来している特別区民税・都民税を完納している方(個人事業主の方は対象外)

支給額・要件や所得制限など、詳しくはお問い合わせください。【対象】18歳になった最初の3月31日まで(おむね身体障害者手帳1.3級・愛の手帳1.3度のお子さんは20歳未満まで)のお子さんを育てている父・母が養育者で次のいずれかに該当する世帯の方

要とする状態のお子さん【支給額】特別児童扶養手当等級▽1級の場合1人につき51100円▽2級の場合1人につき34030円【担当課】子育て支援課(区役所4階401番)☎(5654)8298

【受付開始日】7月1日(水)から【対象】▽国民年金第1号被保険者の方(学生および任意加入被保険者の方を除く)▽免除は、申請者本人・配偶者(学生および任意加入被保険者の方を除く)原則毎年申請が必要です。平成26年度に全額免除か6月分【申請について】平成27年7月分～平成28年6月分【承認期間】左表の通り【免除の種類と受給資格】【申請・問い合わせ先】葛飾年金事務所(立石3-7-3)☎(3695)2181【申請・担当課】国保年金課(区役所3階315番)☎(5654)8214

【申請・問い合わせ先】葛飾年金事務所(立石3-7-3)☎(3695)2181【申請・担当課】国保年金課(区役所3階315番)☎(5654)8214

【申請・問い合わせ先】葛飾年金事務所(立石3-7-3)☎(3695)2181【申請・担当課】国保年金課(区役所3階315番)☎(5654)8214

【申請・問い合わせ先】葛飾年金事務所(立石3-7-3)☎(3695)2181【申請・担当課】国保年金課(区役所3階315番)☎(5654)8214

草刈りごみなどを出すときは

家庭での草刈りごみや枝払いの植木ごみなどは、一般のごみと合わせて45リットルの袋で3袋までを限度に、燃やすごみの日にお出しください。それ以上の量の処理を希望する場合は、有料の「臨時ごみ」扱いとして申し込みが必要です。【申し込み・担当課】清掃事務所☎(3693)6113

中小企業勤労者生活資金融資

中小企業にお勤めの方が臨時に必要とする資金の融資を、中央労働金庫にあつせんします。

子育て・子ども

児童扶養手当・特別児童扶養手当制度

平成27年7月の申請分から、平成26年中の所得で判定します。申請をしていない方や、平成25年中の所得超過を理由として申請しなかった方はご相談ください。

税に関する書道展の作品を募集します

区内在住の小・中学生【課題】▽小学生1年「せい」2年「くみんせい」3年「しょうひせい」4年「みんなの税金」5年「電子申告」6年「自動車税」▽中学生全学年「青色申告納税」【大きさ】半紙大(縦33.5cm×横24.5cm)詳しくは区ホームページをご覧ください。【申込方法】作品の左側に学校名・学年・氏名(郵送の場合は住所・氏名・電話番号を記入した用紙を添付)を書いて9月8日(火)必着までに持参か郵送(1人1点。作品は返却しません)。入選作品は、葛飾青色申告会館、区役所、税務署などで展示します。【申し込み・問い合わせ】〒125-0062青戸7-1-21(二社)葛飾青色申告会☎(3602)6565【担当課】税務課

図書館映画会(7月分)

【担当課】 中央図書館 ☎3607-9201

中学生以上の方 午後2時から
 (▲は午後6時から)

実施日	図書館	タイトル(製作年/主演)
▲7/11(土)	中央	アパッチ砦 (1948年/ジョン・ウェイン)
7/11(土)	亀有	男はつらいよ 寅次郎忘れな草 (1973年/渥美清)
7/25(土)	中央	レインメーカー(日本語吹替版) (1997年/マット・デイモン)
7/26(日)	鎌倉	バス停留所 (1956年/マリリン・モンロー)

凡例
 日時 会場 対象 定員 内容 講師 費用 持ち物
 保育 他その他 方申込方法 申込先 問合わせ先 担当課

【費用】 1000円(中学生以下無料)
 直接会場へ。
 【会場・担当課】 郷土と天文の博物館 (白鳥3・25・1) ☎(3838)1101

郷土と天文の博物館 イベント

太平洋戦争当時の資料を展示します
 常設展示室に、太平洋戦争当時の子どものおもちゃ、歌舞伎の番組表、記念切符、防空頭巾など約10点を展示します。
 【日程】 6月28日(日)から
 【入館料】
 ▼大人1000円
 ▼小・中学生50円(土曜日は無料)
 ▼未就学児 無料
七夕農業交流市
 新鮮な夏野菜と枝豆を販売します。
 【日時】 7月4日(土)午後2時から(売り切れ次第終了)
七夕飾り作り
 【日時】 7月4日(土)午前10時から
イラストレーション展
 ▼展示
 日7月12日(日)～8月2日(日)
 (8月2日は午後4時まで)
 ▼プロのイラストレーターによる似顔絵大会

寅さん記念館イベント

葛飾の昔ばなし紙芝居
 日7月4日(土)午後1時30分～2時30分
雪駄飛ばしコンテスト
 入館者を対象に、雪駄を飛ばして距離を競います(参加賞あり。1人1回)。日7月5日(日)午後1時30分から・午後2時15分から・午後3時から(各回20分程度)
イルミネーション展
 ▼展示
 日7月18日(土)午前10時～午後3時30分
いずれも
 直接会場へ。
 会館寅さん記念館(柴又6・22・19) ☎(3657)3455 担観光課

寅さん記念館イベント

雪駄飛ばしコンテスト
 入館者を対象に、雪駄を飛ばして距離を競います(参加賞あり。1人1回)。日7月5日(日)午後1時30分から・午後2時15分から・午後3時から(各回20分程度)
イルミネーション展
 ▼展示
 日7月18日(土)午前10時～午後3時30分
いずれも
 直接会場へ。
 会館寅さん記念館(柴又6・22・19) ☎(3657)3455 担観光課

山本亭イベント

夏の語りの会 ちよっと・少しだけ・怖い不思議な物語
 日7月4日(土)午後1時30分から他出演/おはなし夢時計
生田流 箏演奏会
 日7月5日(日)・12日(日)・19日(日)・26日(日)午後1時から・午後3時から(12日・26日は午後1時からのみ)
素人落語会
 日7月11日(土)午後1時30分～3時
いずれも

山本亭イベント

夏の語りの会 ちよっと・少しだけ・怖い不思議な物語
 日7月4日(土)午後1時30分から他出演/おはなし夢時計
生田流 箏演奏会
 日7月5日(日)・12日(日)・19日(日)・26日(日)午後1時から・午後3時から(12日・26日は午後1時からのみ)
素人落語会
 日7月11日(土)午後1時30分～3時
いずれも

山本亭イベント

夏の語りの会 ちよっと・少しだけ・怖い不思議な物語
 日7月4日(土)午後1時30分から他出演/おはなし夢時計
生田流 箏演奏会
 日7月5日(日)・12日(日)・19日(日)・26日(日)午後1時から・午後3時から(12日・26日は午後1時からのみ)
素人落語会
 日7月11日(土)午後1時30分～3時
いずれも

山本亭イベント

夏の語りの会 ちよっと・少しだけ・怖い不思議な物語
 日7月4日(土)午後1時30分から他出演/おはなし夢時計
生田流 箏演奏会
 日7月5日(日)・12日(日)・19日(日)・26日(日)午後1時から・午後3時から(12日・26日は午後1時からのみ)
素人落語会
 日7月11日(土)午後1時30分～3時
いずれも

山本亭イベント

夏の語りの会 ちよっと・少しだけ・怖い不思議な物語
 日7月4日(土)午後1時30分から他出演/おはなし夢時計
生田流 箏演奏会
 日7月5日(日)・12日(日)・19日(日)・26日(日)午後1時から・午後3時から(12日・26日は午後1時からのみ)
素人落語会
 日7月11日(土)午後1時30分～3時
いずれも

山本亭イベント

このマークのあるものは、パソコン・携帯電話から電子申請で申し込みができます(一部、携帯電話からは申請できないものがあります。場合抽選します。)
 直接会場へ(先着順)。
 定60人程度費1000円(中学生以下無料) 会館山本亭(柴又7・19・32) ☎(3657)8577 担観光課
山本亭 かつしか 郷土かるた大会
 1対1の個人戦で、合計点を競います。
シニア部門
 日8月1日(土)午前10時30分から定60歳以上の方20人費1000円方ハガキかファクスに住所・氏名・年齢電話番号を書いて、7月15日(水)(消印有効)まで(多数抽選)。
小学三年生部門
 日8月2日(日)午前10時30分から定区内在学の小学3年生20人方ハガキかファクスに住所・参加者と保護者の氏名・電話番号・学校名を書いて、7月15日(水)(消印有効)まで(多数抽選)。
いずれも
 会館山本亭(柴又7・19・32) 申問〒125・0052 柴又6・22・19 寅さん記念館 ☎(3657)73455 FAX(3657)3418 担観光課

講座・講演会

ちぎり絵で暑中見舞いハガキ作り
 新聞紙をちぎって、ハガキに絵を描きます。
 日7月7日(火)午後2時～3時30分 会館かつしかエコーライブラリー(立石1・9・1) 対区内在住・在勤・在学16歳以上の方10人費5000円
 日6月29日(月)午前9時から電話で(先着順) 申担リサイクル清掃課 ☎(5654)8273

園芸教室

しそジュースと夏菓物のサラダを作ろう
 緑化推進協力が栽培したしそや夏葉物(いずれも無農薬)を使ってジュースとサラダを作ります。
 日会館7月16日(木)水元学び交流館(南水元2・13・1) ▼7月17日(金)ウイメンスバル(立石5・27・1)。
 いずれも午前10～11時。各日とも同じ内容です。対区内在住の方各20人師若林行雄氏・中村正彦氏(葛飾区緑化推進協力員) 費5000円
 日6月29日(月)午前9時から電話で(先着順) 申担環境課 ☎(5654)8239

家庭訪問型子育て支援活動ボランティア説明会

未就学児がいる家庭を訪問する子育て支援ボランティアの募集説明会です。
 日7月7日(火)午前10時～正午。直接会場へ。会館テクノプラザかつしか(青戸7・2・1) 師西郷泰之氏(特定NPO法人ホームスター・ジャパン代表理事) 問社会福祉法人共生会希望の家 ☎(5650)2424 担子ども家庭支援課

就職面接会

17社程度が参加します。
 日7月17日(金)午後1時30分～4時 会館曳舟文化センター(墨田区京島1・38・11) 方事前にハローワークで紹介

文化芸術講座

やさしく楽しい詩吟講座
 詩の解釈と、漢詩を楽しむ。歌う現代吟詠を学びます。
 日7月18日(土)午後2～4時 会館有地区センター(亀有3・26・1)リリオパトル 階

綾瀬川みんな水質調査 源流探訪

バスで綾瀬川の源流を探訪に出かけます。乗船見学も行います。
 日7月22日(水)午前8時15分～午後5時(雨天決行)。集合場所/葛飾区役所対区内在住・在勤・在学の小学生以上の方20人(小学生は保護者同伴) 持お弁当、水筒 費1人500円方ハガキかファクスに住所・氏名・年齢・電話番号を書いて、7月10日(金)(必着)まで(多数抽選) 申問〒125・0052 柴又7・6・14 帝釈天歴史ギャラリー ☎(3672)2662 担文化国際課

葛飾区立図書館

ビブリオバトル
 ビブリオバトルは、読んで面白いと思った本を持ち寄って紹介し、一番読みたかった本を投票で決めるゲーム感覚の書評合戦です。紹介する本は図書館にある本の中から選びます。
 日8月23日(日)午後2～4時 対中学生以上の方30人程度 日6月26日(金)から各図書館 窓口へ(先着順) 会館中央図書館(金町6・2・1) ☎(3607)9201

立石図書館 データベース操作講習会

辞典や辞書などの情報が豊富で、調べものに役立つ「ジャパンレレッジ」の使い方方を学びます。
基本操作講習
 日7月23日(木)午後1時30分～3時 対パソコンのキーボード操作のできる中学生以上の方10人
宿題に活かそう
 日7月23日(木)午後3時15分～4時45分 対中学・高校生の方10人
いずれも
 師山本京子氏(株ネットアドバンスインストラクター) 日6月27日(土)午前9時から電話か窓口で(先着順) 会館立石図書館(立石1・9・1) ☎(3696)4451

日本に変更。会館綾瀬川・東四つ木避難橋付近(東四つ木3丁目付近)。駐車場はありません。担環境課 ☎(5654)8237

東京・歴史と文化のまちづくりin柴又

〒133・0051 江戸川区北小岩6・23・10 宇都宮 ☎(3658)9511 FAX(3658)9513 担生涯学習課

立石図書館 データベース操作講習会

辞典や辞書などの情報が豊富で、調べものに役立つ「ジャパンレレッジ」の使い方方を学びます。
基本操作講習
 日7月23日(木)午後1時30分～3時 対パソコンのキーボード操作のできる中学生以上の方10人
宿題に活かそう
 日7月23日(木)午後3時15分～4時45分 対中学・高校生の方10人
いずれも
 師山本京子氏(株ネットアドバンスインストラクター) 日6月27日(土)午前9時から電話か窓口で(先着順) 会館立石図書館(立石1・9・1) ☎(3696)4451

園芸教室

緑化推進協力が栽培したしそや夏葉物(いずれも無農薬)を使ってジュースとサラダを作ります。
 日会館7月16日(木)水元学び交流館(南水元2・13・1) ▼7月17日(金)ウイメンスバル(立石5・27・1)。
 いずれも午前10～11時。各日とも同じ内容です。対区内在住の方各20人師若林行雄氏・中村正彦氏(葛飾区緑化推進協力員) 費5000円
 日6月29日(月)午前9時から電話で(先着順) 申担環境課 ☎(5654)8239

家庭訪問型子育て支援活動ボランティア説明会

未就学児がいる家庭を訪問する子育て支援ボランティアの募集説明会です。
 日7月7日(火)午前10時～正午。直接会場へ。会館テクノプラザかつしか(青戸7・2・1) 師西郷泰之氏(特定NPO法人ホームスター・ジャパン代表理事) 問社会福祉法人共生会希望の家 ☎(5650)2424 担子ども家庭支援課

就職面接会

17社程度が参加します。
 日7月17日(金)午後1時30分～4時 会館曳舟文化センター(墨田区京島1・38・11) 方事前にハローワークで紹介

文化芸術講座

やさしく楽しい詩吟講座
 詩の解釈と、漢詩を楽しむ。歌う現代吟詠を学びます。
 日7月18日(土)午後2～4時 会館有地区センター(亀有3・26・1)リリオパトル 階

綾瀬川みんな水質調査 源流探訪

バスで綾瀬川の源流を探訪に出かけます。乗船見学も行います。
 日7月22日(水)午前8時15分～午後5時(雨天決行)。集合場所/葛飾区役所対区内在住・在勤・在学の小学生以上の方20人(小学生は保護者同伴) 持お弁当、水筒 費1人500円方ハガキかファクスに住所・氏名・年齢・電話番号を書いて、7月10日(金)(必着)まで(多数抽選) 申問〒125・0052 柴又7・6・14 帝釈天歴史ギャラリー ☎(3672)2662 担文化国際課

葛飾区立図書館

ビブリオバトル
 ビブリオバトルは、読んで面白いと思った本を持ち寄って紹介し、一番読みたかった本を投票で決めるゲーム感覚の書評合戦です。紹介する本は図書館にある本の中から選びます。
 日8月23日(日)午後2～4時 対中学生以上の方30人程度 日6月26日(金)から各図書館 窓口へ(先着順) 会館中央図書館(金町6・2・1) ☎(3607)9201



柴又帝釈天の堂内で、柴又の歴史と文化に関する講演と、ベルリンフィルハーモニー管弦楽団メンバーと気鋭の演奏家によるピアノ三重奏を楽します。
 日7月28日(火)午後5時～7時30分 会館柴又帝釈天(柴又7・10・3) 定1000人 費1人千円方往復ハガキに「柴又」・住所・氏名・年齢・電話番号・人数(2人まで)を書いて、7月10日(金)(必着)まで(多数抽選) 申問〒125・0052 柴又7・6・14 帝釈天歴史ギャラリー ☎(3672)2662 担文化国際課

がん検診受付中

胃がん検診(35歳以上) 大腸がん検診(40歳以上) 乳がん検診(30歳以上) 子宮がん検診(20歳以上)
 詳しくは、はなしょうぶコール ☎6758-2222へお問い合わせください。

講演会
高次脳機能障害への
関わり 入門編 □

高次脳機能障害の症状や、医療機関が地域の中で行う支援について学びます。

日7月24日(金)午後6時30分～8時30分
 対区内在住・在勤の方50人
 高田耕太郎氏(いずみ記念病院リハビリテーション科医師) 方電話
 カファクス(7月講演会) 住所・氏名・電話番号を記入)で、7月10日(金)必着)まで(多数抽選)。

担地域活動支援センター(堀切3-34-1ウエルピアかつしか内) ☎(5698)1336 FAX(5698)1337

シルバークレッジ
歴史の中の動乱をみ
つめた仏像 □

全4回 □

区民大学単位認定講座。仏像の持つ歴史的な価値や魅力を紹介します。

日7月30日～8月20日(木)午後2～4時
 対区内在住55歳以上の方80人
 師貝瀬弘子氏(仏像研究家)費5000円
 方往復ハガキに「仏像」・住所・氏名(フリガナ)・年齢・電話番号を書いて、7月9日(木)必着)まで(多数抽選)。

会申 ☎124-0012 立石6-38-11 シニア活動支援センター

認知症サポーター
養成講座

認知症の方や家族が地域で安心して暮らせるよう、認知症を正しく理解します。

高砂会場

日7月11日(土)午前10時～11時30分
 高砂地区センター(高砂3-1-39) 対区内在住・在勤・在学の方30人
 方6月29日(月)午前9時から電話で(先着順)。

合相談センター高砂 ☎(5889)8600

亀有会場

日7月15日(水)午後2時～3時30分
 亀有地区センター(亀有3-26-1リリ才館7階) 対区内在住・在勤・在学の方20人
 方6月29日(月)午前9時から電話で(先着順)。

認知症サポーター
スキルアップ講座

全7回 □

認知症のケアや関わり方のポイントを学び、認知症サポーターとしての知識を深めます。

日7月9日(木)午後2時～3時30分
 金町地区センター(東金町1-22-1) 定30人
 師三浦眞澄氏(株アポロ・サンズHD代表取締役) 方6月30日(火)午前10時から電話で(先着順)。

高年齢者総合相談センター新宿 ☎(3826)8726 担当高年齢者支援課

知的障害のある方へ
パソコン講習会

キーボード操作や文字入力などを学びます。
 日8月19日(水)、9月2日(水)、16日(水)、30日(水)、10月14日(水)

日(水)・28日(水)、11月11日(水)午後5時～6時30分
 区内在住で知的障害のある18～69歳の方4人
 方往復ハガキに「知的パソコン」・住所・氏名・生年月日・電話番号を書いて、7月24日(金)必着)まで(初めての方優先)多数抽選)。

会申 ☎124-0006 堀切3-34-1ウエルピアかつしか内地域活動支援センター

健康・介護予防

葛飾区国民健康保険以外の医療保険被扶養者と国保組合に入っている方へ

区内の医療機関で特定健康診査を受診する際に、葛飾区独自の追加検査を無料で受診できます。

実施期間
 7月1日(水)～9月30日(水)

対象
 次の全てに該当する方
 △区内在住で葛飾区国民健康保険以外の医療保険の被扶養者および国保組合の加入者
 △追加検査を実施している区内の医療機関で特定健康診査を受診する方
 △特定健康診査受診券の「契約とりまとめ機関名」欄に「集合B」か「医師会」と記載がある方

検査項目
 尿潜血検査、胸部エックス線検査など
 その他にも、医師の判断により、心電図などの検査が受けられる場合があります。
 同時に肺・大腸・前立腺がん検診、肝炎(B型・C型)検査も受けられます(年齢要件や料金の負担があります)。

受診方法
 特定健康診査受診時に、医療機関窓口でお申し込みください。
 特定健康診査の実施医療機関は、加入している医療保険者にお問い合わせください。

追加検査を実施する医療機関
 区ホームページ(ページ)トップ↓くらしのガイド↓健康・医療・衛生↓健康診査↓特定健康診査追加検査について)をご覧ください。

お問い合わせ先
 担当課

追加工場を実施する医療機関は、区ホームページ(ページ)トップ↓くらしのガイド↓健康・医療・衛生↓健康診査↓特定健康診査追加検査について)をご覧ください。

介護予防教室
元氣なカラダは栄養バランスから!

バランスのよい食事の取り方を学び、介護予防に役立ちます。
 日7月16日(木)午後2時～3時30分
 対区内在住65歳以上の方25人
 師深沢幸子氏(管理栄養士) 方6月29日(月)午前9時から電話で(先着順)。

高年齢者総合相談センター(3826)8726 担当高年齢者支援課

HIV即日検査・性感染症検査

無料・匿名の検査です。
 日7月3日(金)午前9～10時
 直接会場へ(先着順) 定40人
 人血液検査および尿検査(尿検査は、最後に尿をしてから1時間以上たつてから採尿します) 他HIV即日検査の結果は、検査当日にお伝えします。性感染症(クラミジア・梅毒)の検査結果とHIV検査が判定保留の場合は、7月17日(金)午前9～10時に保健所でお伝えします。

会担 保健予防課(青戸4-15-14健康プラザかつしか内) ☎(3602)1238

介護予防教室
楽しく脳トレ!

計算しゃんけんリズム体操などで脳を活性化します。
 日7月10日(金)午前10時～11時

四つ木回想法教室
全12回 □

懐かしい記憶をたどる回想法で脳の活性化を図り、認知症を予防します。
 日8月3日、11月2日(月)(9月21日、10月12日を除く) 午前10時～11時30分
 四つ木地区センター(宝町1-1-22) 対区内在住55歳以上の方8人
 方往復ハガキに「回想法」・住所・氏名(フリガナ)・年齢・電話番号を書いて、7月13日(月)必着)まで(多数抽選)。

から電話で(先着順) 申高年齢者総合相談センター堀切 ☎(3697)7815 担当高年齢者支援課

介護予防教室
元氣なカラダは栄養バランスから!

バランスのよい食事の取り方を学び、介護予防に役立ちます。
 日7月16日(木)午後2時～3時30分
 対区内在住65歳以上の方25人
 師深沢幸子氏(管理栄養士) 方6月29日(月)午前9時から電話で(先着順)。

高年齢者総合相談センター(3826)8726 担当高年齢者支援課

休日急診診療

中学生以下の方が受診する際は、保護者の同伴をお願いします。

◆医療機関などの案内
 東京都医療機関案内サービスひまわり ☎5272-0303
 東京消防庁救急相談センター(24時間対応) ☎#7119または☎3212-2323
 本田消防署 ☎3694-0119/金町消防署 ☎3607-0119

◆平日夜間診療所(小児科)
 平日夜間子どもクリニック(立石5-15-12立石休日急診診療所) ☎3694-9550
 (受付時間)月～金曜日 午後7時30分～9時45分

◆休日診療所(内科・小児科)
 立石休日急診診療所(立石5-15-12葛飾区医師会館内) ☎3694-9550
 金町休日急診診療所(東金町1-22-1金町地区センター内) ☎3627-0022
 (受付時間)日曜日・祝日 午前10時～11時30分、午後1時～3時30分・5時～9時30分
 土曜日 午後5時～9時30分

◆休日当番医(診療時間)午前9時～午後5時

月日	医療機関名	診療科目	所在地	電話番号
6/28	黒木整形外科クリニック	整、リハ	細田4-37-16-1F	3672-9611
	石川内科医院	内、リウ	四つ木1-15-14	5672-2115
	栗原医院	内、小、皮	新小岩2-21-21	5607-1088
	東金町内科クリニック	内、小、消	東金町7-5-8-1F	5648-5715
	佐久間医院	耳鼻咽	東新小岩1-7-10	3694-3811
	渡辺昭医院	内、胃	新小岩2-19-15	3651-6500

月日	医療機関名	所在地	電話番号
6/28	水元歯科	水元4-19-12	3600-1989
	小嶋歯科医院	東新小岩5-21-10	3696-1761

月日	接骨院名	所在地	電話番号
6/28	とりい接骨院	亀有3-1-13	3602-2341
	岩田整骨院	新小岩1-56-12	3655-7291

月日	薬局名	所在地	電話番号
6/28	おおうら薬局第一支店	立石7-6-1	3694-0435
	吉田薬局	新小岩2-30-1	3651-7162
	薬局モリファーマシー	東金町7-4-3	5648-5320
	マツザワ薬局	東四つ木3-23-18	3691-1524

手洗いは
食中毒予防の基本です

手にはたくさんの細菌が付いています。帰宅時やトイレの後、調理や食事の前などには手をよく洗いましょう。

手の洗い方
 手洗いの前には爪を短く切ってあるか確認し、指輪や腕時計を外します。水で手をぬらした後、石けんを付けて十分に泡立て、手を30秒以上よくこすります。汚れが残りにくい指先、指の間、親指の周り、手のしわ、手首は念入りに洗ってください。

その後、石けんを水で洗い流し、清潔なタオルやペーパータオルで拭いてください。

手を十分に乾かした後、アルコール系消毒薬を使うとより一層効果的です。
 【担当課】生活衛生課 ☎(3602)1242



凡例

日日時 会場 対象 定員 内容 講師 費用 持ち物
 保育 他その他 方申込方法 申込先 問い合わせ先 担当課

このマークのあるものは、パソコン・携帯電話から電子申請で申し込みができます(一部、携帯電話からは申請できないものがあります)。

「全〇回」とある講座は、全ての日程に参加してください。費用の記載がない事業は無料です。多数抽選の記載がある事業は、定員を超えた場合抽選します。ハガキファックスによる申し込みは原則1人1枚です。詳しくは区ホームページをご覧ください。

ふれあい! いきいき! 葛飾の農業



葛飾元気野菜のキャラクター
元気くん

葛飾区は、23区内で農業が続けられている数少ない区の一つです。農地にはおいしい野菜を生み出す以外にも大切な役割がたくさんあります。

豊かな環境や暮らしを支える農業・農地をみんなで守りましょう。

【担当課】 産業経済課 ☎3838 - 5554

葛飾の農業を力いっぱい応援するよ。皆さんも応援してね!
葛飾元気野菜公式ホームページもあるよ!

<http://genkiyasai.jp/>

葛飾農業の「今」

区内では、都市化が進む昭和40年代まで「金町こかぶ」や「新宿ねぎ」などの地域ブランド野菜がたくさん作られていました。

現在は、水元・奥戸・高砂地区を中心に、189世帯の農家がコマツナ・エダマメ・トマト・ネギ・キャベツなどを栽培しています。



農地には大切な役割がいっぱい!

★火災や災害発生時に★

延焼を遮断し、一時的な避難場所になります。

★環境問題に★

ヒートアイランド現象の緩和、緑と住宅地が調和したまちづくりなど、景観・環境保全に役立ちます。

★食育や区民の交流に★

収穫体験や体験農園などを通じた食育の啓発や、地域の交流に役立ちます。

おいしい野菜と巡り合えるイベント・販売会

区内選りすぐりの野菜が集結! 夏野菜品評会 初の土曜開催

区内農家が優れた技術で育てた農産物をご覧になれます。即売会では品評会に出品された野菜を販売します。

【日時】 7月4日(土)

▷展示: 午後1~4時

▷即売会: 午後4時30分から(売り切れ次第終了。鉢植えの即売は午後4時から)

【会場】 テクノプラザかつしか(青戸7-2-1)



売り切れ御免! 葛飾元気野菜PR即売会

【日時】

7月9日(木)・16日(木)・23日(木)

午前10時から(売り切れ次第終了)

【会場】

区役所正面玄関前

葛飾元気野菜直売所(通年)

【営業時間】

午前10時30分~午後4時

(売り切れ次第終了)

【定休日】 木・日曜日、祝日、年末年始

【所在地】 柴又4-28-2

【問い合わせ】

葛飾元気野菜直売所

☎5612 - 7326

手摘みを気軽に体験! ブルーベリー観光農園

【開催期間】 7月18日~8月下旬の土・日曜日 午前10時~正午

【会場】 ▷柴田観光農園(水元4-25) ▷細谷観光農園(東水元4-11)

【費用】 入園無料。ブルーベリーは100グラム当たり300円

あなたと一緒に 区内で収穫・農業体験しませんか



おっきな
ジャガイモが
とれたぞ!

▷野菜収穫オリエンテーリング(11月)

家族や友人と農地を巡り、収穫体験が楽しめます。

▷ふれあいレクリエーション農園(6月下旬~8月上旬)

農家が育てた野菜を区画単位で収穫できます。

▷農業体験農園(3~12月)

種まきから収穫まで、プロの農家の指導の下、農業体験ができます。

詳しくは、お問い合わせください。

【担当課】 産業経済課 ☎3838 - 5554

葛飾花と緑のはがきコンクール作品募集

身近にある花や緑をハガキに表現した作品を募集します。ハガキの裏に、絵画・押し花・写真とメッセージを添えて応募してください。

【部門】

▷絵画の部(小学生・中学生・一般)

画法・技法を問いませんが、印刷物を貼ったものは除きます。

▷押し花の部(小学生・中学生・一般)

花などが剥がれないように、透明のフィルムや和紙などで覆ってください。

▷写真の部(一般のみ)

区内の花壇で花などをメインに撮影した作品とします。また、デジタル作品とアナログ作品を区別せずに審査します。

いずれも肖像権などの権利への対応は、応募者の責任となります。

【対象】

区内在住・在勤・在学の方

全ての応募作品は未発表のものに限ります。

【応募期間】

7月1日(水)~9月30日(水)(消印有効)

【応募方法】

ハガキの表面に、住所・氏名(フリガナ)・年齢・電話番号、在勤の方は勤務先と勤務先の住所・電話番号、在学の方は学校と学年・学校の電話番号、写真の部は撮影場所を記入して郵送してください(1人2作品まで)。

詳しくは、環境課・地区センター・図書館・区内郵便局にある応募要領をご覧ください。

【展示】

受賞作品は、11月下旬から区役所や地区センターなどで展示します。

【その他】

作品の返還を希望する方は、平成28年3月1日(火)~31日(水)に環境課窓口にお越しください。

【申し込み・担当課】

〒124-8555葛飾区役所環境課(区役所4階410番)

☎5654 - 8239

かつしか花いっぱい 花壇コンクール 花壇募集



まちを花や緑で彩り、心とまわせる憩いの場とするために、人々の笑顔が集う花壇を募集します。

7月5日(日)午前10時から、かつしかエコライフプラザ(立石1-9-1)で説明会を開催します。

【対象】

区内在住の個人または区内にある法人・団体が管理し、自由に人が通行できる場所にあり、所有者・管理者からの使用が認められている区内の花壇

【応募方法】

環境課窓口にある申込用紙に必要事項を記入の上、応募期間中に持参か郵送(必着)。募集要領・申込用紙の送付も受け付けていますので、ご連絡ください。

【応募期間】

7月1日(水)~31日(金)

【受賞発表】 11月下旬に、区ホームページ・かつしか花いっぱいのもちづくりホームページ(<https://www.hanaichi-katsushika.jp>)でお知らせします。

【共催】 かつしか花いっぱいのもちづくり推進協議会

【申し込み・担当課】

〒124 - 8555葛飾区役所環境課(区役所4階410番) ☎5654 - 8239

平成26年の 区長賞受賞作品は こちら

絵画の部

小学生の部



中学生の部



一般の部



写真の部



押し花の部

小学生の部



中学生の部



一般の部



区役所本庁舎・区民事務所開庁 月~金曜日/午前8時30分~午後5時

延長・日曜開庁 水曜日/区役所は午後7時30分まで 区民事務所は午後7時まで 第4日曜日(区役所のみ)/午前9時~正午 戸籍・住民登録など一部の業務取り扱い。