

彦根市統計書

令和4年(2022年)版

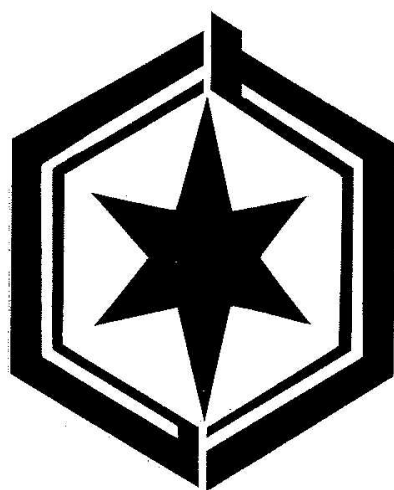

彦 根 市

はじめに

ここに、令和4年(2022年)版彦根市統計書を刊行いたします。

本書は、彦根市の人口、経済、産業、社会、文教等あらゆる分野にわたる基本的な統計資料を収録し、市勢の現況ならびにその発展の推移を明らかにしようとするものです。

近年の国際化、高度情報化、少子高齢化などの進展に伴い、社会情勢は複雑化かつ多様化しており、このような変化に適切に対応し、彦根市の将来を見通した取り組みを進めていく上において、これまで以上に統計資料に求められる役割は大きなものとなってきています。

本書が、行政上の利用にとどまらず、経済・経営活動、学術研究等各方面にも広く活用され、彦根市の姿を多くの方々に認識いただければ幸いです。

編集に際しましては、できる限り最新の資料の収集に努めましたが、今後とも皆様からのご指導をいただき、さらに内容の充実・改善を図ってまいりたいと存じます。

最後に、本書の編集にあたり貴重な統計資料の提供、その他格別のご協力をいただきました関係各機関の皆様に対しましてお礼申し上げますとともに、今後とも一層のご協力とご指導をお願い申し上げます。

令和5年(2023年)4月

彦根市長 和田 裕行

彦根市民憲章

豊かな自然と歴史遺産に恵まれた彦根市に住むわたくしたちは、先人のたゆまない努力によって築かれた郷土に誇りと責任をもち、風格と魅力のある都市を創造していくために努力します。

わたくしたち彦根市民は、

- ◇郷土を愛し、水と緑の美しいまちをつくります。
- ◇歴史と伝統を生かし、文化の香り高いまちをつくります。
- ◇人権を尊び、お互いに助けあい、信頼しあうまちをつくります。
- ◇心とからだを鍛え、働く喜びに満ちたまちをつくります。
- ◇若い力を育て、夢と活気のみなぎるまちをつくります。

(昭和52年 2月11日制定)

核兵器廃絶都市宣言

世界の恒久平和は、人類共通の願いである。

しかるに、核兵器は、ますます量的拡大と質的高度化の一途をたどり、人類の平和共存に深刻な脅威を与えている。

我が国が世界唯一の核被爆国として、全世界の人々に、被爆の恐ろしさ、被爆者の苦しみを訴え、核の惨禍を二度と繰り返させないことが、国民に課せられた使命である。

彦根市は、市民の安全のために、我が国の基本方針である非核3原則を堅持することはもとより、更にすすんで世界の人々と相携えて、その希求する世界の恒久平和を実現するため、ここに核兵器廃絶の平和都市であることを宣言する。

(昭和58年10月 1日宣言)

彦根市人権尊重都市宣言

人権とは、人間が幸せに生きていく権利で、すべての人が生まれながらにもっている基本的な権利です。

わたくしたち彦根市民は、

日本国憲法の理念にのっとり、お互いに相手の立場を考え、広く豊かな人間関係をつくり、差別のない明るく住みよい社会を築くために、市民一人ひとりが、正しい人権意識の高揚に努め、市民憲章の実践を誓い、ここに彦根市を「人権尊重都市」とすることを宣言する。

(昭和61年4月1日宣言)

彦根市低炭素社会構築都市宣言

わたしたちは、化石燃料の利用により、豊かで快適な生活を享受してきたが、二酸化炭素などの温室効果ガスを大量に排出した結果、地球的規模の温暖化を招くに至った。

この地球温暖化は、異常気象の頻発による自然災害の激化など、人類の生存基盤である地球環境に大きな影響を与えており、早急に、温室効果ガスの排出量が少ない、持続可能な社会システムを構築する必要に迫られている。

この人類共通の課題を解決するため、わたしたち彦根市民は、低炭素社会の実現が自らの責任であることを自覚し、あらゆる分野において温室効果ガスの排出削減のための行動を実践することを誓い、ここに彦根市を「低炭素社会構築都市」とすることを宣言する。

(平成20年7月7日宣言)

湖東定住自立圏中心市宣言

我が国は、今後急速な人口減少時代に突入すると予測されており、三大都市圏と比較してその度合が著しいとされている地方圏の将来は極めて厳しい状況にある。地方圏は、人口減少社会の到来に向けて今後、着実な対応を図っていかなければならない。

近年の財政事情に鑑みれば、全ての市町村にフルセットで生活機能を整備することはもはや困難であり、「選択と集中」・「集約とネットワーク」の考え方にに基づき、同じ生活圏に属する自治体は協力体制を強固にする必要がある。

また、これからの地方圏は、三大都市圏とは違った個性を発揮することで、「魅力ある地方」を創出し、新しいライフスタイルの提供や、地域経済の活性化を図り、人々の定住と都市圏からの移住を促進していくことが求められている。

愛荘町、豊郷町、甲良町、多賀町および彦根市からなるこの圏域は、東に鈴鹿山系、西に琵琶湖を控え、その間に芹川、犬上川、宇曾川、愛知川が流れている。古くは同じ彦根藩として、長い歴史と伝統を持ち、個性を活かしたまちづくりを推進し、湖東圏域発展のために、ともに手を携え歩んできた地域である。

この圏域には、五街道の一つ中山道が縦断し、古来より人と物の往来が盛んな交通の要所として栄え、人の往来によりもたらされる情報は、この圏域の豊かな文化を培ってきた。

現代においても、国道8号と名神高速道路が通過し、今なお物流の要所として大きな役割を担っている。

また、鉄道においては、西日本旅客鉄道の駅が4つ設置され、圏域住民の駅として利用されているとともに、100年以上の歴史がある近江鉄道においては、圏域内の11駅がネットワークを結び、圏域住民の交流を活発なものとしている。

近年、モータリゼーションの進展やライフスタイルの変化により、人々の生活範囲は拡大の傾向にあり、この圏域住民の活動範囲も同様に、自らが住む地域を越えて、広がりを見せている。

このような状況を踏まえ、住民生活の広域化やニーズの多様化に対応するためには、それぞれの自治体が持つ個性を活用し、圏域内都市農山村の交流など自治体間の連携によって圏域住民の生活を支え、より豊かに、より効率的に発展させていく必要がある。

従来から手を携えてきたこの圏域は、連携する意思を有する周辺自治体とともに、それぞれの個性を活かした「魅力ある地方」を共に創り出すように、今まで以上に連携することが重要である。

彦根市は、この圏域の歴史の積み重ねを念頭に、周辺自治体との協調と連携を旨とし、圏域全体の住民福祉の向上と地域振興のために、責任を持って、周辺自治体とともに全力で取り組むことを宣言する。

(平成21年4月15日宣言)

彦根市民の歌

作詞：奥山平吉

作曲：川澄健一

一、朝日あさひかげ かがよう波なみに
 明けわたる 琵琶びわの湖みずうみ
 新生しんせいの いぶきさやかに
 うるわしき うるわしき 文化ぶんかの都みやこ
 ああ清きよし われらの彦根ひこね
 われらの彦根ひこね

二、遥はるかなる 伊吹いぶきの高嶺たかね
 山脈さんみやくのみどり明るく
 若わかき陽ひは 街まちに溢あふれて
 人の和ひとわに 人の和ひとわに 栄さかえる都みやこ
 ああたのし われらの彦根ひこね
 われらの彦根ひこね

三、とこしえの 世紀せいきにかおる
 井伊いの城しろ 仰あおぐあけくれ
 幸福しあわせを 共にとも築きずきて
 月につき日にひ 月につき日にひ 伸のびゆく都みやこ
 ああうれし われらの彦根ひこね
 われらの彦根ひこね

明るく力強く ♩ = 108

1. あさひかげ かがようなみに あけわたる びわのみに
 2. はるかかなるの いぶきさやかに うるわしき うるわしき 文化の都
 3. とこしえの 世紀にかおる 井伊の城 仰ぐあけくれ
 みしんせい の いぶきさやか かに うるわしき うるわしき ぶん
 く わか きひ は まちに あふれ て ひとのわに ひとのわに さか
 れ し あ わせ を ともに きず きて つきに ひに つきに ひに のび

かのみや こ ああ きよし
 えらみや こ ああ たのし
 ゆくみや こ ああ うれし

われらのひこね われらのひこね

昭和32年(1957年)市制施行20周年の年に制定されました。

市民が愛唱できる「彦根市民の歌」を募集したところ、応募点数は秋田県から鹿児島県まで193点にのぼり、審査の結果、三重県の奥山平吉さんの詞が入選となりました。

作曲は、大阪帝塚山学院の川澄健一さんに依頼し、11月3日に発表されました。

利用者のために

- 1 本書は、原則として令和3年および令和3年度の資料を収録したのですが、必要に応じて累年比較を掲げたものです。
- 2 統計表中特に注記しないかぎり、「年」とあるものは暦年1月から12月までの、「年度」とあるものは会計年度4月から翌年3月までの1年間の状態を示しています。
- 3 数字の単位は各表とも左上に明記し、特別なもの、または項目ごとに異なるものは表頭内に記し、一見して明らかなものは省略しました。
- 4 各統計表の一般的説明は各表の下部に、また報告書などによるものは、その表名を付しました。
- 5 数字の単位未満は四捨五入したため、総数とその内訳数の合計とは必ずしも一致しない場合があります。
- 6 統計表中の記号の用法は次のとおりです。
 - 「0」 単位未満
 - 「-」 該当数字なし
 - 「…」 不詳
 - 「x」 該当数字の公表を差し控えたもの
 - 「△」 減少
- 7 本書についての照会等は、次のところまでお願いします。

彦根市企画振興部企画課

〒522-8501 彦根市元町4番2号

電話 : 0749-30-6101

FAX : 0749-22-1398

E-MAIL : kikaku@ma.city.hikone.shiga.jp

総 目 次

○ 統 計 図 表

○ 彦根市統計区

○ 統 計 表 目 次

第 1 章	土地および気象	1
第 2 章	人 口	9
第 3 章	国 勢 調 査	22
第 4 章	事 業 所	39
第 5 章	農林および漁業	47
第 6 章	工 業	55
第 7 章	商 業	59
第 8 章	水道・電気およびガス	62
第 9 章	土木および建設	65
第10章	運輸および通信	71
第11章	観 光	79
第12章	金 融	82
第13章	物価および消費生活	83
第14章	労働および社会保障	87
第15章	保健および衛生	104
第16章	教育および文化	117
第17章	司法・警察および消防	139
第18章	議会および行政	151
第19章	財 政	155
第20章	選 挙	166
第21章	そ の 他	169

統計図表

国勢調査

各年10月1日現在

世帯数・人口の推移

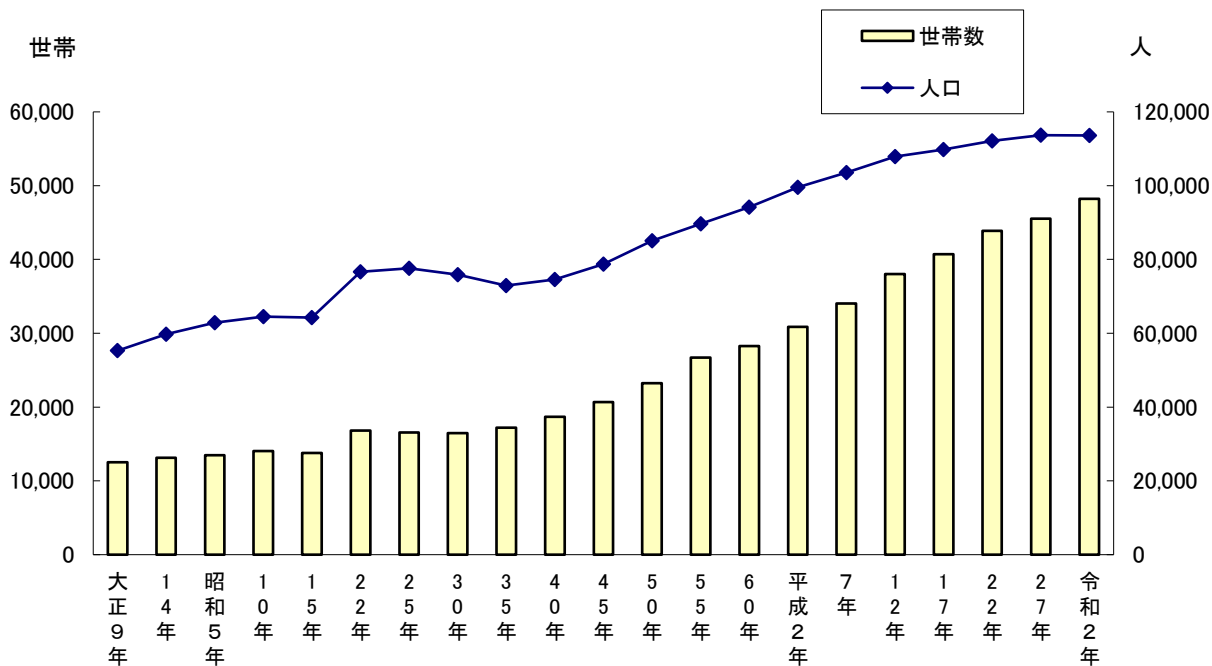

年齢別人口

令和2年10月1日現在

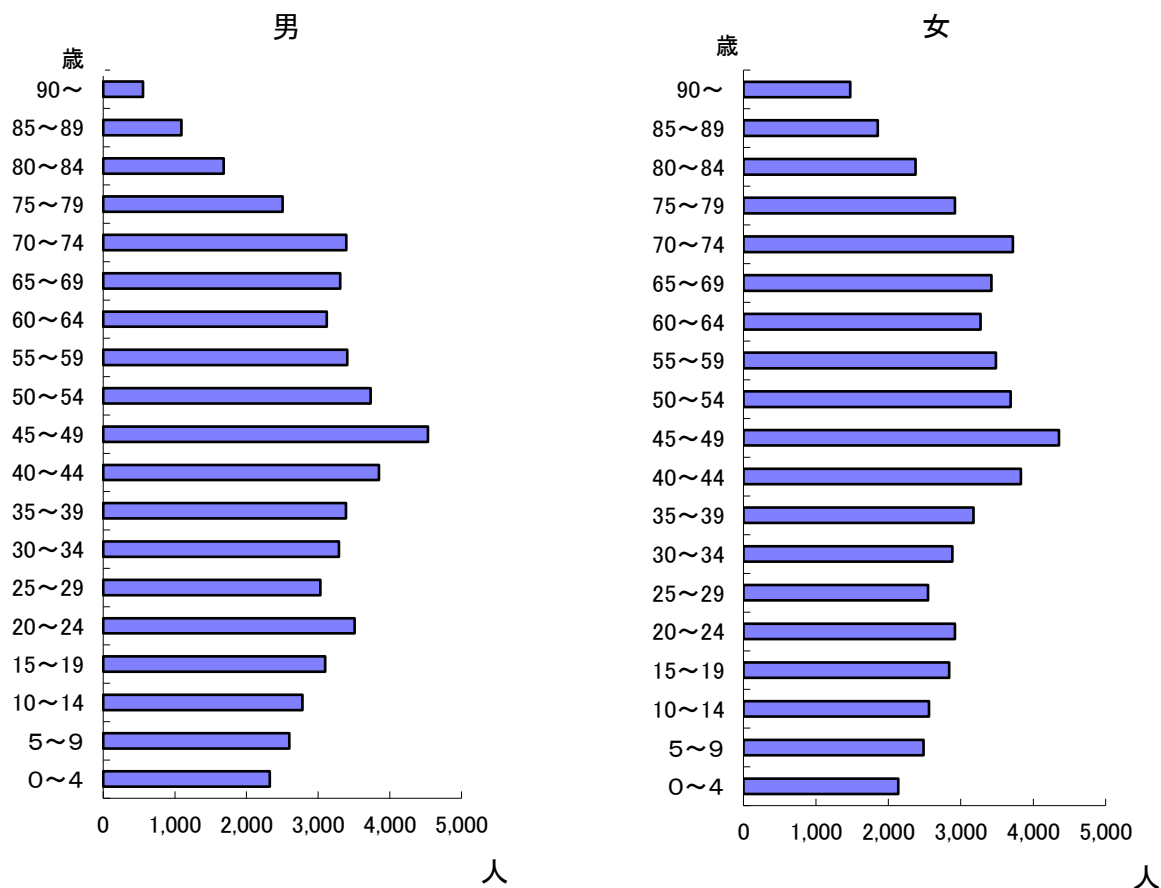

人口集中地区境界図

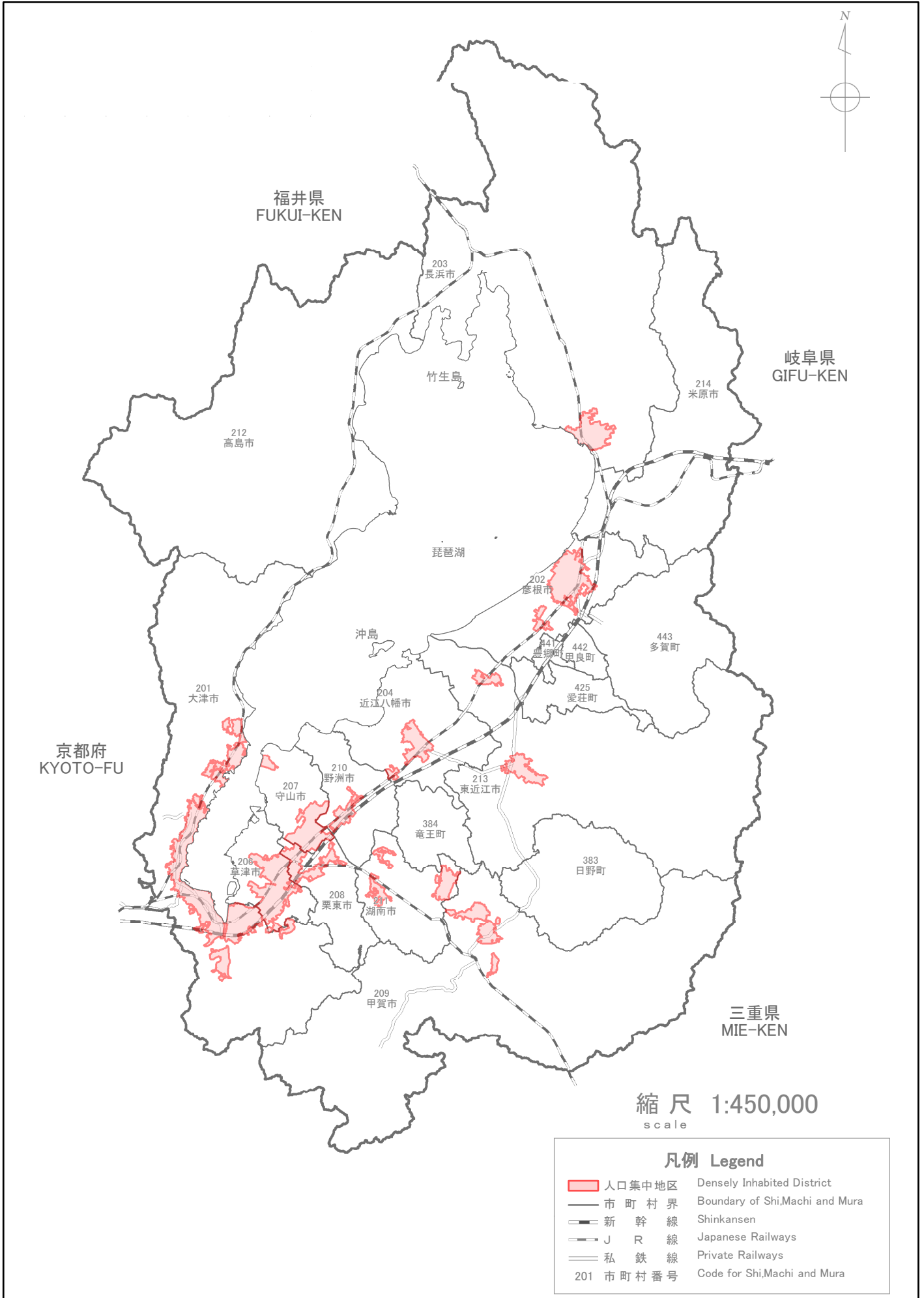

縮尺 1:450,000
scale

凡例 Legend	
■	人口集中地区 Densely Inhabited District
—	市町村界 Boundary of Shi, Machi and Mura
—+—	新幹線 Shinkansen
—+—+—	J R 線 Japanese Railways
—+—+—+—	私鉄線 Private Railways
201	市町村番号 Code for Shi, Machi and Mura

農業

農家数・経営耕地面積の推移

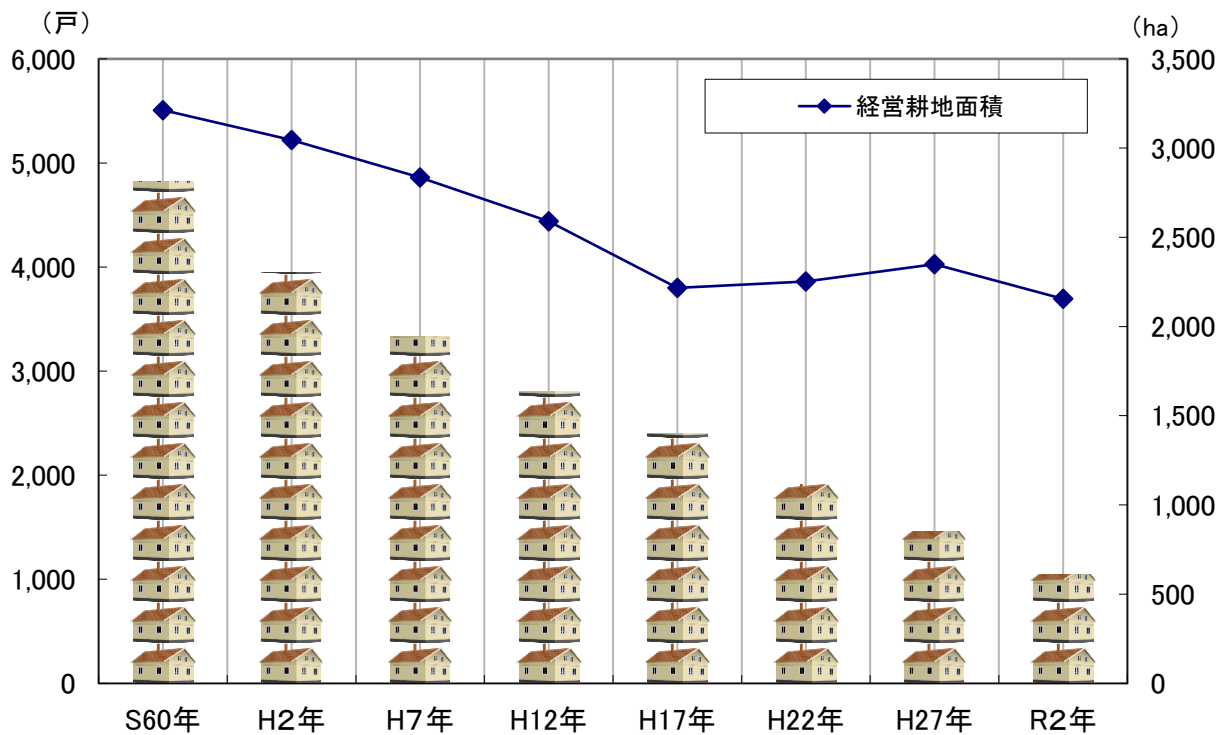

事業所数・従業者数の推移

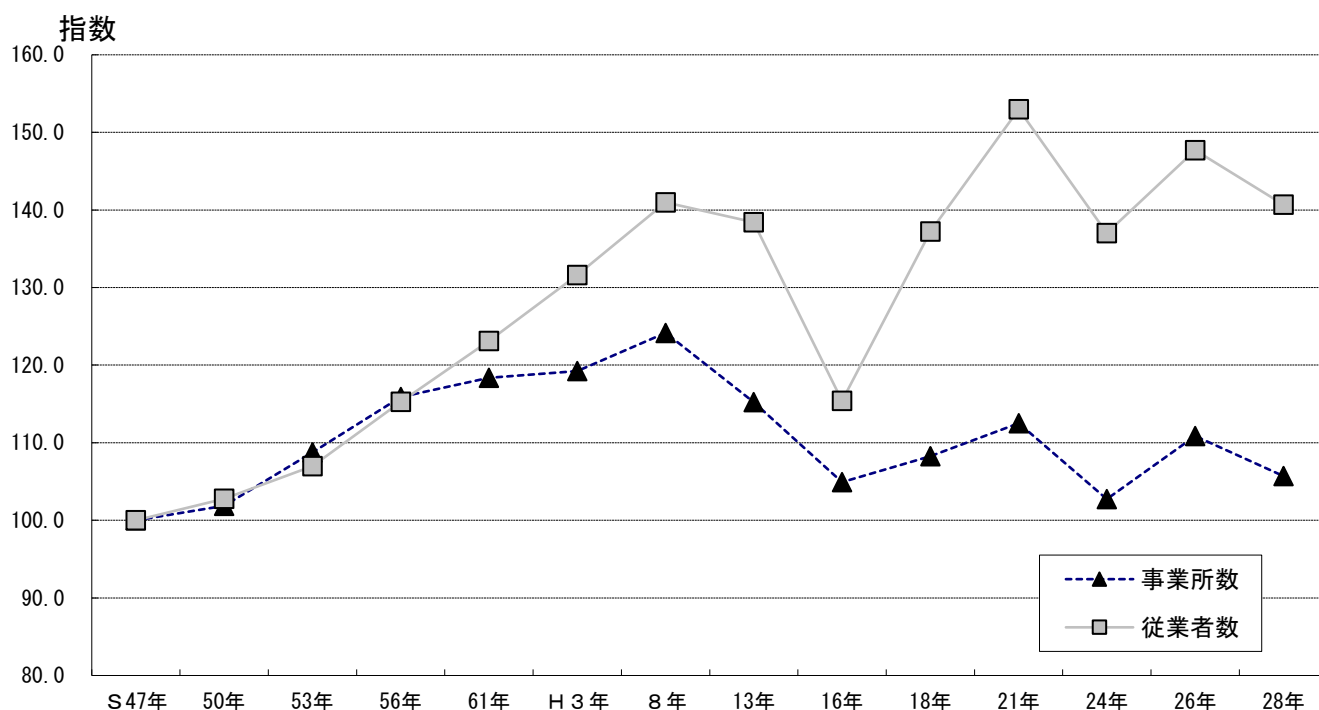

事業所数・従業者数の産業（大分類）別構成比（平成28年）

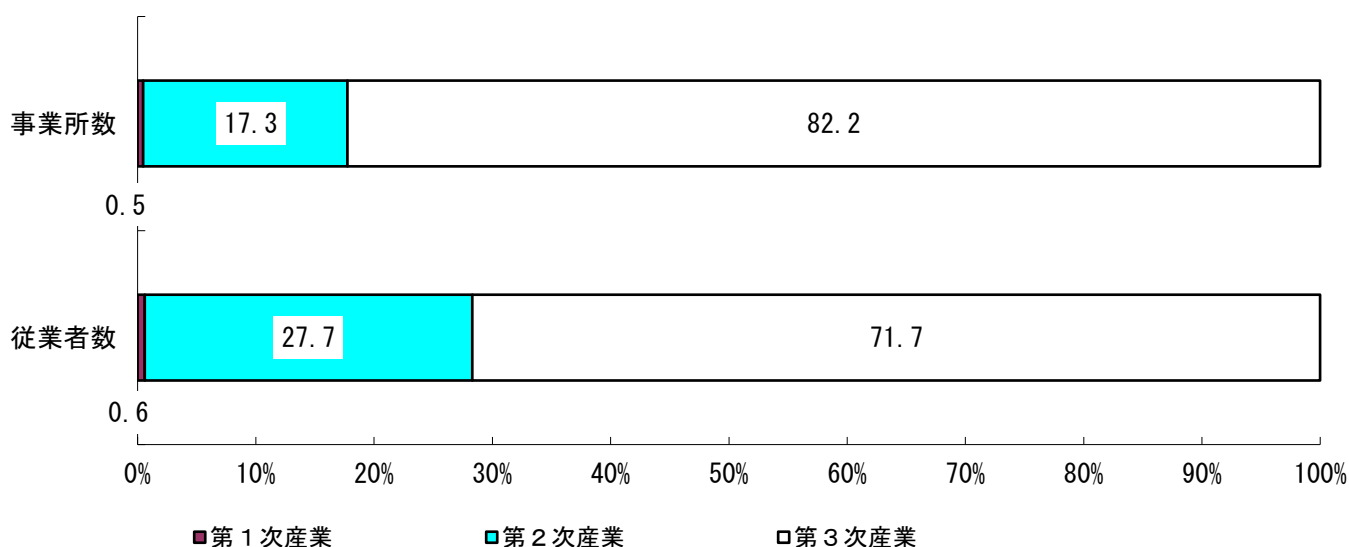

第1次産業：農業、林業、漁業

第2次産業：鉱業、採石業、砂利採取業、建設業、製造業

第3次産業：電気・ガス・熱供給・水道業、情報通信業、運輸・郵便業、卸売・小売業、金融・保険業、不動産・物品賃貸業、学術研究・専門・技術サービス業、宿泊・飲食サービス業、生活関連サービス・娯楽業、教育・学習支援業、医療・福祉、複合サービス事業、サービス業（他に分類されないもの）

工業

事業所数・従業者数・製造品出荷額等の推移（従業者4人以上の事業所）

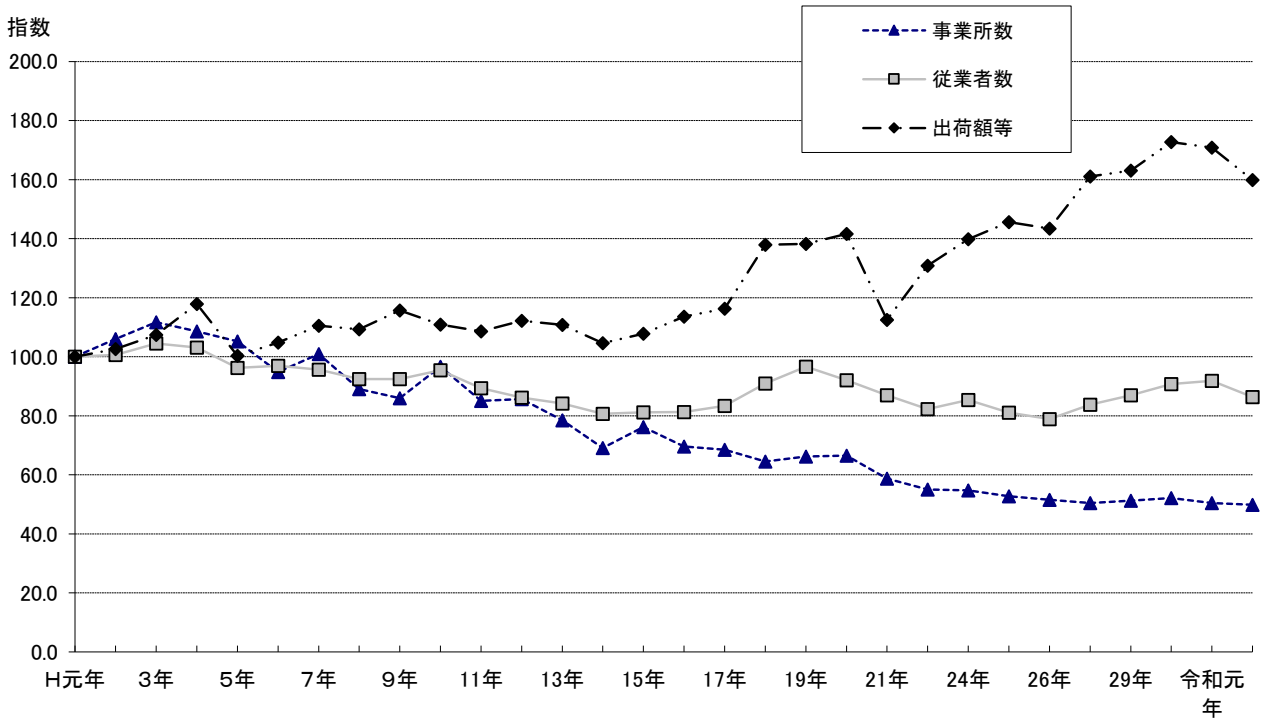

事業所数・従業者数・製造品出荷額等の業種別構成比（令和2年）

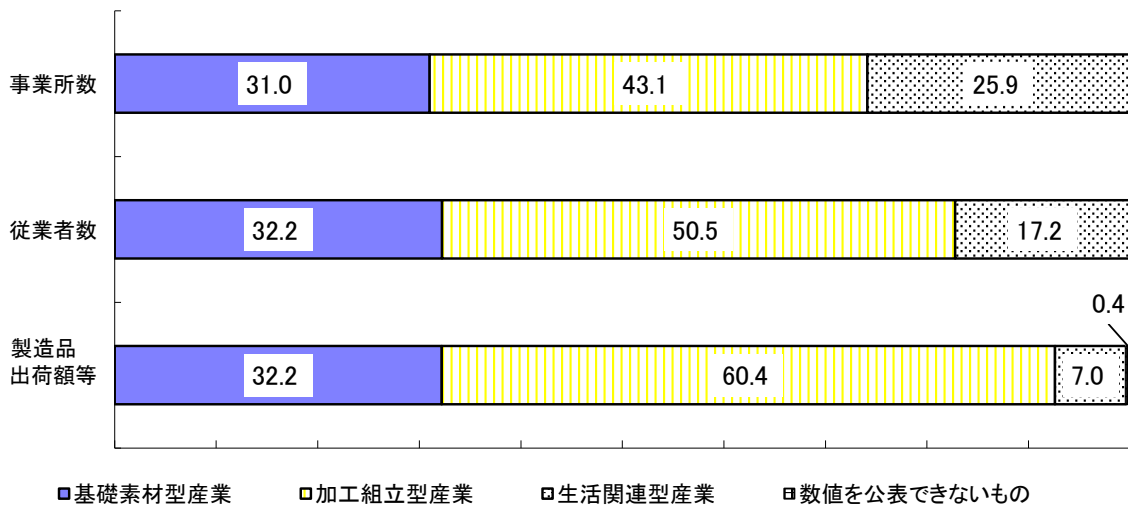

基礎素材型産業：木材・木、パルプ・紙、化学工業、石油・石炭、プラスチック
 ゴム製品、窯業・土石、鉄鋼、非鉄金属、金属製品のうち公表できるもの
 加工組立型産業：はん用機械、生産用機械、業務用機械、電気機械、情報通信機械、
 電子・デバイス、輸送機械のうち公表できるもの
 生活関連型産業：食品、飲料・飼料、繊維工業、家具・装備品、印刷、皮革、その他のうち
 公表できるもの
 数値を公表できないもの：上記の各産業のうち、秘匿としたため数値を公表できないもの

(注) 平成29年調査より調査実施日が、12月31日から翌年6月1日に変更されました。
 経理事項は前年中の実績のため、経理事項の年次に統一して表記しています。
 (例) 令和3年調査に基づくものは「令和2年」と表記。

商店数・従業者数・年間商品販売額の推移
(一般飲食店を除く)

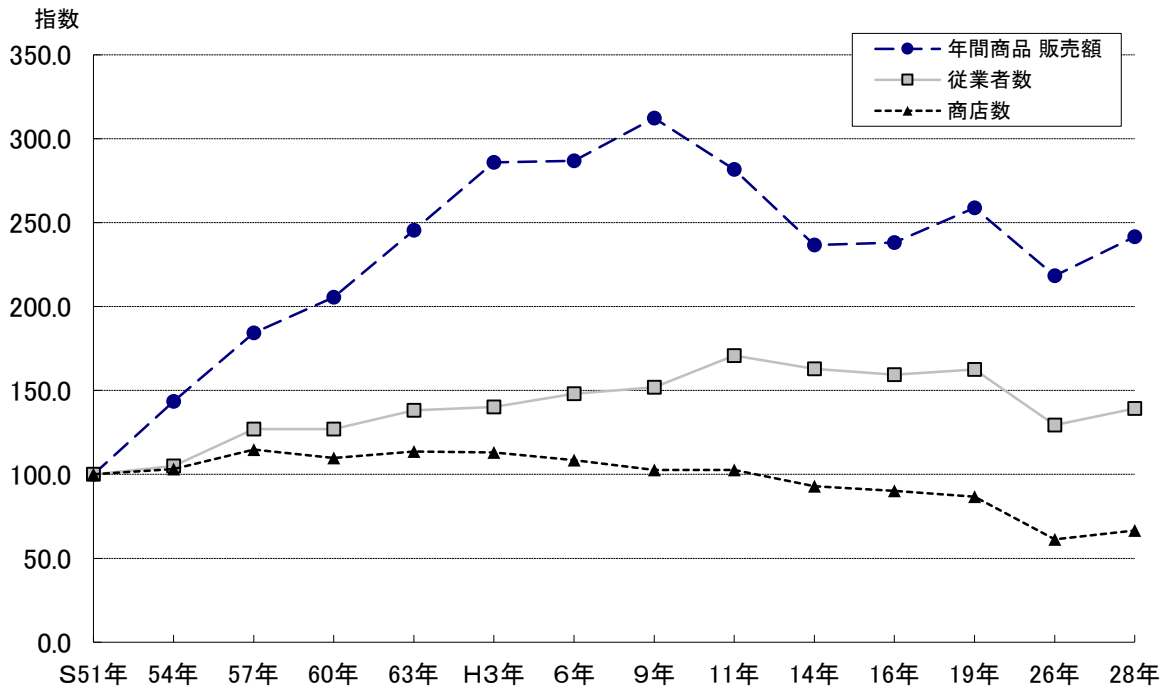

商店数・従業者数・年間商品販売額の業種別構成比 (平成28年)

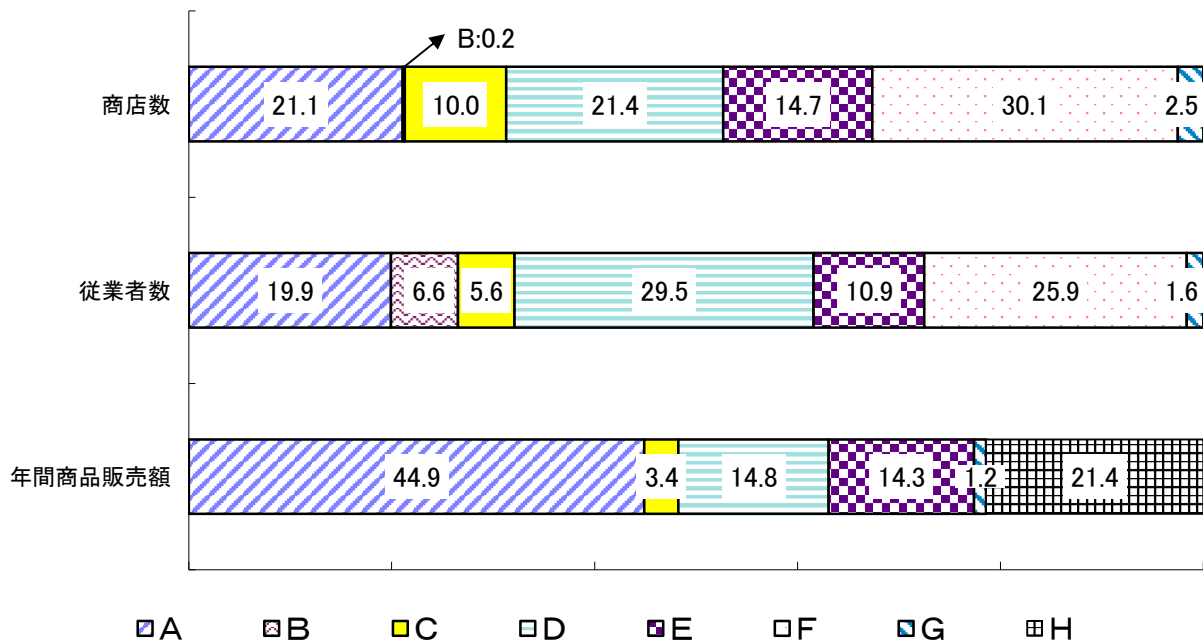

- A : 卸売業
- B : 各種商品小売業
- C : 織物・衣服・身の回り品小売業
- D : 飲食料品小売業
- E : 機械器具小売業
- F : その他の小売業
- G : 無店舗小売業
- H : AからGのうち数値を公表できないもの

(注) 平成30年(2018年)版統計書より、年間商品販売額の一部を秘匿としております。このことにより、数値を公表できないものは、「数値を公表できないもの」として表記しています。

彦根市統計区

彦根市では、各地域の実態を把握するため、市内を15の統計区に分けて各種統計等の数値を公表しています。
各統計区の区分は次のとおりです。

統計区名称	町 丁 大 字
城東	船町 旭町 元町 大東町 佐和町 立花町 京町一丁目 京町二丁目 京町三丁目 中央町 錦町 河原一丁目 河原二丁目 河原三丁目 銀座町 芹橋一丁目 橋向町 新町 芹中町 大橋町 後三条町
城西	金亀町 尾末町 本町一丁目 本町二丁目 本町三丁目 城町一丁目 城町二丁目 芹橋二丁目 池州町 栄町一丁目 栄町二丁目
城南	平田町 和田町 戸賀町 小泉町 竹ヶ鼻町 西今町 野瀬町 宇尾町
城北	馬場一丁目 馬場二丁目 松原一丁目 松原二丁目 松原町
佐和山	古沢町 里根町 外町 幸町 安清町 安清東町 芹町 芹川町 元岡町 沼波町 岡町 山之脇町 駅東町
旭森	大堀町 東沼波町 西沼波町 地蔵町 正法寺町 野田山町
城陽	甘呂町 開出今町 八坂町 須越町 三津屋町 日夏町
金城	中藪一丁目 中藪二丁目 長曾根町 長曾根南町 中藪町 大藪町
鳥居本	鳥居本町 下矢倉町 甲田町 宮田町 佐和山町 小野町 原町 笹尾町 荘厳寺町 善谷町 中山町 仏生寺町 男鬼町 武奈町
河瀬	葛籠町 西葛籠町 出町 南川瀬町 野口町 川瀬馬場町 極楽寺町 森堂町 金剛寺町 辻堂町 蓮台寺町 堀町 広野町 犬方町 法士町
亀山	清崎町 賀田山町 千尋町 太堂町 安食中町 楡町
高宮	高宮町
稲枝東	三津町 海瀬町 金沢町 稲部町 肥田町 野良田町 稲枝町 彦富町 金田町 稲里町
稲枝西	服部町 上稲葉町 下稲葉町 出路町 本庄町 普光寺町 南三ツ谷町 田附町 新海町 新海浜一丁目 新海浜二丁目
稲枝北	下岡部町 石寺町 薩摩町 柳川町 甲崎町 下西川町 上西川町 上岡部町 田原町

(注) 統計区は、町丁大字を最小単位として設定していますので、小学校区とは若干の違いがあります。

136° 15'

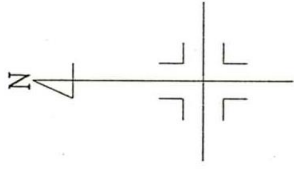

35° 15'

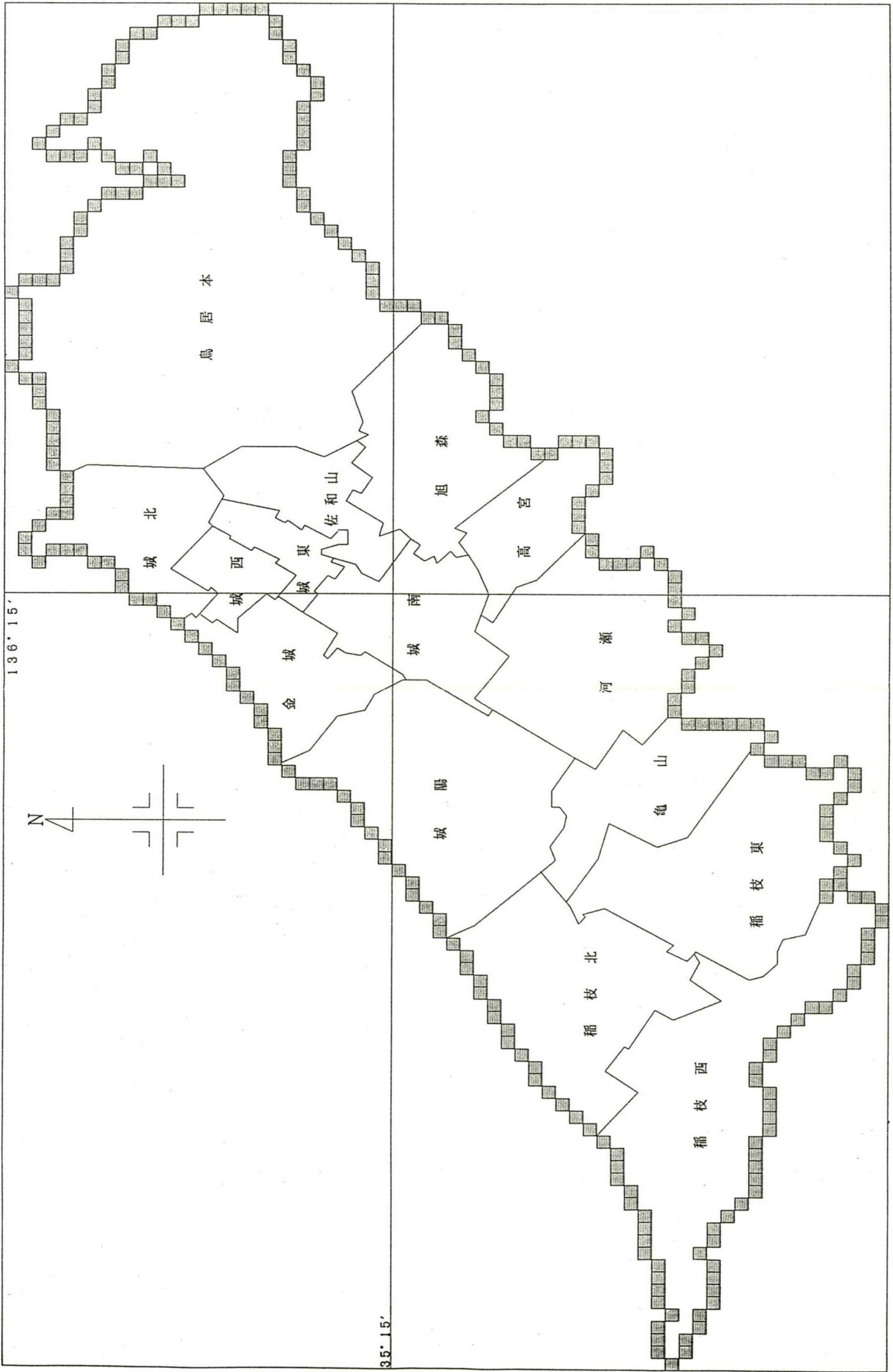

統計表目次

第1章 土地および気象

1. 彦根市の位置	1
2. 面積・高度	1
3. 四囲の山岳・河川	1
4. 市域の変遷	1
5. 町別土地面積	3
6. 地目別土地面積	5
7. 震度1以上の地震回数	5
8. 季節表	6
9. 注意報・警報発表回数	6
10. 気象観測状況	7

第2章 人口

1 1. 年次、男女別人口の推移	9
1 2. 町丁大字、男女別人口および世帯数	1 1
1 3. 人口の動態（自然動態）	1 3
1 4. 人口の動態（社会動態）	1 3
1 5. 国籍別外国人住民登録者数	1 4
1 6. 年齢別（各歳別）男女別人口	1 5
1 7. 学区・年齢別（5歳階級）男女別人口および世帯数	1 6
1 8. 前住所地別転入・転出者数	2 1

第3章 国勢調査

1 9. 世帯数および人口構成の推移	2 2
2 0. 面積および人口密度	2 2
2 1. 年齢（各歳）男女別人口	2 3
2 2. 世帯の種類・世帯人員別世帯数および世帯人員	2 5
2 3. 家族の世帯類型別一般世帯数および一般世帯人員	2 5
2 4. 住居の種類・住宅の所有の関係別一般世帯数、世帯人員、1世帯当たり人員	2 6
2 5. 住居の種類・住宅の所有の関係別65歳以上親族のいる一般世帯表	2 7
2 6. 年齢（5歳階級）、男女別高齢者単身者数	2 7
2 7. 夫の年齢（5歳階級）、妻の年齢（5歳階級）別高齢夫婦世帯数	2 7
2 8. 国籍、男女別外国人数	2 8
2 9. 昼夜間人口の推移	2 8
3 0. 常住地による従業・通学市区町村、男女別15歳以上就業者数および通学者数	2 9
3 1. 従業地・通学地による常住市区町村、男女別15歳以上就業者数および通学者数	3 1

3 2. 産業（大分類）、年次別15歳以上就業者数	3 3
3 3. 産業（大分類）、年齢（5歳階級）別15歳以上就業者数	3 5
3 4. 町丁・大字別男女別人口および世帯数	3 7

第4章 事業所

3 5. 産業（大分類）別事業所数および従業者数の推移	3 9
3 6. 産業（中分類）、経営組織、従業員規模別事業所数および従業者数	4 1

第5章 農林および漁業

3 7. 農業経営体、農家数および経営耕地面積	4 7
3 8. 農産物販売金額規模別農業経営体数	4 7
3 9. 経営耕地面積規模別農業経営体数	4 9
4 0. 作物の種類別作付面積	4 9
4 1. 農地転用状況	5 1
4 2. 農作物の作付面積および収穫量	5 2
4 3. 林野面積	5 2
4 4. 保有形態別林野面積	5 2
4 5. 漁業経営体階層別経営体数	5 3
4 6. 営んだ漁業種類別延べ経営体数	5 3
4 7. 漁業従事者数	5 4

第6章 工業

4 8. 工業の概況	5 5
4 9. 統計区別の概況	5 7
5 0. 工業用地	5 7
5 1. 工業用水	5 7
5 2. 事業所数、従業者数、製造品出荷額等の推移（4人以上の事業所）	5 8
5 3. 業種別構成比（4人以上の事業所）	5 8

第7章 商業

5 4. 卸売業・小売業の概況	5 9
5 5. 事業所数、従業者数、年間商品販売額の推移	6 1
5 6. 業種別構成比	6 1

第8章 水道・電気およびガス

5 7. 上水道事業の推移	6 2
5 8. 口径別給水戸数および給水量	6 3
5 9. 公共下水道事業の推移	6 3

60. 電灯、電力の需要口数および消費量	64
61. ガス販売の契約件数および消費量	64

第9章 土木および建設

62. 道路の概況	65
63. 橋りょうの概況	65
64. 都市公園、児童遊園、自然公園等の概況	67
65. 市営住宅の状況	68
66. 建築確認件数	68
67. 家屋の状況（木造家屋）	69
68. 家屋の状況（木造以外の家屋）	69

第10章 運輸および通信

69. 自動車保有台数	71
70. 名神高速道路彦根インターチェンジ出入 自動車台数	71
71. JR各駅の一日本平均乗客数	73
72. 近江鉄道各駅の乗降客数	73
73. バスおよび予約型乗合タクシー （湖東圏域愛のりタクシー） 路線別乗客数	75
74. バス路線の状況	77
75. 郵便施設状況	78
76. 郵便物取扱状況	78

第11章 観光

77. 彦根城・玄宮園入場者数	79
78. 松原・新海浜水泳場利用状況	79
79. 俳遊館入館者数	80
80. 夢京橋あかり館入館者数	81

第12章 金融

81. 金融機関店舗数の状況	82
82. 金融機関の預金・貸出状況	82

第13章 物価および消費生活

83. たばこ消費量	83
84. 消費者物価指数	83
85. 地価（1）	85
86. 地価（2）	86

第14章 労働および社会保障

87. 一般職業紹介状況	87
88. 産業別新規求人状況（一般）	87

89. 失業給付金給付状況	88
90. 適用法規別組合数および組合員数	89
91. 産業別組合数および組合員数	89
92. 労働災害の状況	91
93. 国民健康保険給付状況	91
94. 国民健康保険加入状況	92
95. 国民年金給付状況（拠出分）	92
96. 国民年金給付状況（無拠出分）	93
97. 国民年金（拠出年金）適用状況	93
98. 保育所の概況	94
99. 放課後児童クラブの概要	95
100. 東山児童館の利用状況	95
101. ふれあいの館の利用状況	95
102. 養護老人ホームの入所状況	95
103. ひこね燦ばれず利用状況	96
104. 男女共同参画センター「ウィズ」利用状況	96
105. 障害者福祉センター利用状況	96
106. 高齢者実態別の状況	97
107. 生活保護実施状況	97
108. 生活保護の支給状況	97
109. 福祉医療助成費の状況	99
110. 児童手当支給状況	99
111. 母子福祉資金貸付および償還状況	100
112. 児童扶養手当および 特別児童扶養手当支給者数	101
113. 身体障害者（児）数	101
114. 知的障害者（児）数	101
115. 精神障害者（児）数	102
116. 介護保険制度に基づく 要介護認定者数の状況	102
117. 中老人福祉センター利用状況	102
118. 南老人福祉センター利用状況	103
119. 北老人福祉センター利用状況	103

第15章 保健および衛生

120. 年齢別死亡数	104
121. 主要死因別死亡数	104
122. 医療施設数	105
123. 医療従事者数	105
124. 環境衛生営業施設数	105
125. 食品衛生営業施設数	106
126. 予防接種実施状況	107
127. 健康診査受診者の状況	107
128. ごみ収集処理状況	109
129. し尿および浄化槽汚泥の処理状況	109
130. 公害苦情受付件数	109
131. 河川の水質測定結果	111
132. 市立病院利用状況	113
133. 彦根休日急病診療所利用状況	115

第16章 教育および文化

134. 幼稚園の概況	117
135. 認定こども園の概況	117
136. 小学校の概況	119
137. 中学校の概況	121
138. 高等学校の概況	121
139. 大学の概況	123
140. 特別支援学校の概況	123
141. 専修・各種学校の概況	124
142. 中学校卒業後の進路状況	124
143. 高等学校卒業後の進路状況	125
144. 大学卒業後の進路状況	126
145. 児童・生徒の体位	127
146. 市立学校施設の概況	128
147. 図書館の利用状況	129
148. 図書館の蔵書数	129
149. 視聴覚資料	129
150. 視聴覚ライブラリー所蔵状況	130
151. 視聴覚ライブラリー利用状況	131
152. 地区公民館の利用状況	131
153. 市民会館の利用状況	132
154. 彦根総合運動場利用状況	131
155. 高宮地域文化センターの利用状況	133
156. ひこね市文化プラザの利用状況	133
157. みずほ文化センターの利用状況	133
158. 荒神山自然の家利用状況	135
159. 金亀公園利用状況	135
160. 荒神山公園利用状況	136
161. 宗教法人数	136
162. 彦根城博物館入場者数	137
163. 彦根市子どもセンター利用状況	137
164. 国指定（選択）文化財	138
165. 県指定（選択）文化財	138
166. 市指定（選択）文化財	138

第17章 司法・警察および消防

167. 民事事件処理状況	139
168. 刑事事件処理状況	140
169. 家事審判事件処理状況	140
170. 家事調停事件処理状況	141
171. 人事訴訟事件処理状況	141
172. 刑法犯の認知と検挙状況（件数）	141
173. 刑法犯少年検挙補導人員	142
174. 不良行為少年補導人員	143
175. 交通事故発生状況	143
176. 湖上事故発生件数	143
177. 火災損害状況	145
178. 出火原因別発生状況	147

179. 事故種別救助出動件数	148
180. 事故種別救急出動件数	149
181. 人員および消防車両等	149

第18章 議会および行政

182. 市議会開会状況	151
183. 議決等件数	151
184. 陳情要望、市民の声受付件数	152
185. 委員会開会状況	153
186. 意見公募手続件数	153
187. 諸相談件数	154
188. 市職員数	154

第19章 財政

189. 歳入歳出決算額累年比較（一般会計）	155
190. 令和3年度一般会計歳入予算および決算	157
191. 令和3年度一般会計歳出予算および決算	159
192. 歳入歳出決算額累年比較（特別会計）	161
193. 令和3年度特別会計予算および決算	162
194. 公営企業会計決算（収益的収支）	163
195. 市債目的別現在高（普通会計）	164
196. 市税収入状況	165
197. 都市計画税賦課状況	165
198. 固定資産税賦課状況	165

第20章 選挙

199. 選挙人名簿登録者数	166
200. 選挙の投票状況	167

第21章 その他

201. 彦根市の概要	169
202. 彦根市のあゆみ	169

彦根市行政機構図	180
官公庁署等	185

統計表

第1章 土地および気象

1. 彦根市の位置

東経		東西		北緯		南北	
最東	136° 21'	24.24	k m	最南	35° 11'	19.14	k m
最西	136° 05'			最北	35° 21'		

2. 面積・高度

面積	196.87	k m ²	高度	最高	684.6	m
うち琵琶湖の面積	98.59	k m ²		最低	83.3	m

資料：都市計画課

(注) 国土地理院による面積計測方法が変更されたことに伴い、彦根市の面積が平成26年10月1日から196.84km²から196.87km²に変更となりました。

3. 四囲の山岳・河川

山岳			
名称	標高	名称	標高
男鬼峰	684.6 m	鞍掛山	151.5 m
荒神山	284.5	山崎山	147.6
佐和山	233.2	雨壺山	136.4
磯山	163.9	金亀山	138.8

河川			
名称	市内流路	全長	
愛知川	8.5 k m	41.1	k m
宇曾川	6.5	18.4	
犬上川	5.7	27.3	
芹川	5.6	17.0	
矢倉川	5.4	7.5	

資料：都市計画課、道路河川課

4. 市域の変遷

編入年月日	編入地域	編入面積	編入人口
昭和12年2月11日	彦根町・松原村・北青柳村・青波村・千本村 福満村の1町5ヶ村が合併	k m ²	人
	市制施行	25.08	39,335
昭和17年6月10日	磯田村	3.98	2,125
〃	南青柳村	2.73	1,381
昭和25年4月1日	日夏村	3.55	1,928
昭和27年4月1日	鳥居本村	23.22	3,607
昭和31年9月30日	河瀬村	6.60	5,966
〃	亀山村	4.61	2,093
昭和32年4月3日	高宮町	3.33	4,059
昭和43年4月1日	稲枝町	25.21	11,883
平成19年10月1日	琵琶湖における市町境界の確定	98.69	-
平成26年10月1日	琵琶湖における市町境界の確定	98.59	-

(注) 昭和50年4月1日、昭和58年6月1日、平成元年11月1日、平成26年10月1日の面積変更により、現在の面積と一致しません。

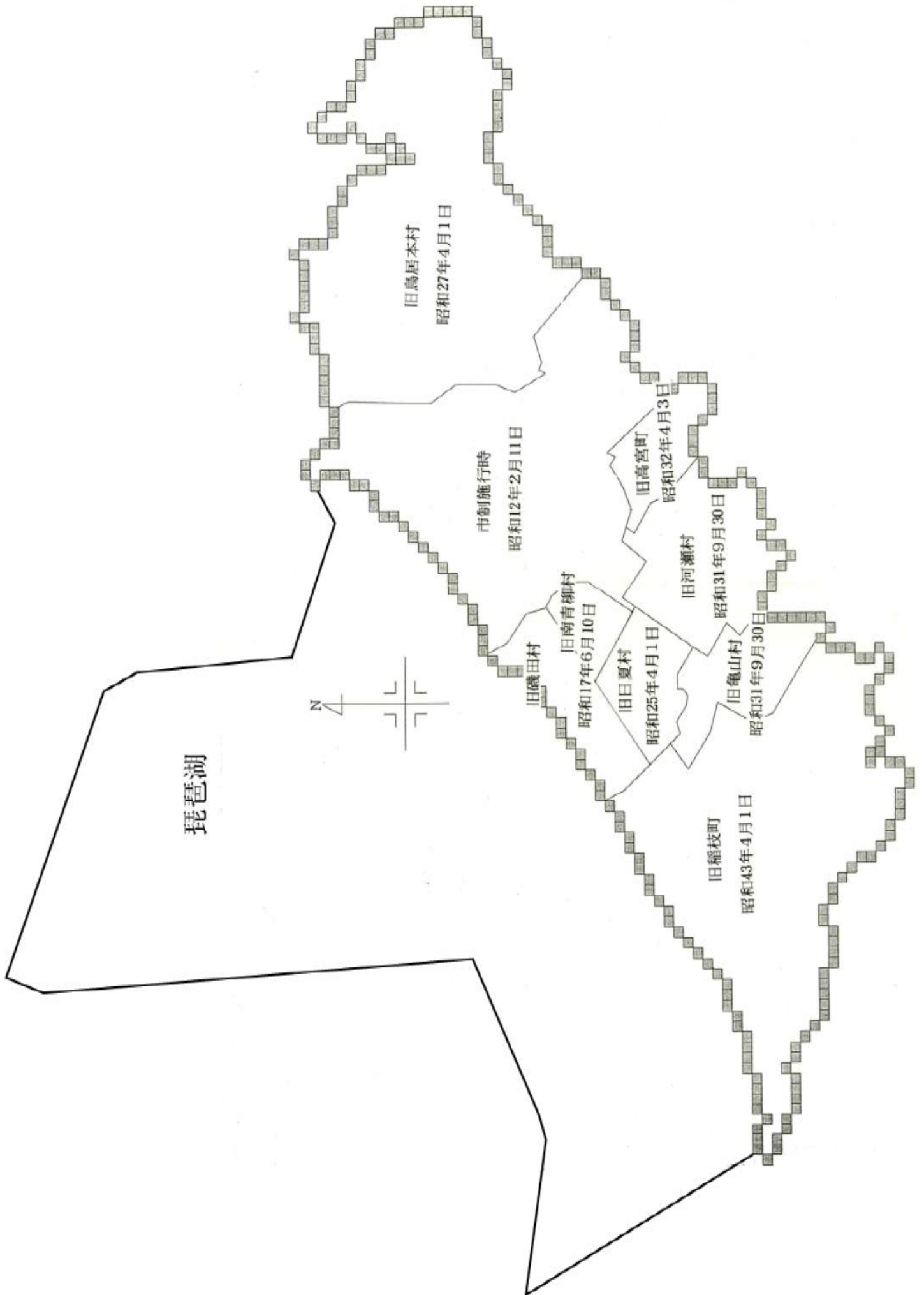

5. 町別土地面積

(単位：㎡)

町名	面積	町名	面積	町名	面積
合計	98,280,000				
船町	45,732	中藪一丁目	63,501	平田町	894,700
旭町	57,110	中藪二丁目	60,915	和田町	88,402
元町	45,869	長曾根町	170,637	戸賀町	183,971
大東町	105,123	長曾根南町	239,207	小泉町	800,092
佐和町	63,451	中藪町	204,267	竹ヶ鼻町	299,849
立花町	51,888	大藪町	1,285,976	西今町	1,008,046
京町一丁目	47,956			野瀬町	401,183
京町二丁目	81,028	馬場一丁目	158,505	宇尾町	680,384
京町三丁目	61,982	馬場二丁目	137,326		
中央町	63,844	松原一丁目	75,702	甘呂町	1,531,051
錦町	48,112	松原二丁目	63,302	開出今町	1,061,466
河原一丁目	29,110	松原町	2,299,129	八坂町	1,621,621
河原二丁目	34,625			須越町	699,653
河原三丁目	38,503	古沢町	818,765	三津屋町	865,528
銀座町	20,208	里根町	266,470	日夏町	3,197,595
芹橋一丁目	55,152	外町	226,376		
橋向町	10,532	幸町	22,490	鳥居本町	2,948,973
新町	11,405	安清町	140,077	下矢倉町	89,375
芹中町	13,064	安清東町	19,022	甲田町	683,244
大橋町	14,050	芹町	76,717	宮田町	1,025,618
後三条町	483,788	芹川町	540,095	佐和山町	476,116
		元岡町	10,735	小野町	1,722,856
金亀町	478,160	沼波町	16,007	原町	1,067,704
尾末町	80,697	岡町	194,888	笹尾町	2,001,670
本町一丁目	80,557	山之脇町	96,716	荘巖寺町	781,119
本町二丁目	54,131	駅東町	177,099	善谷町	1,132,681
本町三丁目	40,722			中山町	2,349,313
城町一丁目	61,914	大堀町	678,442	仏生寺町	2,148,411
城町二丁目	117,926	東沼波町	734,751	男鬼町	2,571,053
芹橋二丁目	99,452	西沼波町	413,900	武奈町	3,118,378
池州町	69,827	地蔵町	368,273		
栄町一丁目	43,812	正法寺町	1,279,226	高宮町	2,816,079
栄町二丁目	79,280	野田山町	2,014,216		

資料：税務課

(注1) その他には、里道・水路・公有水面等を含みます。

(注2) 各面積は、登記簿上の数値を集計したものです。実際の面積と必ずしも一致しません。

(令和3年1月1日現在)

町名	面積	町名	面積
葛籠町	644,816	下岡部町	446,357
西葛籠町	366,030	石寺町	1,876,340
出町	84,966	薩摩町	1,281,876
南川瀬町	1,153,719	柳川町	419,976
野口町	259,680	甲崎町	583,937
川瀬馬場町	1,005,029	下西川町	618,926
極楽寺町	364,970	上西川町	445,056
森堂町	146,987	上岡部町	617,307
金剛寺町	371,920	田原町	438,820
辻堂町	195,144		
蓮台寺町	290,284	服部町	582,966
堀町	359,047	上稲葉町	130,487
広野町	84,218	下稲葉町	441,471
犬方町	594,507	出路町	233,490
法士町	116,159	本庄町	1,975,095
		普光寺町	757,100
清崎町	1,851,497	南三ツ谷町	1,331,753
賀田山町	826,670	田附町	1,321,022
千尋町	220,158	新海町	1,569,560
太堂町	480,311	新海浜一丁目	101,509
安食中町	491,900	新海浜二丁目	94,867
楡町	462,122		
三津町	567,913		
海瀬町	496,977		
金沢町	914,575		
稲部町	579,488		
肥田町	905,160		
野良田町	354,360		
稲枝町	228,717		
彦富町	923,707		
金田町	578,066		
稲里町	1,904,126	その他	11,480,989

6. 地目別土地面積

(単位：㎡)

(各年1月1日現在)

区分		平成30年	平成31年	令和2年	令和3年	令和4年
総数	非課税地積	30,036,526	30,154,776	30,167,511	30,182,997	30,180,224
	評価総地積	68,243,474	68,125,284	68,112,489	68,097,003	68,099,776
田	非課税地積	2,562,398	2,585,640	2,582,555	2,577,145	2,579,018
	評価総地積	27,743,156	27,621,264	27,460,798	27,274,186	27,105,209
畑	非課税地積	629,904	649,503	642,905	642,908	643,671
	評価総地積	2,941,989	2,901,312	2,878,532	2,868,110	2,851,214
宅地	非課税地積	1,667,855	1,675,608	1,672,265	1,556,802	1,556,254
	評価総地積	17,594,039	17,656,025	17,739,432	17,830,669	17,893,737
池沼	非課税地積	136,957	138,387	138,467	139,528	140,090
	評価総地積	67,825	68,308	68,169	65,367	65,367
山林	非課税地積	2,296,018	2,304,982	2,305,054	2,305,054	2,306,668
	評価総地積	16,227,212	16,218,816	16,221,545	16,203,891	16,268,334
原野	非課税地積	122,239	122,275	122,206	122,243	122,413
	評価総地積	217,249	216,924	218,283	218,394	218,564
牧場	非課税地積	-	-	-	-	-
	評価総地積	-	-	-	-	-
雑種地	ゴルフ場用地	-	933	933	-	-
	評価総地積	705,458	704,506	704,507	704,506	633,033
雑種地	鉄軌道用地	-	-	-	-	-
	評価総地積	602,577	601,198	601,137	596,003	595,527
雑種地	遊園地等用地	-	-	-	-	-
	評価総地積	-	-	-	-	-
雑種地	その他の雑種地	518,595	566,405	570,706	569,808	571,756
	評価総地積	2,143,969	2,136,931	2,220,086	2,335,877	2,468,791
その他	非課税地積	22,102,560	22,111,043	22,132,420	22,269,509	22,260,354

資料：税務課

7. 震度1以上の地震回数

区分	震度階級									合計
	1	2	3	4	5弱	5強	6弱	6強	7	
平成29年 城町	4	1	1	-	-	-	-	-	-	6
元町	1	1	1	-	-	-	-	-	-	3
平成30年 城町	6	1	-	1	-	-	-	-	-	8
元町	-	-	-	-	-	-	-	-	-	-
平成元年 城町	2	2	-	-	-	-	-	-	-	4
元町	-	-	-	-	-	-	-	-	-	-
令和2年 城町	5	3	-	-	-	-	-	-	-	8
元町	-	-	-	-	-	-	-	-	-	-
令和3年 城町	4	3	1	-	-	-	-	-	-	8
元町	-	-	-	-	-	-	-	-	-	-

資料：彦根地方気象台

(注1)城町は彦根地方気象台、元町は彦根市役所における観測データであることを示します。

(注2)元町は平成29年11月15日から運用休止中です。

8. 季節表

区分	霜		雪	
	初日	終日	初日	終日
平成29年	平成28年11月25日	平成29年4月3日	平成28年12月11日	平成29年3月8日
平成30年	平成29年11月22日	平成30年3月31日	平成29年12月13日	平成30年3月10日
令和元年	平成30年12月11日	平成31年4月4日	平成30年12月9日	平成31年4月3日
令和2年	令和元年12月1日	—	令和元年12月31日	令和2年3月16日
令和3年	令和2年12月5日	—	令和2年12月15日	令和3年3月3日

資料：彦根地方気象台

(注1) 寒候年で統計処理しています。寒候年の期間は、前年8月1日から当年7月31日までです。

(注2) 令和2年2月3日から目視観測を廃止し、自動観測となったため、霜の常時観測は行わなくなりましたが、初日のみ目視で観測しています。

9. 注意報・警報発表回数

区分		平成29年	平成30年	令和元年	令和2年	令和3年
注意報	風雪	16	8	8	9	13
	大雨	30	24	21	24	24
	大雪	8	2	—	3	8
	濃霧	20	16	9	11	8
	乾燥	13	15	14	6	9
	洪水	28	19	10	9	13
	霜	20	21	19	25	25
	雷	91	78	98	89	94
	なだれ	12	1	—	2	1
	強風	67	50	61	53	55
警報	暴風	3	4	1	—	—
	暴風雪	1	—	—	—	—
	大雨	5	7	5	2	6
	大雪	2	—	—	1	1
	洪水	4	5	1	—	1
特別警報	大雨	—	—	—	—	—
情報	台風	45	41	33	15	17
	気象	118	157	115	116	153

資料：彦根地方気象台

10. 気象観測状況

区分	気温(℃)					相対湿度(%)			風速	
	平均	最高	同月日	最低	同月日	平均	最小	同月日	平均	最大風速
平成29年	14.8	35.6	8月6日	-2.4	2月1日	73	18	5月19日	3.0	19.6
平成30年	15.7	36.8	7月22日	-4.2	2月6日	75	22	5月21日	2.9	24.9
令和元年	15.8	36.9	8月13日	-1.9	1月10日	75	19	5月23日	2.9	19.4
令和2年	15.8	36.3	8月21日	-1.4	2月10日	76	22	4月25日	2.9	14.7
令和3年	15.7	36.7	8月5日	-4.3	1月9日	76	9	2月25日	2.9	14.2
令和3年1月	4.0	13.7	1月26日	-4.3	1月9日	76	35	1月9日*	3.4	13.5
2月	6.3	19.0	2月14日	-1.4	2月1日	73	9	2月25日	3.6	12.4
3月	9.8	20.6	3月20日	1.0	3月9日	75	32	3月31日	3.2	12.9
4月	13.2	24.0	4月30日	3.7	4月11日	70	20	4月15日	3.2	12.1
5月	17.7	27.1	5月15日	8.2	5月3日	77	26	5月10日	2.5	10.6
6月	22.5	31.8	6月10日	14.8	6月5日*	75	19	6月1日	2.3	8.9
7月	27.2	34.6	7月22日	21.4	7月1日	77	39	7月25日	2.4	8.6
8月	26.9	36.7	8月5日	20.8	8月20日	79	38	8月2日	2.4	11.8
9月	23.6	29.8	9月23日	15.4	9月27日	79	46	9月10日	2.3	9.1
10月	18.9	29.5	10月4日	6.7	10月24日	73	39	10月24日	3.2	12.5
11月	12.4	24.0	11月8日	1.4	11月29日	73	34	11月6日	3.0	11.3
12月	6.4	15.0	12月9日	-2.0	12月29日	82	38	12月23日	3.5	14.2

資料：彦根地方気象台

(注1) 起日の*：極値が2つ以上あることを示しています。最も新しい起日を記載しています。

(注2) 各年の雪日数は、前年8月1日から当年7月31日までに観測された日数です。

令和2年の雪日数は自動観測の値のみで統計処理されています。観測データが不足しているため

(m/s)		降水量(mm)			日照時間(hr)	降水日数 0.5mm 以上	雪日数 (注2)
風向	同月日	合計	最大 日量	同月日	合計		
NNW	10月23日	1,895.0	200.0	10月22日	1,934.7	161	35
ESE	9月4日	1,863.0	177.5	7月5日	2,060.4	146	33
NW	10月12日	1,398.5	100.0	10月12日	1,960.7	153	23
WNW	12月30日	1,862.5	81.5	6月13日	1,905.9	153	11]
WNW	12月17日	1,803.5	118.5	8月14日	1,955.8	141	28
NW	1月7日	79.0	23.5	1月23日	123.1	13	10
NNW	2月27日	88.0	38.5	2月15日	149.3	14	8
NNW	3月2日	148.0	50.0	3月21日	180.7	11	1
NW	4月5日	159.0	60.5	4月29日	219.1	10	-
NNW	5月2日	196.0	48.5	5月21日	148.7	14	-
SE	6月3日	129.5	38.0	6月4日	175.7	13	-
NNW	7月27日	205.0	49.5	7月7日	177.2	13	-
ESE	8月9日	300.0	118.5	8月14日	156.7	15	-
NNW	9月18日	143.0	39.0	9月9日	136.7	12	-
NW	10月20日	30.0	19.5	10月25日	201.8	6	-
WNW	11月27日	71.0	31.0	11月22日	182.9	4	-
WNW	12月17日	255.0	59.5	12月26日	103.9	16	11

雪の観測は、令和2年2月3日から観測機器による自動観測に変更されました。
統計値としてはご利用できません（値]:資料不足値)

第2章 人口

11. 年次、男女別人口の推移

区分	人口			世帯数	備考
	総数	男	女		
大正14年	59,723	27,675	32,048	13,118	国勢調査
昭和5年	62,877	29,696	33,181	13,493	国勢調査
10年	64,511	30,400	34,111	14,026	国勢調査
15年	64,264	29,634	34,630	13,762	国勢調査
20年	74,773	…	…	…	彦根市史、市町村沿革史
22年	76,636	35,308	41,328	16,828	国勢調査
25年	77,615	35,357	42,258	16,556	国勢調査
30年	75,873	35,106	40,767	16,489	国勢調査
35年	72,931	33,609	39,322	17,197	国勢調査
40年	74,549	34,624	39,925	18,660	国勢調査
45年	78,753	37,178	41,575	20,687	国勢調査
50年	85,066	40,815	44,251	23,248	国勢調査
55年	89,701	43,444	46,257	26,718	国勢調査
60年	94,204	45,919	48,285	28,247	国勢調査
61年	95,302	46,312	48,990	28,641	住民基本台帳人口＋外国人登録人口
62年	96,387	46,871	49,516	29,201	住民基本台帳人口＋外国人登録人口
63年	97,383	47,391	49,992	29,605	住民基本台帳人口＋外国人登録人口

(注1) 現在市域によります。

(注2) 平成24年7月9日の住民基本台帳法改正により外国人住民も住民票が作成されることとなりました。

(各年10月1日現在)

区分	人口			世帯数	備考
	総数	男	女		
平成元年	98,265	47,799	50,466	30,120	住民基本台帳人口＋外国人登録人口
2年	99,519	48,576	50,943	30,861	国勢調査
3年	100,680	49,098	51,582	31,379	住民基本台帳人口＋外国人登録人口
4年	101,763	49,678	52,085	32,144	住民基本台帳人口＋外国人登録人口
5年	102,349	50,034	52,315	32,761	住民基本台帳人口＋外国人登録人口
6年	102,959	50,391	52,568	33,302	住民基本台帳人口＋外国人登録人口
7年	103,508	50,878	52,630	34,016	国勢調査
8年	104,677	51,485	53,192	34,596	住民基本台帳人口＋外国人登録人口
9年	105,641	51,968	53,673	35,333	住民基本台帳人口＋外国人登録人口
10年	106,598	52,426	54,172	36,157	住民基本台帳人口＋外国人登録人口
11年	107,462	52,897	54,565	36,893	住民基本台帳人口＋外国人登録人口
12年	107,860	53,247	54,613	38,026	国勢調査
13年	108,687	53,466	55,221	38,201	住民基本台帳人口＋外国人登録人口
14年	108,928	53,509	55,419	38,600	住民基本台帳人口＋外国人登録人口
15年	109,175	53,661	55,514	39,123	住民基本台帳人口＋外国人登録人口
16年	109,688	53,894	55,794	39,818	住民基本台帳人口＋外国人登録人口
17年	109,779	54,136	55,643	40,704	国勢調査
18年	110,860	54,522	56,338	41,414	住民基本台帳人口＋外国人登録人口
19年	111,310	54,744	56,566	42,068	住民基本台帳人口＋外国人登録人口
20年	111,710	55,018	56,692	42,659	住民基本台帳人口＋外国人登録人口
21年	111,751	55,025	56,726	42,863	住民基本台帳人口＋外国人登録人口
22年	112,156	55,173	56,983	43,896	国勢調査
23年	112,400	55,492	56,908	43,982	住民基本台帳人口＋外国人登録人口
24年	112,632	55,664	56,968	44,541	住民基本台帳人口
25年	112,691	55,690	57,001	44,995	住民基本台帳人口
26年	112,622	55,592	57,030	45,296	住民基本台帳人口
27年	113,679	56,090	57,589	45,546	国勢調査
28年	112,843	55,747	57,096	46,365	住民基本台帳人口
29年	112,688	55,793	56,895	46,838	住民基本台帳人口
30年	113,073	56,171	56,902	47,770	住民基本台帳人口
令和元年	112,928	56,159	56,769	48,202	住民基本台帳人口
2年	113,647	56,492	57,155	48,212	国勢調査
3年	111,972	55,759	56,213	49,100	住民基本台帳人口
4年	111,835	55,845	55,990	50,047	住民基本台帳人口

12. 町丁大字、男女別人口および世帯数

町丁大字名	人口			世帯数	町丁大字名	人口			世帯数
	総数	男	女			総数	男	女	
総数	111,835	55,845	55,990	50,047					
船町	285	140	145	152	大藪町	4,898	2,387	2,511	2,084
旭町	344	180	164	171	馬場一丁目	311	168	143	177
元町	76	34	42	40	馬場二丁目	301	139	162	144
大東町	450	200	250	255	松原一丁目	340	159	181	149
佐和町	337	177	160	181	松原二丁目	348	158	190	154
立花町	161	71	90	69	松原町	2,975	1,515	1,460	1,269
京町一丁目	308	152	156	157	古沢町	1,433	737	696	727
京町二丁目	298	151	147	157	里根町	424	241	183	245
京町三丁目	347	162	185	163	外町	1,187	554	633	493
中央町	227	107	120	116	幸町	198	98	100	81
錦町	219	106	113	103	安清町	229	114	115	115
河原一丁目	153	71	82	77	安清東町	389	188	201	189
河原二丁目	119	51	68	76	芹町	408	211	197	184
河原三丁目	206	97	109	109	芹川町	2,478	1,252	1,226	1,039
銀座町	83	39	44	39	元岡町	65	31	34	35
芹橋一丁目	296	139	157	152	沼波町	76	33	43	43
橋向町	68	34	34	38	岡町	642	307	335	345
新町	91	40	51	44	山之脇町	352	177	175	150
芹中町	70	30	40	28	駅東町	567	299	268	281
大橋町	81	38	43	35	大堀町	1,667	839	828	606
後三条町	2,417	1,209	1,208	1,251	東沼波町	3,370	1,730	1,640	1,494
金亀町	33	20	13	20	西沼波町	1,439	738	701	618
尾末町	275	134	141	143	地蔵町	1,574	766	808	662
本町一丁目	362	176	186	173	正法寺町	2,696	1,321	1,375	1,127
本町二丁目	196	91	105	102	野田山町	1,682	834	848	806
本町三丁目	167	74	93	78	平田町	5,268	2,629	2,639	2,654
城町一丁目	449	214	235	209	和田町	200	101	99	101
城町二丁目	739	359	380	376	戸賀町	827	445	382	454
芹橋二丁目	541	254	287	275	小泉町	3,663	1,866	1,797	1,666
池州町	252	115	137	130	竹ヶ鼻町	1,036	554	482	495
栄町一丁目	338	163	175	170	西今町	6,019	3,032	2,987	2,629
栄町二丁目	493	245	248	268	野瀬町	1,434	745	689	635
中藪一丁目	416	198	218	181	宇尾町	1,033	520	513	461
中藪二丁目	392	190	202	152	甘呂町	708	350	358	272
長曾根町	1,189	585	604	403	開出今町	2,291	1,079	1,212	1,036
長曾根南町	1,294	630	664	615	八坂町	2,241	1,098	1,143	1,066
中藪町	1,601	763	838	767	須越町	536	270	266	217

資料：『住民基本台帳』ライフサービス課

(令和4年10月1日現在)

町丁大字名	人口			世帯数	町丁大字名	人口			世帯数
	総数	男	女			総数	男	女	
三津屋町	245	108	137	104	海瀬町	169	87	82	87
日夏町	5,339	2,570	2,769	2,201	金沢町	639	304	335	240
鳥居本町	1,735	917	818	827	稲部町	993	507	486	421
下矢倉町	11	7	4	6	肥田町	1,085	532	553	506
甲田町	109	62	47	51	野良田町	1,495	764	731	608
宮田町	148	78	70	69	稲枝町	339	152	187	164
佐和山町	88	42	46	38	彦富町	987	484	503	398
小野町	134	67	67	57	金田町	139	68	71	55
原町	1,997	1,017	980	873	稲里町	473	226	247	180
笹尾町	11	5	6	6	下岡部町	126	65	61	50
荘厳寺町	38	16	22	16	石寺町	460	206	254	212
善谷町	7	3	4	5	薩摩町	437	221	216	148
中山町	28	9	19	18	柳川町	167	80	87	64
仏生寺町	47	23	24	22	甲崎町	225	106	119	80
高宮町	8,213	4,429	3,784	3,768	下西川町	140	67	73	53
葛籠町	291	135	156	118	上西川町	194	87	107	71
西葛籠町	526	279	247	207	上岡部町	178	77	101	66
出町	53	22	31	29	田原町	184	91	93	71
南川瀬町	2,616	1,345	1,271	1,170	服部町	277	133	144	113
野口町	367	191	176	167	上稲葉町	114	50	64	40
川瀬馬場町	2,206	1,133	1,073	986	下稲葉町	141	72	69	49
極楽寺町	276	137	139	112	出路町	134	63	71	51
森堂町	301	150	151	104	本庄町	526	237	289	202
金剛寺町	221	109	112	82	普光寺町	229	97	132	77
辻堂町	124	60	64	47	南三ツ谷町	320	145	175	118
蓮台寺町	271	137	134	112	田附町	551	267	284	224
堀町	505	246	259	229	新海町	531	273	258	196
広野町	254	123	131	132	新海浜一丁目	158	73	85	67
犬方町	548	272	276	264	新海浜二丁目	258	136	122	119
法士町	88	42	46	38					
清崎町	1,538	764	774	627					
賀田山町	263	120	143	100					
千尋町	87	41	46	32					
太堂町	121	60	61	55					
安食中町	228	111	117	89					
楡町	232	114	118	94					
三津町	222	107	115	84					

13. 人口の動態（自然動態）

（単位：人）

（各年12月31日現在）

区分		平成30年	令和元年	令和2年	令和3年	令和4年
出生	総数	947	866	795	772	701
	男	491	428	419	381	355
	女	456	438	376	391	346
死亡	総数	1,060	1,054	1,048	1,155	1,251
	男	541	498	525	596	623
	女	519	556	523	559	628
自然増減数	総数	△ 113	△ 188	△253	△ 383	△ 550
	男	△ 50	△ 70	△106	△ 215	△ 268
	女	△ 63	△ 118	△147	△ 168	△ 282

資料：『住民基本台帳』ライフサービス課

14. 人口の動態（社会動態）

（単位：人）

（各年12月31日現在）

区分		平成30年	令和元年	令和2年	令和3年	令和4年
転入 [A]	総数	5,986	5,525	4,648	4,430	6,065
	男	3,532	3,247	2,738	2,545	3,595
	女	2,454	2,278	1,910	1,885	2,470
その他 (職権記載) [B]	総数	79	87	80	52	63
	男	35	47	43	34	35
	女	44	40	37	18	28
転出 [C]	総数	5,276	5,406	4,755	4,726	5,620
	男	3,060	3,073	2,759	2,707	3,286
	女	2,216	2,333	1,996	2,019	2,334
その他 (職権消除) [D]	総数	225	214	149	112	117
	男	84	106	74	63	56
	女	141	108	75	49	61
社会増減数 (A+B) - (C+D)	総数	564	△ 8	△176	△ 356	391
	男	423	115	△52	△ 191	288
	女	141	△ 123	△124	△ 165	103

資料：『住民基本台帳』ライフサービス課

（注1）その他（職権記載）とは、入国管理局からの通知による在留資格の復活等によるものです。

（注2）その他（職権消除）とは、帰国、出国および実態調査等によるものです。

15. 国籍別外国人住民登録者数

(単位：人)

(各年10月1日現在)

区分	平成30年	令和元年	令和2年	令和3年	令和4年
総数	2,571	2,767	2,644	2,669	3,119
韓国・朝鮮	222	216	206	182	176
中国	572	581	545	510	489
米国	71	60	31	31	73
フィリピン	420	427	432	434	410
ベトナム	499	608	593	668	938
ブラジル	475	523	510	500	525
その他	312	352	327	344	508

資料：『住民基本台帳』ライフサービス課

16. 年齢別（各歳別）男女別人口

(単位：人)

(令和4年10月1日現在)

区分	計	男	女	区分	計	男	女	区分	計	男	女
総数	111,835	55,845	55,990								
0～4歳	4,086	2,127	1,959	40～44歳	7,217	3,693	3,524	80～84歳	4,239	1,824	2,415
0	721	377	344	40	1,337	718	619	80	1,063	502	561
1	788	403	385	41	1,288	672	616	81	969	418	551
2	803	417	386	42	1,450	724	726	82	870	356	514
3	863	451	412	43	1,534	756	778	83	605	253	352
4	911	479	432	44	1,608	823	785	84	732	295	437
5～9歳	4,960	2,558	2,402	45～49歳	8,689	4,416	4,273	85～89歳	3,159	1,201	1,958
5	946	495	451	45	1,617	802	815	85	780	318	462
6	940	505	435	46	1,658	859	799	86	720	294	426
7	1,006	504	502	47	1,799	922	877	87	632	237	395
8	990	496	494	48	1,778	909	869	88	547	188	359
9	1,078	558	520	49	1,837	924	913	89	480	164	316
10～14歳	5,353	2,777	2,576	50～54歳	8,323	4,249	4,074	90～94歳	1,527	459	1,068
10	1,034	532	502	50	1,815	932	883	90	434	138	296
11	1,092	576	516	51	1,705	869	836	91	316	106	210
12	1,096	573	523	52	1,647	844	803	92	327	91	236
13	1,068	544	524	53	1,566	792	774	93	241	73	168
14	1,063	552	511	54	1,590	812	778	94	209	51	158
15～19歳	5,533	2,888	2,645	55～59歳	6,913	3,452	3,461	95～99歳	438	102	336
15	1,128	580	548	55	1,468	719	749	95	141	40	101
16	1,054	567	487	56	1,195	609	586	96	130	31	99
17	1,042	525	517	57	1,519	752	767	97	94	21	73
18	1,147	602	545	58	1,370	668	702	98	41	9	32
19	1,162	614	548	59	1,361	704	657	99	32	1	31
20～24歳	6,558	3,589	2,969	60～64歳	6,628	3,219	3,409	100～104歳	74	7	67
20	1,273	679	594	60	1,361	654	707	100	18	1	17
21	1,371	741	630	61	1,368	669	699	101	26	2	24
22	1,376	745	631	62	1,227	595	632	102	16	3	13
23	1,321	736	585	63	1,394	696	698	103	7	1	6
24	1,217	688	529	64	1,278	605	673	104	7	0	7
25～29歳	5,951	3,246	2,705	65～69歳	6,346	3,082	3,264	105歳～	1	0	1
25	1,212	682	530	65	1,210	584	626	105以上	1	0	1
26	1,194	650	544	66	1,280	631	649				
27	1,175	666	509	67	1,282	648	634				
28	1,214	622	592	68	1,299	607	692				
29	1,156	626	530	69	1,275	612	663				
30～34歳	6,043	3,277	2,766	70～74歳	7,536	3,666	3,870				
30	1,152	626	526	70	1,363	663	700				
31	1,194	670	524	71	1,462	735	727				
32	1,190	621	569	72	1,560	772	788				
33	1,236	668	568	73	1,598	772	826				
34	1,271	692	579	74	1,553	724	829				
35～39歳	6,779	3,530	3,249	75～79歳	5,482	2,483	2,999				
35	1,349	703	646	75	1,450	678	772				
36	1,277	685	592	76	863	380	483				
37	1,314	662	652	77	912	417	495				
38	1,434	750	684	78	1,149	520	629				
39	1,405	730	675	79	1,108	488	620				

資料：『住民基本台帳』 ライフサービス課

17. 学区・年齢別（5歳階級）男女別人口および世帯数

(単位：人)

(令和4年10月1日現在)

区分	彦根市			城東			城西			金城		
	計	男	女	計	男	女	計	男	女	計	男	女
総数	111,835	55,845	55,990	6,788	3,303	3,485	5,842	2,818	3,024	11,547	5,629	5,918
0～4歳	4,086	2,127	1,959	189	90	99	137	65	72	387	185	202
5～9歳	4,960	2,558	2,402	197	107	90	256	127	129	493	239	254
10～14歳	5,353	2,777	2,576	208	102	106	333	166	167	536	286	250
15～19歳	5,533	2,888	2,645	282	134	148	380	215	165	589	299	290
20～24歳	6,558	3,589	2,969	348	199	149	387	216	171	759	405	354
25～29歳	5,951	3,246	2,705	334	185	149	209	100	109	541	268	273
30～34歳	6,043	3,277	2,766	329	199	130	208	119	89	515	255	260
35～39歳	6,779	3,530	3,249	361	204	157	293	150	143	645	325	320
40～44歳	7,217	3,693	3,524	336	173	163	406	187	219	728	361	367
45～49歳	8,689	4,416	4,273	450	225	225	513	254	259	925	453	472
50～54歳	8,323	4,249	4,074	523	277	246	391	201	190	915	450	465
55～59歳	6,913	3,452	3,461	466	229	237	300	148	152	761	390	371
60～64歳	6,628	3,219	3,409	498	235	263	283	137	146	627	306	321
65～69歳	6,346	3,082	3,264	418	201	217	343	160	183	616	283	333
70～74歳	7,536	3,666	3,870	539	254	285	401	192	209	911	423	488
75～79歳	5,482	2,483	2,999	417	188	229	331	138	193	668	316	352
80～84歳	4,239	1,824	2,415	342	130	212	289	127	162	476	219	257
85～89歳	3,159	1,201	1,958	309	105	204	217	75	142	309	124	185
90歳以上	2,040	568	1,472	242	66	176	165	41	124	146	42	104
再掲												
0～14歳	14,399	7,462	6,937	594	299	295	726	358	368	1,416	710	706
15～64歳	68,634	35,559	33,075	3,927	2,060	1,867	3,370	1,727	1,643	7,005	3,512	3,493
65歳以上	28,802	12,824	15,978	2,267	944	1,323	1,746	733	1,013	3,126	1,407	1,719
年齢別 割合(%)												
0～14歳	12.9	13.4	12.4	8.8	9.1	8.5	12.4	12.7	12.2	12.3	12.6	11.9
15～64歳	61.4	63.7	59.1	57.9	62.4	53.6	57.7	61.3	54.3	60.7	62.4	59.0
65歳以上	25.8	23.0	28.5	33.4	28.6	38.0	29.9	26.0	33.5	27.1	25.0	29.0
世帯数	50,047			3,481			2,680			5,215		

資料：『住民基本台帳』 ライフサービス課

17. 学区・年齢別（5歳階級）男女別人口および世帯数（つづき）

区分	城北			佐和山			旭森			城南		
	計	男	女	計	男	女	計	男	女	計	男	女
総数	5,036	2,526	2,510	9,888	4,953	4,935	11,855	5,948	5,907	11,979	6,134	5,845
0～4歳	167	85	82	415	215	200	532	285	247	497	259	238
5～9歳	246	129	117	524	280	244	582	291	291	554	300	254
10～14歳	278	139	139	490	250	240	676	374	302	637	327	310
15～19歳	234	138	96	502	259	243	624	322	302	733	391	342
20～24歳	313	169	144	545	294	251	714	367	347	914	498	416
25～29歳	215	120	95	541	297	244	802	409	393	753	422	331
30～34歳	252	143	109	543	296	247	746	393	353	705	386	319
35～39歳	353	172	181	663	346	317	786	402	384	715	363	352
40～44歳	355	187	168	719	361	358	828	423	405	800	409	391
45～49歳	401	203	198	794	383	411	946	484	462	1,160	603	557
50～54歳	356	187	169	740	386	354	950	474	476	995	524	471
55～59歳	277	139	138	640	324	316	764	385	379	699	372	327
60～64歳	269	116	153	590	283	307	602	300	302	547	283	264
65～69歳	276	133	143	510	242	268	562	267	295	503	235	268
70～74歳	358	171	187	604	282	322	647	337	310	582	275	307
75～79歳	298	134	164	435	202	233	418	178	240	463	194	269
80～84歳	185	94	91	295	132	163	320	135	185	351	153	198
85～89歳	125	45	80	212	74	138	222	89	133	219	97	122
90歳以上	78	22	56	126	47	79	134	33	101	152	43	109
再掲												
0～14歳	691	353	338	1,429	745	684	1,790	950	840	1,688	886	802
15～64歳	3,025	1,574	1,451	6,277	3,229	3,048	7,762	3,959	3,803	8,021	4,251	3,770
65歳以上	1,320	599	721	2,182	979	1,203	2,303	1,039	1,264	2,270	997	1,273
年齢別 割合(%)												
0～14歳	13.7	14.0	13.5	14.5	15.0	13.9	15.1	16.0	14.2	14.1	14.4	13.7
15～64歳	60.1	62.3	57.8	63.5	65.2	61.8	65.5	66.6	64.4	67.0	69.3	64.5
65歳以上	26.2	23.7	28.7	22.1	19.8	24.4	19.4	17.5	21.4	18.9	16.3	21.8
世帯数	2,293			4,489			5,067			5,442		

資料：『住民基本台帳』 ライフサービス課

(令和4年10月1日現在)

区分	城陽			鳥居本			高宮			河瀬		
	計	男	女	計	男	女	計	男	女	計	男	女
総数	4,987	2,432	2,555	2,410	1,262	1,148	8,213	4,429	3,784	8,786	4,446	4,340
0～4歳	160	89	71	43	22	21	435	239	196	422	230	192
5～9歳	212	107	105	55	39	16	455	230	225	510	264	246
10～14歳	205	97	108	94	53	41	447	242	205	476	244	232
15～19歳	207	104	103	109	62	47	393	214	179	407	210	197
20～24歳	230	130	100	109	77	32	496	299	197	464	255	209
25～29歳	194	93	101	127	84	43	619	391	228	563	313	250
30～34歳	231	117	114	103	60	43	685	405	280	573	289	284
35～39歳	259	130	129	127	72	55	654	363	291	640	333	307
40～44歳	293	157	136	124	62	62	665	371	294	645	350	295
45～49歳	318	161	157	144	78	66	669	362	307	699	361	338
50～54歳	349	175	174	139	76	63	561	302	259	593	312	281
55～59歳	292	141	151	155	81	74	397	209	188	476	247	229
60～64歳	324	150	174	187	82	105	358	187	171	459	214	245
65～69歳	338	175	163	214	112	102	341	176	165	402	206	196
70～74歳	438	222	216	238	127	111	360	166	194	458	219	239
75～79歳	320	146	174	138	57	81	251	114	137	340	164	176
80～84歳	256	109	147	145	58	87	194	93	101	318	132	186
85～89歳	224	99	125	89	43	46	144	44	100	219	70	149
90歳以上	137	30	107	70	17	53	89	22	67	122	33	89
再掲												
0～14歳	577	293	284	192	114	78	1,337	711	626	1,408	738	670
15～64歳	2,697	1,358	1,339	1,324	734	590	5,497	3,103	2,394	5,519	2,884	2,635
65歳以上	1,713	781	932	894	414	480	1,379	615	764	1,859	824	1,035
年齢別 割合(%)												
0～14歳	11.6	12.0	11.1	8.0	9.0	6.8	16.3	16.1	16.5	16.0	16.6	15.4
15～64歳	54.1	55.8	52.4	54.9	58.2	51.4	66.9	70.1	63.3	62.8	64.9	60.7
65歳以上	34.3	32.1	36.5	37.1	32.8	41.8	16.8	13.9	20.2	21.2	18.5	23.8
世帯数	2,053			1,142			3,768			3,872		

17. 学区・年齢別（5歳階級）男女別人口および世帯数（つづき）

区分	亀山			稲枝東			稲枝北			稲枝西		
	計	男	女	計	男	女	計	男	女	計	男	女
総数	2,469	1,210	1,259	6,818	3,364	3,454	2,246	1,064	1,182	2,827	1,349	1,478
0～4歳	61	35	26	193	116	77	51	21	30	88	37	51
5～9歳	89	48	41	262	138	124	79	40	39	119	59	60
10～14歳	106	58	48	323	164	159	86	48	38	85	41	44
15～19歳	123	61	62	379	201	178	70	31	39	95	48	47
20～24歳	108	63	45	351	181	170	109	55	54	122	63	59
25～29歳	73	40	33	258	136	122	67	31	36	95	46	49
30～34歳	106	52	54	314	166	148	74	44	30	119	61	58
35～39歳	132	67	65	365	185	180	95	47	48	124	71	53
40～44歳	136	68	68	387	190	197	123	63	60	152	73	79
45～49歳	163	88	75	524	258	266	123	61	62	187	97	90
50～54歳	139	59	80	534	267	267	118	62	56	208	99	109
55～59歳	148	75	73	478	232	246	146	67	79	167	83	84
60～64歳	218	87	131	443	229	214	175	84	91	218	104	114
65～69歳	222	122	100	431	199	232	198	99	99	253	119	134
70～74歳	232	121	111	511	256	255	202	98	104	262	134	128
75～79歳	150	68	82	375	182	193	154	76	78	190	89	101
80～84歳	107	46	61	297	116	181	127	51	76	135	61	74
85～89歳	92	35	57	223	91	132	144	59	85	124	39	85
90歳以上	64	17	47	170	57	113	105	27	78	84	25	59
再掲												
0～14歳	256	141	115	778	418	360	216	109	107	292	137	155
15～64歳	1,346	660	686	4,033	2,045	1,988	1,100	545	555	1,487	745	742
65歳以上	867	409	458	2,007	901	1,106	930	410	520	1,048	467	581
年齢別 割合(%)												
0～14歳	10.4	11.7	9.1	11.4	12.4	10.4	9.6	10.2	9.1	10.3	10.2	10.5
15～64歳	54.5	54.5	54.5	59.2	60.8	57.6	49.0	51.2	47.0	52.6	55.2	50.2
65歳以上	35.1	33.8	36.4	29.4	26.8	32.0	41.4	38.5	44.0	37.1	34.6	39.3
世帯数	997			2,856			867			1,091		

資料：『住民基本台帳』ライフサービス課

(令和4年10月1日現在)

区分	平田			若葉		
	計	男	女	計	男	女
総数	6,011	2,990	3,021	4,133	1,988	2,145
0～4歳	215	104	111	94	50	44
5～9歳	200	101	99	127	59	68
10～14歳	209	106	103	164	80	84
15～19歳	227	117	110	179	82	97
20～24歳	358	202	156	231	116	115
25～29歳	356	203	153	204	108	96
30～34歳	331	184	147	209	108	101
35～39歳	348	193	155	219	107	112
40～44歳	325	170	155	195	88	107
45～49歳	437	230	207	236	115	121
50～54歳	483	244	239	329	154	175
55～59歳	401	191	210	346	139	207
60～64歳	365	191	174	465	231	234
65～69歳	326	144	182	393	209	184
70～74歳	445	212	233	348	177	171
75～79歳	377	152	225	157	85	72
80～84歳	288	128	160	114	40	74
85～89歳	206	82	124	81	30	51
90歳以上	114	36	78	42	10	32
再掲						
0～14歳	624	311	313	385	189	196
15～64歳	3,631	1,925	1,706	2,613	1,248	1,365
65歳以上	1,756	754	1,002	1,135	551	584
年齢別 割合(%)						
0～14歳	10.4	10.4	10.4	9.3	9.5	9.1
15～64歳	60.4	64.4	56.5	63.2	62.8	63.6
65歳以上	29.2	25.2	33.2	27.5	27.7	27.2
世帯数	3,038			1,696		

18. 前住所地別転入・転出者数

(単位：人)

転入							
前住所地	総数	男	女	前住所地	総数	男	女
総数	8,591	4,775	3,816				
県内計	4,786	2,453	2,333	県外計	3,805	2,322	1,483
大津市	124	74	50	京都府	275	163	112
彦根市	3,200	1,594	1,606	大阪府	411	270	141
長浜市	291	155	136	兵庫県	209	146	63
近江八幡市	153	86	67	奈良県	51	35	16
草津市	82	46	36	和歌山県	35	20	15
守山市	69	38	31				
栗東市	50	29	21	福井県	75	41	34
甲賀市	65	37	28	岐阜県	111	65	46
野洲市	37	21	16	愛知県	276	173	103
湖南市	36	25	11	三重県	117	81	36
高島市	9	7	2	その他	2,245	1,328	917
東近江市	282	145	137				
米原市	140	69	71				
日野町	27	17	10				
竜王町	2	1	1				
愛荘町	111	54	57				
豊郷町	33	21	12				
甲良町	40	13	27				
多賀町	35	21	14				

(単位：人)

転出							
転出先	総数	男	女	転出先	総数	男	女
総数	8,346	4,527	3,819				
県内計	4,969	2,489	2,480	県外計	3,377	2,038	1,339
大津市	186	92	94	京都府	306	158	148
彦根市	3,200	1,594	1,606	大阪府	523	304	219
長浜市	247	132	115	兵庫県	177	100	77
近江八幡市	138	72	66	奈良県	64	42	22
草津市	123	70	53	和歌山県	14	7	7
守山市	77	39	38				
栗東市	73	35	38	福井県	89	56	33
甲賀市	71	39	32	岐阜県	83	42	41
野洲市	60	27	33	愛知県	304	187	117
湖南市	33	17	16	三重県	118	65	53
高島市	21	8	13	その他	1,699	1,077	622
東近江市	277	153	124				
米原市	138	58	80				
日野町	16	7	9				
竜王町	6	2	4				
愛荘町	130	53	77				
豊郷町	54	29	25				
甲良町	46	26	20				
多賀町	73	36	37				

資料：『滋賀県推計人口年報』滋賀県総合企画部統計課

(注1) 令和3年10月1日から令和4年9月30日まで

(注2) 「彦根市からの転入・転出」とは、市内転居のことです。

(注3) 平成27年国勢調査基準での推計人口です。

第3章 国勢調査

19. 世帯数および人口構成の推移

(各年10月1日現在)

区分	世帯数 総数	人口 (人)				構成比 (%)		
		総数	年少 人口	生産 年齢 人口	老年 人口	年少 人口	生産 年齢 人口	老年 人口
昭和50年	23,248	85,066	20,215	56,931	7,911	23.8	66.9	9.3
昭和55年	26,718	89,701	21,409	59,112	9,167	23.9	65.9	10.2
昭和60年	28,247	94,204	21,254	62,452	10,466	22.6	66.3	11.1
平成2年	30,861	99,519	20,008	66,934	12,395	20.1	67.4	12.5
平成7年	34,016	103,508	18,760	69,901	14,843	18.1	67.5	14.4
平成12年	38,026	107,860	18,058	72,396	17,317	16.7	67.2	16.1
平成17年	40,704	109,779	16,871	72,960	19,718	15.4	66.6	18.0
平成22年	43,896	112,156	16,514	71,225	22,660	15.0	64.5	20.5
平成27年	45,546	113,679	15,979	70,040	26,223	14.2	62.4	23.4
令和2年	48,212	113,647	14,888	67,948	28,299	13.4	61.1	25.5

資料：『国勢調査結果』総務省統計局

(注1) 世帯数の総数には、世帯の種類不詳を含みます。

(注2) 人口の総数には、年齢不詳を含みます。

(注3) 年少人口(0～14歳)、生産年齢人口(15～64歳)、老年人口(65歳以上)

20. 面積および人口密度

(各年10月1日現在)

区分	人口 (人)	面積 (k m ²)	人口密度 (1 k m ² あたり)
平成12年	107,860	98.15	1,098.9
平成17年	109,779	98.15	1,118.5
平成22年	112,156	196.84	569.8
平成27年	113,679	196.87	577.4
令和2年	113,647	196.87	577.3

人口集中地区 (D I D s)

(各年10月1日現在)

区分	人口 (人)	面積 (k m ²)	人口密度 (1 k m ² あたり)
平成12年	58,986	11.85	4,977.7
平成17年	60,789	12.23	4,970.5
平成22年	61,577	12.56	4,902.6
平成27年	64,905	13.1	4,954.6
令和2年	67,923	14.27	4,759.8

資料：『国勢調査結果』総務省統計局

21. 年齢（各歳）男女別人口

年齢	総数	男	女	年齢	総数	男	女
総数	113,647	56,492	57,155				
0～4歳	4,462	2,326	2,136	30～34	6,172	3,290	2,882
0	786	387	399	30	1,178	607	571
1	860	446	414	31	1,227	668	559
2	920	487	433	32	1,258	683	575
3	946	494	452	33	1,275	659	616
4	950	512	438	34	1,234	673	561
5～9	5,084	2,598	2,486	35～39	6,566	3,389	3,177
5	974	480	494	35	1,282	642	640
6	970	486	484	36	1,370	709	661
7	1,058	549	509	37	1,363	704	659
8	1,024	526	498	38	1,301	692	609
9	1,058	557	501	39	1,250	642	608
10～14	5,342	2,779	2,563	40～44	7,679	3,849	3,830
10	1,087	569	518	40	1,421	701	720
11	1,050	526	524	41	1,496	734	762
12	1,035	538	497	42	1,591	808	783
13	1,103	564	539	43	1,542	760	782
14	1,067	582	485	44	1,629	846	783
15～19	5,939	3,098	2,841	45～49	8,887	4,531	4,356
15	1,029	516	513	45	1,777	901	876
16	1,134	599	535	46	1,764	896	868
17	1,104	582	522	47	1,814	917	897
18	1,243	638	605	48	1,844	953	891
19	1,429	763	666	49	1,688	864	824
20～24	6,429	3,510	2,919	50～54	7,419	3,731	3,688
20	1,475	790	685	50	1,641	846	795
21	1,467	777	690	51	1,557	778	779
22	1,260	711	549	52	1,566	788	778
23	1,129	636	493	53	1,474	715	759
24	1,098	596	502	54	1,181	604	577
25～29	5,575	3,028	2,547	55～59	6,890	3,405	3,485
25	1,121	626	495	55	1,494	746	748
26	1,121	567	554	56	1,349	656	693
27	1,093	609	484	57	1,349	690	659
28	1,102	589	513	58	1,346	651	695
29	1,138	637	501	59	1,352	662	690

資料：『国勢調査結果』総務省統計局

(令和2年10月1日現在)

年齢	総数	男	女	年齢	総数	男	女
60～64歳	6,392	3,120	3,272	90～94	1,551	476	1,075
60	1,234	594	640	90	445	144	301
61	1,398	705	693	91	371	116	255
62	1,265	599	666	92	308	95	213
63	1,212	581	631	93	235	76	159
64	1,283	641	642	94	192	45	147
65～69	6,732	3,309	3,423	95～99	404	70	334
65	1,286	654	632	95	151	32	119
66	1,298	607	691	96	97	20	77
67	1,286	625	661	97	68	7	61
68	1,374	664	710	98	38	5	33
69	1,488	759	729	99	50	6	44
70～74	7,112	3,391	3,721	100歳以上	72	7	65
70	1,560	772	788				
71	1,619	792	827	不詳	2,512	1,306	1,206
72	1,582	753	829				
73	1,461	681	780	再掲			
74	890	393	497	15歳未満	14,888	7,703	7,185
75～79	5,423	2,505	2,918	15～64歳	67,948	34,951	32,997
75	940	433	507	65歳以上	28,299	12,532	15,767
76	1,166	548	618				
77	1,149	517	632	年齢別割合			
78	1,134	548	586	15歳未満	13.4%	14.0%	12.8%
79	1,034	459	575	15～64歳	61.1%	63.3%	59.0%
80～84	4,057	1,682	2,375	65歳以上	25.5%	22.7%	28.2%
80	950	404	546				
81	651	275	376	平均年齢	45.6	43.9	47.3
82	778	316	462				
83	873	354	519				
84	805	333	472				
85～89	2,948	1,092	1,856				
85	724	285	439				
86	653	247	406				
87	564	211	353				
88	562	193	369				
89	445	156	289				

22. 世帯の種類・世帯人員別世帯数および世帯人員

(各年10月1日現在)

区分	一般世帯								施設等の世帯
	総数	1人世帯	2人世帯	3人世帯	4人世帯	5人世帯	6人世帯	7人以上世帯	
世帯数									
平成17年	40,456	11,706	9,517	7,297	6,958	2,903	1,433	642	37
平成22年	43,835	14,234	10,482	7,758	6,998	2,711	1,147	505	61
平成27年	45,473	15,044	11,424	8,020	6,969	2,659	944	413	73
令和2年	48,137	17,194	12,758	8,186	6,747	2,338	648	266	75
世帯人員									
平成17年	108,212	11,706	19,034	21,891	27,832	14,515	8,598	4,636	1,337
平成22年	110,571	14,234	20,964	23,274	27,992	13,555	6,882	3,670	1,585
平成27年	111,793	15,044	22,848	24,060	27,876	13,295	5,664	3,006	1,886
令和2年	111,769	17,194	25,516	24,558	26,988	11,690	3,888	1,935	1,878

資料：『国勢調査結果』総務省統計局
 (注)世帯の種類・世帯人員不詳を除きます。

23. 家族の世帯類型別一般世帯数および一般世帯人員

(各年10月1日現在)

区分	総数	親族世帯					非親族世帯	単独世帯
		核家族世帯				その他の親族世帯		
		総数	夫婦のみの世帯	夫婦と子どもから成る世帯	男親か女親どちらかと子どもから成る世帯			
平成27年								
世帯数	45,473	25,339	8,565	13,217	3,557	4,673	279	15,044
世帯人員	111,793	74,460	17,130	48,790	8,540	21,103	754	15,044
令和2年								
世帯数	48,137	26,784	9,434	13,337	4,013	3,634	381	17,194
世帯人員	111,769	77,655	18,868	49,203	9,584	15,514	979	17,194

資料：『国勢調査結果』総務省統計局
 (注)世帯類型不詳を含みます。

24. 住居の種類・住宅の所有の関係別一般世帯数、世帯人員、1世帯当たり人員

(各年10月1日現在)

区分	世帯数	世帯人員	1世帯 当たり 人員
平成22年			
一般世帯	43,835	110,571	2.52
住宅に住む一般世帯	42,671	109,183	2.56
主世帯	42,278	108,396	2.56
持ち家	28,446	85,429	3.00
公営・公団・公社の借家	909	1,966	2.16
民営の借家	11,401	18,202	1.60
給与住宅	1,522	2,799	1.84
間借り	393	787	2.00
住宅以外に住む一般世帯	1,164	1,388	1.19
平成27年			
一般世帯	45,473	111,793	2.46
住宅に住む一般世帯	44,346	110,321	2.49
主世帯	44,100	109,822	2.49
持ち家	29,873	86,659	2.90
公営・公団・公社の借家	808	1,641	2.03
民営の借家	11,932	18,925	1.59
給与住宅	1,487	2,597	1.75
間借り	246	499	2.03
住宅以外に住む一般世帯	1,127	1,472	1.31
令和2年			
一般世帯	48,137	111,769	2.32
住宅に住む一般世帯	47,160	110,525	2.34
主世帯	46,748	109,821	2.35
持ち家	31,062	85,654	2.76
公営・公団・公社の借家	613	1,169	1.91
民営の借家	13,193	20,247	1.53
給与住宅	1,880	2,751	1.46
間借り	412	704	1.71
住宅以外に住む一般世帯	977	1,244	1.27

資料：『国勢調査結果』総務省統計局

25. 住居の種類・住宅の所有の関係別 65歳以上親族のいる一般世帯表

(令和2年10月1日現在)

区分	世帯数	世帯人員	65歳以上親族人員
65歳以上親族のいる一般世帯	18,071	42,614	26,844
住宅に住む一般世帯	18,019	42,501	26,778
主世帯	17,940	42,355	26,681
持ち家	16,089	39,405	24,477
公営・公団・公社の借家	330	543	400
民営の借家	1,469	2,287	1,736
給与住宅	52	120	68
間借り	79	146	97
住宅以外に住む一般世帯	52	113	66

資料：『国勢調査結果』総務省統計局

26. 年齢(5歳階級)、男女別高齢者単身者数

(令和2年10月1日現在)

区分	総数	65～69歳	70～74歳	75～79歳	80～84歳	85歳以上	(別掲) 60歳以上
総数	4,510	820	999	861	801	1,029	5,354
男	1,467	440	405	233	164	225	1,963
女	3,043	380	594	628	637	804	3,391

資料：『国勢調査結果』総務省統計局

27. 夫の年齢(5歳階級)、妻の年齢(5歳階級)別高齢夫婦世帯数

(令和2年10月1日現在)

区分	妻が60歳以上						
	総数	60～64歳	65～69歳	70～74歳	75～79歳	80～84歳	85歳以上
夫が							
総数	5,597	689	1,450	1,668	1,018	531	241
65～69歳	1,291	563	633	82	13	-	-
70～74歳	1,607	118	720	727	41	-	1
75～79歳	1,315	5	91	762	424	26	7
80～84歳	833	3	5	93	471	239	22
85歳以上	551	-	1	4	69	266	211

資料：『国勢調査結果』総務省統計局

28. 国籍、男女別外国人数

(各年10月1日現在)

区分	総数	韓国 朝鮮	中国	東南アジア、南アジア			イギリス	アメリカ	ブラジル	ペルー	その他
				フィリ ピン	タイ	その他					
総数											
平成12年	1,183	260	138	92	3	83	6	73	475	16	31
平成17年	1,676	243	363	159	10	80	4	79	606	25	107
平成22年	1,606	219	398	212	10	94	6	64	221	19	363
平成27年	1,655	192	417	300	13	173	5	62	290	25	178
令和2年	2,274	173	457	366	7	475	6	24	445	33	288
男											
平成12年	612	120	70	31	-	26	2	41	294	7	18
平成17年	750	102	148	25	1	25	4	53	338	12	42
平成22年	727	88	177	77	2	23	4	39	115	9	193
平成27年	764	78	176	128	2	82	4	31	157	9	97
令和2年	1,154	78	224	150	3	261	6	15	234	17	166
女											
平成12年	571	140	68	61	3	57	4	32	181	9	13
平成17年	926	141	215	134	9	55	-	26	268	13	65
平成22年	879	131	221	135	8	71	2	25	106	10	170
平成27年	891	114	241	172	11	91	1	31	133	16	81
令和2年	1,120	95	233	216	4	214	-	9	211	16	122

資料：『国勢調査結果』総務省統計局

(注) 総数には、無国籍及び国名「不詳」を含みます。

29. 昼夜間人口の推移

(単位：人)

(各年10月1日現在)

区分	平成12年	平成17年	平成22年	平成27年	令和2年
夜間人口 (a)	107,771	109,549	112,156	113,679	113,647
昼間人口 (b)	110,667	110,992	114,070	114,609	113,885
昼夜間人口比率 (b)/(a)	102.7	101.3	101.7	100.8	100.2

資料：『国勢調査結果』総務省統計局

(注1) 夜間人口とは、常住地による人口で、調査の時期に調査の地域に常住している人口のことです。

(注2) 昼間人口とは、従業地・通学地による人口で、従業地・通学地集計の結果から以下のように算出された人口です。なお、この昼間人口には、買い物客などの非定常的な移動については考慮されていません。

彦根市の昼間人口 = 彦根市の常住人口 - 彦根市からの流出人口 + 彦根市への流入人口

(注3) 平成17年までは年齢不詳の者は集計の対象から除外し、平成22年からは対象として含みます。

30. 常住地による従業・通学市区町村、男女別15歳以上就業者数および通学者数

常住地による従業・通学市区町村	総 数		
	総 数	15歳以上 就業者	15歳以上 通学者
彦根市に常住する就業者・通学者	61,069	55,490	5,579
彦根市で従業・通学	37,626	34,674	2,952
他市区町村で従業・通学	22,077	19,576	2,501
県 内	18,768	17,314	1,454
大 津 市	1,140	959	181
長 浜 市	2,365	2,203	162
近 江 八 幡 市	1,494	1,227	267
草 津 市	810	691	119
守 山 市	324	276	48
栗 東 市	276	269	7
甲 賀 市	138	135	3
野 洲 市	472	437	35
湖 南 市	117	117	-
高 島 市	17	17	-
東 近 江 市	3,487	3,271	216
米 原 市	1,955	1,636	319
日 野 町	220	219	1
竜 王 町	221	221	-
愛 荘 町	1,850	1,813	37
豊 郷 町	880	877	3
甲 良 町	943	888	55
多 賀 町	2,059	2,058	1
他 県	2,915	1,908	1,007
福 井 県	57	38	19
岐 阜 県	214	163	51
愛 知 県	197	162	35
三 重 県	47	42	5
京 都 府	1,570	900	670
大 阪 府	645	471	174
兵 庫 県	57	42	15
奈 良 県	16	8	8
和 歌 山 県	4	4	-
その他の都道府県	108	78	30
従業・通学市区町村「不詳・外国」	394	354	40
従業地・通学地「不詳」	1,366	1,240	126

資料：『国勢調査結果』総務省統計局

(注1) 彦根市に常住する就業者・通学者は、従業地・通学地「不詳」を含みます。

(注2) 他市区町村で従業・通学は、従業・通学市区町村「不詳・外国」を含みます。

(令和2年10月1日現在)

男			女		
総数	15歳以上 就業者	15歳以上 通学者	総数	15歳以上 就業者	15歳以上 通学者
33,792	30,861	2,931	27,277	24,629	2,648
18,675	17,044	1,631	18,951	17,630	1,321
14,335	13,102	1,233	7,742	6,474	1,268
12,152	11,462	690	6,616	5,852	764
837	749	88	303	210	93
1,594	1,528	66	771	675	96
871	751	120	623	476	147
530	462	68	280	229	51
222	201	21	102	75	27
212	212	-	64	57	7
121	119	2	17	16	1
334	321	13	138	116	22
104	104	-	13	13	-
14	14	-	3	3	-
2,294	2,210	84	1,193	1,061	132
1,238	1,051	187	717	585	132
194	193	1	26	26	-
169	169	-	52	52	-
1,144	1,137	7	706	676	30
397	396	1	483	481	2
623	591	32	320	297	23
1,254	1,254	-	805	804	1
1,930	1,404	526	985	504	481
44	31	13	13	7	6
171	141	30	43	22	21
155	133	22	42	29	13
45	41	4	2	1	1
930	599	331	640	301	339
447	355	92	198	116	82
39	31	8	18	11	7
14	8	6	2	-	2
3	3	-	1	1	-
82	62	20	26	16	10
253	236	17	141	118	23
782	715	67	584	525	59

31. 従業地・通学地による常住市区町村、男女別15歳以上就業者数および通学者数

従業地・通学地による常住市区町村	総 数		
	総 数	15歳以上 就業者	15歳以上 通学者
彦根市で従業・通学する人	61,282	54,144	7,138
彦根市に常住	37,626	34,674	2,952
他市区町村に常住	21,896	17,876	4,020
県 内	19,275	16,198	3,077
大 津 市	943	730	213
長 浜 市	3,570	3,110	460
近 江 八 幡 市	1,692	1,304	388
草 津 市	827	659	168
守 山 市	716	546	170
栗 東 市	396	294	102
甲 賀 市	208	162	46
野 洲 市	529	383	146
湖 南 市	171	129	42
高 島 市	49	27	22
東 近 江 市	3,268	2,749	519
米 原 市	2,516	2,212	304
日 野 町	133	117	16
竜 王 町	124	82	42
愛 荘 町	1,498	1,339	159
豊 郷 町	746	647	99
甲 良 町	772	685	87
多 賀 町	1,117	1,023	94
他 県	2,621	1,678	943
福 井 県	48	30	18
岐 阜 県	394	241	153
愛 知 県	187	86	101
三 重 県	45	29	16
京 都 府	1,022	697	325
大 阪 府	571	385	186
兵 庫 県	185	97	88
奈 良 県	65	40	25
和 歌 山 県	11	6	5
その他の都道府県	93	67	26
従業地・通学地「不詳・外国」で当地に常住している者	394	354	40
従業地・通学地「不詳」で当地に常住している者	1,366	1,240	126

資料：『国勢調査結果』総務省統計局

(注) 彦根市で従業・通学する人は、従業地・通学地「不詳・外国」で当地に常住して

(令和2年10月1日現在)

男			女		
総数	15歳以上 就業者	15歳以上 通学者	総数	15歳以上 就業者	15歳以上 通学者
33,293	29,279	4,014	27,989	24,865	3,124
18,675	17,044	1,631	18,951	17,630	1,321
13,583	11,284	2,299	8,313	6,592	1,721
11,624	9,933	1,691	7,651	6,265	1,386
694	562	132	249	168	81
2,162	1,944	218	1,408	1,166	242
1,130	901	229	562	403	159
607	507	100	220	152	68
534	441	93	182	105	77
288	231	57	108	63	45
162	142	20	46	20	26
368	287	81	161	96	65
129	100	29	42	29	13
38	25	13	11	2	9
1,890	1,608	282	1,378	1,141	237
1,383	1,218	165	1,133	994	139
99	90	9	34	27	7
90	65	25	34	17	17
777	689	88	721	650	71
358	311	47	388	336	52
367	315	52	405	370	35
548	497	51	569	526	43
1,959	1,351	608	662	327	335
33	24	9	15	6	9
271	181	90	123	60	63
131	63	68	56	23	33
39	26	13	6	3	3
767	554	213	255	143	112
446	322	124	125	63	62
140	86	54	45	11	34
50	35	15	15	5	10
8	5	3	3	1	2
74	55	19	19	12	7
253	236	17	141	118	23
782	715	67	584	525	59

いる者および従業地・通学地「不詳」で当地に常住している者も含みます。

32. 産業（大分類）、年次別15歳以上就業者数

区分	平成12年		平成17年	
	就業人口(人)	構成比(%)	就業人口(人)	構成比(%)
総数	52,938	100.0	54,247	100.0
第一次産業	1,557	2.9	1,569	2.9
農業	1,468	2.8	1,505	2.8
林業	21	0.0	10	0.0
漁業	68	0.1	54	0.1
第二次産業	20,323	38.4	18,612	34.3
鉱業、採石業、砂利採取業	13	0.0	10	0.0
建設業	4,070	7.7	3,704	6.8
製造業	16,240	30.7	14,898	27.5
第三次産業	30,389	57.4	33,168	61.1
電気・ガス・熱供給・水道業	358	0.7	253	0.5
情報通信業			443	0.8
運輸業、郵便業	3,197	6.0	2,436	4.5
卸売業、小売業	11,325	21.4	9,415	17.3
金融業、保険業	1,219	2.3	1,086	2.0
不動産業、物品賃貸業	331	0.6	442	0.8
学術研究、専門・技術サービス業	-	-	-	-
宿泊業、飲食サービス業	-	-	2,861	5.3
生活関連サービス業、娯楽業	-	-	-	-
教育、学習支援業	-	-	2,756	5.1
医療、福祉	-	-	4,297	7.9
複合サービス事業	-	-	612	1.1
サービス業（他に分類されないもの）	12,621	23.9	6,944	12.8
公務(他に分類されるものを除く)	1,338	2.5	1,623	3.0
分類不能の産業	669	1.3	898	1.7

資料：『国勢調査結果』総務省統計局

(各年10月1日現在)

平成22年		平成27年		令和2年	
就業人口(人)	構成比(%)	就業人口(人)	構成比(%)	就業人口(人)	構成比(%)
53,398	100.0	55,589	100.0	55,490	100.0
1,018	1.9	988	1.8	882	1.6
951	1.8	917	1.7	815	1.5
36	0.1	25	0.0	31	0.1
31	0.0	46	0.1	36	0.1
18,050	33.8	18,802	33.8	18,526	33.4
4	0.0	6	0.0	6	0.0
3,090	5.8	3,098	5.6	2,916	5.3
14,956	28.0	15,698	28.2	15,604	28.1
31,350	58.7	33,569	60.4	34,325	61.9
258	0.5	279	0.5	242	0.4
432	0.8	485	0.9	471	0.8
2,493	4.7	2,539	4.6	2,626	4.7
8,406	15.7	8,122	14.6	8,010	14.4
1,086	2.0	1,039	1.9	994	1.8
585	1.1	706	1.3	771	1.4
1,253	2.3	1,366	2.4	1,652	3.0
3,134	5.9	3,513	6.3	3,335	6.0
1,638	3.1	1,635	2.9	1,583	2.9
2,743	5.1	2,948	5.3	3,061	5.5
4,906	9.2	6,017	10.8	6,538	11.8
350	0.7	433	0.8	422	0.8
2,627	4.9	2,952	5.3	3,100	5.6
1,439	2.7	1,535	2.8	1,520	2.7
2,980	5.6	2,230	4.0	1,757	3.2

33. 産業（大分類）、年齢（5歳階級）別15歳以上就業者数

（単位：人）

区分	総数	15～19	20～24	25～29	30～34	35～39
平成12年	52,938	1,153	5,383	6,468	5,299	5,395
平成17年	54,247	1,273	4,748	5,710	6,342	5,624
平成22年	53,398	976	4,337	4,859	5,517	6,547
平成27年	55,589	1,116	3,909	4,775	4,968	5,979
令和2年	55,490	1,074	4,096	4,274	4,628	5,031
第一次産業	882	2	14	20	37	41
農業	815	2	13	18	34	33
林業	31	-	1	2	2	4
漁業	36	-	-	-	1	4
第二次産業	18,526	246	1,148	1,534	1,778	1,949
鉱業、採石業、砂利採取業	6	-	-	-	1	2
建設業	2,916	27	149	148	185	215
製造業	15,604	219	999	1,386	1,592	1,732
第三次産業	34,325	770	2,789	2,604	2,707	2,922
電気・ガス・熱供給・水道業	242	3	10	24	16	10
情報通信業	471	1	32	63	55	58
運輸業、郵便業	2,626	32	129	185	180	204
卸売業、小売業	8,010	248	769	549	540	628
金融業、保険業	994	1	72	92	72	76
不動産業、物品賃貸業	771	2	41	37	43	56
学術研究、専門・技術サービス業	1,652	6	90	184	179	143
宿泊業、飲食サービス業	3,335	314	626	158	176	251
生活関連サービス業、娯楽業	1,583	30	155	127	118	140
教育、学習支援業	3,061	72	255	247	292	277
医療、福祉	6,538	31	392	593	606	682
複合サービス事業	422	3	20	37	43	37
サービス業（他に分類されないもの）	3,100	25	122	167	201	194
公務（他に分類されるものを除く）	1,520	2	76	141	186	166
分類不能の産業	1,757	56	145	116	106	119

資料：『国勢調査結果』総務省統計局

(各年10月1日現在)

40～44	45～49	50～54	55～59	60～64	65～69	70～74	75～79	80～84	85以上
5,522	6,043	6,529	4,805	2,799	1,813	1,038	461	163	67
5,788	5,640	5,770	5,843	3,394	1,968	1,185	649	243	70
5,816	5,670	5,321	5,280	4,422	2,297	1,227	660	334	135
7,343	6,292	5,798	5,187	4,378	3,150	1,496	704	329	165
6,179	7,184	5,975	5,472	4,422	3,226	2,308	1,011	411	199
43	48	39	48	69	146	161	125	52	37
38	40	32	35	61	140	160	120	52	37
3	3	2	4	6	4	-	-	-	-
2	5	5	9	2	2	1	5	-	-
2,404	2,847	2,274	1,807	1,168	699	417	166	65	24
1	-	-	1	-	1	-	-	-	-
401	521	336	281	218	204	150	50	21	10
2,002	2,326	1,938	1,525	950	494	267	116	44	14
3,576	4,113	3,548	3,508	3,073	2,259	1,569	587	207	93
29	43	46	36	20	4	1	-	-	-
59	48	44	66	33	5	6	-	1	-
259	357	361	328	256	182	119	31	3	-
775	986	823	803	725	537	361	163	70	33
130	128	152	120	87	35	18	7	4	-
68	74	79	79	82	76	68	31	20	15
207	203	134	139	150	117	71	20	6	3
276	360	244	268	225	206	156	48	17	10
185	148	151	123	105	128	104	43	18	8
314	330	326	362	319	168	72	20	6	1
774	793	683	642	570	389	257	91	24	11
50	69	51	43	49	18	2	-	-	-
285	355	291	316	320	337	307	131	37	12
165	219	163	183	132	57	27	2	1	-
156	176	114	109	112	122	161	133	87	45

34. 町丁・大字別男女別人口および世帯数

地域	人口 (人)			世帯数	地域	人口 (人)			世帯数
	総数	男	女			総数	男	女	
彦根市	113,647	56,492	57,155	48,212					
船町	276	133	143	135	馬場一丁目	381	211	170	231
旭町	350	184	166	173	馬場二丁目	344	172	172	171
元町	105	41	64	41	松原一丁目	346	176	170	141
大東町	455	197	258	248	松原二丁目	353	162	191	148
佐和町	344	186	158	179	松原町	3,231	1,632	1,599	1,227
立花町	168	69	99	67	古沢町	1,503	795	708	789
京町一丁目	319	146	173	152	里根町	373	182	191	156
京町二丁目	314	168	146	180	外町	1,173	558	615	468
京町三丁目	343	159	184	150	幸町	217	107	110	77
中央町	215	97	118	95	安清町	211	107	104	111
錦町	239	122	117	105	安清東町	390	184	206	179
河原一丁目	171	78	93	79	芹町	415	216	199	181
河原二丁目	95	40	55	54	芹川町	2,596	1,308	1,288	1,046
河原三丁目	211	96	115	100	元岡町	68	32	36	32
銀座町	73	34	39	34	沼波町	73	33	40	35
芹橋一丁目	290	136	154	134	岡町	714	372	342	384
橋向町	64	31	33	31	山之脇町	221	114	107	89
新町	98	47	51	36	駅東町	511	273	238	260
芹中町	66	28	38	25	大堀町	1,561	775	786	550
大橋町	74	34	40	29	東沼波町	3,230	1,667	1,563	1,371
後三条町	2,489	1,259	1,230	1,323	西沼波町	1,359	701	658	534
金亀町	42	26	16	22	地蔵町	1,628	794	834	634
尾末町	323	162	161	180	正法寺町	2,664	1,303	1,361	1,022
本町一丁目	364	184	180	177	野田山町	1,595	790	805	671
本町二丁目	186	93	93	88	平田町	5,677	2,816	2,861	2,850
本町三丁目	173	78	95	73	和田町	211	102	109	103
城町一丁目	476	228	248	232	戸賀町	855	464	391	491
城町二丁目	806	379	427	358	小泉町	3,644	1,856	1,788	1,641
芹橋二丁目	569	274	295	279	竹ヶ鼻町	1,200	601	599	520
池州町	265	128	137	127	西今町	6,433	3,153	3,280	2,659
栄町一丁目	364	175	189	183	野瀬町	1,509	785	724	758
栄町二丁目	524	274	250	282	宇尾町	979	479	500	405
中藪一丁目	380	177	203	172	甘呂町	710	339	371	243
中藪二丁目	375	181	194	138	開出今町	2,452	1,128	1,324	991
長曾根町	1,227	607	620	364	八坂町	2,433	1,176	1,257	1,209
長曾根南町	1,472	726	746	768	須越町	539	270	269	188
中藪町	1,644	792	852	760	三津屋町	236	108	128	94
大藪町	4,853	2,358	2,495	1,940	日夏町	5,239	2,513	2,726	1,918

資料：『国勢調査結果』総務省統計局

(令和2年10月1日現在)

地域	人口 (人)			世帯数	地域	人口 (人)			世帯数
	総数	男	女			総数	男	女	
鳥居本町	1,751	922	829	750	金沢町	619	297	322	219
下矢倉町	12	7	5	5	稲部町	958	474	484	404
甲田町	109	60	49	38	肥田町	1,107	547	560	453
宮田町	136	70	66	52	野良田町	1,506	757	749	598
佐和山町	87	41	46	33	稲枝町	345	153	192	125
小野町	138	67	71	54	彦富町	945	452	493	350
原町	1,899	950	949	770	金田町	142	66	76	46
笹尾町	10	3	7	5	稲里町	449	219	230	155
荘厳寺町	45	20	25	18	下岡部町	136	72	64	54
善谷町	6	3	3	4	石寺町	585	217	368	148
中山町	23	7	16	12	薩摩町	431	215	216	132
仏生寺町	41	19	22	19	柳川町	165	78	87	55
男鬼町	-	-	-	-	甲崎町	220	100	120	76
武奈町	-	-	-	-	下西川町	132	62	70	49
高宮町	8,417	4,584	3,833	3,704	上西川町	202	89	113	68
葛籠町	285	127	158	97	上岡部町	179	78	101	59
西葛籠町	557	299	258	220	田原町	186	88	98	61
出町	55	23	32	25	服部町	273	130	143	101
南川瀬町	2,495	1,266	1,229	1,028	上稲葉町	117	53	64	38
野口町	446	218	228	234	下稲葉町	130	66	64	43
川瀬馬場町	2,107	1,099	1,008	900	出路町	138	66	72	45
極楽寺町	305	132	173	94	本庄町	534	245	289	199
森堂町	273	135	138	85	普光寺町	226	98	128	68
金剛寺町	221	110	111	74	南三ツ谷町	299	135	164	109
辻堂町	130	61	69	41	田附町	557	275	282	192
蓮台寺町	253	129	124	103	新海町	550	273	277	176
堀町	480	231	249	191	新海浜一丁目	146	65	81	56
広野町	253	118	135	111	新海浜二丁目	233	116	117	100
犬方町	512	252	260	212					
法士町	90	43	47	31					
清崎町	1,540	770	770	596					
賀田山町	268	122	146	91					
千尋町	77	35	42	27					
太堂町	119	61	58	46					
安食中町	223	108	115	78					
楡町	228	109	119	83					
三津町	281	121	160	64					
海瀬町	189	103	86	48					

第4章 事業所

35. 産業（大分類）別事業所数および従業者数の推移

（平成26年7月1日現在）

区分	事業所数	従業者数		
		合計	男	女
彦根市	5,083	54,658	29,669	24,959
産業大分類別				
農林業	21	313	272	41
漁業	4	23	19	4
鉱業、採石業、砂利採取業	-	-	-	-
建設業	449	2,574	2,023	551
製造業	407	11,185	8,254	2,931
電気・ガス・熱供給・水道業	11	358	332	26
情報通信業	41	216	126	90
運輸業、郵便業	84	2,728	2,105	623
卸売・小売業	1,305	11,618	5,438	6,173
金融・保険業	97	1,201	476	725
不動産業・物品賃貸業	283	1,013	559	454
学術研究、専門・技術サービス業	179	943	565	378
宿泊業、飲食サービス業	652	5,621	2,227	3,371
生活関連サービス業、娯楽業	417	2,214	931	1,283
教育、学習支援業	215	3,461	1,725	1,736
医療、福祉	406	6,593	1,632	4,961
複合サービス事業	33	608	387	221
サービス業	441	2,951	1,818	1,133
（他に分類されないもの）				
公務（他に分類されるものを除く）	38	1,038	780	258
第1次産業	25	336	291	45
第2次産業	856	13,759	10,277	3,482
第3次産業	4,202	40,563	19,101	21,432
構成比（％）				
農林業	0.4	0.6	0.9	0.2
漁業	0.1	0.0	0.1	0.0
鉱業、採石業、砂利採取業	-	-	-	-
建設業	8.8	4.7	6.8	2.2
製造業	8.0	20.5	27.8	11.7
電気・ガス・熱供給・水道業	0.2	0.7	1.1	0.1
情報通信業	0.8	0.4	0.4	0.4
運輸業、郵便業	1.7	5.0	7.1	2.5
卸売・小売業	25.7	21.3	18.3	24.7
金融・保険業	1.9	2.2	1.6	2.9
不動産業・物品賃貸業	5.6	1.8	1.9	1.8
学術研究、専門・技術サービス業	3.5	1.7	1.9	1.5
宿泊業、飲食サービス業	12.8	10.3	7.5	13.5
生活関連サービス業、娯楽業	8.2	4.0	3.2	5.2
教育、学習支援業	4.2	6.3	5.8	7.0
医療、福祉	8.0	12.1	5.5	19.9
複合サービス事業	0.7	1.1	1.3	0.9
サービス業	8.7	5.4	6.1	4.5
（他に分類されないもの）				
公務（他に分類されるものを除く）	0.7	1.9	2.7	1.0
第1次産業	0.5	0.6	1.0	0.2
第2次産業	16.8	25.2	34.6	13.9
第3次産業	82.7	74.2	64.4	85.9

資料：『経済センサス - 基礎調査』総務省統計局

（注）不詳を含みます。

(平成28年6月1日現在)

区分	事業 所数	従業者数		
		合計	男	女
彦根市	4,847	52,067	28,632	23,344
産業大分類別				
農林業	19	288	256	32
漁業	4	21	18	3
鉱業, 採石業, 砂利採取業	-	-	-	-
建設業	434	2,528	1,964	545
製造業	403	11,901	8,848	3,043
電気・ガス・熱供給・水道業	7	195	183	12
情報通信業	42	277	183	94
運輸業, 郵便業	82	1,766	1,445	321
卸売・小売業	1,251	11,618	5,586	6,024
金融・保険業	93	1,119	433	686
不動産業・物品賃貸業	276	1,703	1,054	643
学術研究, 専門・技術サービス業	171	850	484	366
宿泊業, 飲食サービス業	639	5,860	2,298	3,542
生活関連サービス業、娯楽業	415	2,123	905	1,218
教育、学習支援業	169	1,972	1,064	908
医療、福祉	379	5,511	1,309	4,174
複合サービス事業	31	620	402	218
サービス業 (他に分類されないもの)	432	3,715	2,200	1,515
第1次産業	23	309	274	35
第2次産業	837	14,429	10,812	3,588
第3次産業	3,987	37,329	17,546	19,721
構成比 (%)				
農林業	0.4	0.6	0.9	0.1
漁業	0.1	0.0	0.0	0.0
鉱業, 採石業, 砂利採取業	-	-	-	-
建設業	9.0	4.8	6.9	2.3
製造業	8.3	22.9	30.9	13.1
電気・ガス・熱供給・水道業	0.1	0.4	0.6	0.0
情報通信業	0.9	0.5	0.6	0.4
運輸業, 郵便業	1.7	3.4	5.1	1.4
卸売・小売業	25.8	22.3	19.5	25.8
金融・保険業	1.9	2.1	1.5	2.9
不動産業・物品賃貸業	5.7	3.3	3.7	2.8
学術研究, 専門・技術サービス業	3.5	1.6	1.7	1.6
宿泊業, 飲食サービス業	13.2	11.3	8.0	15.2
生活関連サービス業、娯楽業	8.6	4.1	3.2	5.2
教育、学習支援業	3.5	3.8	3.7	3.9
医療、福祉	7.8	10.6	4.6	17.9
複合サービス事業	0.6	1.2	1.4	0.9
サービス業 (他に分類されないもの)	8.9	7.1	7.7	6.5
第1次産業	0.5	0.6	0.9	0.1
第2次産業	17.3	27.7	37.8	15.4
第3次産業	82.2	71.7	61.3	84.5

資料：『経済センサス - 活動調査』総務省統計局

(注) 不詳を含みます。

36. 産業（中分類）、経営組織、従業員規模別事業所数および従業者数

産業	民 営									
	総数		経 営 組 織 別							
			個人		法人		うち 会社		うち会社以外の法人	
	事業所数	従業者数	事業所数	従業者数	事業所数	従業者数	事業所数	従業者数	事業所数	従業者数
総数	4,847	52,067	1,959	6,120	2,871	45,918	2,378	38,624	493	7,294
農業、林業	19	288	-	-	19	288	9	71	10	217
農業	18	281	-	-	18	281	8	64	10	217
林業	1	7	-	-	1	7	1	7	-	-
漁業	4	21	-	-	4	21	3	16	1	5
漁業（水産養殖業を除く）	-	-	-	-	-	-	-	-	-	-
水産養殖業	4	21	-	-	4	21	3	16	1	5
鉱業、採石業、砂利採取業	-	-	-	-	-	-	-	-	-	-
鉱業、採石業、砂利採取業	-	-	-	-	-	-	-	-	-	-
建設業	434	2,528	173	368	261	2,160	261	2,160	-	-
総合工事業	219	1,524	57	128	162	1,396	162	1,396	-	-
職別工事業（設備工事業を除く）	118	401	78	164	40	237	40	237	-	-
設備工事業	97	603	38	76	59	527	59	527	-	-
製造業	403	11,901	147	380	256	11,521	255	11,043	1	478
食料品製造業	29	529	12	38	17	491	17	491	-	-
飲料・たばこ・飼料製造業	1	2	-	-	1	2	1	2	-	-
繊維工業	38	307	17	60	21	247	21	247	-	-
木材・木製品製造業（家具を除く）	7	42	2	4	5	38	5	38	-	-
家具・装備品製造業	35	377	21	36	14	341	14	341	-	-
パルプ・紙・紙加工品製造業	3	29	1	2	2	27	2	27	-	-
印刷・同関連業	19	894	6	9	13	885	12	407	1	478
化学工業	3	202	-	-	3	202	3	202	-	-
石油製品・石炭製品製造業	2	16	-	-	2	16	2	16	-	-
プラスチック製品製造業	18	673	3	19	15	654	15	654	-	-
ゴム製品製造業	4	1,508	1	2	3	1,506	3	1,506	-	-
なめし革・同製品・毛皮製造業	4	23	3	13	1	10	1	10	-	-
窯業・土石製品製造業	9	126	4	10	5	116	5	116	-	-
鉄鋼業	3	34	1	2	2	32	2	32	-	-
非鉄金属製造業	10	90	5	11	5	79	5	79	-	-
金属製品製造業	45	917	17	38	28	879	28	879	-	-
はん用機械器具製造業	63	1,892	21	49	42	1,843	42	1,843	-	-
生産用機械器具製造業	34	2,100	4	11	30	2,089	30	2,089	-	-
業務用機械器具製造業	1	2	-	-	1	2	1	2	-	-
電子部品・デバイス・電子回路製造業	2	24	-	-	2	24	2	24	-	-
電気機械器具製造業	19	1,121	2	6	17	1,115	17	1,115	-	-
情報通信機械器具製造業	-	-	-	-	-	-	-	-	-	-
輸送用機械器具製造業	6	329	2	3	4	326	4	326	-	-
その他の製造業	48	664	25	67	23	597	23	597	-	-

資料：『経済センサス - 活動調査』総務省統計局

（注1）中分類に格付不能なものは除きます。

(平成28年6月1日現在)

民 営

従 業 者 規 模 別														派遣 下請 のみ
1～4人		5～9人		10～19人		20～29人		30～49人		50～99人		100人以上		
事業 所数	従業 者数	事業 所数	従業 者数	事業 所数	従業 者数	事業 所数	従業 者数	事業 所数	従業 者数	事業 所数	従業 者数	事業 所数	従業 者数	事業 所数
2,776	6,005	920	6,072	585	7,970	247	5,857	161	6,000	81	5,424	54	14,739	23
5	9	5	32	2	26	3	72	4	149	-	-	-	-	-
5	9	4	25	2	26	3	72	4	149	-	-	-	-	-
-	-	1	7	-	-	-	-	-	-	-	-	-	-	-
2	5	1	5	1	11	-	-	-	-	-	-	-	-	-
-	-	-	-	-	-	-	-	-	-	-	-	-	-	-
2	5	1	5	1	11	-	-	-	-	-	-	-	-	-
-	-	-	-	-	-	-	-	-	-	-	-	-	-	-
-	-	-	-	-	-	-	-	-	-	-	-	-	-	-
279	623	97	627	33	456	14	334	7	256	4	232	-	-	-
123	295	56	356	23	315	9	218	6	222	2	118	-	-	-
91	181	23	151	3	41	1	28	-	-	-	-	-	-	-
65	147	18	120	7	100	4	88	1	34	2	114	-	-	-
190	415	58	388	53	695	35	827	26	955	21	1,382	20	7,239	-
13	29	4	35	2	27	4	88	4	158	1	81	1	111	-
1	2	-	-	-	-	-	-	-	-	-	-	-	-	-
20	45	5	28	9	109	2	50	2	75	-	-	-	-	-
5	14	1	9	1	19	-	-	-	-	-	-	-	-	-
26	49	2	13	1	18	3	71	1	34	1	54	1	138	-
1	2	-	-	2	27	-	-	-	-	-	-	-	-	-
11	20	1	9	2	21	-	-	1	31	1	51	3	762	-
2	6	-	-	-	-	-	-	-	-	-	-	1	196	-
-	-	1	6	1	10	-	-	-	-	-	-	-	-	-
3	8	3	21	6	84	3	81	1	39	-	-	2	440	-
2	4	-	-	-	-	1	21	-	-	-	-	1	1,483	-
1	2	2	11	1	10	-	-	-	-	-	-	-	-	-
4	7	2	14	2	29	-	-	-	-	1	76	-	-	-
1	2	-	-	1	12	1	20	-	-	-	-	-	-	-
5	11	2	11	2	30	-	-	1	38	-	-	-	-	-
23	52	5	35	2	23	5	119	4	142	5	284	1	262	-
24	56	10	66	8	98	6	147	7	247	5	337	3	941	-
9	24	8	52	5	63	3	66	4	154	2	156	3	1,585	-
1	2	-	-	-	-	-	-	-	-	-	-	-	-	-
-	-	1	9	1	15	-	-	-	-	-	-	-	-	-
6	14	2	16	-	-	4	96	-	-	5	343	2	652	-
-	-	-	-	-	-	-	-	-	-	-	-	-	-	-
4	6	-	-	1	18	-	-	-	-	-	-	1	305	-
28	60	9	53	6	82	3	68	1	37	-	-	1	364	-

(注2) 「経済センサス - 活動調査」の調査対象となっている産業のみ掲載しています。

36. 産業（中分類）、経営組織、従業員規模別事業所数および従業者数（つづき）

産業	民 営									
	総数		経 営 組 織 別							
			個人		法人		うち 会社		うち会社以外の法人	
	事業所数	従業者数	事業所数	従業者数	事業所数	従業者数	事業所数	従業者数	事業所数	従業者数
電気・ガス・熱供給・水道業	7	195	-	-	7	195	7	195	-	-
電気業	2	108	-	-	2	108	2	108	-	-
ガス業	1	4	-	-	1	4	1	4	-	-
熱供給業	-	-	-	-	-	-	-	-	-	-
水道業	4	83	-	-	4	83	4	83	-	-
情報通信業	42	277	3	6	39	271	38	270	1	1
通信業	3	66	-	-	3	66	3	66	-	-
放送業	5	38	-	-	5	38	5	38	-	-
情報サービス業	16	111	-	-	16	111	16	111	-	-
インターネット附随サービス業	2	3	-	-	2	3	2	3	-	-
映像・音声・文字情報制作業	16	59	3	6	13	53	12	52	1	1
運輸業，郵便業	82	1,766	4	33	78	1,733	75	1,693	3	40
鉄道業	3	196	-	-	3	196	3	196	-	-
道路旅客運送業	11	276	1	2	10	274	10	274	-	-
道路貨物運送業	49	1,030	3	31	46	999	45	992	1	7
水運業	3	42	-	-	3	42	2	13	1	29
航空運輸業	-	-	-	-	-	-	-	-	-	-
倉庫業	3	39	-	-	3	39	3	39	-	-
運輸に附帯するサービス業	13	183	-	-	13	183	12	179	1	4
郵便業（信書便事業を含む）	-	-	-	-	-	-	-	-	-	-
卸売・小売業	1,251	11,618	490	1,900	758	9,715	745	9,532	13	183
各種商品卸売業	-	-	-	-	-	-	-	-	-	-
繊維・衣服等卸売業	11	93	3	7	8	86	8	86	-	-
飲食料品卸売業	37	409	14	37	23	372	23	372	-	-
建築材料，鉱物・金属材料等卸売業	71	440	11	24	60	416	60	416	-	-
機械器具卸売業	92	684	11	26	81	658	80	658	1	-
その他の卸売業	56	422	13	69	43	353	43	353	-	-
各種商品小売業	4	763	-	-	4	763	4	763	-	-
織物・衣服・身の回り品小売業	122	575	49	110	72	463	72	463	-	-
飲食料品小売業	256	3,272	144	922	112	2,350	105	2,279	7	71
機械器具小売業	190	1,188	82	191	108	997	108	997	-	-
その他の小売業	380	3,538	158	507	220	3,030	216	2,974	4	56
無店舗小売業	31	233	5	7	26	226	25	170	1	56
金融業，保険業	93	1,119	7	11	86	1,108	68	893	18	215
銀行業	14	315	-	-	14	315	14	315	-	-
協同組織金融業	17	220	-	-	17	220	1	13	16	207
貸金業，クレジットカード業等非預金信用機関	2	13	-	-	2	13	2	13	-	-
金融商品取引業，商品先物取引業	4	21	1	1	3	20	3	20	-	-
補助的金融業等	1	5	-	-	1	5	1	5	-	-
保険業（保険媒介代理業， 保険サービス業を含む）	55	545	6	10	49	535	47	527	2	8

資料：『経済センサス-活動調査』総務省統計局

(平成28年6月1日現在)

民 営

従業者規模別														派遣 下請 のみ
1～4人		5～9人		10～19人		20～29人		30～49人		50～99人		100人以上		
事業 所数	従業 者数	事業 所数	従業 者数	事業 所数	従業 者数	事業 所数	従業 者数	事業 所数	従業 者数	事業 所数	従業 者数	事業 所数	従業 者数	事業 所数
2	6	1	8	1	15	1	21	-	-	2	145	-	-	-
-	-	-	-	-	-	1	21	-	-	1	87	-	-	-
1	4	-	-	-	-	-	-	-	-	-	-	-	-	-
-	-	-	-	-	-	-	-	-	-	-	-	-	-	-
1	2	1	8	1	15	-	-	-	-	1	58	-	-	-
26	62	6	40	6	86	2	47	1	42	-	-	-	-	1
-	-	-	-	2	24	-	-	1	42	-	-	-	-	-
3	10	1	5	-	-	1	23	-	-	-	-	-	-	-
8	19	3	22	3	46	1	24	-	-	-	-	-	-	1
2	3	-	-	-	-	-	-	-	-	-	-	-	-	-
13	30	2	13	1	16	-	-	-	-	-	-	-	-	-
17	44	20	142	11	151	13	315	12	447	5	333	3	334	1
-	-	-	-	-	-	-	-	1	31	1	64	1	101	-
3	6	2	14	1	19	-	-	2	73	1	56	1	108	1
7	18	16	113	6	82	9	216	7	263	3	213	1	125	-
1	1	-	-	1	12	1	29	-	-	-	-	-	-	-
-	-	-	-	-	-	-	-	-	-	-	-	-	-	-
1	3	-	-	1	12	1	24	-	-	-	-	-	-	-
5	16	2	15	2	26	2	46	2	80	-	-	-	-	-
-	-	-	-	-	-	-	-	-	-	-	-	-	-	-
696	1,594	268	1,755	163	2,213	63	1,483	33	1,251	14	915	10	2,407	4
-	-	-	-	-	-	-	-	-	-	-	-	-	-	-
7	20	2	14	1	18	-	-	1	41	-	-	-	-	-
21	50	5	31	7	93	2	55	-	-	1	59	1	121	-
38	100	19	127	11	134	2	46	1	33	-	-	-	-	-
42	102	25	162	17	233	4	95	3	92	-	-	-	-	1
27	71	19	131	4	56	5	119	1	45	-	-	-	-	-
-	-	-	-	1	13	-	-	-	-	-	-	3	750	-
75	166	34	218	10	118	-	-	2	73	-	-	-	-	1
134	298	37	237	43	609	25	581	4	157	8	564	5	826	-
117	272	38	244	22	324	10	230	3	118	-	-	-	-	-
218	491	80	529	43	556	15	357	17	659	4	236	1	710	2
16	23	9	62	4	59	-	-	1	33	1	56	-	-	-
30	77	24	158	21	312	10	234	7	268	1	70	-	-	-
-	-	2	14	7	121	2	50	3	130	-	-	-	-	-
3	12	7	53	5	65	1	20	-	-	1	70	-	-	-
1	2	-	-	1	11	-	-	-	-	-	-	-	-	-
3	7	-	-	1	14	-	-	-	-	-	-	-	-	-
-	-	1	5	-	-	-	-	-	-	-	-	-	-	-
23	56	14	86	7	101	7	164	4	138	-	-	-	-	-

36. 産業（中分類）、経営組織、従業員規模別事業所数および従業者数（つづき）

産業	民 営									
	総数		経 営 組 織 別							
			個人		法人		うち 会社		うち会社以外の法人	
	事業所数	従業者数	事業所数	従業者数	事業所数	従業者数	事業所数	従業者数	事業所数	従業者数
不動産業、物品賃貸業	276	1,703	115	178	160	1,519	154	1,489	6	30
不動産取引業	51	200	6	11	45	189	45	189	-	-
不動産賃貸業・管理業	198	511	108	166	89	339	85	315	4	24
物品賃貸業	25	159	1	1	24	158	22	152	2	6
学術研究、専門・技術サービス業	171	850	102	311	69	539	60	425	9	114
学術・開発研究機関	1	5	-	-	1	5	1	5	-	-
専門サービス業(他に分類されないもの)	97	427	69	238	28	189	24	129	4	60
広告業	3	18	-	-	3	18	3	18	-	-
技術サービス業(他に分類されないもの)	70	400	33	73	37	327	32	273	5	54
宿泊業、飲食サービス業	639	5,860	358	1,408	281	4,452	275	4,422	6	30
宿泊業	47	778	5	10	42	768	40	764	2	4
飲食店	528	4,554	338	1,348	190	3,206	186	3,180	4	26
持ち帰り・配達飲食サービス業	64	528	15	50	49	478	49	478	-	-
生活関連サービス業、娯楽業	415	2,123	256	544	159	1,579	150	1,545	9	34
洗濯・理容・美容・浴場業	304	1,057	233	477	71	580	71	580	-	-
その他の生活関連サービス業	63	396	16	51	47	345	41	331	6	14
娯楽業	48	670	7	16	41	654	38	634	3	20
教育、学習支援業	169	1,972	90	206	79	1,766	69	674	10	1,092
学校教育	8	1,085	-	-	8	1,085	-	-	8	1,085
その他の教育、学習支援業	161	887	90	206	71	681	69	674	2	7
医療、福祉	379	5,511	170	675	207	4,834	63	855	144	3,979
医療業	231	2,270	167	661	64	1,609	14	99	50	1,510
保健衛生	3	36	2	6	1	30	-	-	1	30
社会保険・社会福祉・介護事業	145	3,205	1	8	142	3,195	49	756	93	2,439
複合サービス事業	31	620	2	7	29	613	20	346	9	267
郵便局	22	353	2	7	20	346	20	346	-	-
協同組合（他に分類されないもの）	9	267	-	-	9	267	-	-	9	267
サービス業（他に分類されないもの）	432	3,715	42	93	379	3,604	126	2,995	253	609
廃棄物処理業	15	256	1	2	14	254	13	216	1	38
自動車整備業	39	190	24	52	15	138	14	135	1	3
機械等修理業	27	151	8	14	19	137	19	137	-	-
職業紹介・労働者派遣業	25	1,305	1	1	24	1,304	21	1,283	3	21
その他の事業サービス業	64	1,239	4	17	60	1,222	58	1,204	2	18
政治・経済・文化団体	36	105	-	-	27	89	-	-	27	89
宗教	220	424	3	4	217	420	-	-	217	420
その他のサービス業	5	44	1	3	3	40	1	20	2	20

資料：『経済センサス - 活動調査』総務省統計局

(平成28年6月1日現在)

民 営

従業者規模別														派遣 下請 のみ
1～4人		5～9人		10～19人		20～29人		30～49人		50～99人		100人以上		
事業 所数	従業 者数	事業 所数	従業 者数	事業 所数	従業 者数	事業 所数	従業 者数	事業 所数	従業 者数	事業 所数	従業 者数	事業 所数	従業 者数	事業 所数
226	453	31	196	11	139	4	84	-	-	-	-	1	831	3
39	106	9	53	2	21	1	20	-	-	-	-	-	-	-
177	327	13	91	4	52	2	41	-	-	-	-	-	-	2
9	18	9	52	5	66	1	23	-	-	-	-	-	-	1
115	273	36	228	15	206	3	75	2	68	-	-	-	-	-
-	-	1	5	-	-	-	-	-	-	-	-	-	-	-
68	164	21	128	6	80	2	55	-	-	-	-	-	-	-
2	7	-	-	1	11	-	-	-	-	-	-	-	-	-
45	102	14	95	8	115	1	20	2	68	-	-	-	-	-
303	684	150	1,012	107	1,486	40	968	27	992	9	616	1	102	2
13	30	7	43	11	151	8	195	3	115	2	142	1	102	2
266	595	119	812	85	1,183	29	700	23	844	6	420	-	-	-
24	59	24	157	11	152	3	73	1	33	1	54	-	-	-
311	632	49	313	27	346	14	329	5	181	3	200	1	122	5
261	522	29	174	7	80	2	41	1	39	1	79	1	122	2
36	84	13	88	8	108	2	46	2	70	-	-	-	-	2
14	26	7	51	12	158	10	242	2	72	2	121	-	-	1
108	196	24	164	16	220	3	61	6	225	3	217	4	889	5
-	-	-	-	1	19	1	20	-	-	2	157	4	889	-
108	196	24	164	15	201	2	41	6	225	1	60	-	-	5
134	290	99	684	78	1,024	30	736	18	657	11	769	7	1,351	2
118	248	68	477	34	435	3	66	4	154	1	91	3	799	-
1	1	1	5	-	-	-	-	1	30	-	-	-	-	-
15	41	30	202	44	589	27	670	13	473	10	678	4	552	2
15	51	8	46	5	85	1	25	-	-	-	-	2	413	-
14	50	7	39	-	-	-	-	-	-	-	-	1	264	-
1	1	1	7	5	85	1	25	-	-	-	-	1	149	-
317	591	43	274	35	499	11	246	13	509	8	545	5	1,051	-
3	8	2	14	5	71	2	40	2	72	1	51	-	-	-
28	64	9	62	1	18	-	-	1	46	-	-	-	-	-
17	36	6	42	3	43	-	-	1	30	-	-	-	-	-
4	11	4	23	4	61	3	65	5	218	1	60	4	867	-
20	45	10	67	18	245	5	121	4	143	6	434	1	184	-
31	51	3	19	2	35	-	-	-	-	-	-	-	-	-
211	371	8	42	1	11	-	-	-	-	-	-	-	-	-
2	4	1	5	1	15	1	20	-	-	-	-	-	-	-

第5章 農林および漁業

37. 農業経営体、農家数および経営耕地面積

区分	農業経営体 総数	農家数					(単位：戸)
		総数	自給的農家	専業	第1種兼業	第2種兼業	
平成27年	808	1,463	688	182	57	536	
令和2年	536	1,042	538	
彦根	136	312	179	
高宮	18	47	29	
河瀬	78	131	59	
亀山	37	65	31	
日夏	12	46	34	
鳥居本	35	83	49	
稲枝	71	108	41	
稲	65	81	23	
葉枝見	84	169	93	

資料：『農林業センサス』農林水産省

38. 農産物販売金額規模別農業経営体数

(単位：戸)

区分	総数	販売なし	50万円 未満	50～100 万円	100～300 万円	300～500 万円	500～ 1,000 万円
平成27年	808	61	367	135	121	45	36
令和2年	536	38	194	88	90	42	35
彦根	136	9	57	18	20	14	5
高宮	18	1	12	3	1	1	-
河瀬	78	10	37	12	8	4	3
亀山	37	3	12	9	8	2	2
日夏	12	1	9	1	1	-	-
鳥居本	35	4	20	5	3	1	1
稲枝	71	3	18	15	17	3	9
稲	65	2	10	9	18	7	9
葉枝見	84	5	19	16	14	10	6

資料：『農林業センサス』農林水産省

(各年2月1日現在)

総数	経営耕地面積 (単位：a)			農家一戸当たりの 経営耕地面積
	田	畑	樹園地	
234,935	229,275	4,389	1,271	160.6
215,538	211,348	3,078	1,112	206.9
37,809	36,448	1,311	50	121.2
1,686	1,620	66	-	35.9
15,510	15,341	144	25	118.4
9,360	9,170	144	46	144.0
927	823	65	39	20.2
3,897	3,712	170	15	47.0
25,625	25,292	202	131	237.3
62,923	61,945	322	656	776.8
57,801	56,997	654	150	342.0

(各年2月1日現在)

1,000～ 3,000 万円	3,000 万円 以上
32	11
35	14
11	2
-	-
3	1
1	-
-	-
-	1
6	-
5	5
9	5

39. 経営耕地面積規模別農業経営体数

(単位：戸)

区分	総数	経営耕地 なし	0.3ha 未満	0.3～0.5 ha	0.5～1.0 ha
平成27年	808	7	15	189	268
令和2年	536	4	19	111	169
彦根	136	-	6	42	46
高宮	18	-	-	7	7
河瀬	78	-	2	24	32
亀山	37	-	-	6	12
日夏	12	-	2	2	4
鳥居本	35	1	1	9	17
稲枝	71	-	4	6	19
稲	65	-	2	8	13
葉枝見	84	3	2	7	19

資料：『農林業センサス』農林水産省

40. 作物の類別作付面積

(単位：ha)

区分	水稲	麦	大豆	野菜・果樹・花き・山菜等
平成29年	1,710	452	475	93
平成30年	1,700	472	451	97
令和元年	1,746	429	397	105
令和2年	1,733	440	388	116
令和3年	1,702	477	418	105

資料：彦根市農業再生協議会（農林水産課内）

（注）水稲は主食用途以外のものを含まず。

(各年2月1日現在)

1.0~1.5 ha	1.5~2.0 ha	2.0~3.0 ha	3.0~5.0 ha	5.0ha 以上
117	55	45	25	87
61	32	26	28	86
13	7	2	7	13
2	-	1	1	-
6	2	3	3	6
5	5	2	2	5
3	1	-	-	-
3	1	1	1	1
10	5	5	5	17
6	5	6	6	19
13	6	6	3	25

調整水田・不作付地等

175
165
169
181
169

41. 農地転用状況

(単位：面積 a)

区分		平成29年	平成30年	令和元年	令和2年	令和3年
総数	件数	193	172	228	201	196
	面積	1,863	1,308	2,208	2,285	1,276
農家住宅	件数	4	4	1	1	2
	面積	16	14	4	3	4
集団・一般個人住宅	件数	59	63	64	69	69
	面積	468	374	488	348	392
工・鉱業用地	件数	-	2	9	1	3
	面積	-	6	89	29	1
農林・漁業用施設	件数	4	2	1	10	10
	面積	9	3	3	83	24
商業・サービス業 レジャー用地	件数	4	2	2	2	1
	面積	40	76	11	35	5
道・水道・鉄道用地	件数	3	1	3	5	12
	面積	1	0	1	6	13
官公署病院等公共施設	件数	2	-	1	-	-
	面積	161	-	20	-	-
運輸通信業用施設	件数	-	-	-	-	-
	面積	-	-	-	-	-
学校・公園・運動場用地	件数	-	1	1	1	-
	面積	-	4	1	36	-
その他の建物施設用地	件数	117	96	146	112	99
	面積	1,168	824	1,591	1,745	837
植林	件数	-	1	-	-	-
	面積	-	7	-	-	-

資料：農業委員会

(注) 面積が1 a 未満の場合は「0」で表記しています。

42. 農作物の作付面積および収穫量

(単位：面積ha、量 t)

区分	平成29年		平成30年		令和元年		令和2年		令和3年	
	作付面積	収穫量	作付面積	収穫量	作付面積	収穫量	作付面積	収穫量	作付面積	収穫量
穀類										
水稻	1,750	9,200	1,790	9,290	1,770	9,160	1,740	9,020	1,670	8,810
小麦	445	1,470	445	1,540	408	1,390	416	1,530	470	1,880
二条大麦	-	-	-	-	-	-	-	-	-	-
六条大麦	-	-	-	-	-	-	-	-	-	-
はだか麦	14	34	30	102	37	223	36	203	14	51
豆類										
大豆	475	727	493	285	433	618	385	527	413	598

資料：『作物統計調査』 農林水産省

43. 林野面積

(単位：ha)

(各年度末現在)

区分	総数	人工林		天然林		竹林	無立木地		更新 困難地
		針葉樹	広葉樹	針葉樹	広葉樹		伐採跡地	未立木地	
平成29年度	2,535	804	7	909	663	93	-	53	7
平成30年度	2,535	804	7	909	663	93	-	53	7
令和元年度	2,535	804	7	909	663	93	-	53	7
令和2年度	2,535	804	7	908	663	93	-	53	7
令和3年度	2,535	804	7	908	663	93	-	53	7

資料：滋賀県琵琶湖環境部森林政策課

44. 保有形態別林野面積

(単位：ha)

(各年度末現在)

区分	総数	国有	公有		私有			
		森林管理署・ その他の官庁	市 (財産区)	県	計	社寺	個人	その他
平成29年度	2,535	-	79	9	2,447	124	1,767	557
平成30年度	2,535	-	79	9	2,447	124	1,767	557
令和元年度	2,535	-	79	9	2,447	124	1,767	557
令和2年度	2,535	-	79	9	2,447	124	1,768	555
令和3年度	2,535	-	79	9	2,447	124	1,768	555

資料：滋賀県琵琶湖環境部森林政策課

45. 漁業経営体階層別経営体数

(各年11月1日現在)

区分	総数 (実数)	漁船 非使用	無動 力船	船外 機付	動力船				
					計	1トン 未満	1~2.99 トン	3~4.99 トン	5トン 以上
平成10年	77	16	6	9	46	-	22	18	6
平成15年	41	12	1	1	27	-	17	8	2
平成20年	31	10	2	1	18	-	6	11	1
平成25年	26	-	-	4	22	-	12	9	1
平成30年	17	-	-	4	13	-	6	7	-

資料：『漁業センサス』農林水産省

46. 営んだ漁業種類別延べ経営体数

(各年11月1日現在)

区分	総数 (実数)	網漁業					その他				
		底船 びび きき 網網	刺 網	定 置 網	投 網	そ の 他	釣 ・ は え 縄	採 貝 ・ 採 藻	籠 類	そ の 他	
平成10年	77	14	31	10	28	14	-	-	4	-	
平成15年	41	5	14	5	12	4	-	1	-	-	
平成20年	31	3	8	6	23	-	16	4	1	2	
平成25年	26	3	12	5	2	-	8	5	4	4	
平成30年	17	7	11	2	1	1	5	-	3	3	

資料：『漁業センサス』農林水産省

47. 漁業従事者数

(単位：人)

(各年11月1日現在)

区分	計	家族	雇用者	男	女
平成10年	208	208	-	185	23
平成15年	88	84	4	76	12
平成20年	63	38	25	52	11
平成25年	55	25	30	49	6
平成30年	28	15	13	27	1

資料：『漁業センサス』農林水産省

第6章 工業

48. 工業の概況

	事業所数	従業者数 (人)	現金給与総額 (万円)	原材料使用額等 (万円)
平成28年	176	10,596	5,703,304	29,007,317
平成29年	179	10,994	5,997,425	38,528,621
平成30年	182	11,476	6,160,776	45,074,031
令和元年	176	11,624	6,429,298	44,722,719
令和2年	174	10,918	6,053,295	36,615,870
1 食料品	12	485	129,345	312,565
2 飲料・飼料	-	-	-	-
3 繊維工業	11	182	62,192	327,698
4 木材・木製品	1	23	X	X
5 家具・装備品	7	221	89,925	466,216
6 パルプ・紙	2	42	X	X
7 印刷	6	869	565,872	1,431,676
8 化学工業	3	250	136,084	2,254,829
9 石油・石炭	2	17	X	X
10 プラスチック	15	753	347,064	885,547
11 ゴム製品	4	1,644	1,076,401	3,729,413
12 皮革	-	-	-	-
13 窯業・土石	4	46	20,926	20,060
14 鉄鋼	1	9	X	X
15 非鉄金属	6	145	58,304	320,315
16 金属製品	16	591	299,913	1,577,081
17 はん用機械	35	1,942	914,747	3,637,090
18 生産用機械	26	2,470	1,742,774	14,593,851
19 業務用機械	-	-	-	-
20 電子・デバイス	1	9	X	X
21 電気機械	12	1,065	533,953	6,879,761
22 情報通信機械	-	-	-	-
23 輸送機械	1	31	X	X
24 その他	9	124	34,769	38,335
4～9人	41	239	77,989	161,792
10～19人	46	630	205,895	387,411
20～29人	24	593	245,572	743,834
30～99人	42	1,868	659,123	2,703,064
100～299人	14	2,156	1,164,647	7,784,139
300人以上	7	5,432	3,700,069	24,835,630

資料：『経済センサス - 活動調査』経済産業省

令和元年までは『工業統計調査』経済産業省

(注1) 従業者4人以上の事業所の数値です。

(注2) 経理事項は前年中の実績のため、経理事項の年次に統一して表記しています。

なお、「事業所数、従業者数」については、調査日時点の数値です。

(注3) 令和2年数値から個人経営を含みません。

製造品出荷額等 (万円)			
計	製造品出荷額	加工賃収入額	その他収入額
66,346,402	56,129,739	1,287,498	8,929,165
67,184,623	56,797,635	1,238,624	9,148,364
71,135,351	61,715,512	1,556,063	7,863,776
70,371,097	62,004,770	1,390,665	6,975,662
65,839,801	57,101,567	1,432,978	7,305,256
525,254	359,984	43,358	121,912
-	-	-	-
467,758	339,260	111,473	17,025
X	X	X	X
565,860	554,945	10,915	-
X	X	X	X
2,905,337	2,887,147	15,314	2,876
8,667,625	7,408,581	43,875	1,215,169
X	X	X	X
1,675,125	1,670,374	4,068	683
7,814,090	7,809,800	-	4,290
-	-	-	-
55,682	48,284	6,202	1,196
X	X	X	X
441,859	427,780	12,287	1,792
2,548,182	2,433,903	108,604	5,675
9,324,895	8,766,244	211,718	346,933
20,796,875	19,478,044	746,787	572,044
-	-	-	-
X	X	X	X
9,657,345	4,554,513	92,863	5,009,969
-	-	-	-
X	X	X	X
130,556	116,411	8,453	5,692
350,837	275,242	66,825	8,770
944,565	673,861	185,287	85,417
1,218,904	1,126,695	21,039	71,170
4,192,810	3,340,253	611,841	240,716
17,978,125	16,140,130	277,897	1,560,098
41,154,560	35,545,386	270,089	5,339,085

(例) 令和3年調査に基づくものは「令和2年」と表記。

49. 統計区別の概況

(令和2年)

	事業所数 (6月1日現在)	従業者数 (人) (6月1日現在)	経理の状況(前年1月1日から12月31日)					
			現金給与 総額 (万円)	原材料 使用額等 (万円)	製造品出荷額等(万円)			
					計	製造品 出荷額	加工賃 収入額	その他 収入額
総数	176	11,624	6,429,298	44,722,719	70,371,097	62,004,770	1,390,665	6,975,662
東	6	81	19,328	59,570	100,384	80,457	11,533	8,394
西	2	44	X	X	X	X	X	X
南	21	496	167,854	838,155	1,277,217	1,270,482	3,080	3,655
北	3	22	X	X	X	X	X	X
和山	15	1,544	693,512	6,803,407	10,134,832	4,959,061	188,445	4,987,326
旭森	25	1,105	640,718	956,073	2,521,656	2,338,556	158,383	24,717
城陽	12	346	128,507	392,220	685,894	614,746	17,618	53,530
金城	7	151	45,395	25,796	110,453	82,540	26,971	942
鳥居本	16	1,106	501,302	2,890,268	7,498,905	7,445,237	11,217	42,451
河瀬	20	931	454,130	1,445,846	2,394,053	2,158,478	164,348	71,227
亀山	7	761	436,096	2,296,120	3,456,545	3,452,929	713	2,903
高宮	24	4,050	2,917,324	22,595,163	34,242,863	31,872,035	601,495	1,769,333
稲枝東	10	721	315,892	6,301,780	7,652,789	7,635,083	10,311	7,395
稲枝西	8	266	86,757	75,456	215,850	26,250	189,011	589
稲枝北	-	-	-	-	-	-	-	-

資料：『2020年工業統計調査』経済産業省、滋賀県、彦根市

(注) 従業者4人以上の事業所の数値です。

50. 工業用地

区分	事業所数	工業用地 (㎡)
		敷地面積
平成28年	56	1,916,113
平成29年	58	1,939,950
平成30年	61	1,976,161
令和元年	64	2,017,440
令和2年	63	1,938,995

資料：『経済センサス-活動調査』経済産業省

令和元年までは『工業統計調査』経済産業省

(注1) 従業者30人以上の製造業の事業所の数値です。

(注2) 経理事項は前年中の実績のため、経理事項の年次に統一して表記しています。

(例) 令和3年調査に基づくものは「令和2年」と表記。

なお、「事業所数」については、調査日時点の数値です。

(注3) 令和2年数値から個人経営を含みません。

51. 工業用水

区分	水源別(淡水)工業用水量 (m ³ /1日)				
	合計	工業用水道	上水道	井戸水	その他の淡水
平成28年	28,597	13,921	2,299	12,377	-
平成29年	31,261	16,738	1,972	12,551	-
平成30年	27,414	13,320	1,729	12,365	-
令和元年	26,918	12,846	1,756	12,316	-
令和2年	26,283	13,220	3,918	9,143	2

資料：『経済センサス-活動調査』経済産業省

令和元年までは『工業統計調査』経済産業省

(注1) 従業者30人以上の製造業の事業所の数値です。

(注2) 経理事項は前年中の実績のため、経理事項の年次に統一して表記しています。

(例) 令和3年調査に基づくものは「令和2年」と表記。

(注3) 令和2年数値から個人経営を含みません。

52. 事業所数、従業者数、製造品出荷額等の推移（4人以上の事業所）

区分	事業所数	増減率	従業者数	増減率	製造品出荷額等	増減率
		%		%		%
平成16年	243	100.0	10,276	100.0	46,766,183	100.0
平成17年	239	98.4	10,540	102.6	47,882,702	102.4
平成18年	225	92.6	11,503	111.9	56,819,365	121.5
平成19年	231	95.1	12,218	118.9	56,921,266	121.7
平成20年	232	95.5	11,637	113.2	58,334,198	124.7
平成21年	205	84.4	10,996	107.0	46,344,248	99.1
平成22年	192	79.0	10,411	101.3	53,894,564	115.2
平成24年	191	78.6	10,802	105.1	57,574,615	123.1
平成25年	184	75.7	10,252	99.8	59,974,373	128.2
平成26年	180	74.1	9,981	97.1	59,077,493	126.3
平成28年	176	72.4	10,596	103.1	66,346,402	141.9
平成29年	179	73.7	10,994	107.0	67,184,623	143.7
平成30年	182	74.9	11,476	111.7	71,135,351	152.1
令和元年	176	72.4	11,624	113.1	70,371,097	150.5
令和2年	174	71.6	10,918	106.2	65,839,801	140.8

資料：『経済センサス - 活動調査』経済産業省

令和元年までは『工業統計調査』経済産業省

(注1) 増減率は、平成16年を 100 としています。

(注2) 経理事項は前年中の実績のため、経理事項の年次に統一して表記しています。

(例) 令和3年調査に基づくものは「令和2年」と表記。

なお、「事業所数、従業者数」については、調査日時点の数値です。

(注3) 令和2年数値から個人経営を含みません。

53. 業種別構成比（4人以上の事業所）

(令和3年)

区分	事業所数 (6月1日現在)	構成比 (6月1日現在)	従業者数 (6月1日現在)	構成比 (6月1日現在)	経理の状況 (前年1月1日から12月31日)	
					製造品出荷額等 万円	構成比 %
総数	174	100.0	10,918	100.0	65,839,801	100.0
食料品	12	6.9	485	4.4	525,254	0.8
飲料・飼料	-	-	-	-	-	-
繊維工業	11	6.3	182	1.7	467,758	0.7
木材・木製品	1	0.6	23	0.2	X	X
家具・装備品	7	4.0	221	2.0	565,860	0.9
パルプ・紙	2	1.1	42	0.4	X	X
印刷	6	3.4	869	8.0	2,905,337	4.4
化学工業	3	1.7	250	2.3	8,667,625	13.2
石油・石炭	2	1.1	17	0.2	X	X
プラスチック	15	8.6	753	6.9	1,675,125	2.5
ゴム製品	4	2.3	1,644	15.1	7,814,090	11.9
皮革	-	-	-	-	-	-
窯業・土石	4	2.3	46	0.4	55,682	0.1
鉄鋼	1	0.6	9	0.1	X	X
非鉄金属	6	3.4	145	1.3	441,859	0.7
金属製品	16	9.2	591	5.4	2,548,182	3.9
はん用機械	35	20.1	1,942	17.8	9,324,895	14.2
生産用機械	26	14.9	2,470	22.6	20,796,875	31.6
業務用機械	-	-	-	-	-	-
電子・デバイス	1	0.6	9	0.1	X	X
電気機械	12	6.9	1,065	9.8	9,657,345	14.7
情報通信機械	-	-	-	-	-	-
輸送機械	1	0.6	31	0.3	X	X
その他	9	5.2	124	1.1	130,556	0.2

資料：『経済センサス - 活動調査』経済産業省

第7章 商業

54. 卸売業・小売業の概況

産業小分類	事業所数	従業者数 (人)	年間販売額 (百万円)
総数	1,069	9,099	244,935
卸売業	225	1,814	110,030
各種商品卸売業	-	-	-
繊維・衣服等卸売業	8	69	1,335
繊維品卸売業	-	-	-
衣服卸売業	6	55	X
身の回り品卸売業	2	14	X
飲食物品卸売業	31	378	14,592
農畜産物・水産物卸売業	15	148	4,035
食料・飲料卸売業	16	230	10,557
建築材料・鉱物・金属材料等卸売業	58	383	33,630
建築材料卸売業	38	271	18,327
化学製品卸売業	8	31	1,603
石油・鉱物卸売業	1	1	X
鉄鋼製品卸売業	6	38	2,558
非鉄金属卸売業	2	6	X
再生資源卸売業	3	36	950
機械器具卸売業	86	666	42,283
産業機械器具卸売業	32	186	12,214
自動車卸売業	28	242	11,966
電気機械器具卸売業	17	196	12,974
その他の機械器具卸売業	9	42	5,129
その他の卸売業	42	318	18,190
家具・建具・じゅう器等卸売業	7	94	6,461
医薬品・化粧品等卸売業	7	66	7,745
紙・紙製品卸売業	4	30	697
他に分類されない卸売業	24	128	3,288

資料：『経済センサス - 活動調査』総務省統計局

(平成28年6月1日現在)

産業小分類	事業所数	従業者数 (人)	年間販売額 (百万円)	売場面積 (㎡)
小 売 業	844	7,285	134,905	200,968
各種商品小売業	2	602	X	X
百貨店、総合スーパー	2	602	X	X
その他の各種商品小売業	-	-	-	-
織物・衣服・身の回り品小売業	107	508	8,255	22,195
呉服・服地・寝具小売業	18	58	745	2,205
男子服小売業	17	77	1,855	4,767
婦人・子供服小売業	36	224	3,881	11,246
靴・履物小売業	10	47	543	933
その他の織物・衣服・身の回り品小売業	26	102	1,231	3,044
飲 食 料 品 小 売 業	229	2,684	36,120	48,956
各種食料品小売業	15	876	17,168	28,605
野菜・果実小売業	11	34	531	681
食肉小売業	11	65	1,120	491
鮮魚小売業	13	61	316	175
酒小売業	32	111	2,164	1,845
菓子・パン小売業	48	314	2,083	2,514
その他の飲食料品小売業	99	1,223	12,738	14,645
機 械 器 具 小 売 業	157	992	35,128	22,410
自動車小売業	90	653	26,831	2,782
自転車小売業	13	29	191	993
機械器具小売業(自動車, 自転車を除く)	54	310	8,106	18,635
そ の 他 の 小 売 業	322	2,351	X	X
家具・建具・畳小売業	25	134	2,217	14,989
じゅう器小売業	16	36	316	819
医薬品・化粧品小売業	76	717	10,252	15,812
農耕用品小売業	7	23	255	285
燃料小売業	28	167	11,242	400
書籍・文房具小売業	31	418	3,034	4,567
スポーツ用品・がん具・娯楽用品・楽器小売業	19	246	5,120	11,432
写真機・時計・眼鏡小売業	17	80	730	1,383
他に分類されない小売業	103	530	X	X
無 店 舗 小 売 業	27	148	2,920	-
通信販売・訪問販売小売業	21	98	1,955	-
自動販売機による小売業	3	10	460	-
その他の無店舗小売業	3	40	505	-

55. 事業所数、従業者数、年間商品販売額の推移

(昭和51・60年5月1日、昭和54・57・63・平成14・16・19年6月1日、平成3・6・9・11・26年7月1日、平成28年6月1日現在)

区分	事業所数	従業者数	年間販売額
		人	百万円
昭和51年	1,937	7,702	105,154
昭和54年	2,053	7,931	150,283
昭和57年	2,167	9,647	193,671
昭和60年	2,092	9,744	216,247
昭和63年	2,135	10,692	256,932
平成3年	2,140	11,130	300,181
平成6年	1,741	9,682	290,872
平成9年	1,647	9,932	316,644
平成11年	1,648	11,168	285,613
平成14年	1,490	10,650	239,887
平成16年	1,448	10,422	241,515
平成19年	1,391	10,627	262,346
平成26年	983	8,458	221,416
平成28年	1,069	9,099	244,935

資料：『経済センサス - 活動調査』総務省統計局

平成19年までは『商業統計調査結果報告書』滋賀県総合政策部統計課、

平成26年は『商業統計調査』経済産業省

(注1) 昭和60・63年・平成3年については、一般飲食店のうちバー、酒場等を含みます。

(注2) 平成6・9・11・14年については、一般飲食店を除いています。

(注3) 平成11年については、「事業所・企業統計調査」と同時に実施し、既設の対象事業所の捕捉をおこなっています。

56. 業種別構成比

(平成28年6月1日現在)

区分	事業所数	構成比	従業者数	構成比	年間販売額	構成比
		%	人	%	百万円	%
総数	1,069	100.0	9,099	100.0	244,935	100.0
卸売業	225	21.0	1,814	19.9	110,030	44.9
小売業	844	79.0	7,285	80.1	134,905	55.1
各種商品小売業	2	0.2	602	6.6	X	X
織物・衣服・身の回り品小売業	107	10.0	508	5.6	8,255	3.4
飲食料品小売業	229	21.4	2,684	29.5	36,120	14.7
機械器具小売業	157	14.7	992	10.9	35,128	14.3
その他の小売業	322	30.1	2,351	25.9	X	X
無店舗小売業	27	2.6	148	1.6	2,920	1.2

資料：『経済センサス - 活動調査』総務省統計局

第8章 水道・電気およびガス

57. 上水道事業の推移

(各年度末現在)

区分	平成29年度	平成30年度	令和元年度	令和2年度	令和3年度
総人口 (人)	112,537	112,997	112,556	112,169	111,483
総世帯数 (世帯)	47,105	47,968	48,408	48,908	49,260
給水人口 (人)	112,317	112,777	112,336	111,949	111,263
給水戸数 (戸)	49,322	50,227	50,692	51,198	51,580
普及率 (%)	99.8	99.8	99.8	99.8	99.8
年間配水量 (m ³)	14,165,177	14,405,531	14,124,535	13,920,956	13,992,652
1日最大配水量 (m ³)	42,330	42,798	42,149	42,564	48,128
1日平均給水量 (m ³)	38,809	39,467	38,592	38,140	38,336
1日1人平均給水量(l)	346	350	344	341	345
年間有収水量 (m ³)	12,629,502	12,569,668	12,548,762	12,687,801	12,661,713
有収率 (%)	89.16	87.26	88.84	91.14	90.49
管路総延長 (m)	787,248	789,535	791,642	794,047	796,381
消火栓設置数 (箇所)	2,206	2,220	2,230	2,237	2,253
給水収益 (千円)	1,769,296	1,759,611	1,756,348	1,563,660	1,765,445
総収益 (千円)	2,255,678	2,247,519	2,252,342	2,063,856	2,247,645
総費用 (千円)	1,921,228	1,954,310	2,009,015	1,848,332	1,889,814

資料：上下水道業務課

58. 口径別給水戸数および給水量

(単位：給水量 m³)

区分	平成30年度		令和元年度		令和2年度		令和3年度	
	戸数	給水量	戸数	給水量	戸数	給水量	戸数	給水量
総数	50,227	12,569,668	50,692	12,548,762	51,198	12,687,801	51,580	12,661,713
口径13mm	41,790	7,184,909	42,114	7,119,650	42,407	7,305,240	42,640	7,194,177
口径20mm	6,172	1,653,674	6,301	1,689,991	6,460	1,780,395	6,583	1,811,974
口径25mm	927	611,914	927	607,040	931	596,851	942	625,231
口径40mm	721	1,022,243	735	1,048,086	744	1,034,332	754	1,073,616
口径50mm	369	991,172	376	987,978	384	951,262	392	952,900
口径75mm	90	583,780	89	657,577	91	600,954	91	596,342
口径100mm	10	279,317	10	247,875	9	244,034	9	246,558
口径125mm	1	63,732	1	50,001	1	47,655	1	39,246
口径150mm	2	94,424	2	89,482	2	51,906	2	49,783
口径200mm	1	72,497	1	37,674	1	32,706	1	37,727
公衆浴場用	-	-	-	-	-	-	-	-
臨時用	144	12,006	136	13,408	168	42,466	165	34,159

資料：上下水道業務課

(注) 「戸数」は各年度末現在の数値です。

59. 公共下水道事業の推移

(各年度末現在)

区分	平成30年度	令和元年度	令和2年度	令和3年度
処理計画面積 (ha)	3,534.6	3,534.6	3,534.6	3,567.8
処理区域面積 (ha)	2,260.2	2,286.8	2,313.5	2,341.1
処理可能人口(A) (人)	94,555	95,815	96,262	96,238
水洗化人口(B) (人)	85,018	86,731	87,553	87,496
水洗化率(B)/(A) (%)	89.9	90.5	91.0	90.9
管きょ延長 (km)	564.8	571.5	578.2	587.5
計画区域内人口(C) (人)	112,997	112,556	112,169	111,483
普及率(A)/(C) (%)	83.7	85.1	85.8	86.3
年間下水処理量 (m ³)	11,212,710	11,233,297	11,704,177	11,905,848

資料：上下水道業務課

(注) 人口については住民基本台帳を基にしています。

60. 電灯、電力の需要口数および消費量

(単位：消費量 千kWh)

区分	平成25年度		平成26年度		平成27年度		平成28年度	
	需要口数	消費量	需要口数	消費量	需要口数	消費量	需要口数	消費量
総数	76,242	316,994	76,782	303,557	77,576	291,347	-	-
電灯	70,682	284,688	71,354	273,309	72,226	262,325	-	-
電力	5,320	31,213	5,258	29,188	5,200	28,165	-	-
その他	240	1,093	170	1,059	150	856	-	-

資料：関西電力株式会社 滋賀支社

(注1) 特定規模需要を除きます。

(注2) 「電灯」とは、定額電灯、従量電灯、公衆街路灯、時間帯別電灯のことです。

(注3) 「電力」とは、深夜電力、低圧電力、事業用電力のことです。

(注4) 「その他」とは、臨時的なもの(建設工事用、臨時電灯・電力、農事用電力)のことです。

(注5) 平成29年4月からの電気小売全面自由化に伴い、平成28年度以降の数値は非掲載としています。

61. ガス販売の契約件数および消費量

(単位：消費量 m³)

区分	平成28年度		平成29年度		平成30年度		令和元年度	
	戸数	消費量	戸数	消費量	戸数	消費量	戸数	消費量
総数	11,929	57,599,905	11,906	62,653,076	11,829	62,159,849	-	-
家庭用	11,199	4,829,260	11,210	5,027,628	11,157	4,637,265	-	-
それ以外	730	52,770,645	696	57,625,448	672	57,522,584	-	-

資料：大阪ガス株式会社 リビング事業部

(注1) 平成29年4月からのガス小売全面自由化に伴い、平成29年版彦根市統計書から資料区分および掲載事項を変更しています。また、令和元年度以降の数値は非掲載としています。

(注2) 「戸数」は、ガス販売の契約件数です。

第9章 土木および建設

62. 道路の概況

区分	実延長(m)	実延長の内訳(m)		道路部面積(m ²)
		舗装道	砂利道	
平成29年度	750,350	707,164	43,186	5,235,526
平成30年度	752,784	709,863	42,921	5,261,295
令和元年度	752,848	710,034	42,814	5,264,879
令和2年度	755,698	712,939	42,759	5,291,276
令和3年度	757,169	715,836	41,333	5,310,525
国道	11,324	11,324	-	144,207
県道	101,179	96,867	4,312	1,404,750
市道	644,666	607,645	37,021	3,761,568

資料：滋賀国道事務所、湖東土木事務所 道路計画課、建設管理課

(注1) 道路舗装率は実延長に対する舗装道路延長の割合です。

(注2) 「県道」は県管理の国道・県道のことです。

63. 橋りょうの概況

区分	総数		永久橋	
	橋数	橋長(m)	橋数	橋長(m)
平成29年度	644	8,128	643	8,126
平成30年度	644	8,128	643	8,126
令和元年度	645	8,129	644	8,127
令和2年度	644	8,130	643	8,128
令和3年度	645	8,093	644	8,091
国道	21	358	21	358
県道	132	3,059	132	3,059
市道	492	4,676	491	4,674

資料：滋賀国道事務所、湖東土木事務所 道路計画課、建設管理課

(各年度末現在)

道路舗装率(%)

94.2

94.3

94.3

94.3

94.5

100.0

95.7

94.3

(各年度末現在)

木橋・石橋

橋数

橋長(m)

1

2

1

2

1

2

1

2

1

2

-

-

-

-

1

2

64. 都市公園、児童遊園、自然公園等の概況

(単位：㎡)

区分	都市公園							
	総数		住区基幹公園					
			街区公園		近隣公園		地区公園	
	園数	面積	園数	面積	園数	面積	園数	面積
平成29年度	89	1,452,140	80	134,140	4	46,400	1	42,000
平成30年度	89	1,452,140	80	134,140	4	46,400	1	42,000
令和元年度	89	1,452,140	80	134,140	4	46,400	1	42,000
令和2年度	89	1,452,140	80	134,140	4	46,400	1	42,000
令和3年度	89	1,452,140	80	134,140	4	46,400	1	42,000

区分	都市公園					
	都市基幹公園				その他の公園	
	総合公園		運動公園		広域公園	
	園数	面積	園数	面積	園数	面積
平成29年度	3	644,800	-	-	1	584,800
平成30年度	3	644,800	-	-	1	584,800
令和元年度	3	644,800	-	-	1	584,800
令和2年度	3	644,800	-	-	1	584,800
令和3年度	3	644,800	-	-	1	584,800

区分	その他の公園							
	児童遊園 (公立)		ポケット パーク		開発関連 公園		自然公園	
	園数	面積	園数	面積	園数	面積	園数	面積
平成29年度	5	6,094	6	1,379	250	59,607	2	6,160,000
平成30年度	5	6,094	6	1,379	255	60,876	2	6,160,000
令和元年度	5	6,094	6	1,379	259	61,489	2	6,160,000
令和2年度	5	6,094	6	1,379	262	62,086	2	6,160,000
令和3年度	5	6,094	6	1,379	265	63,007	2	6,160,000

資料：都市計画課、子ども・若者課

(注) 平成29年度に街区公園3箇所を新たに都市公園として供用開始しています。

65. 市営住宅の状況

(単位：戸)

(各年度末現在)

区分	総数	市 営 住 宅						改良住宅
		小計	木造	準耐火 構造 平屋建	準耐火 構造 2階建	耐火構造 2階建	中層耐火 構造	
平成29年度	708	596	10	196	168	8	214	112
平成30年度	690	578	10	184	162	8	214	112
令和元年度	690	578	10	184	162	8	214	112
令和2年度	666	554	10	166	156	8	214	112
令和3年度	654	542	10	154	156	8	214	112

資料：建築住宅課

66. 建築確認件数

(単位：件)

(各年度末現在)

区分	総数	専用住宅	併用住宅	その他の建築物
平成29年度	558	436	11	111
平成30年度	617	491	11	115
令和元年度	586	459	11	116
令和2年度	541	432	7	102
令和3年度	535	437	4	94

資料：建築指導課

67. 家屋の状況（木造家屋）

（単位：㎡）

区分	平成30年	
	棟数	床面積
総数	49,403	4,698,008
専用住宅	34,322	3,912,917
併用住宅	1,076	136,600
附属家	10,566	308,227
共同住宅	600	164,145
酪農舎	-	-
旅館・料亭（ホテル・簡易旅館・団体旅館含む）	26	4,306
事務所・銀行・店舗・百貨店	704	68,931
劇場・映画館・病院	54	7,785
浴場	-	-
工場・倉庫	676	53,270
土蔵	1,379	41,827
その他の家屋	-	-

資料：税務課（概要調書第24表）

（注）農家住宅は専用住宅の中に含まれています。

68. 家屋の状況（木造以外の家屋）

（単位：㎡）

区分	平成30年	
	棟数	床面積
総数	24,255	4,753,197
事務所・店舗・百貨店	1,840	884,910
住宅・共同住宅（一般住宅用）	10,164	1,751,705
ホテル・病院	126	114,965
工場・倉庫	7,367	1,747,792
劇場・娯楽場用等のホール型建物、その他	4,758	253,825

資料：税務課（概要調書第25表～第30表）

(各年1月1日現在)

平成31年		令和2年		令和3年		令和4年	
棟数	床面積	棟数	床面積	棟数	床面積	棟数	床面積
49,354	4,722,582	49,248	4,739,013	49,115	4,752,578	48,978	4,765,551
34,438	3,935,822	34,552	3,958,491	34,609	3,972,630	34,684	3,989,117
1,077	136,738	1,053	134,001	1,043	132,766	1,027	131,192
10,404	303,409	10,234	298,468	10,056	292,753	9,876	288,081
614	169,865	620	172,274	631	177,473	647	182,024
-	-	-	-	-	-	-	-
25	4,072	24	3,926	24	3,926	23	3,902
716	71,751	714	72,264	721	74,435	724	74,439
54	8,212	54	8,212	54	7,436	55	7,600
-	-	-	-	-	-	-	-
667	51,484	660	50,691	662	50,940	655	49,778
1,359	41,229	1,337	40,686	1,315	40,219	1,287	39,418
-	-	-	-	-	-	-	-

(各年1月1日現在)

平成31年		令和2年		令和3年		令和4年	
棟数	床面積	棟数	床面積	棟数	床面積	棟数	床面積
24,309	4,785,891	24,224	4,825,310	24,152	4,849,461	24,076	4,849,813
1,848	889,856	1,848	892,165	1,826	891,217	1,824	891,529
10,178	1,767,486	10,182	1,779,586	10,188	1,786,319	10,189	1,786,628
128	119,529	128	119,529	128	121,571	124	118,776
7,387	1,754,919	7,316	1,780,479	7,250	1,789,286	7,190	1,786,884
4,768	254,101	4,750	253,551	4,760	261,068	4,749	265,996

第10章 運輸および通信

69. 自動車保有台数

(単位：台)

区分	総数	貨物用			乗合車	乗用	
		普通車	小型車	被けん引車		普通車	小型車
平成29年度	88,458	1,733	2,601	46	180	18,482	19,409
平成30年度	89,301	1,770	2,675	49	175	19,086	19,123
令和元年度	89,587	1,782	2,721	55	166	19,495	18,635
令和2年度	90,085	1,793	2,725	57	146	19,933	18,309
令和3年度	90,391	1,817	2,716	61	138	20,270	18,014

資料：近畿運輸局 滋賀運輸支局、税務課

70. 名神高速道路彦根インターチェンジ出入自動車台数

(単位：台)

区分	平成29年度			平成30年度			総数
	総数	入	出	総数	入	出	
総数	4,001,256	2,003,763	1,997,493	4,034,577	2,015,305	2,019,272	3,966,121
月平均	333,438	166,980	166,458	336,215	167,942	168,273	330,510
4月	342,185	171,060	171,125	348,899	174,777	174,122	354,208
5月	320,763	160,230	160,533	335,120	166,046	169,074	345,788
6月	320,086	160,197	159,889	311,809	155,682	156,127	297,176
7月	347,319	173,949	173,370	339,717	168,229	171,488	341,509
8月	373,152	186,114	187,038	373,690	186,516	187,174	360,152
9月	330,924	166,570	164,354	331,233	165,483	165,750	337,058
10月	335,337	168,716	166,621	357,959	179,034	178,925	335,474
11月	356,351	178,301	178,050	358,658	180,095	178,563	349,567
12月	330,774	166,081	164,693	328,223	164,237	163,986	328,443
1月	303,547	152,221	151,326	310,688	154,692	155,996	321,405
2月	278,638	139,829	138,809	286,800	144,146	142,654	288,909
3月	362,180	180,495	181,685	351,781	176,368	175,413	306,432

資料：中日本高速道路株式会社

(各年度末現在)

特種(殊)用途用		小型二輪車	軽自動車	原動機付 自転車
特種用途車	大型特殊車			
1,076	146	1,598	38,070	5,117
1,085	153	1,645	38,547	4,993
1,105	153	1,713	38,869	4,893
1,109	157	1,775	39,268	4,813
1,156	162	1,837	39,416	4,804

令和元年度		令和2年度			令和3年度		
入	出	総数	入	出	総数	入	出
1,986,673	1,979,448	3,367,733	1,679,841	1,687,892	3,513,550	1,755,427	1,758,123
165,556	164,954	280,644	139,987	140,658	292,796	146,286	146,510
177,145	177,063	217,990	109,267	108,723	295,379	147,196	148,183
174,161	171,627	204,343	100,452	103,891	270,855	135,374	135,481
148,790	148,386	268,130	134,271	133,859	277,707	137,710	139,997
170,785	170,724	289,913	144,585	145,328	317,895	159,100	158,795
180,922	179,230	300,794	150,439	150,355	288,553	144,014	144,539
168,112	168,946	308,472	154,219	154,253	262,986	130,499	132,487
168,354	167,120	324,086	161,567	162,519	319,913	160,586	159,327
175,673	173,894	326,302	163,635	162,667	337,898	169,596	168,302
164,563	163,880	300,016	149,977	150,039	299,337	150,878	148,459
159,976	161,429	249,620	124,185	125,435	271,037	134,757	136,280
144,633	144,276	253,721	125,443	128,278	241,645	120,691	120,954
153,559	152,873	324,346	161,801	162,545	330,345	165,026	165,319

71. JR各駅の一日平均乗客数

(単位：人)

区分	総数		彦根駅	
	定期乗車	定期外	定期乗車	定期外
平成29年度	16,131	6,142	7,600	3,289
平成30年度	16,204	6,018	7,556	3,161
令和元年度	16,143	5,847	7,440	3,049
令和2年度	14,003	3,336	6,574	1,620
令和3年度	14,461	3,622	6,670	1,773

資料：西日本旅客鉄道株式会社

72. 近江鉄道各駅の乗降客数

(単位：人)

区分	総数			彦根駅		
	定期乗車	定期外		定期乗車	定期外	
		乗車	降車		乗車	降車
平成29年度	656,040	451,835	428,655	263,025	251,525	193,402
平成30年度	694,693	469,386	456,986	281,481	245,100	217,944
令和元年度	663,964	455,211	443,597	267,909	237,781	209,738
令和2年度	617,541	296,961	293,067	244,780	152,028	132,717
令和3年度	637,452	318,750	313,820	253,087	163,242	141,892

区分	鳥居本駅			フジテック前駅		
	定期乗車	定期外		定期乗車	定期外	
		乗車	降車		乗車	降車
平成29年度	25,980	20,241	19,734	93,615	26,617	43,059
平成30年度	24,921	15,300	19,364	91,774	5,542	11,209
令和元年度	22,156	15,521	17,929	78,064	5,301	11,000
令和2年度	19,143	8,301	10,711	73,410	3,263	6,611
令和3年度	21,732	9,136	12,762	69,032	3,879	7,732

資料：近江鉄道株式会社 鉄道部

南彦根駅		河瀬駅		稲枝駅	
定期乗車	定期外	定期乗車	定期外	定期乗車	定期外
4,118	1,721	2,398	624	2,015	508
4,169	1,734	2,440	621	2,039	502
4,197	1,703	2,442	603	2,064	492
3,422	1,009	2,256	372	1,751	335
3,726	1,108	2,264	407	1,801	334

彦根口駅			高宮駅		
定期乗車	定期外		定期乗車	定期外	
	乗車	降車		乗車	降車
123,420	48,404	52,293	28,350	27,096	18,619
130,337	39,711	42,398	31,600	27,834	21,318
122,100	38,111	42,802	32,626	25,101	20,094
114,898	28,298	31,244	28,105	15,321	13,836
120,825	30,291	34,087	29,295	20,013	16,380

スクリーン駅			ひこね芹川駅		
定期乗車	定期外		定期乗車	定期外	
	乗車	降車		乗車	降車
90,480	65,275	83,010	31,170	12,677	18,538
105,787	124,428	126,421	28,793	11,471	18,332
109,962	122,229	124,919	31,147	11,167	17,115
102,809	82,924	86,396	34,396	6,826	11,552
106,309	83,973	86,905	37,172	8,216	14,062

73. バスおよび予約型乗合タクシー（湖東圏域愛のリタクシー）路線別乗客数

バス

（単位：人）

区分	総数	南彦根 県立大学線	三津屋線	河瀬線	ブリヂストン線	多賀線
平成29年度	854,757	248,663	169,502	37,290	28,694	89,391
平成30年度	888,788	249,747	177,115	33,531	40,787	109,379

区分	総数	南彦根 県立大学線	三津屋線	多賀線	甲良線	稲枝循環線
令和元年度	993,820	314,864	274,504	91,817	30,885	10,044
令和2年度	625,257	121,173	215,205	67,528	23,315	1,464
令和3年度	822,788	255,757	248,088	84,844	28,929	2,813

資料：湖国バス株式会社、彦根観光バス株式会社

予約型乗合タクシー（湖東圏域愛のリタクシー）

（単位：人）

区分	総数	宮田線	山手線	小野線	新海浜線	石寺線
平成29年度	34,688	1,223	512	771	2,748	2,500
平成30年度	38,561	1,129	508	704	2,908	3,587
令和元年度	50,477	1,159	506	1,539	3,017	4,290
令和2年度	38,795	828	447	1,333	2,800	2,772
令和3年度	41,414	804	468	1,736	2,744	3,097

区分	河内線	萱原線	大君ヶ畑線
平成29年度	3,577	2,558	3,957
平成30年度	3,327	3,132	4,258
令和元年度	3,689	5,292	4,790
令和2年度	2,814	3,710	3,751
令和3年度	2,914	3,669	3,906

資料：交通対策課

萱原・甲良 大君ヶ畑線	稲枝循環線	彦根県立 大学線	彦根駅 市立病院線	旭森 循環線	南彦根 ハルポート線	滋賀大学線
78,182	7,969	31,404	65,133	8,830	19,837	69,862
73,979	8,515	30,871	67,819	8,743	20,894	67,408

城北大藪線 (彦根駅 市立病院線)	平田線	南彦根 ハルポート線	滋賀大学線
172,900	14,908	16,828	67,070
116,246	11,352	14,141	54,833
94,676	10,481	17,431	79,769

(注) 湖国バス株式会社が平成31年4月に路線バスの大型再編を実施されたため、令和2年(2020年)版彦根市統計書から、掲載区分を見直しています。

日夏線	河瀬東・ 豊郷線	亀山線	松原線	愛荘 西部線	金剛輪寺 線	甲良線
1,267	2,629	1,155	204	2,184	4,040	5,363
1,283	3,349	1,018	195	2,636	4,655	5,872
3,410	3,303	1,995	346	4,170	4,596	8,375
2,306	3,041	1,630	151	3,275	2,868	7,069
2,517	3,009	1,669	265	3,938	3,647	7,031

74. バス路線の状況

湖国バス株式会社

(各年度末現在)

区分	路線数	路線延長 キロ	バス停数	輸送人員	1日平均 輸送人員
		(km)		(人)	(人)
平成29年度	11	125.2	203	846,788	2,320
平成30年度	11	125.2	203	880,273	2,412
令和元年度	7	82.2	156	939,490	2,574
令和2年度	7	82.2	156	637,145	1,746
令和3年度	7	82.2	156	757,057	2,074

彦根観光バス株式会社

区分	路線数	路線延長 キロ	バス停数	輸送人員	1日平均 輸送人員
		(km)		(人)	(人)
平成29年度	1	19.2	25	7,969	33
平成30年度	1	19.2	25	8,515	35
令和元年度	1	19.2	25	10,044	42
令和2年度	1	19.2	25	1,464	6
令和3年度	1	19.2	25	2,813	12

資料：湖国バス株式会社、彦根観光バス株式会社

(注1) 路線延長キロ、バス停数については、休止キロ・バス停留所を除く実営業路線です。

(注2) 延長キロ・実営業バス停留所数を示し、廃止路線代替バス分を含みます。

75. 郵便施設状況

(各年度末現在)

区分	郵便局	簡易郵便局
平成29年度	20	2
平成30年度	20	2
令和元年度	20	2
令和2年度	20	2
令和3年度	20	2

資料：日本郵便株式会社彦根郵便局

(注) 彦根市内分の数値です。

76. 郵便物取扱状況

(単位：千通)

(各年度末現在)

区分	総数		普通通常		普通速達通常		書留通常	
	引受	配達	引受	配達	引受	配達	引受	配達
平成29年度	8,306	12,701	8,067	12,240	116	98	123	363
平成30年度	8,060	14,501	7,949	14,081	17	90	94	330
令和元年度	7,380	13,890	7,127	13,428	138	105	115	357
令和2年度	5,702	12,797	5,513	12,358	108	107	81	332
令和3年度	6,172	12,520	5,837	11,924	231	290	104	306

資料：日本郵便株式会社彦根郵便局

(注1) 年賀郵便は含みません。

(注2) 日本郵便株式会社彦根郵便局取扱分の数値です。

第11章 観光

77. 彦根城・玄宮園入場者数

区分	総数	有料入場者数			無料入場者数	入山料（円）
		一般		団体		
		大人	小人			
平成29年度	835,958	575,987	54,557	117,553	87,861	640,799,956
平成30年度	722,916	510,925	48,222	93,657	70,112	466,045,566
令和元年度	733,489	516,541	52,282	97,418	67,248	475,100,862
令和2年度	350,968	211,535	19,974	44,011	75,448	194,204,328
令和3年度	359,682	237,832	25,556	49,335	46,959	217,850,926
令和3年4月	38,577	24,677	2,420	4,816	6,664	20,172,320
5月	26,461	18,950	1,850	2,581	3,080	15,905,621
6月	16,870	11,474	800	1,501	3,095	10,864,517
7月	28,080	19,658	2,482	3,956	1,984	17,573,216
8月	30,266	20,775	4,552	2,892	2,047	18,663,471
9月	22,225	16,195	1,401	1,613	3,016	14,855,994
10月	39,707	25,283	2,060	6,517	5,847	21,928,804
11月	64,574	39,314	2,993	13,215	9,052	32,399,572
12月	25,841	15,739	1,124	5,761	3,217	18,551,330
令和4年1月	13,063	9,452	1,172	930	1,509	11,667,893
2月	12,250	9,076	812	1,005	1,357	8,823,908
3月	41,768	27,239	3,890	4,548	6,091	26,444,280

資料：文化財課

（注1）令和2年4月12日から5月22日まで新型コロナウイルス感染症の感染拡大防止のため有料区域全域を公開休止していました。

（注2）令和3年12月27日から令和4年1月3日まで大雪により倒木等の被害があり安全確保のため閉場していました。

78. 松原・新海浜水泳場利用状況

（単位：人）

区分	松原水泳場	新海浜水泳場
平成30年度	5,300	5,300
令和元年度	5,000	4,600
令和2年度	-	-
令和3年度	-	-
令和4年度	6,300	-

資料：観光交流課

（注1）利用期間については、7月中旬から8月中旬までです。

（注2）令和2年度および令和3年度は、新型コロナウイルス感染症の感染拡大防止のため開設中止しました。

（注3）令和4年度は、新海浜水泳場は諸事情により開設中止しました。

79. 俳遊館入館者数

区分	開館日数 (日)	入館者数 (人)				1日平均 入館者数 (人)
		総 数	個 人	団 体		
				団体数	人 員	
平成29年度	308	6,133	5,417	117	716	19.9
平成30年度	308	6,096	5,365	110	731	19.8
令和元年度	233	4,947	4,445	74	502	21.2
令和2年度	-	-	-	-	-	-
令和3年度	-	-	-	-	-	-
令和3年4月	-	-	-	-	-	-
5月	-	-	-	-	-	-
6月	-	-	-	-	-	-
7月	-	-	-	-	-	-
8月	-	-	-	-	-	-
9月	-	-	-	-	-	-
10月	-	-	-	-	-	-
11月	-	-	-	-	-	-
12月	-	-	-	-	-	-
令和4年1月	-	-	-	-	-	-
2月	-	-	-	-	-	-
3月	-	-	-	-	-	-

資料：観光交流課

(注) 耐震診断の結果、耐震性に問題があることが明らかとなったため、令和2年1月から閉鎖中です。

80. 夢京橋あかり館入館者数

区分	開館日数 (日)	入館者数 (人)	2階有料展示場観覧者数		1日平均入館 者数(人)
			個人(人)	団体	
平成29年度	313	86,171	1,995	-	275.3
平成30年度	309	89,847	697	-	290.8
令和元年度	307	92,344	765	-	300.8
令和2年度	280	59,041	831	-	210.9
令和3年度	304	52,657	741	-	173.2
令和3年4月	26	4,915	39	-	189.0
5月	27	3,765	48	-	139.4
6月	24	2,621	25	-	109.2
7月	26	5,369	40	-	206.5
8月	29	6,010	24	-	207.2
9月	25	3,487	-	-	139.5
10月	27	5,245	98	-	194.3
11月	24	7,661	123	-	319.2
12月	20	3,701	43	-	185.1
令和4年1月	26	2,439	26	-	93.8
2月	24	1,744	32	-	72.7
3月	26	5,700	243	-	219.2

資料：地域経済振興課

(注) 令和2年4月16日から5月14日まで新型コロナウイルス感染症の感染拡大防止のため臨時休館していました。

第12章 金融

81. 金融機関店舗数の状況

(各年度末現在)

区分	総数	普通銀行	信用金庫	農業協同組合	その他
平成29年度	37	14	10	9	4
平成30年度	38	15	10	9	4
令和元年度	39	16	10	9	4
令和2年度	37	15	9	9	4
令和3年度	35	14	9	8	4

資料：市内各金融機関

82. 金融機関の預金・貸出状況

預金

(単位：百万円)

(各年度末現在)

区分	総数	普通銀行	信用金庫	農業協同組合	その他
平成29年度	831,738	508,422	146,869	134,978	41,469
平成30年度	819,140	486,994	150,518	140,014	41,614
令和元年度	844,240	507,201	152,697	142,511	41,831
令和2年度	896,219	546,142	161,189	144,761	44,127
令和3年度	937,944	587,943	160,071	143,230	46,700

貸出

(単位：百万円)

(各年度末現在)

区分	総数	普通銀行	信用金庫	農業協同組合	その他
平成29年度	493,728	334,976	76,326	22,327	60,099
平成30年度	499,191	337,763	77,318	24,609	59,501
令和元年度	501,461	341,566	76,762	22,199	60,934
令和2年度	538,404	348,952	79,848	24,056	85,548
令和3年度	544,543	355,663	77,492	26,487	84,901

資料：市内各金融機関

第13章 物価および消費生活

83. たばこ消費量

(単位：千本)

区分	総数	4月	5月	6月	7月	8月	9月	10月
平成29年度	148,228	13,280	12,343	13,201	12,573	12,468	13,182	12,490
平成30年度	143,730	12,414	11,777	12,478	12,371	12,074	13,036	17,413
令和元年度	138,832	11,435	12,007	12,228	11,157	12,065	12,237	12,600
令和2年度	125,290	10,802	10,153	9,994	10,791	11,245	10,739	15,255
令和3年度	125,364	10,555	10,633	9,922	10,868	10,872	10,474	14,877

資料：税務課

84. 消費者物価指数

区分	総合		食料		住居		光熱・水道		家具・家事用品	
	全国	大津	全国	大津	全国	大津	全国	大津	全国	大津
平成28年	98.1	98.0	96.2	97.3	99.5	97.5	93.9	95.1	97.2	96.3
平成29年	98.6	98.6	96.8	98.0	99.3	97.7	96.4	98.4	96.7	96.2
平成30年	99.5	99.4	98.2	99.3	99.2	97.8	100.2	100.5	95.7	95.5
令和元年	100.0	100.3	98.7	99.4	99.4	99.6	102.5	101.8	97.7	98.8
令和2年	100.0	100.0	100.0	100.0	100.0	100.0	100.0	100.0	100.0	100.0
令和3年	99.8	99.4	100.0	99.9	100.6	100.9	101.3	99.5	101.7	99.3

区分	被服及び履物		保健・医療		交通・通信		教育		教養娯楽	
	全国	大津	全国	大津	全国	大津	全国	大津	全国	大津
平成28年	98.1	100.7	96.7	96.7	99.3	98.5	108.9	104.3	97.9	97.0
平成29年	98.3	99.8	97.5	97.9	99.5	98.6	109.6	107.4	98.3	97.2
平成30年	98.5	99.1	99.0	99.2	100.9	99.8	110.1	107.5	99.0	98.1
令和元年	98.9	100.3	99.7	100.2	100.2	99.3	108.4	107.0	100.6	100.5
令和2年	100.0	100.0	100.0	100.0	100.0	100.0	100.0	100.0	100.0	100.0
令和3年	100.4	98.4	99.6	98.8	95.0	95.5	100.0	99.1	101.6	101.8

資料：『消費者物価指数年報』総務省統計局

(注) 令和2年を100とした指数です。

11月	12月	1月	2月	3月
12,313	11,902	13,131	10,656	10,689
8,155	10,517	12,142	10,891	10,462
10,995	11,053	11,954	10,558	10,543
7,537	8,946	11,213	9,232	9,383
7,556	9,820	11,212	9,323	9,252

諸雑費		エネルギー		教育関係費		教養娯楽関係費		情報通信関係費	
全国	大津	全国	大津	全国	大津	全国	大津	全国	大津
101.4	102.5	91.4	95.2	106.1	103.0	98.1	96.3	105.3	103.2
101.7	102.8	96.3	99.1	106.8	105.5	98.4	96.6	103.3	101.4
102.1	103.1	103.0	104.0	107.2	105.7	99.1	97.3	101.2	99.5
102.1	102.8	104.4	104.1	106.2	105.4	100.6	99.5	99.4	98.6
100.0	100.0	100.0	100.0	100.0	100.0	100.0	100.0	100.0	100.0
101.1	101.4	103.9	103.0	100.1	99.4	101.5	101.7	81.8	82.0

85. 地価（1）

（令和4年1月1日現在）

基準地	1平方メートル 当たりの価格	最寄駅までの距離	用途地域
	(円)	(m)	
彦根市肥田町956番10	49,900	J R 稲枝	800 1 中専
彦根市清崎町500番14	52,700	J R 河瀬	750 1 中専
彦根市本町三丁目134番	54,600	J R 彦根	1,600 1 住居
彦根市野田山町1064番55	34,200	J R 彦根	3,500 1 中専
彦根市松原二丁目41番	44,100	J R 彦根	2,300 1 住居
彦根市小泉町285番5	68,700	J R 南彦根	150 近商
彦根市高宮町2406番	35,500	近江鉄道高宮	700 1 住居
彦根市東沼波町207番4	38,500	近江鉄道彦根口	500 1 住居
彦根市南川瀬町1392番20	53,400	J R 河瀬	400 1 中専
彦根市鳥居本町1872番34外	34,400	近江鉄道鳥居本	700 1 中専
彦根市小泉町482番外	43,400	J R 南彦根	500 1 住居
彦根市鳥居本町1668番	24,000	近江鉄道鳥居本	450 1 住居
彦根市平田町734番15	53,700	J R 南彦根	1,500 1 中専
彦根市川瀬馬場町486番8	28,000	J R 河瀬	1,000 1 住居
彦根市大藪町2092番	54,400	J R 南彦根	3,000 1 低専
彦根市西今町1041番14	56,100	J R 南彦根	2,000 1 中専
彦根市甲崎町102番外	14,500	J R 稲枝	3,600 「調区」
彦根市宮田町201番	13,200	近江鉄道鳥居本	1,100 「調区」
彦根市開出今町2102番	31,300	J R 南彦根	3,300 「調区」
彦根市旭町598番	74,400	J R 彦根	300 商業
彦根市小泉町300番32	68,800	J R 南彦根	200 近商
彦根市大東町412番	125,000	J R 彦根	近接 商業
彦根市本町1丁目293番	90,000	J R 彦根	1,500 近商
彦根市佐和町20番	78,200	J R 彦根	300 商業
彦根市中央町87番外	65,900	J R 彦根	1,000 近商
彦根市稲部町90番5	58,200	J R 稲枝	200 近商
彦根市西沼波町182番6外	64,300	近江鉄道ひこね芹川	570 準工
彦根市高宮町1736番1外	48,300	J R 南彦根	1,400 準工
彦根市楡町246番2外	20,300	J R 河瀬	700 工専
彦根市高宮町22番3	26,700	近江鉄道スクリーン	1,000 工業
彦根市平田町1122番	37,800	J R 南彦根	2,500 準工

資料：都市計画課、『地価公示』国土交通省 土地鑑定委員会

86. 地価（2）

（令和4年7月1日現在）

基準地	1平方メートル 当たりの価格	最寄駅までの距離	用途地域
	(円)	(m)	
彦根市宇尾町428番	26,000	J R南彦根	1,600 1住居
彦根市日夏町2770番14	50,000	J R河瀬	1,300 1中専
彦根市小泉町1番85	62,300	J R南彦根	850 1住居
彦根市原町136番19外	46,200	J R彦根	2,300 1中専
彦根市長曾根南町525番18	60,300	J R彦根	2,500 1低専
彦根市城町二丁目30番17	53,300	J R彦根	2,300 1住居
彦根市古沢町768番37外	41,800	J R彦根	650 1住居
彦根市船町75番	50,100	J R彦根	700 1住居
彦根市西今町880番22	57,100	J R南彦根	1,400 1中専
彦根市野田山町580番40	32,300	J R彦根	3,900 1中専
彦根市松原町1813番49	57,400	J R彦根	1,300 1中専
彦根市大藪町2092番	54,400	J R南彦根	3,000 1低専
彦根市新海浜二丁目9番6	24,700	J R能登川	6,300 1低専
彦根市八坂町1975番57	44,300	J R南彦根	3,300 1中専
彦根市外町42番13	52,800	J R彦根	1,600 1中専
彦根市田附町1170番	13,000	J R稲枝	5,400 「調区」
彦根市須越町822番1	14,800	J R河瀬	5,300 「調区」
彦根市後三条町145番9	43,600	J R彦根	2,100 1住居
彦根市大堀町464番2	15,100	J R南彦根	2,600 1住居
彦根市佐和町20番	78,000	J R彦根	300 商業
彦根市南川瀬町1518番12	63,900	J R河瀬	近接 近商
彦根市松原町1849番7	59,000	J R彦根	1,100 近商
彦根市佐和町320番1外	101,000	J R彦根	400 商業
彦根市高宮町1890番	39,000	近江鉄道高宮	400 近商
彦根市外町166番7	68,500	J R彦根	800 準工
彦根市大藪町20番	91,000	J R南彦根	2,400 近商
彦根市高宮町1516番2外	58,400	J R南彦根	1,100 近商
彦根市戸賀町153番5	77,100	J R南彦根	900 近商
彦根市岡町33番外	22,500	J R南彦根	800 工業
彦根市地蔵町68番外	37,800	近江鉄道彦根口	1,400 準工

資料：都市計画課、『滋賀県地価調査書』滋賀県総合企画部県民活動生活課

第14章 労働および社会保障

87. 一般職業紹介状況

区分	新規求人数	新規求職申込件数	有効求人数	有効求職者数	就職件数
平成29年度	21,671	7,671	58,847	29,716	3,280
平成30年度	20,775	7,456	59,275	29,783	3,079
令和元年度	19,372	7,528	55,066	31,412	2,985
令和2年度	15,054	7,729	41,918	35,741	2,737
令和3年度	15,465	7,297	43,028	35,509	2,747
令和3年4月	1,264	787	3,563	3,352	375
5月	1,210	561	3,275	3,198	232
6月	958	640	3,108	2,959	229
7月	1,235	551	3,144	2,890	202
8月	1,178	537	3,143	2,831	207
9月	1,020	607	3,207	2,847	210
10月	1,661	629	3,614	2,974	209
11月	1,229	521	3,636	2,958	218
12月	1,151	425	3,748	2,727	151
令和4年1月	1,596	584	3,885	2,731	152
2月	1,677	679	4,291	2,893	206
3月	1,286	776	4,414	3,149	356

資料：彦根公共職業安定所

(注) パートを含みます。彦根管内分の集計です。

88. 産業別新規求人状況（一般）

区分	総数	農林 漁業	鉱業等	建設業	製造業	電気・ガス・ 熱供給・水道業	情報 通信業	運輸業・ 郵便業	卸売業・ 小売業
平成29年度	21,671	28	23	737	3,505	6	49	1,617	2,815
平成30年度	20,775	14	13	726	3,958	4	33	1,664	2,216
令和元年度	19,372	16	19	757	3,522	5	36	1,518	2,178
令和2年度	15,054	20	22	906	2,468	8	26	1,586	2,068
令和3年度	15,465	18	27	932	3,211	4	35	1,536	1,552
令和3年4月	1,264	3	1	72	227	-	2	180	106
5月	1,210	1	4	63	197	1	4	112	112
6月	958	1	-	96	247	-	2	107	76
7月	1,235	3	2	65	312	-	-	111	130
8月	1,178	1	5	49	206	-	3	144	123
9月	1,020	-	-	70	303	1	1	96	106
10月	1,661	-	3	89	366	1	-	125	270
11月	1,229	3	5	88	231	-	7	131	105
12月	1,151	-	-	69	313	-	4	120	92
令和4年1月	1,596	-	1	92	281	-	3	128	205
2月	1,677	1	4	100	230	-	4	168	133
3月	1,286	5	2	79	298	1	5	114	94

資料：彦根公共職業安定所

(注) パートを含みます。彦根管内分の集計です。

89. 失業給付金給付状況

区分	受給資格決定件数	初回受給者数	受給者実人員	基本手当支給総額 (千円)
平成29年度	1,731	1,375	6,338	754,487
平成30年度	1,680	1,300	5,795	698,138
令和元年度	1,699	1,261	5,762	714,164
令和2年度	2,096	1,758	7,939	1,164,654
令和3年度	1,748	1,544	7,086	1,014,227
令和3年4月	227	145	615	89,858
5月	151	154	553	68,532
6月	161	132	631	86,299
7月	136	153	624	77,682
8月	144	129	643	87,571
9月	128	100	606	86,142
10月	164	122	595	87,787
11月	125	130	555	86,006
12月	94	127	572	87,427
令和4年1月	137	95	554	85,129
2月	132	124	551	76,444
3月	149	133	587	95,350

資料：彦根公共職業安定所

(注) 彦根管内分の集計です。

金融業・ 保険業	不動産業, 物品賃貸業	学術研究, 専 門・技術サービス業	宿泊業, 飲食サービス業	生活関連 サービス業, 娯楽業	教育, 学習 支援業	医療, 福祉	複合 サービス事業	サービス業 (その他)	公務・ その他
67	399	217	4,070	1,039	221	2,957	235	2,445	1,241
28	502	235	4,076	885	204	2,671	232	2,135	1,179
64	591	180	3,442	930	181	2,503	167	2,010	1,253
58	417	174	1,378	560	162	2,477	99	1,838	787
39	284	178	1,790	400	145	2,508	85	1,993	728
-	28	18	36	60	11	279	6	219	16
1	25	18	242	38	3	203	12	147	27
-	18	13	39	45	6	144	12	125	27
8	16	13	36	41	7	284	4	186	17
-	30	5	233	22	8	199	11	111	28
6	19	11	43	20	4	155	3	154	28
10	25	19	185	28	16	265	8	235	16
2	39	12	258	20	12	181	5	110	20
2	17	14	125	17	5	166	1	133	73
8	27	26	173	39	4	247	2	272	88
2	23	9	269	39	33	197	11	161	293
-	17	20	151	31	36	188	10	140	95

90. 適用法規別組合数および組合員数

区分	総数		労組法		行労法	
	組合数	組合員数	組合数	組合員数	組合数	組合員数
平成29年	52	8,702	43	6,888	X	X
平成30年	53	9,242	43	7,430	X	X
令和元年	52	8,010	42	6,181	X	X
令和2年	51	9,452	41	7,627	X	X
令和3年	51	9,263	41	7,453	X	X

資料：滋賀県商工観光労働部労働雇用政策課

91. 産業別組合数および組合員数

区分	全産業		農業・林業		建設業		製造業		電気・ガス ・熱供給・ 水道業	
	組合数	組合員数	組合数	組合員数	組合数	組合員数	組合数	組合員数	組合数	組合員数
平成29年	52	8,702	-	-	X	X	12	4,630	X	X
平成30年	53	9,242	-	-	X	X	12	4,596	X	X
令和元年	52	8,010	-	-	X	X	12	3,280	X	X
令和2年	51	9,452	-	-	X	X	12	4,656	X	X
令和3年	51	9,263	-	-	X	X	12	4,536	X	X

区分	宿泊業 ・ 飲食サービス業		生活関連 サービス業・ 娯楽業		教育 ・ 学習支援業		医療・福祉		複合サービス業	
	組合数	組合員数	組合数	組合員数	組合数	組合員数	組合数	組合員数	組合数	組合員数
平成29年	3	208	-	-	4	239	4	555	X	X
平成30年	4	1,028	-	-	4	235	5	576	X	X
令和元年	3	1,018	-	-	4	229	5	585	X	X
令和2年	X	X	-	-	4	237	5	604	X	X
令和3年	X	X	-	-	4	229	5	602	X	X

(各年6月末日現在)

地公労法		国公法		地公法	
組合数	組合員数	組合数	組合員数	組合数	組合員数
-	-	X	X	5	1,305
-	-	X	X	6	1,314
-	-	X	X	6	1,341
-	-	X	X	6	1,346
-	-	X	X	6	1,331

(各年6月末日現在)

情報通信業		運輸業・郵便業		卸売業・小売業		金融業・保険業		学術研究、 専門・ 技術サービス業	
組合数	組合員数	組合数	組合員数	組合数	組合員数	組合数	組合員数	組合数	組合員数
X	X	6	295	10	849	X	X	-	-
X	X	6	297	9	614	X	X	-	-
X	X	6	287	9	628	X	X	-	-
X	X	6	272	9	612	X	X	-	-
X	X	6	286	9	589	X	X	-	-

サービス業 (他に分類 されないもの)		公務		分類不能の 産業	
組合数	組合員数	組合数	組合員数	組合数	組合員数
X	X	5	771	-	-
X	X	5	756	-	-
X	X	5	775	-	-
X	X	5	768	-	-
X	X	5	752	-	-

資料：滋賀県商工観光労働部
労働雇用政策課

92. 労働災害の状況

区分	総数	農林漁業	鉱業	建設業	製造業	運輸業	その他の事業
平成29年	292[2]	5[-]	-[-]	33[-]	110[1]	31[-]	113[1]
平成30年	327[2]	7[-]	1[-]	32[1]	123[1]	33[-]	131[-]
令和元年	285[4]	3[1]	-[-]	32[-]	97[2]	26[-]	127[1]
令和2年	308[4]	4[1]	1[-]	23[-]	103[1]	21[-]	156[2]
令和3年	369[3]	5[-]	-[-]	51[-]	142[2]	32[-]	139[1]

資料：彦根労働基準監督署

(注1) 労働者死傷病報告にもとづく休業4日以上 of 災害者数です。[] は死者数で内数。

(注2) 管轄区域は彦根市、長浜市、米原市、愛知郡、犬上郡です。

93. 国民健康保険給付状況

(単位：千円)

(各年度末現在)

区分	総額	療養給付費	療養費	高額療養費	葬祭費	出産育児一時金	その他
平成29年度	6,628,291	5,735,207	51,235	777,446	5,200	41,555	17,648
平成30年度	6,587,494	5,679,777	57,071	795,977	5,750	31,258	17,661
令和元年度	6,700,402	5,768,018	47,723	832,497	5,500	28,469	18,195
令和2年度	6,730,058	5,732,784	45,284	900,461	6,550	27,265	17,714
令和3年度	6,944,661	5,937,729	44,612	915,980	6,400	18,861	21,079

資料：保険年金課

94. 国民健康保険加入状況

(各年度末現在)

区分	総人口	総世帯数	被保険者		被保険者世帯	
			人数	加入率 (%)	世帯数	加入率 (%)
平成29年度	112,537	47,105	22,693	20.2	13,969	29.7
平成30年度	112,997	47,968	22,010	19.5	13,773	28.7
令和元年度	112,556	48,408	21,466	19.1	13,610	28.1
令和2年度	112,169	48,908	21,329	19.0	13,653	27.9
令和3年度	111,483	49,260	20,822	18.7	13,487	27.4

資料：保険年金課

95. 国民年金給付状況（拠出分）

(単位：金額 千円)

区分	総計		旧法				新法	
			老齢・通算老齢年金		障害年金		老齢基礎年金	
	件数	年金額	件数	年金額	件数	年金額	件数	年金額
平成29年度	28,240	19,406,352	1,093	395,504	49	41,108	26,168	18,202,783
平成30年度	28,629	19,760,965	921	335,173	44	36,822	26,701	18,595,302
令和元年度	29,009	20,122,084	780	286,385	40	33,349	27,205	18,990,183
令和2年度	29,259	20,437,038	630	227,205	37	31,073	27,577	19,341,157
令和3年度	29,451	20,627,649	532	193,618	34	28,503	27,828	19,533,200

区分	新法				寡婦年金		(別計)一時金給付状況	
	障害基礎年金		遺族基礎年金				死亡一時金	
	件数	年金額	件数	年金額	件数	金額	件数	金額
平成29年度	733	623,139	185	138,532	12	5,286	14	1,831
平成30年度	759	643,895	188	143,150	16	6,623
令和元年度	790	670,847	179	135,277	15	6,043
令和2年度	819	695,877	179	135,227	17	6,499
令和3年度	848	719,975	193	146,165	16	6,188

資料：保険年金課（提供：日本年金機構）

96. 国民年金給付状況（無拠出分）

（単位：金額 千円）

区分	総数		老齢福祉年金		障害基礎年金	
	件数	年金額	件数	年金額	件数	年金額
平成29年度	962	855,220	2	-	960	855,220
平成30年度	994	884,127	1	-	993	884,127
令和元年度	1,010	896,733	1	-	1,009	896,733
令和2年度	1,035	918,484	-	-	1,035	918,484
令和3年度	1,074	952,529	-	-	1,074	952,529

資料：保険年金課（提供：日本年金機構）

97. 国民年金（拠出年金）適用状況

（単位：人）

区分	被保険者				保険料免除者			免除率 (%)
	総数	任意加入	第1号	第3号	総数	法定免除	申請免除	
平成29年度	21,014	121	11,951	8,942	5,308	994	4,314	44.4
平成30年度	20,583	129	11,732	8,722	5,240	1,016	4,224	44.7
令和元年度	20,219	125	11,674	8,420	5,385	1,021	4,364	46.1
令和2年度	20,039	111	11,824	8,104	5,642	1,105	4,537	47.7
令和3年度	19,467	116	11,637	7,714	5,639	1,135	4,504	48.5

資料：保険年金課（提供：日本年金機構）

（注）免除率は、保険料免除者総数の第1号被保険者に対する割合です。

98. 保育所の概況

(単位：人)

(各年4月1日現在)

区分	所在地	職員数			入所児童数	
		総数	保育士	その他	定員	在籍人員
平成30年		480	370	110	2,501	2,519
平成31年		466	352	114	2,501	2,511
令和2年		438	365	73	2,451	2,491
令和3年		420	347	73	2,451	2,447
令和4年		428	348	80	2,535	2,446
市立						
西保育園	長曾根町8-2-1	17	16	1	110	99
東保育園	安清町8-4	21	20	1	120	109
ふたば保育園	金剛寺町10-1	23	18	5	140	123
法人立						
城南保育園	西今町285-1	15	14	1	220	204
日夏保育園	日夏町2634-1	11	10	1	90	76
花田保育園	甘呂町473-2	12	9	3	60	54
多景保育園	須越町1154-5	11	7	4	60	61
旭森保育園	東沼波町498-2	18	17	1	150	148
鳥居本保育園	鳥居本町1445	9	8	1	60	51
亀山保育園	賀田山町272-2	9	8	1	60	65
しあわせ保育園	南川瀬町1195-1	17	13	4	90	101
稲枝ふたば保育園	本庄町2647	18	15	3	90	84
ことぶき保育園	上岡部町503	12	8	4	70	63
みづほ保育園	稲部町400-1	13	10	3	120	110
ノゾミ保育園	本町一丁目8-20	16	13	3	90	95
めぐみ保育園	高宮町1755	16	11	5	90	88
るんぴにー保育園	河原一丁目1-4	19	15	4	90	100
彦根乳児保育所	中藪二丁目2-6	24	21	3	85	72
どんぐり保育園	川瀬馬場町1149-1	14	11	3	90	86
森の子保育園	野瀬町106	27	19	8	110	128
旭森乳児保育園	野田山町1099-1	13	10	3	45	35
レイモンド大藪保育園	大藪町2655	17	14	3	90	91
ほいくえんももの家だいち	小泉町395-7	11	9	2	85	91
こだまそよかぜ保育園	正法寺町26-4	17	13	4	90	96
どんぐりけんだいまえ保育園	八坂町3248	11	9	2	46	54
ひこねさくら保育園	芹川町586	18	15	3	90	96
ウェルネス保育園彦根	古沢町255-1	9	6	3	44	24
彦根かんがるー保育園	戸賀町53-3	10	9	1	50	42

資料：幼児課

(注1) 職員数は、非常勤職員を除きます。

(注2) その他職員数は、施設長を含みます。

(注3) 在籍人員は、市外居住者を除きます。

(注4) 在籍人員が定員を上回っているのは、国の「保育所への入所円滑化対策実施要綱」に基づき認可定員を超えて受入れを行っているためです。

99. 放課後児童クラブの概要

(単位：人)

(各年4月10日現在)

区分	クラブ室数	定員数	入会児童数
平成30年	40	1,474	1,393
平成31年	44	1,702	1,497
令和2年	46	1,740	1,652
令和3年	46	1,765	1,541
令和4年	46	1,753	1,501

資料：生涯学習課

100. 東山児童館の利用状況

(単位：人)

区分	総数	個人利用者数					団体利用者数
		計	幼児	小学生	中学生	学生一般	
平成29年度	8,635	7,747	4,091	303	95	3,258	888
平成30年度	7,970	6,717	3,649	80	165	2,823	1,253
令和元年度	10,126	9,045	4,749	112	72	4,112	1,081
令和2年度	4,564	4,407	2,489	6	7	1,905	157
令和3年度	6,163	5,921	3,226	32	9	2,654	242

資料：東山児童館

(注1) 高校生は「学生一般」に含めています。

(注2) 令和2年3月2日から3月31日まで、新型コロナウイルス感染症の感染拡大防止のため臨時休館していました。(地域子育て支援拠点事業を除く。)

(注3) 令和2年4月8日から5月31日まで、新型コロナウイルス感染症の感染拡大防止のため臨時休館していました。

101. ふれあいの館の利用状況

(単位：人)

区分	総数	幼児	小学生	中学生	学生一般
平成29年度	14,388	6,529	1,863	280	5,716
平成30年度	16,642	7,101	3,137	320	6,084
令和元年度	13,240	5,679	2,068	366	5,127
令和2年度	7,099	3,311	580	85	3,123
令和3年度	8,709	4,081	750	111	3,767

資料：ふれあいの館

(注1) 高校生は「学生一般」に含めています。

(注2) 令和2年4月8日から5月31日まで新型コロナウイルス感染症の感染拡大防止のため臨時休館していました。

102. 養護老人ホームの入所状況

(単位：人)

区分	定員	当初入所者数	入所者数	退所者数	年度末入所者数	入所待機者数
平成29年度	50	44	6	8	42	-
平成30年度	50	42	10	11	41	-
令和元年度	50	41	7	8	40	-
令和2年度	50	40	13	6	47	-
令和3年度	50	47	9	9	47	-

資料：邂逅の郷 養護老人ホーム 金亀荘

(注) 令和2年度から契約入所者を含めています。

103. ひこね燦ばれす利用状況

区分	総数		教養文化室		多目的ホール		研修室1		研修室2	
	件数	人数	件数	人数	件数	人数	件数	人数	件数	人数
平成29年度	2,872	77,203	380	5,372	562	34,216	517	10,142	181	1,932
平成30年度	2,879	78,250	374	5,445	596	35,350	511	10,282	208	2,191
令和元年度	2,525	64,322	311	4,425	549	28,793	451	8,534	200	1,995
令和2年度	1,362	24,803	134	1,429	258	8,350	285	4,429	70	551
令和3年度	1,977	37,810	187	1,924	417	16,574	397	5,565	112	1,033

区分	ミーティングルーム		会議室		視聴覚教材室		相談室	図書室
	件数	人数	件数	人数	件数	人数	人数	人数
平成29年度	489	5,766	415	14,874	328	3,575	11	1,315
平成30年度	461	4,927	394	14,884	335	3,787	6	1,378
令和元年度	366	4,025	337	12,015	311	3,440	6	1,089
令和2年度	248	1,911	226	6,613	141	1,171	4	345
令和3年度	253	1,975	310	7,850	301	2,525	1	363

資料：ひこね燦ばれす

(注) 令和2年4月10日から5月31日まで新型コロナウイルス感染症の感染拡大防止のため臨時休館していました。

104. 男女共同参画センター「ウィズ」利用状況

区分	利用内容(回)				利用区分(人)					
	講座等	自主活動サークル		その他 行事	講座等	相談事業	自主活動サークル		その他 行事	年間 利用者 総数
		登録団体	登録団体 以外				登録団体	登録団体 以外		
平成29年度	112	722	366	5	2,540	240	7,423	4,831	11,344	26,378
平成30年度	97	717	401	5	2,363	246	7,534	5,213	14,529	29,885
令和元年度	77	696	302	4	2,196	233	7,041	3,865	10,579	23,914
令和2年度	64	597	218	4	1,171	168	5,741	2,876	8,043	17,999
令和3年度	87	651	197	4	1,531	153	6,679	1,960	9,511	19,834

資料：男女共同参画センター

(注) 令和2年4月8日から5月31日まで新型コロナウイルス感染症の感染拡大防止のため臨時休館していました。

105. 障害者福祉センター利用状況

区分	総数		デイサービス講座		リハビリ		団体等利用	
	回数	人数	回数	人数	回数	人数	回数	人数
平成29年度	1,412	14,795	405	2,351	69	683	938	11,761
平成30年度	1,359	14,079	377	2,013	18	97	964	11,969
令和元年度	1,164	10,493	334	1,564	-	-	830	8,929
令和2年度	709	5,839	179	735	-	-	530	5,104
令和3年度	962	9,092	222	1,006	-	-	740	8,086

資料：障害者福祉センター

(注1) 平成30年9月末でリハビリ実施団体は解散しました。

(注2) 令和2年4月10日から7月31日まで新型コロナウイルス感染症の感染拡大防止のため臨時休館していました。

(注3) 令和3年8月10日から9月末まで新型コロナウイルス感染症の感染拡大防止のため施設の利用制限やデイサービス講座の開催を中止しました。

106. 高齢者実態別の状況

区分	65歳以上人口	高齢者夫婦		ひとり暮らし高齢者	
		人数	65歳以上人口に対する比率	人数	65歳以上人口に対する比率
	(人)	(人)	(%)	(人)	(%)
平成29年度	27,464	10,476	38.1	6,130	22.3
平成30年度	27,855	10,713	38.5	6,371	22.9
令和元年度	28,289	11,080	39.2	6,538	23.1
令和2年度	28,514	11,312	39.7	6,766	23.7
令和3年度	28,702	11,510	40.1	6,970	24.3

資料：高齢福祉推進課

107. 生活保護実施状況

区分	被保護		生活扶助		住宅扶助		教育扶助		介護扶助	
	世帯	人員	世帯	人員	世帯	人員	世帯	人員	世帯	人員
平成29年度	596 (7,243)	844 (10,204)	479 (5,810)	695 (8,318)	470 (5,706)	683 (8,169)	57 (652)	82 (945)	136 (1,610)	141 (1,677)
平成30年度	586 (7,064)	809 (9,897)	485 (5,757)	681 (8,211)	473 (5,671)	660 (8,074)	53 (620)	82 (903)	134 (1,576)	136 (1,630)
令和元年度	591 (6,997)	807 (9,588)	479 (5,681)	665 (7,898)	475 (5,673)	649 (7,805)	51 (573)	80 (880)	145 (1,656)	150 (1,691)
令和2年度	617 (7,257)	831 (9,801)	498 (5,854)	690 (8,111)	494 (5,816)	672 (7,899)	48 (570)	76 (889)	138 (1,726)	142 (1,778)
令和3年度	620 (7,441)	830 (10,026)	503 (5,939)	699 (8,276)	499 (5,926)	673 (8,036)	47 (587)	79 (889)	146 (1,717)	149 (1,752)

資料：社会福祉課

108. 生活保護の支給状況

(単位：千円)

区分	総数	生活扶助	住宅扶助	教育扶助	介護扶助
平成29年度	1,223,017	300,581	173,026	11,974	40,226
平成30年度	1,226,589	299,352	170,549	9,693	38,965
令和元年度	1,220,707	297,320	169,881	8,740	34,134
令和2年度	1,193,509	312,825	179,659	8,845	34,047
令和3年度	1,263,277	289,816	210,223	9,832	44,697

資料：社会福祉課

(注) 進学準備給付金は、生活保護世帯の子どもの自立助長を促進するため、高校等を卒業し

(各年度末現在)

老人クラブ

クラブ数	会員数
(クラブ)	(人)
93	5,979
92	5,749
86	5,301
78	4,889
72	4,273

(注) 老人クラブは、彦根市単位老人クラブ活動補助金の交付を受けたクラブのことです。

(各年度末現在)

医療扶助		出産扶助		葬祭扶助		生業扶助		施設扶助	
世帯	人員	世帯	人員	世帯	人員	世帯	人員	世帯	人員
560	766	-	-	1	1	27	30	24	24
(6,774)	(9,202)	(-)	(-)	(20)	(20)	(264)	(269)	(258)	(258)
553	742	-	-	1	1	27	38	21	21
(6,652)	(9,092)	(-)	(-)	(23)	(23)	(304)	(357)	(269)	(269)
558	755	-	-	1	1	26	32	18	18
(6,696)	(9,012)	(-)	(-)	(19)	(19)	(252)	(311)	(220)	(220)
584	774	-	-	2	2	28	32	22	22
(6,853)	(9,093)	(1)	(1)	(24)	(24)	(320)	(348)	(230)	(230)
592	777	-	-	2	2	31	36	23	23
(7,058)	(9,261)	(1)	(1)	(27)	(27)	(279)	(319)	(265)	(265)

(注) () 内は延べ数です。

医療扶助	出産扶助	葬祭扶助	生業扶助	施設扶助	就労自立給付金	進学準備給付金
639,905	-	1,541	4,187	50,755	822	-
654,372	-	1,714	5,349	44,827	968	800
665,708	-	1,703	3,809	38,466	646	300
613,192	13	3,917	3,573	36,966	372	100
652,953	405	3,169	4,991	46,344	547	300

大学・専門学校等に進学することに係る新生活の立上費用の給付制度として平成30年6月に設けられたものです。

109. 福祉医療助成費の状況

(単位：金額 千円)

区分	総数		乳幼児		重度心身障害者(児)		精神障害者		65～74歳老人	
	受給者	支給額	受給者	支給額	受給者	支給額	受給者	支給額	受給者	支給額
平成29年度	12,775	647,378	6,923	194,371	1,089	209,280	383	10,261	253	13,166
平成30年度	15,808	688,990	7,116	199,289	1,092	184,703	425	11,113	290	12,380
令和元年度	15,041	687,895	6,571	177,697	1,071	191,679	448	11,428	245	12,209
令和2年度	14,619	585,428	6,288	137,535	1,094	170,346	487	11,883	238	9,502
令和3年度	14,329	597,264	6,089	154,790	1,102	174,065	531	12,469	213	9,444

区分	子ども通院・入院 (小学校1年生から 小学校3年生)		子ども入院 (小学校4年生から 中学校3年生)	
	受給者	支給額	申請件数	支給額
平成29年度	-	-	162	6,678
平成30年度	2,906	56,109	129	6,226
令和元年度	2,909	72,835	99	5,069
令和2年度	2,808	57,746	71	3,965
令和3年度	2,763	56,355	95	4,935

資料：保険年金課

(注1) 平成29年度までは、受給者の総数に子ども入院(小学校4年生から中学校3年生)の申請件数を含んでいます。

(注2) 平成30年度から、小学校1年生から小学校3年生を対象に通院医療費助成を開始しました。

110. 児童手当支給状況

(単位：人、金額 千円)

区分	受給者数				支給額			
	3歳未満	3歳以上 小学校修了前	中学生	施設・ 里親	3歳未満	3歳以上 小学校修了前	中学生	施設・ 里親
平成29年度	32,777	111,228	37,023	206	484,785	1,146,525	352,910	2,090
平成30年度	31,666	110,659	35,792	199	466,310	1,139,885	340,760	2,000
令和元年度	30,530	109,892	35,180	195	448,680	1,129,130	334,675	1,950
令和2年度	28,654	108,431	35,408	176	419,690	1,117,125	337,025	1,825
令和3年度	26,460	105,519	35,692	166	388,510	1,090,520	341,235	1,700

資料：保険年金課

(注1) 児童手当の受給対象は中学校修了前の児童です。

(注2) 児童手当の受給者数は延べ人数です。

(各年度末現在)

母子家庭		父子家庭		ひとり暮らし寡婦 ・高齡寡婦		重度心身障害者 老人等		精神障害老人	
受給者	支給額	受給者	支給額	受給者	支給額	受給者	支給額	受給者	支給額
2,465	81,776	154	5,160	56	6,079	1,252	119,763	38	844
2,464	85,533	159	4,898	60	4,940	1,259	122,990	37	809
2,323	80,289	164	6,475	66	4,981	1,204	124,291	40	942
2,259	69,188	167	4,349	68	4,637	1,165	115,378	45	899
2,205	66,276	165	4,107	69	4,466	1,149	109,362	43	995

111. 母子福祉資金貸付および償還状況

(単位：金額 円)

区分	貸付		償還	
	件数	金額	件数	金額
平成29年度	10	11,822,000	110	11,581,494
平成30年度	15	7,289,000	109	13,616,483
令和元年度	13	6,879,000	103	13,273,978
令和2年度	15	4,732,000	92	8,063,454
令和3年度	8	2,700,800	93	18,374,218
(資金区分)				
事業開始	-	-	1	100,594
就職支度	-	-	-	-
事業継続	-	-	-	-
住宅	-	-	-	-
就学支度	1	470,000	39	12,185,274
修学	7	2,230,800	50	5,841,890
修業	-	-	1	168,904
医療介護	-	-	-	-
技能習得	-	-	-	-
結婚	-	-	-	-
生活	-	-	1	77,556
転宅資金	-	-	1	-

資料：子育て支援課

112. 児童扶養手当および特別児童扶養手当支給者数

(単位：人)

区分	児童扶養手当	特別児童扶養手当
平成29年度	929	190
平成30年度	965	188
令和元年度	915	192
令和2年度	897	202
令和3年度	870	204

資料：子育て支援課、障害福祉課

113. 身体障害者（児）数

(単位：人)

(各年度末現在)

区分	総数			視覚	聴覚平衡	音声言語	肢体不自由	内部
	計	18歳未満	18歳以上					
平成29年度	4,280	108	4,172	331	347	55	2,308	1,239
平成30年度	4,266	108	4,158	341	346	51	2,272	1,256
令和元年度	4,074	103	3,971	324	330	47	2,151	1,222
令和2年度	4,082	99	3,983	323	328	47	2,151	1,233
令和3年度	4,117	95	4,022	327	325	47	2,131	1,287

資料：障害福祉課

114. 知的障害者（児）数

(単位：人)

(各年度末現在)

区分	総数			最重度・重度	中度・軽度
	計	18歳未満	18歳以上		
平成29年度	1,166	381	785	369	797
平成30年度	1,233	396	837	384	849
令和元年度	1,326	442	884	393	933
令和2年度	1,384	452	932	398	986
令和3年度	1,430	449	981	410	1,020

資料：障害福祉課

115. 精神障害者（児）数

(単位：人)

(各年度末現在)

区分	総数			1級	2級	3級
	計	18歳未満	18歳以上			
平成29年度	845	31	814	30	541	274
平成30年度	955	33	922	36	598	321
令和元年度	1,026	35	991	46	645	335
令和2年度	1,078	36	1,042	56	693	329
令和3年度	1,148	41	1,107	61	731	356

資料：障害福祉課

116. 介護保険制度に基づく要介護認定者数の状況

(単位：人)

(各年度末現在)

区分	計	要支援1	要支援2	要介護1	要介護2	要介護3	要介護4	要介護5
平成29年度	4,831	503	563	984	962	741	640	438
平成30年度	4,936	532	565	1,024	975	763	626	451
令和元年度	5,185	610	613	1,135	988	799	604	436
令和2年度	5,249	614	597	1,168	928	839	701	402
令和3年度	5,321	623	611	1,225	920	848	702	392

資料：高齢福祉推進課

117. 中老人福祉センター利用状況

(各年度末現在)

区分	開館日数	個人		団体		来館者計 (人)	1日平均 利用者数
		男(人)	女(人)	人数(人)	回数		
平成29年度	244	3,432	4,976	29,788	1,641	38,196	157
平成30年度	244	3,232	5,873	30,220	1,733	39,325	161
令和元年度	223	2,742	5,288	25,526	1,548	33,556	150
令和2年度	211	2,576	3,683	22,179	1,301	28,438	135
令和3年度	217	3,727	3,942	16,588	1,358	24,257	112

資料：中老人福祉センター

(注) 令和2年3月6日から3月31日、令和2年4月10日から5月31日および
令和3年8月27日から9月30日まで新型コロナウイルス感染症の感染拡大
防止のため臨時休館していました。

118. 南老人福祉センター利用状況

(各年度末現在)

区分	開館日数	個人		団体		来館者計 (人)	1日平均 利用者数
		男(人)	女(人)	人数(人)	回数		
平成29年度	243	616	2,105	4,693	430	7,414	31
平成30年度	246	539	2,016	4,234	406	6,789	28
令和元年度	225	608	2,488	3,780	367	6,876	31
令和2年度	212	220	617	1,905	253	2,742	13
令和3年度	219	425	880	1,980	209	3,285	15

資料：南老人福祉センター

(注) 令和2年3月6日から3月31日、令和2年4月10日から5月31日および
令和3年8月27日から9月30日まで新型コロナウイルス感染症の感染拡大
防止のため臨時休館していました。

119. 北老人福祉センター利用状況

(各年度末現在)

区分	開館日数	個人		団体		来館者計 (人)	1日平均 利用者数
		男(人)	女(人)	人数(人)	回数		
平成29年度	244	3,254	4,074	10,814	845	18,142	74
平成30年度	244	2,549	3,036	8,570	792	14,155	58
令和元年度	224	2,416	3,296	7,952	777	13,664	61
令和2年度	211	1,772	2,233	4,196	509	8,201	39
令和3年度	218	1,824	2,023	4,598	582	8,445	39

資料：北老人福祉センター

(注) 令和2年3月6日から3月31日、令和2年4月10日から5月31日および
令和3年8月27日から9月30日まで新型コロナウイルス感染症の感染拡大
防止のため臨時休館していました。

第15章 保健および衛生

120. 年齢別死亡数

(単位：人)

区分	平成28年	平成29年	平成30年	令和元年	令和2年
総数	1,038	976	1,059	1,046	1,042
0歳	3	1	1	1	1
1～4歳	1	-	-	1	-
5～9歳	1	-	-	-	-
10～14歳	-	-	-	-	1
15～19歳	3	2	1	5	1
20～24歳	1	3	-	1	5
25～29歳	4	1	2	2	2
30～34歳	2	4	2	1	2
35～39歳	1	4	3	1	1
40～44歳	5	5	8	5	6
45～49歳	9	10	15	12	8
50～54歳	15	13	14	12	16
55～59歳	17	23	27	24	12
60～64歳	33	26	30	26	36
65～69歳	59	49	59	52	49
70～74歳	82	76	72	79	91
75～79歳	98	111	99	99	114
80～84歳	175	157	165	162	145
85歳以上	529	491	561	563	552

資料：湖東健康福祉事務所、『人口動態統計』厚生労働省

121. 主要死因別死亡数

(単位：人)

区分	平成28年	平成29年	平成30年	令和元年	令和2年
総数	1,038	976	1,059	1,046	1,042
悪性新生物	261	262	293	263	285
心疾患	182	187	187	148	139
肺炎	83	51	49	53	55
脳血管疾患	85	80	68	73	67
老衰	83	54	80	117	130
不慮の事故	24	29	36	31	29
自殺	25	11	19	18	12
腎不全	24	18	29	17	24
慢性閉塞性肺疾患	6	12	10	15	12
敗血症	10	17	9	15	17
高血圧性疾患	3	5	4	5	2
糖尿病	8	8	14	7	10
結核	1	-	-	1	1
その他	243	242	261	283	259

資料：湖東健康福祉事務所、『人口動態統計』厚生労働省

122. 医療施設数

(各年10月1日現在)

区分		平成29年	平成30年	令和元年	令和2年	令和3年
総数	施設数	150	149	151	149	147
	病床数	979	979	919	919	919
病院	施設数	3	3	3	3	3
	病床数	941	941	881	881	881
一般診療所	施設数	93	95	95	94	92
	病床数	38	38	38	38	38
歯科診療所	施設数	54	51	53	52	52
	病床数	-	-	-	-	-

資料：湖東健康福祉事務所、『医療施設調査』厚生労働省

123. 医療従事者数

(単位：人)

(各年12月末日現在)

区分	平成24年	平成26年	平成28年	平成30年	令和2年
総数	1,379	1,534	1,601	1,662	1,762
医師	184	182	197	192	211
歯科医師	69	79	76	65	68
薬剤師	177	227	232	252	255
助産師	31	39	43	43	37
看護師・保健師	918	1,007	1,053	1,110	1,191

資料：滋賀県健康医療福祉部医療政策課、『医師・歯科医師・薬剤師統計』厚生労働省

(注) 従業地によります。

124. 環境衛生営業施設数

(各年度末現在)

区分	平成29年度	平成30年度	令和元年度	令和2年度	令和3年度
総数	566	574	584	571	577
旅館	54	53	53	53	51
公衆浴場	15	15	14	14	13
興行場	2	2	2	2	2
理容所	112	112	113	106	106
美容所	285	295	305	305	314
クリーニング所	98	97	97	91	91

資料：湖東健康福祉事務所

(注) 彦根市内分の集計です。

125. 食品衛生営業施設数

(各年度末現在)

区分	平成29年度	平成30年度	令和元年度	令和2年度	令和3年度
総数	2,232	2,091	2,220	2,148	1,860
(旧食品衛生法による許可)					
飲食店	1,190	1,120	1,185	1,178	797
喫茶店	294	264	269	229	152
菓子製造	176	168	197	206	149
アイスクリーム類製造	24	22	25	23	18
乳処理	-	-	-	-	-
乳製品製造	-	-	1	1	1
食肉販売	132	127	144	140	97
魚介類販売	128	121	125	120	88
魚肉ねり製品製造	-	-	-	-	-
清涼飲料水製造	3	3	3	2	1
氷雪製造	-	-	-	-	-
食肉製品製造	2	2	2	2	2
食肉処理	1	1	2	2	2
そうざい製造	54	51	54	57	45
魚介類せり売	-	-	-	-	-
かん詰・びん詰食品製造	1	1	1	1	1
めん類製造	8	7	10	12	8
豆腐製造	4	4	4	3	3
乳類販売	198	183	180	153	-
あん類製造	2	2	2	2	1
食品の冷凍または冷蔵	3	3	4	5	5
みそ製造	5	5	6	6	5
しょう油製造	4	4	3	3	3
酒類製造	1	1	1	1	1
乳酸菌飲料製造	-	-	-	-	-
食用油脂製造	-	-	-	-	-
氷雪販売	-	-	-	-	-
ソース製造業	2	2	2	2	-
(改正食品衛生法による許可)					
飲食店	-	-	-	-	355
調理機能を有する自動販売機	-	-	-	-	2
食肉販売	-	-	-	-	20
魚介類販売	-	-	-	-	15
魚介類競り売り	-	-	-	-	-
集乳	-	-	-	-	-
乳処理	-	-	-	-	-
特別牛乳搾取処理	-	-	-	-	-
食肉処理	-	-	-	-	-
食品の放射線照射	-	-	-	-	-
菓子製造	-	-	-	-	50
アイスクリーム類製造	-	-	-	-	1
乳製品製造	-	-	-	-	-
清涼飲料水製造	-	-	-	-	-
食肉製品製造	-	-	-	-	-
水産製品製造	-	-	-	-	4
氷雪製造	-	-	-	-	-
液卵製造	-	-	-	-	-
食用油脂製造	-	-	-	-	-
みそ又はしょうゆ製造	-	-	-	-	2
酒類製造	-	-	-	-	-
豆腐製造	-	-	-	-	-
納豆製造	-	-	-	-	-
麺類製造	-	-	-	-	2
そうざい製造	-	-	-	-	20
複合型そうざい製造	-	-	-	-	-
冷凍食品製造	-	-	-	-	2
複合型冷凍食品製造	-	-	-	-	-
漬物製造	-	-	-	-	5
密封包装食品製造	-	-	-	-	2
食品の小分け	-	-	-	-	1
添加物製造	-	-	-	-	-

資料：湖東健康福祉事務所

(注1) 彦根市内分の集計です。

(注2) 令和3年6月1日付け改正食品衛生法の施行で令和4年(2022年)版統計書から掲載区分を見直しています。

126. 予防接種実施状況

(単位：人)

区分	2種混合		3種混合	4種混合	不活化 ポリオ
	(ジフテリア、 破傷風)		(百日ぜき、 ジフテリア、 破傷風)	(百日ぜき、 ジフテリア、 破傷風、 不活化ポリオ)	
	1期	2期			
平成29年度	2	925	-	3,914	41
平成30年度	-	990	-	3,866	6
令和元年度	-	950	-	3,558	1
令和2年度	-	1,014	1	3,327	-
令和3年度	-	931	-	3,177	1

区分	麻しん		風しん		風しん第5期		高齢者 インフルエンザ
	1期	2期	1期	2期	抗体検査	5期	
平成29年度	-	-	-	-	-	-	14,889
平成30年度	-	-	-	-	-	-	15,244
令和元年度	-	-	-	-	1,590	351	16,234
令和2年度	-	-	-	-	2,719	576	21,044
令和3年度	-	-	-	-	1,154	266	17,753

資料：健康推進課

(注1) HPVワクチン(子宮頸がん予防ワクチン)は平成25年6月14日から積極的な接種勧奨を
(注2)令和2年4月1日から、風しんの第5期を定期接種として実施しています。

127. 健康診査受診者の状況

(単位：人)

区分	乳幼児健康診査						結核健康診断		健康	
	総数	4箇月児	10箇月児	1歳	2歳	3歳	受診者	要精 検者	生活保護	
				6箇月児	6箇月児	6箇月児			受診者	内詳細な 健診受診者
平成29年度	4,890	943	992	997	975	983	3,594	-	26	2
平成30年度	4,774	955	896	949	1,003	971	3,541	-	29	11
令和元年度	4,226	782	839	850	860	895	3,384	-	30	8
令和2年度	2,792	835	40	934	28	955	910	-	28	4
令和3年度	3,927	780	751	754	825	817	2,027	-	27	11

資料：健康推進課

BCG		日本脳炎			麻しん風しん混合	
個別	集団	1 期初回	1 期追加	2 期	1 期	2 期
960	-	2,051	1,046	1,098	1,055	980
972	-	2,230	1,151	1,334	933	1,050
859	-	2,126	1,108	1,108	942	980
830	-	2,045	978	1,426	884	957
779	-	1,563	395	498	740	927

HPV (ヒトパピローマ ウイルス感染症)	Hib (ヒブ)	小児の 肺炎球菌	水痘	高齢者の 肺炎球菌感染症	B型肝炎
7	3,891	3,906	1,926	3,247	2,880
6	3,820	3,816	1,824	2,992	2,784
30	3,378	3,529	1,850	1,059	2,668
66	3,460	3,314	1,731	1,196	2,431
523	3,099	3,094	1,547	1,225	2,333

控えています。

診査		胃がん		子宮頸がん		乳がん		大腸がん		肺がん	
若年者		受診者	要精 検者	受診者	要精 検者	受診者	要精 検者	受診者	要精 検者	受診者	要精 検者
受診者	内詳細な 健診受診 者										
758	238	2,350	132	3,544	53	2,412	179	3,670	205	5,744	62
678	192	2,212	96	3,367	56	2,429	150	3,823	229	5,523	90
395	126	2,215	76	3,433	98	2,479	164	3,951	179	5,244	102
187	35	1,492	28	2,569	73	1,777	81	2,798	170	1,638	21
280	68	1,873	48	3,063	63	2,339	100	3,543	165	3,290	100

128. ごみ収集処理状況

(単位：t)

区分	可燃物搬入回数			可燃物搬入量		
	総数	収集	直接搬入	総数	収集	直接搬入
平成29年度	49,488	11,873	37,615	28,256	18,938	9,318
平成30年度	50,842	11,505	39,337	28,021	18,735	9,286
令和元年度	61,110	11,806	49,304	28,320	19,310	9,009
令和2年度	59,233	11,768	47,465	27,281	19,343	7,938
令和3年度	53,298	11,280	42,018	26,616	18,776	7,840

資料：清掃センター

(注1) 「1日当たりの処理量(可燃物)」は、可燃物の搬入総量を焼却炉の受入日数で

(注2) 不燃物は、広域投棄場利用状況資料によります。

(注3) 資源ごみは、容器包装プラスチック、乾電池、古紙類、廃食用油、使用済み蛍光管

(注4) 可燃物搬入回数は、可燃物として受け入れ後、リサイクルした草木の搬入回数を

129. し尿および浄化槽汚泥の処理状況

(単位：kl)

区分	生し尿	
	合計	
	件数	収集量
平成29年度	20,413	6,543
平成30年度	19,138	5,995
令和元年度	17,330	5,321
令和2年度	15,998	5,091
令和3年度	15,066	4,989

資料：生活環境課

130. 公害苦情受付件数

区分	総数	
		計
平成29年度	53	48
平成30年度	53	51
令和元年度	96	77
令和2年度	81	63
令和3年度	96	77

資料：生活環境課

収集日数	1日当たりの処理量 (可燃物)	不燃物	資源ごみ	粗大ごみ
254	79.6	1,233	2,987	1,721
254	78.3	1,345	2,862	1,977
254	78.9	1,316	2,804	2,142
253	78.6	1,559	2,881	2,195
253	75.8	1,232	2,802	2,051

除した数値です。

を含みます。

含みません。

生し尿				浄化槽汚でい		総収集量
定額制		従量制		収集量		
件数	収集量	件数	収集量			
7,666	2,425	12,747	4,118	15,618	22,161	
7,223	2,261	11,915	3,734	16,271	22,266	
6,158	1,873	11,172	3,448	15,806	21,127	
5,698	1,740	10,300	3,351	15,051	20,142	
5,409	1,758	9,657	3,231	15,141	20,130	

典型7害							その他
大気汚染	水質汚濁	土壌汚染	騒音	振動	地盤沈下	悪臭	
1	16	-	8	-	-	23	5
5	9	-	10	2	-	25	2
2	21	-	15	1	-	38	19
-	13	-	16	-	-	34	18
-	18	-	17	1	-	41	19

131. 河川の水質測定結果

区分	調査地点	水素イオン濃度			溶存酸素量			生物化学的酸素要求量		
		PH			DO(mg/l)			BOD(mg/l)		
		R1	R2	R3	R1	R2	R3	R1	R2	R3
旧港湾上流	プラザ前	7.4	7.1	7.1	9.8	7.3	6.2	2.1	1.2	1.6
猿ヶ瀬川	船町東交差点付近	7.4	7.0	7.3	9.8	8.3	6.6	2.7	1.7	2.4
芹川上流	名神高速道路橋	7.3	7.0	7.2	9.7	7.9	7.2	1.6	1.7	2.0
芹川下流	池州橋	7.5	6.7	7.4	9.3	7.4	7.0	1.8	1.5	1.9
平田川	河口	7.4	6.6	7.2	7.9	7.2	5.6	2.7	1.6	1.6
北川	河口	7.3	6.3	7.4	12.7	9.3	9.9	3.5	2.1	2.6
野瀬川	河口	7.4	6.2	6.9	8.9	6.8	7.3	2.3	1.2	2.4
犬上川中流	犬上橋	7.8	7.1	7.6	7.0	6.4	6.6	1.7	1.7	1.6
犬上川下流	犬上川橋	7.4	7.4	7.5	8.8	7.1	6.4	1.4	1.4	1.5
安食川	大川橋	7.4	7.4	7.3	7.5	7.7	5.9	2.0	2.5	2.1
江面川	江面川橋	7.3	7.4	7.3	7.3	6.8	5.8	3.0	2.1	3.0
宇曾川下流	唐崎橋	7.5	7.7	7.3	8.9	8.0	6.1	2.6	2.1	2.4
矢倉川	河口	7.3	7.0	7.2	7.5	6.6	5.9	3.0	1.5	2.3
文録川	河口	7.3	7.1	7.4	9.3	7.6	6.0	2.6	1.7	3.0
不飲川	西ノ辻橋	7.3	7.2	7.4	6.5	7.0	5.5	2.3	2.1	2.7
曾根沼	三津屋町	7.3	7.4	7.3	8.1	8.3	6.5	6.0	5.4	3.2
中堀	立花町西交差点付近	7.5	7.0	7.2	8.7	7.0	5.8	3.1	2.1	1.7
内堀	彦根東高校前	7.5	6.9	7.4	8.8	8.6	8.5	3.9	4.7	4.1

資料：生活環境課

(注) 数値はすべて年平均値です。

化学的酸素要求量			浮遊物質			全リン			全窒素		
COD (mg/l)			SS (mg/l)			T-P (mg/l)			T-N (mg/l)		
R1	R2	R3	R1	R2	R3	R1	R2	R3	R1	R2	R3
5.3	3.8	3.5	1.7	2.2	0.8	0.12	0.07	0.11	2.46	2.95	2.85
3.6	2.5	3.6	3.1	3.7	2.8	0.34	0.14	0.14	1.77	1.78	1.88
1.1	1.4	1.6	2.2	1.5	0.7	0.03	<0.02	<0.02	0.71	0.92	0.96
1.3	1.8	1.5	2.5	2.6	1.1	0.06	0.04	0.04	1.03	1.43	1.20
2.2	2.2	2.1	2.7	2.5	2.0	0.20	0.09	0.12	1.45	1.55	1.63
2.4	2.1	2.0	2.9	2.4	1.7	0.07	0.05	0.07	0.70	1.05	1.14
2.5	1.5	1.9	3.1	4.2	2.2	0.10	0.04	0.07	1.08	1.33	1.33
0.6	0.8	1.7	1.1	1.0	1.5	0.04	0.05	0.02	0.80	1.17	0.85
0.9	1.9	1.7	1.7	4.4	1.1	0.05	0.02	0.02	0.60	0.80	0.77
3.0	1.8	2.5	5.1	6.2	4.0	0.13	0.06	0.10	1.39	1.37	1.78
3.2	2.8	2.9	6.1	6.8	5.9	0.20	0.09	0.16	1.03	1.30	1.48
3.1	3.3	3.4	4.9	4.2	2.3	0.12	0.06	0.09	1.00	1.35	1.70
3.8	2.9	3.1	5.1	6.3	3.3	0.89	0.05	0.08	0.08	1.02	1.21
3.5	3.1	3.8	3.3	4.8	1.7	0.17	0.09	0.13	1.37	1.63	1.75
3.3	3.1	3.9	6.9	5.3	4.0	0.17	0.12	0.16	0.64	1.14	1.28
8.2	10.5	6.0	10.7	24.3	7.6	0.13	0.10	0.07	0.85	1.55	0.89
5.9	5.4	3.9	6.0	5.6	2.4	0.16	0.09	0.11	2.18	2.25	2.75
6.1	8.2	5.1	7.2	16.3	6.8	0.19	0.12	0.09	1.65	1.43	1.80

132. 市立病院利用状況

(単位：人)		(外来患者数)								
区分	総数	内科*	脳神経 内科	外科*	整形 外科	産婦 人科	小児科	耳鼻 いんこう 科	眼科	皮膚科
平成29年度	228,815	42,014	5,666	11,027	23,276	5,050	11,513	11,025	10,342	7,009
平成30年度	231,278	43,904	6,404	11,684	23,084	4,669	11,483	10,437	9,983	8,001
令和元年度	226,816	44,694	6,140	12,136	22,384	4,186	10,575	10,362	9,470	7,568
令和2年度	194,527	40,312	4,929	10,385	21,048	373	6,017	8,753	8,374	6,153
令和3年度	208,181	44,663	5,135	10,644	21,274	503	8,055	9,462	9,123	8,062
令和3年4月	17,218	3,496	473	848	1,792	17	558	815	744	651
5月	15,580	3,356	410	723	1,646	27	550	717	604	623
6月	17,850	3,649	445	934	1,882	33	773	820	808	689
7月	17,694	3,634	474	869	1,709	40	878	776	726	763
8月	18,229	4,147	424	818	1,814	37	806	830	808	811
9月	17,632	3,821	412	903	1,774	55	570	786	789	713
10月	17,613	3,626	425	960	1,850	59	525	806	822	692
11月	17,552	3,653	407	981	1,794	50	573	838	807	623
12月	17,217	3,616	408	948	1,814	52	653	796	735	606
令和4年1月	17,186	3,902	397	946	1,770	47	770	674	731	657
2月	15,472	3,557	395	761	1,522	38	631	710	700	539
3月	18,938	4,206	465	953	1,907	48	768	894	849	695

(単位：人)		(入院患者数)								
区分	総数	内科*	脳神経 内科	外科*	整形 外科	産婦 人科	小児科	耳鼻 いんこう 科	眼科	皮膚科
平成29年度	121,006	23,411	100	10,384	13,796	1,922	4,016	1,043	1,099	345
平成30年度	123,195	23,702	1,531	10,486	16,953	1,465	3,925	1,228	1,099	891
令和元年度	126,267	27,499	1,149	10,748	17,503	1,232	3,028	921	956	478
令和2年度	113,460	24,101	-	8,504	21,415	63	1,719	484	591	864
令和3年度	119,553	23,022	2	7,988	21,294	-	2,820	576	637	846
令和3年4月	9,468	1,964	-	584	1,542	-	159	48	46	48
5月	9,666	1,873	-	632	1,630	-	191	18	38	67
6月	9,282	1,833	-	700	1,471	-	244	65	63	89
7月	9,789	2,013	-	634	1,752	-	289	117	48	83
8月	10,454	1,867	-	551	1,917	-	476	67	47	65
9月	10,135	1,890	2	542	1,553	-	324	26	45	70
10月	9,808	1,957	-	692	1,579	-	229	2	64	68
11月	9,713	1,937	-	795	1,837	-	200	62	57	28
12月	10,064	2,075	-	894	1,876	-	196	50	67	66
令和4年1月	10,723	1,982	-	635	2,301	-	257	35	53	96
2月	9,626	1,632	-	628	1,932	-	104	41	52	88
3月	10,825	1,999	-	701	1,904	-	151	45	57	78

資料：市立病院病院総務課

(注) 令和元年(2019年)版統計書から入院患者数は、延入院患者数を掲載しております。
「内科」は、内科・消化器内科・血液内科・糖尿病代謝内科、「外科」は、

泌尿器科	脳神経外科	麻酔科	歯科口腔外科	呼吸器内科 呼吸器外科	放射線科	形成外科	心療内科	循環器内科	緩和ケア内科	在宅診療科
23,307	9,044	-	14,523	12,702	3,903	11,275	1,074	25,321	549	195
23,275	8,256	-	14,802	12,831	3,151	12,342	1,099	24,957	732	184
23,947	8,153	-	13,184	12,611	5,345	12,088	1,125	22,098	623	127
23,049	5,891	-	11,296	11,232	4,440	10,712	1,069	19,826	532	136
23,517	6,914	-	9,997	11,942	5,170	10,724	1,098	21,209	575	114
1,909	559	-	926	960	505	901	91	1,902	54	17
1,823	526	-	670	906	378	876	75	1,630	35	5
1,954	536	-	858	1,052	382	1,018	102	1,863	43	9
2,013	581	-	884	1,033	410	939	91	1,807	54	13
2,011	503	-	848	938	491	940	81	1,860	56	6
1,990	590	-	900	1,043	397	886	114	1,843	39	7
2,045	667	-	889	1,083	333	946	95	1,733	51	6
2,057	644	-	854	972	428	949	81	1,791	40	10
1,977	595	-	850	1,010	446	830	91	1,725	56	9
1,886	588	-	819	976	420	794	83	1,665	51	10
1,765	441	-	699	876	452	720	82	1,530	46	8
2,087	684	-	800	1,093	528	925	112	1,860	50	14

泌尿器科	脳神経外科	麻酔科	歯科口腔外科	呼吸器内科 呼吸器外科	放射線科	形成外科	心療内科	循環器内科	緩和ケア内科	在宅診療科
7,367	9,864	-	2,182	16,191	-	2,841	-	19,077	5,460	1,908
5,804	9,367	-	2,484	15,682	-	3,278	-	18,522	5,137	1,641
5,918	11,547	-	2,517	14,869	-	3,489	-	17,231	4,925	2,257
7,380	9,279	-	2,458	13,025	-	2,800	-	15,240	4,324	1,213
6,146	11,471	-	1,927	16,976	-	2,010	-	17,002	4,973	1,863
516	777	-	196	1,298	-	259	-	1,464	383	184
499	876	-	123	1,576	-	264	-	1,438	278	163
520	860	-	148	1,350	-	288	-	1,182	290	179
633	739	-	164	1,254	-	178	-	1,176	383	326
537	828	-	223	1,915	-	51	-	1,300	390	220
560	1,021	-	164	1,637	-	98	-	1,579	442	182
566	1,009	-	181	1,060	-	122	-	1,583	500	196
473	985	-	167	1,061	-	139	-	1,306	470	196
439	963	-	176	1,215	-	223	-	1,300	456	68
439	1,093	-	121	1,485	-	207	-	1,484	467	68
479	1,003	-	109	1,501	-	96	-	1,499	438	24
485	1,317	-	155	1,624	-	85	-	1,691	476	57

外科・乳腺外科・消化器外科の各合計です。

133. 彦根休日急病診療所利用状況

区分	診察 日数	件数			年齢別 (人)				科目別 (人)			
		総数	男	女	0～6歳	7～15歳	16～64歳	65歳～	小児科	内科	外科	その他
平成29年度	72	5,147	2,597	2,550	2,022	939	1,914	272	1,529	1,018	13	2,587
平成30年度	73	4,660	2,395	2,265	1,804	788	1,775	293	1,422	937	8	2,293
令和元年度	64	4,064	2,015	2,049	1,538	699	1,599	228	1,235	895	3	1,931
令和2年度	64	690	364	326	191	68	340	91	173	246	2	269
令和3年度	39	889	443	446	238	136	441	74	232	286	1	370
令和3年4月	1	16	8	8	8	3	2	3	9	2	-	5
5月	4	62	28	34	-	-	53	9	-	42	-	20
6月	-	-	-	-	-	-	-	-	-	-	-	-
7月	2	51	21	30	27	6	14	4	17	11	1	22
8月	2	47	20	27	18	5	19	5	15	17	-	15
9月	2	26	15	11	8	4	12	2	9	3	-	14
10月	-	-	-	-	-	-	-	-	-	-	-	-
11月	2	26	14	12	9	2	13	2	7	8	-	11
12月	7	121	60	61	47	13	47	14	35	36	-	50
令和4年1月	8	178	99	79	54	24	82	18	60	68	-	50
2月	6	229	115	114	31	43	140	15	46	74	-	109
3月	5	133	63	70	36	36	59	2	34	25	-	74

区分	二次転送		保険別 (件)				
	救急車	自家用車	国保	社保	福祉医療	後期医療	生活保護
平成29年度	-	125	399	2,239	2,310	119	11
平成30年度	-	133	312	1,848	2,286	143	22
令和元年度	-	93	264	1,584	2,063	104	7
令和2年度	-	60	82	312	247	48	1
令和3年度	-	40	71	425	360	31	2
令和3年4月	-	2	-	3	12	1	-
5月	-	3	11	46	2	3	-
6月	-	-	-	-	-	-	-
7月	-	2	4	13	32	2	-
8月	-	4	5	22	20	-	-
9月	-	2	3	12	11	-	-
10月	-	-	-	-	-	-	-
11月	-	3	2	11	12	1	-
12月	-	5	8	38	66	8	1
令和4年1月	-	10	13	57	100	8	-
2月	-	6	15	152	54	8	-
3月	-	3	10	71	51	-	1

資料：健康推進課

(注) 時間別 (人) の「17～18時」について、平成30年度以前は「17～19時」に置き換えます。

時間別 (人)				病類別 (件)					
10～12時	12～15時	15～17時	17～18時*	呼吸器系	消化器系	外科器系	眼科	耳鼻科	その他
2,272	1,119	1,002	754	1,843	704	13	19	576	1,992
2,225	1,001	764	670	1,611	748	8	34	557	1,702
2,297	834	719	214	1,588	542	5	12	461	1,456
393	184	108	5	234	185	2	5	101	163
486	272	131	-	316	203	1	1	89	279
7	6	3	-	6	5	-	-	-	5
34	17	11	-	22	20	-	-	7	13
-	-	-	-	-	-	-	-	-	-
34	12	5	-	20	8	1	-	12	10
30	8	9	-	24	8	-	-	3	12
17	4	5	-	10	2	-	-	4	10
-	-	-	-	-	-	-	-	-	-
16	6	4	-	10	5	-	-	8	3
58	40	23	-	36	36	-	1	17	31
97	64	17	-	60	68	-	-	15	35
125	75	29	-	84	36	-	-	18	91
68	40	25	-	44	15	-	-	5	69

地域別 (人)							1日平均 患者数	
彦根市	豊郷町	甲良町	多賀町	愛荘町	県内 (その他市町村)	県外		
3,858	186	194	195	385		186	143	71.5
3,456	163	142	205	349		161	184	63.8
2,948	188	124	191	308		141	164	63.5
514	35	17	42	50		24	8	10.8
662	35	28	42	63		34	25	22.8
13	-	1	-	2		-	-	16.0
40	4	2	6	6		2	2	15.5
-	-	-	-	-		-	-	-
36	1	2	3	3		4	2	25.5
38	3	2	1	1		2	-	23.5
19	2	1	-	3		1	-	13.0
-	-	-	-	-		-	-	-
16	4	2	2	1		1	-	13.0
88	2	4	9	8		1	9	17.3
131	6	6	6	14		7	8	22.3
178	8	6	8	19		7	3	38.2
103	5	2	7	6		9	1	26.6

第16章 教育および文化

134. 幼稚園の概況

区分	園数	学級数	本務教員数
平成30年	9	41	109
令和元年	9	38	95
令和2年	9	37	105
令和3年	9	35	103
令和4年	9	35	108
市立			
彦根幼稚園	1	3	12
高宮幼稚園	1	4	11
佐和山幼稚園	1	3	11
稲枝東幼稚園	1	3	8
旭森幼稚園	1	5	15
城北幼稚園	1	3	8
金城幼稚園	1	5	17
城陽幼稚園	1	3	17
私立			
みどり幼稚園	1	6	9

資料：『学校便覧』滋賀県教育委員会

135. 認定こども園の概況

区分	園数	学級数	本務教員数
平成30年	2	10	56
令和元年	2	10	56
令和2年	2	10	59
令和3年	2	10	32
令和4年	3	13	50
幼保連携型認定こども園	1	6	21
市立			
平田こども園	1	6	21
幼稚園型認定こども園	2	7	29
私立			
聖ヨゼフ幼稚園	1	4	13
認定こども園ひかりの森	1	3	16

資料：『学校便覧』滋賀県教育委員会

(各年5月1日現在)

園児数

総数			3歳児		4歳児		5歳児	
総数	男	女	男	女	男	女	男	女
1,056	515	541	151	182	168	159	196	200
993	483	510	153	151	154	192	176	167
939	469	470	161	138	156	150	152	182
843	453	390	139	109	161	136	153	145
762	413	349	114	115	142	100	157	134
72	37	35	12	12	13	8	12	15
79	35	44	13	16	11	12	11	16
77	44	33	10	9	15	11	19	13
45	25	20	8	6	7	11	10	3
95	56	39	14	12	14	8	28	19
50	31	19	6	7	13	6	12	6
90	46	44	14	13	16	11	16	20
71	40	31	8	11	16	12	16	8
183	99	84	29	29	37	21	33	34

(各年5月1日現在)

園児数

総数			3歳児		4歳児		5歳児	
総数	男	女	男	女	男	女	男	女
294	146	148	45	48	50	52	51	48
295	142	153	45	44	48	56	49	53
290	150	140	54	36	52	48	44	56
296	154	142	46	51	55	45	53	46
327	168	159	52	58	55	53	61	48
164	85	79	24	26	28	25	33	28
164	85	79	24	26	28	25	33	28
163	83	80	28	32	27	28	28	20
127	65	62	21	20	21	24	23	18
36	18	18	7	12	6	4	5	2

136. 小学校の概況

区分	学校数	学級数	本務 教員数	児童数				
				総数			1年	
				総数	男	女	男	女
平成30年	17	282	439	6,351	3,309	3,042	543	466
令和元年	17	288	452	6,400	3,302	3,098	551	539
令和2年	17	279	443	6,325	3,282	3,043	528	470
令和3年	17	285	462	6,210	3,183	3,027	488	493
令和4年	17	291	466	6,148	3,148	3,000	474	481
城東小学校	1	12	20	236	119	117	27	23
城西小学校	1	16	28	339	157	182	28	21
城南小学校	1	30	47	692	362	330	63	43
城北小学校	1	14	22	330	169	161	28	30
佐和山小学校	1	28	40	626	316	310	53	54
旭森小学校	1	32	48	753	394	359	43	50
金城小学校	1	26	43	621	318	303	47	52
鳥居本小学校	1	7	12	94	56	38	5	7
河瀬小学校	1	26	41	601	322	279	37	49
高宮小学校	1	24	35	535	284	251	41	41
亀山小学校	1	8	14	116	62	54	11	13
城陽小学校	1	14	24	250	119	131	24	25
稲枝東小学校	1	16	27	314	160	154	22	21
稲枝西小学校	1	8	16	127	59	68	10	15
稲枝北小学校	1	9	15	105	56	49	8	7
平田小学校	1	13	20	241	116	125	17	18
若葉小学校	1	8	14	168	79	89	10	12

資料：『学校便覧』滋賀県教育委員会

(各年5月1日現在)

児童数									
2年		3年		4年		5年		6年	
男	女	男	女	男	女	男	女	男	女
569	542	505	520	574	508	541	510	577	496
543	474	571	548	509	521	580	508	548	508
539	530	548	471	578	544	511	519	578	509
523	477	533	523	549	469	578	546	512	519
485	495	523	481	535	525	551	473	580	545
21	14	17	26	18	20	10	17	26	17
12	27	31	37	20	32	35	31	31	34
51	58	60	50	65	54	58	58	65	67
22	25	32	28	21	22	36	36	30	20
49	45	53	53	63	51	50	48	48	59
64	67	57	47	60	77	83	51	87	67
45	63	45	45	62	46	56	49	63	48
9	5	11	3	11	5	10	7	10	11
59	39	69	46	52	58	53	37	52	50
46	49	39	44	61	41	51	35	46	41
9	6	10	7	12	13	15	7	5	8
21	22	23	21	18	15	16	20	17	28
25	26	27	16	25	26	30	28	31	37
9	9	11	15	9	11	9	10	11	8
5	7	14	7	8	14	6	6	15	8
27	23	11	19	14	22	23	23	24	20
11	10	13	17	16	18	10	10	19	22

137. 中学校の概況

区分	学校数	学級数	本務教員数	生徒数		
				総数		
				総数	男	女
平成30年	8	127	242	3,293	1,677	1,616
令和元年	8	125	248	3,262	1,697	1,565
令和2年	8	127	254	3,277	1,711	1,566
令和3年	8	128	250	3,305	1,731	1,574
令和4年	8	128	251	3,253	1,657	1,596
県立 河瀬中学校	1	6	13	240	95	145
市立 東中学校	1	30	55	764	405	359
西中学校	1	14	27	356	179	177
南中学校	1	26	47	662	351	311
鳥居本中学校	1	5	12	72	36	36
稲枝中学校	1	12	23	274	140	134
中央中学校	1	18	35	417	199	218
彦根中学校	1	17	39	468	252	216

資料：『学校便覧』滋賀県教育委員会

138. 高等学校の概況

区分	学校数	学級数	本務教員数	生徒数		
				総数		
				総数	男	女
平成30年	6	134	359	4,886	2,912	1,974
令和元年	6	132	350	4,796	2,837	1,959
令和2年	6	133	344	4,741	2,778	1,963
令和3年	6	132	342	4,753	2,819	1,934
令和4年	6	129	347	4,714	2,839	1,875
全日制	6	125	334	4,668	2,793	1,875
県立	4	81	237	3,153	1,896	1,257
彦根東	1	24	62	945	542	403
河瀬	1	15	46	565	293	272
彦根工業	1	18	58	693	619	74
彦根翔西館	1	24	71	950	442	508
私立	2	44	97	1,515	897	618
近江	1	24	50	769	432	337
彦根総合	1	20	47	746	465	281
定時制	[1]	4	13	46	46	-
彦根工業	[1]	4	13	46	46	-

資料：『学校便覧』滋賀県教育委員会

(注1) 全日制の学校数には、併置校を含みます。

(各年5月1日現在)

生徒数					
1年		2年		3年	
男	女	男	女	男	女
551	522	546	533	580	561
596	510	555	521	546	534
557	530	600	513	554	523
579	529	555	531	597	514
524	535	580	529	553	532
35	45	30	50	30	50
132	132	145	118	128	109
67	67	52	57	60	53
106	91	130	104	115	116
7	10	15	14	14	12
41	40	43	46	56	48
57	82	71	58	71	78
79	68	94	82	79	66

(各年5月1日現在)

生徒数							
1年		2年		3年		4年	
男	女	男	女	男	女	男	女
973	662	956	652	966	657	17	3
958	676	919	647	941	633	19	3
937	669	927	661	894	632	20	1
1,008	627	900	656	901	650	10	1
967	630	977	606	883	639	12	-
951	630	966	606	876	639	-	-
640	441	638	407	618	409	-	-
171	150	192	121	179	132	-	-
102	91	98	89	93	92	-	-
218	28	200	28	201	18	-	-
149	172	148	169	145	167	-	-
311	189	328	199	258	230	-	-
137	102	168	99	127	136	-	-
174	87	160	100	131	94	-	-
16	-	11	-	7	-	12	-
16	-	11	-	7	-	12	-

(注2) [] 内は、併置校で外数です。

139. 大学の概況

(各年5月1日現在)

区分	本務 教員 数	学生数										
		総数			1回生		2回生		3回生		4回生	
		総数	男	女	男	女	男	女	男	女	男	女
平成30年	361	5,724	3,153	2,571	750	574	753	642	711	654	939	701
令和元年	360	5,690	3,154	2,536	744	585	748	567	769	670	893	714
令和2年	354	5,686	3,221	2,465	772	564	732	576	761	596	956	729
令和3年	349	5,549	3,182	2,367	733	569	763	559	742	589	944	650
令和4年	343	5,531	3,156	2,375	731	584	729	563	764	572	932	656
滋賀大学	102	2,471	1,742	729	405	170	377	177	409	168	551	214
経済学部	76	2,036	1,394	642	318	153	303	152	327	147	446	190
データサイエンス学部	26	435	348	87	87	17	74	25	82	21	105	24
滋賀県立大学	197	2,580	1,247	1,333	289	328	302	318	312	320	344	367
環境科学部	58	763	446	317	101	85	112	74	119	71	114	87
工学部	48	654	571	83	133	23	137	20	132	18	169	22
人間文化学部	55	867	219	648	53	152	51	156	60	155	55	185
人間看護学部	36	296	11	285	2	68	2	68	1	76	6	73
聖泉大学	44	480	167	313	37	86	50	68	43	84	37	75
人間学部	15	189	111	78	24	16	33	18	34	22	20	22
看護学部	29	291	56	235	13	70	17	50	9	62	17	53

資料：『学校便覧』滋賀県教育委員会

(注) 令和2年度学校便覧の掲載項目見直しによって、令和2年から本務教員数は滋賀県立大学全学
共通教育推進機構等の本務教員数を除いた数値を掲載しております。

140. 特別支援学校の概況

(各年5月1日現在)

区分	本務 教員 数	児童・生徒数										
		総数			幼稚部		小学部		中学部		高等部	
		総数	男	女	男	女	男	女	男	女	男	女
平成30年	61	58	35	23	1	-	7	4	6	7	21	12
令和元年	59	59	40	19	1	1	7	2	7	7	25	9
令和2年	52	41	27	14	-	1	2	1	8	4	17	8
令和3年	51	42	27	15	-	2	2	1	8	3	17	9
令和4年	52	38	24	14	1	2	3	4	3	1	17	7
盲学校	31	22	12	10	1	2	2	3	1	1	8	4
鳥居本養護学校	21	16	12	4	-	-	1	1	2	-	9	3

資料：『学校便覧』滋賀県教育委員会

141. 専修・各種学校の概況

(1) 専修学校 (各年5月1日現在)

区分	学校数	本務教員数	生徒数		
			総数	男	女
令和2年	-	-	-	-	-
令和3年	-	-	-	-	-
令和4年	-	-	-	-	-
スワン服飾専門学校(休校中)	-	-	-	-	-

(2) 各種学校 (各年5月1日現在)

区分	学校数	本務教員数	生徒数		
			総数	男	女
平成30年	1	26	374	199	175
令和元年	1	27	429	234	195
令和2年	1	27	492	271	221
令和3年	1	28	518	283	235
令和4年	1	29	547	302	245
彦根自動車学校	1	29	547	302	245

資料：『学校便覧』滋賀県教育委員会

142. 中学校卒業後の進路状況

区分	卒業生総数			高等学校等 進学者		専修学校 (高等課程) 進学者		専修学校 (一般課程)等 入学者		公共職業能力 開発施設入学		就職者	
	総数	男	女	男	女	男	女	男	女	男	女	男	女
平成28年度	1,184	630	554	623	552	-	-	-	-	-	-	4	-
平成29年度	1,157	585	572	579	565	-	-	-	-	1	-	2	1
平成30年度	1,143	583	560	576	555	-	1	-	-	-	-	2	2
令和元年度	1,081	546	535	543	531	-	-	-	-	-	-	-	-
令和2年度	1,076	553	523	549	517	-	-	-	-	-	-	3	1

区分	無業者 ・不詳		就職者、就職進学者産業別内訳				同左地域 別内訳		
	男	女	第一次	第二次	第三次	その他	県内	県外	
平成28年度	3	2	-	-	4	-	-	3	1
平成29年度	3	6	-	-	3	-	-	3	-
平成30年度	5	2	-	-	2	2	-	4	-
令和元年度	3	4	-	-	-	-	-	-	-
令和2年度	1	5	-	-	4	-	-	4	-

資料：『学校基本調査結果報告書』滋賀県総合企画部統計課

(注1) 進学者に就職進学者を含みます。

(注2) 平成30年(2018年)版彦根市統計書より、専修学校の掲載区分を見直しています。

143. 高等学校卒業後の進路状況

(令和3年度)

区分	総数	男	女	区分	総数	男	女
卒業者総数	1,533	888	645				
進学者	1,125	614	511				
就職者	332	232	100				
その他	77	43	34				
進学者進学先別内訳							
大学	761	428	333				
短期大学	67	6	61				
専修学校・各種学校	297	180	117				
大学・短期大学通信教育部	-	-	-				
就職者産業別内訳				就職者地域別内訳			
農業，林業	-	-	-	滋賀県	317	221	96
漁業	-	-	-	東北・北海道	-	-	-
鉱業，採石業，砂利採取業	-	-	-	関東・甲信越	2	1	1
建設業	32	27	5	東海	6	4	2
製造業	199	157	42	北陸	-	-	-
電気・ガス・熱供給・水道業	1	1	-	近畿（滋賀県以外）	7	6	1
情報通信業	1	-	1	中国・四国・九州・沖縄	-	-	-
運輸業，郵便業	10	6	4	その他	-	-	-
卸売業，小売業	27	10	17				
金融業，保険業	2	-	2				
不動産業，物品賃貸業	-	-	-				
学術研究，専門・技術サービス業	1	1	-				
宿泊業，飲食サービス業	15	8	7				
生活関連サービス業，娯楽業	4	-	4				
教育，学習支援業	1	1	-				
医療，福祉	6	3	3				
複合サービス事業	2	2	-				
サービス業（他に分類されないもの）	2	1	1				
公務（他に分類されるものを除く）	11	7	4				
上記以外のもの	18	8	10				

資料：『令和4年度学校基本調査』文部科学省

（注1）進学者総数に就職進学者を含みます。

（注2）就職者総数は、自営業主等、常用労働者の計です。

（注3）就職者産業別内訳および就職者地域別内訳は就職進学者を含みます。

（注4）専修学校・各種学校に公共職業能力開発施設等入学者を含みます。

（注5）彦根市内に所在する各高等学校の卒業者数です。

144. 大学卒業後の進路状況

(令和3年度)

区分	滋賀大学 彦根キャンパス			滋賀県立大学			聖泉大学		
	総数	男	女	総数	男	女	総数	男	女
卒業生総数	550	377	173	604	298	306	128	37	91
進学者	24	19	5	153	115	38	12	3	9
就職者	469	319	150	400	163	237	112	31	81
就職者産業別内訳									
農・林・漁業	1	1	-	2	-	2	1	1	-
鉱業，採石業，砂利採取業	-	-	-	3	-	3	-	-	-
建設業	26	22	4	20	11	9	2	1	1
製造業	92	63	29	82	47	35	17	7	10
電気・ガス・熱供給・水道業	1	1	-	-	-	-	-	-	-
情報通信業	92	62	30	25	11	14	-	-	-
運輸業，郵便業	10	7	3	5	3	2	1	-	1
卸売業，小売業	41	22	19	50	26	24	12	7	5
金融業，保険業	87	60	27	7	5	2	-	-	-
不動産業，物品賃貸業	15	9	6	8	5	3	-	-	-
学術研究，専門・技術サービス業	17	12	5	33	19	14	-	-	-
宿泊業，飲食サービス業	5	3	2	3	-	3	-	-	-
生活関連サービス業，娯楽業	3	3	-	8	1	7	-	-	-
教育・学習支援業	8	6	2	7	1	6	-	-	-
医療，福祉	5	3	2	74	6	68	78	15	63
複合サービス業	-	-	-	13	5	8	1	-	1
サービス業（他に分類されないもの）	20	14	6	9	4	5	-	-	-
公務（他に分類されるものを除く）	46	31	15	49	18	31	-	-	-
上記以外のもの	-	-	-	2	1	1	-	-	-
就職者地域内訳									
滋賀県	38	25	13	114	36	78	76	21	55
東北・北海道	3	3	-	6	4	2	-	-	-
関東・甲信越	223	155	68	77	38	39	3	1	2
東海	82	55	27	54	24	30	2	-	2
北陸	5	4	1	9	4	5	1	-	1
近畿（滋賀県以外）	109	70	39	124	53	71	8	-	8
中国・四国・九州・沖縄	9	7	2	16	4	12	9	4	5
その他	-	-	-	-	-	-	13	5	8
市内（再掲）	8	4	4	15	6	9	-	-	-

資料：滋賀大学、滋賀県立大学、聖泉大学

(注) 卒業生総数にはその他や不詳などを含みます。

145. 児童・生徒の体位

(1) 男子

区分		小学校						中学校		
		1年	2年	3年	4年	5年	6年	1年	2年	3年
身長(cm)	平成30年	116.4	122.1	127.6	134.0	138.8	144.8	152.6	159.8	165.3
	平成31年	116.5	122.4	127.4	133.0	139.4	144.8	152.6	160.0	165.2
	令和2年	117.3	123.6	129.1	134.2	139.5	146.7	154.0	160.5	166.0
	令和3年	118.1	123.0	128.9	133.9	140.1	145.7	153.2	160.7	165.2
	令和4年	117.1	122.7	128.3	134.0	139.4	145.7	152.2	160.8	167.2
体重(kg)	平成30年	21.0	23.4	26.3	30.7	33.5	37.8	42.9	47.9	53.1
	平成31年	21.1	23.7	26.9	29.7	34.5	37.6	43.3	48.5	53.6
	令和2年	21.7	24.5	27.7	31.3	34.5	39.9	44.4	49.5	54.5
	令和3年	21.7	24.2	27.3	30.5	34.5	37.8	43.7	49.3	53.4
	令和4年	21.6	24.1	27.3	30.9	34.4	39.5	42.7	50.1	56.8

(2) 女子

区分		小学校						中学校		
		1年	2年	3年	4年	5年	6年	1年	2年	3年
身長(cm)	平成30年	115.1	121.3	127.4	133.5	139.8	147.6	152.2	154.5	156.8
	平成31年	115.2	121.3	126.9	133.7	140.0	146.8	151.9	155.1	156.4
	令和2年	116.1	121.9	128.0	134.3	141.4	148.0	152.7	155.5	157.4
	令和3年	115.7	121.4	127.4	133.5	141.1	147.7	151.7	155.2	157.0
	令和4年	116.3	121.8	127.7	133.7	140.8	147.5	152.6	155.2	157.6
体重(kg)	平成30年	20.7	22.8	26.3	29.3	33.2	39.0	42.7	46.1	49.7
	平成31年	20.9	23.3	25.7	29.8	33.3	38.4	43.0	46.6	49.4
	令和2年	21.2	23.8	27.0	30.2	34.9	39.4	43.8	47.7	49.1
	令和3年	20.9	23.5	26.4	29.9	34.2	39.4	42.9	47.3	50.1
	令和4年	21.2	23.5	26.5	30.1	34.7	39.3	44.0	46.7	49.3

資料：学校教育課

(注) 例年は4月に測定していますが、令和2年度は臨時休校の実施につき、6～7月に測定したことから、参考値とします。

146. 市立学校施設の概況

(単位：㎡)

(各年5月1日現在)

区分	校舎面積				講堂・屋内 運動場面積	運動場面積
	総数	木造	鉄筋コンクリート	その他		
平成30年	129,488	2,248	118,314	8,926	23,313	243,583
令和元年	128,459	2,248	118,314	7,897	23,313	242,922
令和2年	129,092	2,248	118,314	8,530	23,313	241,364
令和3年	129,788	2,248	118,314	9,226	23,313	241,497
令和4年	129,788	2,248	118,314	9,226	23,313	241,497
彦根幼稚園	1,200	-	1,200	-	-	1,265
高宮幼稚園	738	-	-	738	-	966
平田こども園	1,844	1,844	-	-	-	1,937
稲枝東幼稚園	384	-	-	384	-	645
旭森幼稚園	688	-	-	688	-	3,953
城北幼稚園	590	-	-	590	-	1,036
金城幼稚園	925	-	-	925	-	2,156
佐和山幼稚園	688	-	-	688	-	1,063
城陽幼稚園	724	-	-	724	-	1,499
城東小学校	5,716	-	5,629	87	1,050	4,381
城西小学校	3,835	-	3,786	49	990	5,504
城南小学校	6,119	-	5,961	158	1,067	10,261
平田小学校	4,224	-	4,184	40	750	13,545
城北小学校	3,098	-	3,000	98	556	11,050
佐和山小学校	5,495	-	5,404	91	751	8,270
旭森小学校	7,623	-	7,591	32	1,215	4,518
城陽小学校	4,806	-	4,806	-	948	5,865
若葉小学校	5,433	-	5,417	16	885	8,683
金城小学校	5,359	-	5,306	53	750	9,564
鳥居本小学校	3,086	33	3,053	-	562	9,662
河瀬小学校	6,031	-	4,529	1,502	750	7,743
亀山小学校	3,759	-	3,699	60	550	5,308
高宮小学校	5,082	-	5,006	76	750	4,305
稲枝東小学校	3,879	-	3,851	28	985	7,286
稲枝西小学校	2,996	-	2,931	65	560	7,611
稲枝北小学校	2,950	-	2,868	82	552	6,926
東中学校	9,368	-	9,368	-	2,130	14,705
西中学校	4,602	371	4,199	32	1,108	13,923
中央中学校	6,374	-	5,768	606	1,210	14,400
南中学校	7,628	-	7,312	316	1,381	15,042
彦根中学校	5,871	-	5,606	265	1,254	14,957
鳥居本中学校	3,001	-	2,500	501	706	7,300
稲枝中学校	5,672	-	5,340	332	1,853	16,168

資料：教育総務課

147. 図書館の利用状況

区分	開館日数	蔵書冊数	入館者数	総数
平成29年度	278	755,911	189,826	595,321
平成30年度	275	765,318	156,629	602,249
令和元年度	194	761,512	138,854	478,098
令和2年度	258	758,215	179,648	506,167
令和3年度	278	688,722	222,449	568,977

資料：図書館

(注1) 団体数は館業務利用を除いて集計しています。

(注2) 平成30年度入館者数は10か月分(計測機器故障のため10・11月分を含みません)

(注3) 令和元年11月1日から令和2年2月6日までは、臨時休館(耐震補強工事のため)。

(注4) 令和2年3月5日から3月24日まで臨時休館(新型コロナウイルス感染症の

(注5) 令和2年4月13日から5月19日は、臨時休館(新型コロナウイルス感染症の

(ただし、同年4月14日から4月19日は、予約本受渡窓口の設置により開館日に

(注6) 令和2年4月21日から4月30日および5月はBM巡回中止(新型コロナウイルス

(注7) 令和2年8月26日は、BM車トラブルの為、予約本のみ貸出しました。

(注8) 令和2年度入館者数は、計測機器不具合のため、令和2年12月16日、18日、26日

(注9) 令和3年度入館者数は、計測機器不具合のため、令和3年4月11日、13日の

148. 図書館の蔵書数

区分	総数	本館			舟橋
		計	一般	児童	計
平成29年度	755,911	634,369	462,649	171,720	17,544
平成30年度	765,318	644,056	471,032	173,024	17,553
令和元年度	761,512	642,417	468,418	173,999	17,558
令和2年度	758,215	640,568	470,429	170,139	17,567
令和3年度	688,722	633,555	466,250	167,305	17,576

資料：図書館

(注) 令和3年度から「団体貸出」蔵書冊数は、館内地域文庫用および文庫の保有冊数のみを

149. 視聴覚資料

(単位：枚、本、組)

(各年度末現在)

区分	視聴覚資料				
	総数	レコード	録音 テープ	C D	紙芝居
平成29年度	6,142	434	1,485	1,256	2,967
平成30年度	6,088	434	1,481	1,255	2,918
令和元年度	6,093	434	1,481	1,255	2,923
令和2年度	6,108	434	1,470	1,254	2,950
令和3年度	6,257	434	1,466	1,317	3,040

資料：図書館

利用冊数			利用者数			地域文庫等利用団体数 (延べ利用団体数)
本館	動く 図書館	地域文庫等 団体	総数	本館	動く 図書館	
550,317	25,232	19,772	107,174	103,308	3,866	1,114
555,719	26,864	19,666	107,215	103,178	4,037	1,180
430,907	26,918	20,273	79,789	75,715	4,074	755
463,329	23,140	19,698	88,610	85,069	3,541	853
523,808	26,579	18,590	100,507	96,383	4,124	946

本館臨時窓口・BM巡回は実施)
 感染拡大防止のため)
 感染拡大防止のため)
 含みます。)
 感染症の感染拡大防止のため)

および令和3年1月20日の数値を含みません。
 数値を含みません。

(各年度末現在)

聖一記念文庫		動く図書館				団体貸出	
一般	児童	計	一般	児童	計	一般	児童
17,488	56	26,183	14,253	11,930	77,815	20,891	56,924
17,497	56	25,617	13,797	11,820	78,092	20,989	57,103
17,502	56	24,525	13,086	11,439	77,012	20,852	56,160
17,511	56	23,834	13,160	10,674	76,246	20,900	55,346
17,520	56	24,365	13,480	10,885	13,226	2,990	10,236

計上しています。

150. 視聴覚ライブラリー所蔵状況

(単位：巻、本、台)

(各年度末現在)

区分	視聴覚資料						映写機・ その他の 機材
	総数	映画 フィルム	ビデオ テープ	スライド	録音テープ	DVD	
平成29年度	2,907	696	1,187	561	296	167	13
平成30年度	2,907	696	1,187	561	296	167	13
令和元年度	2,388	696	668	561	296	167	13
令和2年度	2,388	696	668	561	296	167	13
令和3年度	645	253	225	-	-	167	13

資料：視聴覚ライブラリー

(注) 令和3年度に受入から一定期間を経過した資料の除籍を実施しました。

151. 視聴覚ライブラリー利用状況

(単位：巻、台)

(各年度末現在)

区分	視聴覚資料					映写機・ その他の機材
	総数	映画フィルム	ビデオテープ	スライド	DVD	
平成29年度	5	2	-	-	3	13
平成30年度	2	2	-	-	-	23
令和元年度	6	-	-	-	6	20
令和2年度	-	-	-	-	-	12
令和3年度	-	-	-	-	-	-

資料：視聴覚ライブラリー

(注) 令和3年度から図書館窓口での行事利用申請による貸出に変更したため、映写機・その他の機材貸出数から紙芝居枠を除外しています。

152. 地区公民館の利用状況

区分	総数		研修（講演）		会議		学級講座	
	回数	人数	回数	人数	回数	人数	回数	人数
平成29年度	10,612	194,622	539	15,202	1,016	18,956	8	384
平成30年度	10,897	192,145	679	17,501	1,010	21,497	47	826
令和元年度	9,588	169,606	656	20,194	954	18,185	12	268
令和2年度	6,814	67,428	286	4,131	693	9,073	4	73
令和3年度	8,275	89,904	292	5,403	866	10,502	9	178
稲枝地区公民館	730	8,606	50	647	187	2,669	-	-
西地区公民館	966	7,691	17	229	56	556	3	49
東地区公民館	1,198	10,226	26	219	80	754	-	-
旭森地区公民館	995	7,857	77	773	105	956	-	-
河瀬地区公民館	537	3,998	28	247	85	916	-	-
中地区公民館	1,747	24,241	23	1,442	144	2,086	1	15
鳥居本地区公民館	522	6,506	9	229	56	655	-	-
南地区公民館	1,580	20,779	62	1,617	153	1,910	5	114

資料：生涯学習課

(注) 令和2年4月10日から5月31日および令和3年8月29日から9月30日まで新型コロナウイルス

154. 彦根総合運動場利用状況

(単位：人)

区分	陸上競技場			野球場	総数
	総数	団体	個人		
平成29年度	53,990	53,622	368	23,746	24,348
平成30年度	-	-	-	33,409	-
令和元年度	-	-	-	32,327	-
令和2年度	-	-	-	19,371	-
令和3年度	-	-	-	34,404	-

資料：県立彦根総合運動場

(注1) スポーツ会館は平成29年8月31日、スイミングセンターは平成29年9月18日、テニス

(注2) 令和2年4月11日から5月18日まで新型コロナウイルス感染症の感染拡大防止のため

153. 市民会館の利用状況

区分	総数		舞台練習場		会議室		その他		ギャラリー	
	回数	人数	回数	人数	回数	人数	回数	人数	回数	人数
平成29年度	1,717	33,884	688	10,428	846	15,976	15	263	168	7,217
平成30年度	1,658	32,341	677	9,212	810	16,180	17	303	154	6,646
令和元年度	1,291	25,266	540	8,150	576	10,914	10	170	165	6,032
令和2年度	1,029	15,583	433	5,223	561	7,978	8	222	27	2,160
令和3年度	296	4,953	112	1,398	125	1,777	-	-	59	1,778

資料：市民会館

(注1) 令和2年4月10日から5月31日まで新型コロナウイルス感染症の感染拡大防止のため臨時休館していました。

(注2) 市民会館は令和3年6月30日で閉館しました。

自主講座		趣味グループ		展示・発表		その他	
回数	人数	回数	人数	回数	人数	回数	人数
354	8,447	7,512	76,036	151	50,696	1,032	24,901
321	8,701	7,724	73,535	123	46,912	993	23,173
215	4,992	6,739	65,295	122	36,833	890	23,839
147	1,709	5,029	44,860	10	1,206	645	6,376
272	3,992	5,905	50,109	60	6,175	871	13,545
70	1,194	412	3,934	1	4	10	158
10	184	831	5,675	6	460	43	538
16	144	972	8,058	3	246	101	805
26	260	733	4,870	8	380	46	618
6	67	283	1,909	-	-	135	859
65	1,443	1,293	11,649	31	4,585	190	3,021
68	433	270	2,254	11	500	108	2,435
11	267	1,111	11,760	-	-	238	5,111

ウイルス感染症の感染拡大防止のため臨時休館していました。

団体	スイミングセンター			テニスコート	スポーツ会館 (宿泊施設)
	個人				
	幼・小・中	高校生	学生・一般		
23,243	450	29	626	29,714	1,803
-	-	-	-	-	-
-	-	-	-	-	-
-	-	-	-	-	-

コートは平成29年12月28日、陸上競技場は平成30年3月31日をもって営業を終了しました。臨時休場していました。

155. 高宮地域文化センターの利用状況

(単位：人)

区分	総数		ホール		会議室		図書室		和室	
	回数	人数	回数	人数	回数	人数	回数	人数	回数	人数
平成29年度	1,024	16,139	200	8,723	411	3,576	128	589	133	1,353
平成30年度	1,232	18,018	236	9,598	466	3,787	178	706	185	1,723
令和元年度	975	16,332	195	9,692	383	2,754	108	459	139	1,382
令和2年度	633	6,290	143	3,422	294	1,351	36	130	45	545
令和3年度	638	10,097	158	6,681	222	1,434	41	163	95	743

資料：高宮地域文化センター

(注) 令和2年4月10日から5月31日まで新型コロナウイルス感染症の感染拡大防止のため

156. ひこね市文化プラザの利用状況

(単位：人)

区分	総数		グランドホール		エコーホール		メッセホール		楽屋	
	件数	人数	件数	人数	件数	人数	件数	人数	件数	人数
平成29年度	2,633	257,507	118	123,605	206	29,181	117	21,177	763	19,172
平成30年度	2,631	231,142	127	108,716	215	29,349	114	23,270	783	10,648
令和元年度	2,435	229,501	111	112,139	188	27,620	130	20,951	688	12,196
令和2年度	1,409	61,068	52	24,049	141	7,801	81	4,991	215	4,226
令和3年度	2,092	126,916	75	53,153	190	15,307	114	9,985	454	7,014

資料：ひこね市文化プラザ

(注1) 令和2年4月14日から5月31日まで新型コロナウイルス感染症の感染拡大防止のため

(注2) 令和3年8月30日から9月12日まで新型コロナウイルス感染症の感染拡大防止のため

(注3) ギャラリーは令和3年9月から供用開始しました。

157. みずほ文化センターの利用状況

(単位：人)

区分	総数		ホール		楽屋		練習室1		練習室2	
	件数	人数	件数	人数	件数	人数	件数	人数	件数	人数
平成29年度	601	15,950	76	11,743	48	637	159	1,320	149	1,433
平成30年度	454	15,667	74	13,027	45	223	127	1,002	129	890
令和元年度	446	16,493	73	13,586	48	268	143	1,550	90	681
令和2年度	253	5,565	34	4,633	13	-	65	394	66	327
令和3年度	688	26,736	199	25,070	126	268	125	632	137	549

資料：みずほ文化センター

(注1) 令和2年4月14日から5月31日まで新型コロナウイルス感染症の感染拡大防止のため

(注2) 令和3年8月30日から9月12日まで新型コロナウイルス感染症の感染拡大防止のため

但し、ホールは9月中ワクチン接種会場として使用しました。

調理実習室		練習室	
回数	人数	回数	人数
18	286	134	1,612
18	234	149	1,970
25	365	125	1,680
8	35	107	807
10	66	112	1,010

臨時休館していました。

第1 リハーサル室		第2 リハーサル室		特別会議室		視聴覚室		和室研修室		研修室(3室)		展示ロビー		ギャラリー	
件数	人数	件数	人数	件数	人数	件数	人数	件数	人数	件数	人数	件数	人数	件数	人数
129	12,290	231	8,055	81	1,295	145	6,230	181	2,364	632	26,090	30	8,048	-	-
165	10,436	248	6,309	80	935	127	6,032	146	2,478	593	25,529	33	7,440	-	-
149	11,474	264	7,847	60	764	90	4,689	154	2,374	569	22,065	32	7,382	-	-
118	4,974	201	2,035	31	362	61	1,196	47	334	445	8,031	17	3,069	-	-
215	11,547	282	5,856	49	640	62	1,707	70	956	540	13,690	27	6,224	14	837

臨時休館していました。

臨時休館し、9月13日から9月30日まで一部臨時休館としホール以外の諸室を終日利用中止にしました。

練習室3		展示コーナー	
件数	人数	件数	人数
166	673	3	144
74	287	5	238
92	408	-	-
75	211	-	-
100	211	1	6

臨時休館していました。

臨時休館、9月13日から9月30日まで一部臨時休館とし諸室を終日利用中止にしました。

158. 荒神山自然の家利用状況

(単位：人)

区分	総数	小学生	中学生	少年 団体	主催 事業	その他
平成29年度	18,880	7,634	2,264	4,571	702	3,709
平成30年度	16,006	8,089	1,401	5,251	274	991
令和元年度	16,116	7,527	1,609	3,615	214	3,151
令和2年度	3,673	1,204	361	681	45	1,382
令和3年度	7,888	3,519	520	1,505	430	1,914

資料：荒神山自然の家

(注) 令和2年4月10日から5月31日および令和3年8月29日から9月30日まで新型コロナウイルス感染症の感染拡大防止のため臨時休所していました。

159. 金亀公園利用状況

区分	野球場			テニスコート			多目的競技場		
	件数	人数	照明 単位	件数	人数	照明 単位	件数	人数	照明 単位
平成29年度	401	10,190	524	8,078	39,360	6,388	640	27,139	944
平成30年度	407	9,075	598	8,030	37,484	7,057	671	28,118	1,129
令和元年度	401	10,519	528	7,818	35,959	6,201	637	25,809	1,088
令和2年度	74	1,802	-	6,882	31,378	5,419	502	18,777	783
令和3年度	-	-	-	6,587	32,072	4,517	491	18,898	758

資料：高木・技研 特別共同体

(注1) 照明は、1単位30分としています。

(注2) 令和2年4月1日から野球場は夜間利用していません。

(注3) 令和2年4月19日から5月17日および令和3年8月28日から9月30日まで新型コロナウイルス感染症の感染拡大防止のため閉鎖していました。

(注4) 野球場は令和2年9月をもって廃止となりました。

160. 荒神山公園利用状況

区分	野球場			テニスコート		グラウンドゴルフ場	
	件数	人数	照明 単位	件数	人数	件数	人数
平成29年度	205	25,612	-	1,423	5,651	2,885	14,065
平成30年度	224	41,419	-	2,543	11,900	3,015	15,227
令和元年度	300	39,592	…	3,011	15,193	3,205	15,561
令和2年度	338	22,423	403	2,874	13,210	2,710	10,486
令和3年度	330	29,257	230	2,831	14,726	2,264	10,526

資料：高木・技研 特別共同体

(注1) 照明は、1単位30分としています。

(注2) 照明施設は、令和元年6月から供用開始しました。

(注3) 令和2年4月19日から5月17日および令和3年8月28日から9月30日まで
新型コロナウイルス感染症の感染拡大防止のため閉鎖していました。

161. 宗教法人数

(各年12月31日現在)

区分	総数	神道	仏教	キリスト教	その他諸教
平成29年	312	81	222	3	6
平成30年	311	81	221	3	6
令和元年	310	81	220	3	6
令和2年	309	81	219	3	6
令和3年	309	81	219	3	6

資料：滋賀県総務部総務課

162. 彦根城博物館入場者数

(単位：人)

区分	総数	個人		団体	無料 (公開等)
		一般	小中学生		
平成29年度	156,641	116,413	11,812	6,855	21,561
平成30年度	125,128	92,688	9,688	5,062	17,690
令和元年度	119,072	88,440	10,163	3,338	17,131
令和2年度	67,462	39,736	5,409	576	21,741
令和3年度	62,016	44,688	6,758	948	9,622
令和3年4月	5,591	3,864	631	100	996
5月	5,380	4,165	405	57	753
6月	2,887	2,050	174	65	598
7月	5,702	4,095	1,028	49	530
8月	6,100	4,393	1,059	94	554
9月	4,440	3,352	329	57	702
10月	6,994	5,141	507	97	1,249
11月	10,161	7,092	931	248	1,890
12月	3,735	2,647	444	68	576
令和4年1月	1,144	753	120	2	269
2月	2,152	1,635	166	6	345
3月	7,730	5,501	964	105	1,160

資料：彦根城博物館

(注) 令和2年3月5日から24日および令和2年4月8日から5月22日まで新型コロナウイルス感染症の感染拡大防止のため臨時休館していました。

163. 彦根市子どもセンター利用状況

(単位：人)

区分	総数	個人		団体利用者人数				利用団体数	
		一般	中学生以下	一般		中学生以下		市内	市外
				市内	市外	市内	市外		
平成29年度	140,899	60,355	76,967	1,165	105	1,733	574	95	11
平成30年度	150,462	63,226	80,494	3,079	99	3,179	385	172	8
令和元年度	137,791	57,767	73,199	2,858	142	3,266	559	201	18
令和2年度	43,332	19,587	22,169	374	97	595	510	36	8
令和3年度	58,703	26,135	29,428	1,691	26	1,318	105	134	4

資料：彦根市子どもセンター

(注1) 子どもセンターの主催事業である「きらきらひろば」等の利用者については、個人利用者としてカウントしています。

(注2) 令和2年4月1日から5月31日まで新型コロナウイルス感染症の感染拡大防止のため臨時休館していました。

164. 国指定（選択）文化財

（各年度末現在）

区分	総 数	国宝						重要文化財						特別史跡、 名勝、 天然記念物		史跡、名勝、 天然記念物			無 形 文 化 財	民俗文化財		選 定 保 存 技 術	伝 統 的 建 造 物 群	登 録 文 化 財					
		建 造 物	絵 画	彫 刻	工 芸 品	書 跡	考 古 資 料	歴 史 資 料	建 造 物	絵 画	彫 刻	工 芸 品	古 文 書 籍	考 古 資 料	歴 史 資 料	特 別 史 跡	記 念 物	特 別 天 然 物		史 跡	名 勝				名 勝 跡	天 然 物	有 形	無 形 指 定	
																													形
平成29年度	79	1	1	-	-	-	-	8	-	4	3	1	-	-	1	-	-	2	2	-	-	-	-	-	-	-	1	1	54
平成30年度	80	1	1	-	-	-	-	8	-	5	3	1	-	-	1	-	-	2	2	-	-	-	-	-	-	-	1	1	54
令和元年度	81	1	1	-	-	-	-	8	-	5	3	1	-	-	1	-	-	2	2	-	-	-	-	-	-	-	-	1	56
令和2年度	81	1	1	-	-	-	-	8	-	5	3	1	-	-	1	-	-	2	2	-	-	-	-	-	-	-	-	1	56
令和3年度	81	1	1	-	-	-	-	8	-	5	3	1	-	-	1	-	-	2	2	-	-	-	-	-	-	-	-	1	56

資料：文化財課

165. 県指定（選択）文化財

（各年度末現在）

区分	総 数	有形文化財							史跡、名勝、 天然記念物			（無 形 文 化 財 ） （選 択）	民俗文化財		選 定 保 存 技 術
		建 造 物	絵 画	彫 刻	工 芸 品	跡 書 文 書 籍	考 古 資 料	歴 史 資 料	史 跡	名 勝	記 念 物		天 然 物	有 形	
平成29年度	13	4	1	4	2	-	-	-	1	1	-	-	-	-	-
平成30年度	12	4	1	3	2	-	-	-	1	1	-	-	-	-	-
令和元年度	12	4	1	3	2	-	-	-	1	1	-	-	-	-	-
令和2年度	12	4	1	3	2	-	-	-	1	1	-	-	-	-	-
令和3年度	12	4	1	3	2	-	-	-	1	1	-	-	-	-	-

資料：文化財課

166. 市指定（選択）文化財

（各年度末現在）

区分	総 数	有形文化財							史跡、名勝、 天然記念物			無 形 文 化 財	民俗文化財		
		建 造 物	絵 画	彫 刻	工 芸 品	書 跡	古 文 書	考 古 資 料	歴 史 資 料	史 跡	名 勝		記 念 物	天 然 物	有 形
平成29年度	88	31	13	18	5	1	6	4	-	2	2	2	-	-	4
平成30年度	88	31	13	18	5	1	6	4	-	2	2	2	-	-	4
令和元年度	89	32	13	18	5	1	6	4	-	2	2	2	-	-	4
令和2年度	89	32	13	18	5	1	6	4	-	2	2	2	-	-	4
令和3年度	89	32	13	18	5	1	6	4	-	2	2	2	-	-	4

資料：文化財課

第17章 司法・警察および消防

167. 民事事件処理状況

(1) 大津地方裁判所彦根支部

区分	訴訟事件			調停事件			その他の事件		
	新受件数	既済件数	未済件数	新受件数	既済件数	未済件数	新受件数	既済件数	未済件数
平成29年度	252	262	165	5	2	4	900	880	556
平成30年度	208	220	153	1	5	-	921	902	575
令和元年度	201	212	142	7	3	4	916	918	573
令和2年度	210	190	162	6	9	1	942	972	543
令和3年度	237	207	192	20	20	1	909	916	536

資料：大津地方裁判所

(注1) 管轄区域は、彦根市、東近江市、近江八幡市、犬上郡、愛知郡、蒲生郡です。

(注2) 訴訟事件には、通常訴訟、手形・小切手訴訟、再審（訴訟）、控訴提起、飛躍上告受理申立て、飛躍上告提起、上告提起事件、行政控訴提起、行政飛躍上告受理申立て、行政飛躍上告提起事件を含みます。

(2) 彦根簡易裁判所

区分	訴訟事件			調停事件			その他の事件		
	新受件数	既済件数	未済件数	新受件数	既済件数	未済件数	新受件数	既済件数	未済件数
平成29年度	191	198	48	28	21	12	787	759	30
平成30年度	207	206	49	23	28	7	833	808	55
令和元年度	175	178	46	24	24	7	734	768	21
令和2年度	151	158	39	37	39	5	479	481	19
令和3年度	127	138	28	32	31	6	376	375	20

資料：大津地方裁判所

(注1) 管轄区域は、彦根市、犬上郡および愛知郡です。

(注2) 訴訟事件には、通常訴訟、手形・小切手訴訟、少額訴訟、少額訴訟判決に対する異議申立て、再審（訴訟）控訴提起、少額異議判決に対する特別上告提起、飛躍上告提起事件を含みます。

168. 刑事事件処理状況

(1) 大津地方裁判所彦根支部

区分	通常第一審事件			略式事件			その他の事件		
	新受人員	既済人員	未済人員	新受人員	既済人員	未済人員	新受人員	既済人員	未済人員
平成29年度	131	120	32	-	-	-	69	68	1
平成30年度	128	112	48	-	-	-	54	51	4
令和元年度	138	134	52	-	-	-	53	51	6
令和2年度	127	133	46	-	-	-	80	80	6
令和3年度	108	116	38	-	-	-	52	58	-

資料：大津地方裁判所

(注) 管轄区域は、彦根市、東近江市、近江八幡市、犬上郡、愛知郡、蒲生郡です。

(2) 彦根簡易裁判所

区分	通常第一審事件			略式事件			その他の事件		
	新受人員	既済人員	未済人員	新受人員	既済人員	未済人員	新受人員	既済人員	未済人員
平成29年度	3	3	-	413	409	7	793	793	-
平成30年度	2	2	-	294	291	10	646	645	1
令和元年度	1	-	1	272	273	9	739	740	-
令和2年度	1	1	1	184	183	10	647	646	1
令和3年度	3	4	-	228	238	-	534	535	-

資料：大津地方裁判所

(注) 管轄区域は、彦根市、犬上郡および愛知郡です。

169. 家事審判事件処理状況

○大津家庭裁判所彦根支部

区分	受理件数			既済件数	未済件数
	総数	旧受	新受		
平成29年度	2,916	117	2,799	2,810	106
平成30年度	3,027	106	2,921	2,884	143
令和元年度	3,223	143	3,080	3,079	144
令和2年度	3,197	144	3,053	2,997	200
令和3年度	3,250	200	3,050	3,094	156

資料：大津家庭裁判所

(注) 管轄区域は、彦根市、東近江市、近江八幡市、犬上郡、愛知郡、蒲生郡です。

170. 家事調停事件処理状況

○大津家庭裁判所彦根支部

区分	受案件数			既済件数	未済件数
	総数	旧受	新受		
平成29年度	610	150	460	368	242
平成30年度	693	242	451	480	213
令和元年度	552	213	339	369	183
令和2年度	577	183	394	359	218
令和3年度	644	218	426	452	192

資料：大津家庭裁判所

(注) 管轄区域は、彦根市、東近江市、近江八幡市、犬上郡、愛知郡、蒲生郡です。

171. 人事訴訟事件処理状況

○大津家庭裁判所彦根支部

区分	受案件数			既済件数	未済件数
	総数	旧受	新受		
平成29年度	37	18	19	21	16
平成30年度	49	16	33	21	28
令和元年度	45	28	17	20	25
令和2年度	43	25	18	23	20
令和3年度	45	20	25	20	25

資料：大津家庭裁判所

(注) 管轄区域は、彦根市、東近江市、近江八幡市、犬上郡、愛知郡、蒲生郡です。

172. 刑法犯の認知と検挙状況（件数）

区分	総数		凶悪犯		窃盗	
	認知	検挙	認知	検挙	認知	検挙
平成29年	991	601	2	2	775	499
平成30年	855	279	1	1	653	197
令和元年	728	296	8	8	524	203
令和2年	707	241	2	5	527	164
令和3年	589	296	6	5	399	203

資料：彦根警察署

(注1) 彦根警察署管轄区域は、彦根市、犬上郡です。

(注2) 検挙件数については、過年度未検挙事件の検挙数も含まれています。

173. 刑法犯少年検挙補導人員

区分	総数	殺人	強盗	放火	強制性交等	暴行	傷害	脅迫
平成29年	51	-	-	1	1	6	7	-
平成30年	58	1	-	-	-	4	7	-
令和元年	14	-	-	-	-	2	1	-
令和2年	38	6	-	-	-	-	2	-
令和3年	35	-	2	-	-	-	4	-

区分	恐喝	窃盗	詐欺	横領	わいせつ	その他
平成29年	1	24	-	-	5	6
平成30年	-	34	4	-	2	6
令和元年	-	8	1	-	-	2
令和2年	-	26	-	1	-	3
令和3年	-	22	-	-	1	6

資料：彦根警察署

(注1) 彦根警察署管轄区域は、彦根市、犬上郡です。

(注2) 刑法の一部が改正(平成29年7月13日施行)され、強姦の罪名、構成要件等が改められたことに伴い、平成30年版彦根市統計書より、掲載区分を「強姦」から「強制性交等」に変更しました。

粗暴犯		知能犯		風俗犯		その他	
認知	検挙	認知	検挙	認知	検挙	認知	検挙
27	29	42	20	16	9	129	42
35	21	28	29	16	5	122	26
32	19	40	15	17	16	107	35
24	23	41	18	7	9	106	22
35	29	43	30	5	2	101	27

174. 不良行為少年補導人員

区分	総数	喫煙	飲酒	薬物乱用	粗暴行為	刃物所持	金品不正要求	金品持出し
平成29年	203	44	9	-	7	1	3	-
平成30年	195	42	7	-	3	-	-	3
令和元年	140	39	9	-	3	-	-	-
令和2年	133	38	2	-	5	1	-	2
令和3年	113	19	3	-	20	-	-	-

資料：彦根警察署

(注) 彦根警察署管轄区域は、彦根市、犬上郡です。

175. 交通事故発生状況

区分	総数			国道		
	発生件数	死者数	負傷者数	発生件数	死者数	負傷者数
平成29年	542	4	682	104	-	155
平成30年	483	3	592	100	-	134
令和元年	382	4	464	80	-	104
令和2年	259	8	309	55	-	65
令和3年	253	4	318	57	-	79

資料：彦根警察署

(注) 彦根警察署管轄内。

176. 湖上事故発生件数

区分	総数	衝突	転覆	漂流
平成29年	2	-	1	-
平成30年	3	-	-	2
令和元年	8	1	2	2
令和2年	1	-	-	1
令和3年	2	-	1	-

資料：彦根警察署

(注) 彦根警察署管轄内。

性的 いたずら	暴走行為	家出	無断外泊	深夜 はいかい	怠学	不健全 性的行為	不良交友	不健全 娯楽	その他
-	1	5	-	115	11	-	3	4	-
-	5	6	-	118	8	1	-	2	-
-	3	2	-	75	4	2	-	3	-
1	-	7	-	59	6	1	-	11	-
-	-	9	-	56	2	3	-	1	-

県道			市道			その他		
発生件数	死者数	負傷者数	発生件数	死者数	負傷者数	発生件数	死者数	負傷者数
225	3	278	175	-	202	38	1	47
187	-	233	158	3	177	38	-	48
164	1	203	106	2	118	32	1	39
112	4	138	76	4	89	16	-	17
95	2	122	76	2	84	25	-	33

船火災	水泳中、ボートから 転落等の溺死	その他	保護救護者(人)
-	1	-	5
-	-	1	12
-	-	3	13
-	-	-	12
-	-	1	3

177. 火災損害状況

区分	出火件数				
	合計	建物	林野	車両	船舶
平成29年	43 (7)	21 (4)	1	6 (1)	-
平成30年	51 (11)	32 (5)	-	3	-
令和元年	48 (12)	34 (10)	-	2	-
令和2年	50 (11)	26 (3)	-	3 (2)	-
令和3年	38 (9)	19 (5)	2 (1)	1	-

区分	損害額（千円）				
	合計	建物	林野	車両	船舶
平成29年	34,680 (10,890)	27,640 (4,328)	-	7,003 (6,562)	-
平成30年	261,616 (143,986)	257,422 (141,815)	-	2,006	-
令和元年	151,236 (8,164)	151,098 (8,119)	-	92	-
令和2年	77,524 (59,109)	77,234 (58,981)	-	268 (128)	-
令和3年	48,152 (15,322)	47,739 (15,296)	-	298	-

資料：消防本部警防課

(注) () 内は、犬上郡三町の状況であり、内数です。

その他	焼損面積	
	建物 (㎡)	林野 (a)
15 (2)	481	1
16 (6)	3,944 (2,008)	-
12 (2)	1,108 (295)	-
21 (6)	327 (31)	-
16 (3)	313 (113)	1 (1)

その他	焼損棟数		り災 世帯数	り災 人員数	死傷者数	
	火元棟	類焼棟			死者	傷者
37 (4)	21 (4)	6	15 (1)	34 (1)	1	7
2,188 (2,171)	32 (5)	10 (1)	19 (3)	48 (10)	3	8 (2)
46 (45)	34 (10)	4 (2)	19 (7)	38 (14)	-	12 (1)
22	27 (3)	8	22 (1)	56 (3)	-	9 (1)
115 (26)	19 (5)	3	18 (3)	48 (14)	2 (1)	6 (2)

178. 出火原因別発生状況

区分	合計	たばこ	こんろ	かまど	風呂 かまど	炉	焼却炉	ストーブ	こたつ
平成29年	43 (7)	5	1	-	-	-	-	1	-
平成30年	51 (11)	3 (1)	3	1	-	1	-	2	-
令和元年	48 (12)	9 (3)	4 (2)	-	1	-	-	-	-
令和2年	50 (11)	6 (1)	10 (1)	-	-	1 (1)	2 (1)	3	-
令和3年	38 (9)	8 (1)	4 (1)	-	1	-	-	1 (1)	-

区分	たき火	溶接機 切断機	灯火	衝突の 火花	取灰	火入れ	放火	放火の 疑い	その他	不明
平成29年	4 (1)	1	-	1 (1)	-	1	4	1	10 (3)	2
平成30年	5 (2)	1 (1)	-	-	-	2	2	1	11 (3)	8 (1)
令和元年	4 (2)	-	-	-	-	-	3	2	11 (3)	4
令和2年	7 (1)	-	-	-	-	1	2	1 (1)	4 (1)	2 (1)
令和3年	6 (3)	1	-	-	-	-	2	2 (2)	7 (1)	1

資料：消防本部警防課

(注) () 内は、犬上郡三町の状況であり、内数です。

ボイラー	煙突 煙道	排気管	電気 機器	電気 装置	電灯電話 等の配線	内燃 機関	配線 器具	火遊び	マッチ ライター
-	-	-	1	4	3 (2)	2	1	1	-
-	-	1	3 (1)	1	2 (1)	-	3 (1)	-	1
-	1 (1)	-	4	1	2 (1)	-	2	-	-
-	-	-	2	2 (1)	2	2 (2)	1	2	-
-	-	1	1	-	1	-	1	-	1

179. 事故種別救助出動件数

区分	合計	火災	交通	水難	自然 災害	機械 事故	建物 事故	酸欠 事故	破裂 事故	その他
平成29年	61 (13)	2	35 (7)	4	-	1	2	-	-	17 (6)
平成30年	72 (28)	5 (2)	34 (10)	4 (1)	5 (2)	1	1	3 (2)	-	19 (11)
令和元年	60 (14)	3	34 (9)	7	-	3	4 (1)	1	-	8 (4)
令和2年	66 (27)	2	30 (8)	4 (2)	-	3 (1)	9 (3)	2	-	16 (13)
令和3年	53 (18)	4 (1)	21 (6)	4	-	-	4	6 (3)	-	14 (8)

資料：消防本部警防課

(注) () 内は、犬上郡三町への出動件数であり、内数です。

180. 事故種別救急出動件数

区分	合計	火災	自然災害	水難	交通事故	労働災害	運動競技	一般負傷
平成29年	5,747 (1,113)	22 (3)	1	8	598 (121)	67 (20)	50 (6)	849 (157)
平成30年	5,960 (1,168)	23 (4)	6 (3)	2 (1)	551 (105)	84 (27)	41 (4)	929 (196)
令和元年	5,911 (927)	11	-	5	499 (82)	65 (18)	27	859 (140)
令和2年	5,229 (977)	10	-	5 (2)	433 (101)	56 (10)	28 (2)	794 (163)
令和3年	5,654 (1,048)	9 (3)	1	2	426 (77)	58 (22)	19 (2)	870 (166)

資料：消防本部警防課

(注) ()内は、犬上郡三町への出動件数であり、内数です。

181. 人員および消防車両等

区分	職員数		配備車両						
	消防吏員	その他の職員	合計	普通消防ポンプ	水槽付消防ポンプ自動車	はしご付消防自動車	化学消防ポンプ自動車	小型動力ポンプ付積載車	小型動力ポンプ
平成29年	150 (19)	1	80 (8)	18	4 (1)	2	1	6 (1)	7 (1)
平成30年	154 (21)	1	80 (8)	18	4 (1)	2	1	6 (1)	7 (1)
平成31年	156 (21)	1	83 (8)	18	4 (1)	2	1	7 (1)	9 (1)
令和2年	165 (23)	1	83 (8)	18	4 (1)	2	1	7 (1)	9 (1)
令和3年	165 (23)	1	84 (8)	18	4 (1)	2	1	7 (1)	10 (1)
【配備車両】									
消防署			39 (8)	2	4 (1)	2	1	2 (1)	6 (1)
消防団			45	16	-	-	-	5	4

資料：消防本部警防課

(注) ()内は、犬上分署取扱い分で内数です。

加害	自損 行為	急病	その他
15 (4)	43 (9)	3,845 (715)	249 (78)
28 (8)	64 (10)	4,013 (751)	219 (59)
18 (2)	63 (10)	4,090 (618)	274 (57)
18 (2)	56 (8)	3,560 (624)	269 (65)
17 (5)	55 (14)	3,914 (692)	283 (67)

(各年4月1日現在)

配備車両

消防 単車	救助 工作車	救急 自動車	指揮車	指令車	災害 対策車	査察車	広報車	乗用車	連絡用 単車
1	1	6 (1)	2	1	1	4 (1)	3	2 (1)	21 (2)
1	1	6 (1)	2	1	1	4 (1)	3	2 (1)	21 (2)
1	1	6 (1)	2	1	1	4 (1)	3	2 (1)	21 (2)
1	1	6 (1)	2	1	1	4 (1)	3	2 (1)	21 (2)
1	1	6 (1)	2	1	1	4 (1)	3	2 (1)	21 (2)
1	1	6 (1)	1	-	1	4 (1)	1	2 (1)	5 (2)
-	-	-	1	1	-	-	2	-	16

第18章 議会および行政

182. 市議会開会状況

区分	本会議 開会日数			本会議 会期日数			議会運営委員会
	総数	定例	臨時	総数	定例	臨時	開会数
平成29年	27	25	2	102	100	2	41
平成30年	30	24	6	117	100	17	52
令和元年	28	25	3	111	108	3	41
令和2年	26	24	2	116	114	2	40
令和3年	26	24	2	112	110	2	40

資料：議会事務局

183. 議決等件数

区分	市長提出										
	種類別							議決態様別			
	総数	条例	予算	決算	専決処分	直接請求事件	その他事件	原案可決	修正可決	否決	その他
平成29年	118	33	29	5	3	-	48	118	-	-	-
平成30年	87	35	32	3	2	-	15	85	1	1	-
令和元年	131	62	33	3	2	-	31	130	-	1	-
令和2年	153	47	49	4	4	-	49	152	1	-	-
令和3年	108	31	40	4	8	-	25	108	-	-	-

区分	議員提出										年間延件数	請願	陳情
	種類別					議決態様別							
	総数	条例	意見書	決議	規則その他	原案可決	修正可決	否決	その他				
平成29年	6	3	2	-	1	3	1	1	1	124	4	10	
平成30年	15	3	5	5	2	10	-	5	-	102	9	13	
令和元年	6	1	1	3	1	2	-	4	-	137	3	14	
令和2年	12	2	8	-	2	6	-	6	-	165	1	5	
令和3年	10	2	4	1	3	9	-	1	-	118	6	13	

資料：議会事務局

184. 陳情要望、市民の声受付件数

(単位：件)

区分	人数 (団体数)		件数		市長直轄 組織		企画振興部		文化スポーツ 部		総務部		市民環境部	
	陳情 要望	市民 の声	陳情 要望	市民 の声	陳情 要望	市民 の声	陳情 要望	市民 の声	陳情 要望	市民 の声	陳情 要望	市民 の声	陳情 要望	市民 の声
平成29年度	349	229	852	261	-	-	29	39	-	-	9	53	24	59
平成30年度	336	243	836	267	2	19	28	23	-	-	5	66	27	48
令和元年度	294	246	790	315	11	55	17	29	-	-	3	102	31	65
令和2年度	328	301	789	355	5	77	15	42	1	4	5	54	43	76
令和3年度	379	473	854	523	14	47	15	54	3	33	3	74	27	94

区分	福祉保健部		子ども 未来部		産業部		都市建設部		歴史まちづ くり部		上下水道部		市立病院	
	陳情 要望	市民 の声	陳情 要望	市民 の声	陳情 要望	市民 の声	陳情 要望	市民 の声	陳情 要望	市民 の声	陳情 要望	市民 の声	陳情 要望	市民 の声
平成29年度	1	19	2	5	40	26	805	92	-	-	5	6	-	12
平成30年度	1	22	3	18	49	41	783	88	-	-	5	7	-	8
令和元年度	1	23	2	15	47	42	752	117	-	-	7	3	-	9
令和2年度	4	34	1	20	49	37	687	82	55	36	9	9	1	9
令和3年度	1	93	2	35	43	36	737	135	62	58	7	7	-	10

区分	出納室		議会		選挙管理 委員会		監査委員		農業委員会		固定資産 評価審査 委員会		消防本部・ 消防署	
	陳情 要望	市民 の声	陳情 要望	市民 の声	陳情 要望	市民 の声	陳情 要望	市民 の声	陳情 要望	市民 の声	陳情 要望	市民 の声	陳情 要望	市民 の声
平成29年度	-	1	-	2	-	-	-	-	1	-	-	-	6	-
平成30年度	-	-	-	9	-	-	-	-	2	3	-	-	4	1
令和元年度	-	-	-	15	-	1	-	-	3	-	-	-	5	1
令和2年度	-	1	-	3	-	-	-	-	4	-	-	-	4	4
令和3年度	1	1	-	5	1	2	-	-	11	3	-	-	9	10

区分	教育委員会	
	陳情 要望	市民 の声
平成29年度	117	36
平成30年度	115	48
令和元年度	117	63
令和2年度	131	60
令和3年度	121	48

資料：まちづくり推進課

(注1) 「陳情・要望」とは、自治会、団体等からの件数です。

(注2) 「市民の声」は、「市政への意見・提言」等の件数です。

(注3) 1件につき拝読した担当部署が複数ある場合は、それぞれの区分に計上しているため、件数と人数(団体数)の合計は合いません。

(注4) 市長直轄組織は、平成30年度に新設しました。

(注5) 文化スポーツ部および歴史まちづくり部は、令和2年度に新設しました。

185. 委員会開会状況

常任委員会

区分	開会回数				
	総数	企画総務 消防	福祉病院 教育	市民産業 建設	予算
平成29年	35	8	8	7	12
平成30年	34	10	6	7	11
令和元年	42	14	5	7	16
令和2年	36	9	7	5	15
令和3年	31	6	4	7	14

特別委員会

区分	開会回数						
	総数	予算	決算	議会改革	本庁舎 耐震化 整備検討	新市民体育 センター 整備調査	市庁舎耐震補強・ 増築・改修工事に かかる工事請負 契約に関する 調査特別委員会
平成29年	19	-	4	5	2	8	-
平成30年	18	-	4	6	-	-	8
令和元年	8	-	4	4	-	-	-
令和2年	8	-	4	4	-	-	-
令和3年	9	-	4	5	-	-	-

資料：議会事務局

186. 意見公募手続件数

区分	全体		計画・構想・ 方針の新規策定 または改定		憲章・宣言の 新規策定または 改定		条例の制定 または改廃		その他必要と 認めるもの	
	実施 件数	内意見 提出が あったもの	実施 件数	内意見 提出が あったもの	実施 件数	内意見 提出が あったもの	実施 件数	内意見 提出が あったもの	実施 件数	内意見 提出が あったもの
平成29年度	12	6	11	6	-	-	1	-	-	-
平成30年度	10	4	10	4	-	-	-	-	-	-
令和元年度	7	3	6	2	-	-	1	1	-	-
令和2年度	12	8	11	7	-	-	1	1	-	-
令和3年度	14	10	12	9	1	1	1	-	-	-

資料：まちづくり推進課

(注) 彦根市意見公募手続要綱に基づく実施件数です。

187. 諸相談件数

区分	総数	法律 相談	登記・ 表示登記 相談	行政 相談	相続 手続 相談	消費 生活 相談	教育相談		
							総数	面接 相談	電話 相談
平成29年度	714	19	47	10	59	579	2,301	1,037	1,264
平成30年度	840	18	38	4	65	715	1,978	734	1,244
令和元年度	547	13	24	2	44	464	1,750	716	1,034
令和2年度	587	18	38	2	34	495	1,525	652	873
令和3年度	566	25	36	2	55	448	1,855	722	1,133

資料：まちづくり推進課、教育研究所、生活環境課

188. 市職員数

(各年4月1日現在)

区分	総数	市長 事務局	市立 病院	水道 事業	議会 事務局	選挙 管理 委員会 事務局	教育 委員会 事務局	監査 委員 事務局	農業 委員会 事務局	消防
平成30年	1,579	574	602	29	8	2	202	3	4	155
平成31年	1,585	605	610	29	8	-	168	3	5	157
令和2年	1,593	607	618	27	8	-	162	3	5	163
令和3年	1,586	620	611	25	8	-	151	3	5	163
令和4年	1,595	633	604	28	8	-	150	3	5	164

資料：人事課

(注) 定数外(休職、育児休業、派遣)を含みます。

第19章 財政

189. 歳入歳出決算額累年比較（一般会計）

歳入
(単位：円)

区分	平成29年度	平成30年度	令和元年度	令和2年度	令和3年度
歳入合計	44,940,552,882	44,875,225,301	45,728,052,302	64,191,044,540	57,090,546,324
市税	18,267,838,977	18,500,220,437	18,193,322,867	17,539,676,691	17,655,066,336
地方譲与税	274,434,000	279,226,000	284,244,028	288,413,000	293,141,000
利子割交付金	29,733,000	30,882,000	16,575,000	17,812,000	15,132,000
配当割交付金	72,214,000	60,847,000	73,273,000	65,858,000	101,457,000
株式等譲渡所得割交付金	87,568,000	56,353,000	50,253,000	84,701,000	121,029,000
法人事業税交付金	-	-	-	206,684,000	324,735,000
地方消費税交付金	1,866,083,000	2,066,706,000	1,944,805,000	2,366,809,000	2,579,513,000
ゴルフ場利用税交付金	11,529,717	9,347,415	9,664,461	8,360,082	9,389,957
自動車取得税交付金	101,507,000	112,837,000	64,391,359	-	-
環境性能割交付金	-	-	16,250,000	33,873,000	36,491,000
地方特例交付金	95,044,000	103,500,000	334,664,000	140,824,000	369,295,000
地方交付税	4,376,163,000	4,019,217,000	4,274,223,000	4,445,965,000	6,158,113,000
交通安全対策特別交付金	15,130,000	13,635,000	13,070,000	13,796,000	12,187,000
分担金及び負担金	707,703,936	722,184,470	624,871,653	481,001,369	353,309,362
使用料及び手数料	1,472,909,962	1,278,384,530	1,260,627,679	862,726,109	893,822,808
国庫支出金	6,236,382,671	5,953,539,788	6,132,549,263	20,195,953,731	11,463,215,056
県支出金	2,891,625,877	2,947,289,321	2,988,670,893	3,433,887,328	3,248,309,498
財産収入	101,429,810	105,541,442	86,763,580	100,553,658	191,794,233
寄附金	73,050,939	127,173,023	274,149,858	224,379,308	574,370,090
繰入金	1,254,651,368	2,767,442,075	1,430,699,756	2,174,106,004	2,858,365,103
繰越金	772,283,994	697,669,554	1,066,051,815	1,177,955,873	1,041,791,113
諸収入	1,312,349,631	1,204,284,246	1,162,728,090	1,291,956,387	1,515,963,768
市債	4,920,920,000	3,818,946,000	5,426,204,000	9,035,753,000	7,274,056,000

資料：『彦根市各会計歳入歳出決算書』財政課

歳出
(単位：円)

区分	平成29年度	平成30年度	令和元年度	令和2年度	令和3年度
歳出合計	44,242,883,328	43,809,173,486	44,550,096,429	63,149,253,427	54,727,017,999
議会費	292,577,632	296,840,707	285,309,218	281,889,406	291,851,534
総務費	5,412,644,336	5,483,629,457	5,838,818,474	19,251,135,178	7,427,387,135
民生費	14,751,728,936	14,555,049,922	14,758,315,282	15,371,373,685	18,080,727,837
衛生費	5,775,041,492	5,625,944,687	5,201,170,821	5,350,603,451	6,397,907,772
労働費	64,102,460	61,204,617	60,221,060	61,877,201	61,707,733
農林水産業費	748,418,429	837,014,073	753,396,513	753,580,696	812,869,356
商工費	586,666,975	620,514,875	579,498,857	1,029,815,999	1,090,391,337
土木費	5,558,135,973	5,891,895,017	5,725,692,204	5,782,230,548	6,009,586,893
消防費	1,689,700,453	1,497,164,563	1,626,721,813	1,650,029,372	1,660,318,115
教育費	5,993,250,232	5,438,183,474	5,874,813,866	10,121,602,802	9,207,507,793
災害復旧費	34,974,588	143,454,133	16,807,000	-	-
公債費	3,335,641,822	3,358,277,961	3,829,331,321	3,495,115,089	3,686,762,494
予備費	-	-	-	-	-

190. 令和3年度一般会計歳入予算および決算

(単位：円)

区分	予算現額	収入済額	予算現額と 収入済額との比較
歳入合計	57,582,587,000	57,090,546,324	△ 492,040,676
市税	17,222,497,000	17,655,066,336	432,569,336
市民税	7,258,297,000	7,544,483,452	286,186,452
固定資産税	7,602,350,000	7,693,774,737	91,424,737
軽自動車税	358,446,000	363,855,987	5,409,987
市たばこ税	745,963,000	791,008,503	45,045,503
入湯税	1,732,000	2,005,800	273,800
都市計画税	1,255,709,000	1,259,937,857	4,228,857
地方譲与税	283,000,000	293,141,000	10,141,000
地方揮発油譲与税	71,000,000	72,782,000	1,782,000
自動車重量譲与税	200,000,000	208,094,000	8,094,000
森林環境譲与税	12,000,000	12,265,000	265,000
利子割交付金	20,000,000	15,132,000	△ 4,868,000
利子割交付金	20,000,000	15,132,000	△ 4,868,000
配当割交付金	52,000,000	101,457,000	49,457,000
配当割交付金	52,000,000	101,457,000	49,457,000
株式等譲渡所得割交付金	35,000,000	121,029,000	86,029,000
株式等譲渡所得割交付金	35,000,000	121,029,000	86,029,000
法人事業税交付金	272,000,000	324,735,000	52,735,000
法人事業税交付金	272,000,000	324,735,000	52,735,000
地方消費税交付金	2,235,000,000	2,579,513,000	344,513,000
地方消費税交付金	2,235,000,000	2,579,513,000	344,513,000
ゴルフ場利用税交付金	9,000,000	9,389,957	389,957
ゴルフ場利用税交付金	9,000,000	9,389,957	389,957
環境性能割交付金	27,000,000	36,491,000	9,491,000
環境性能割交付金	27,000,000	36,491,000	9,491,000
地方特例交付金	249,007,000	369,295,000	120,288,000
地方特例交付金	134,007,000	134,007,000	0
新型コロナウイルス感染症対策 地方税減収補填特別交付金	115,000,000	235,288,000	120,288,000
地方交付税	5,938,931,000	6,158,113,000	219,182,000
地方交付税	5,938,931,000	6,158,113,000	219,182,000

資料：『彦根市各会計歳入歳出決算書』財政課

(単位：円)

区分	予算現額	収入済額	予算現額と 収入済額との比較
交通安全対策特別交付金	13,070,000	12,187,000	△ 883,000
交通安全対策特別交付金	13,070,000	12,187,000	△ 883,000
分担金及び負担金	395,412,000	353,309,362	△ 42,102,638
負担金	395,412,000	353,309,362	△ 42,102,638
使用料及び手数料	940,910,000	893,822,808	△ 47,087,192
使用料	608,323,000	591,193,248	△ 17,129,752
手数料	332,587,000	302,629,560	△ 29,957,440
国庫支出金	12,274,807,000	11,463,215,056	△ 811,591,944
国庫負担金	6,024,474,000	5,978,626,210	△ 45,847,790
国庫補助金	6,223,947,000	5,459,928,884	△ 764,018,116
委託金	26,386,000	24,659,962	△ 1,726,038
県支出金	3,407,095,000	3,248,309,498	△ 158,785,502
県負担金	2,097,465,000	2,059,942,710	△ 37,522,290
県補助金	1,050,151,000	926,512,937	△ 123,638,063
委託金	259,479,000	261,853,851	2,374,851
財産収入	126,137,000	191,794,233	65,657,233
財産運用収入	32,620,000	29,683,438	△ 2,936,562
財産売払収入	93,517,000	162,110,795	68,593,795
寄附金	606,462,000	574,370,090	△ 32,091,910
寄附金	606,462,000	574,370,090	△ 32,091,910
繰入金	2,916,309,000	2,858,365,103	△ 57,943,897
特別会計繰入金	61,820,000	71,055,635	9,235,635
基金繰入金	2,854,489,000	2,787,309,468	△ 67,179,532
繰越金	1,041,792,000	1,041,791,113	△ 887
繰越金	1,041,792,000	1,041,791,113	△ 887
諸収入	1,520,902,000	1,515,963,768	△ 4,938,232
延滞金、加算金及び過料	12,000,000	9,181,456	△ 2,818,544
市預金利子	1,000	10,761	9,761
貸付金元利収入	14,666,000	13,610,411	△ 1,055,589
受託事業収入	484,522,000	450,544,577	△ 33,977,423
雑入	1,009,713,000	1,042,616,563	32,903,563
市債	7,996,256,000	7,274,056,000	△ 722,200,000
市債	7,996,256,000	7,274,056,000	△ 722,200,000

191. 令和3年度一般会計歳出予算および決算

(単位：円)

区分	予算現額	支出済額	翌年度繰越額	不用額
歳出合計	57,582,587,000	54,727,017,999	1,469,154,000	1,386,415,001
議会費	296,898,000	291,851,534	-	5,046,466
議会費	296,898,000	291,851,534	-	5,046,466
総務費	7,587,228,935	7,427,387,135	4,184,000	155,657,800
総務管理費	6,736,692,935	6,604,901,531	884,000	130,907,404
徴税費	447,397,000	437,560,282	-	9,836,718
戸籍住民基本台帳費	264,269,000	248,595,459	3,300,000	12,373,541
選挙費	87,272,000	85,772,701	-	1,499,299
統計調査費	20,662,000	20,057,871	-	604,129
監査委員費	30,936,000	30,499,291	-	436,709
民生費	18,989,327,000	18,080,727,837	389,406,000	519,193,163
社会福祉費	8,220,424,000	7,604,457,409	360,699,000	255,267,591
児童福祉費	9,355,994,000	9,066,088,780	28,707,000	261,198,220
生活保護費	1,412,909,000	1,410,181,648	-	2,727,352
衛生費	6,681,398,377	6,397,907,772	-	283,490,605
保健衛生費	3,118,448,000	2,899,397,981	-	219,050,019
清掃費	2,221,504,377	2,157,065,491	-	64,438,886
上水道費	21,423,000	21,422,009	-	991
病院費	1,320,023,000	1,320,022,291	-	709
労働費	62,170,000	61,707,733	-	462,267
労働諸費	62,170,000	61,707,733	-	462,267
農林水産業費	870,901,000	812,869,356	20,855,000	37,176,644
農業費	827,672,000	773,858,897	20,855,000	32,958,103
林業費	42,240,000	38,213,908	-	4,026,092
水産業費	989,000	796,551	-	192,449

資料：『彦根市各会計歳入歳出決算書』財政課

(単位：円)

区分	予算現額	支出済額	翌年度繰越額	不用額
商工費	1,177,186,000	1,090,391,337	-	86,794,663
商工費	1,177,186,000	1,090,391,337	-	86,794,663
土木費	6,835,821,000	6,009,586,893	749,338,000	76,896,107
土木管理費	302,091,000	300,721,408	-	1,369,592
道路橋りょう費	1,182,074,000	1,014,213,737	108,768,000	59,092,263
河川費	378,653,000	194,628,145	182,796,000	1,228,855
都市計画費	4,781,294,000	4,313,683,690	457,774,000	9,836,310
住宅費	191,709,000	186,339,913	-	5,369,087
消防費	1,701,757,000	1,660,318,115	9,000,000	32,438,885
消防費	1,701,757,000	1,660,318,115	9,000,000	32,438,885
教育費	9,670,629,943	9,207,507,793	296,371,000	166,751,150
教育総務費	1,043,401,000	1,022,105,271	-	21,295,729
小学校費	869,685,000	725,184,127	92,164,000	52,336,873
中学校費	390,707,000	373,659,388	9,450,000	7,597,612
幼稚園費	499,144,073	487,771,897	-	11,372,176
社会教育費	2,036,816,000	2,005,736,077	-	31,079,923
保健体育費	4,830,876,870	4,593,051,033	194,757,000	43,068,837
公債費	3,687,263,000	3,686,762,494	-	500,506
公債費	3,687,263,000	3,686,762,494	-	500,506
予備費	22,006,745	-	-	22,006,745
予備費	22,006,745	-	-	22,006,745

192. 歳入歳出決算額累年比較（特別会計）

歳入

（単位：円）

区分	平成29年度	平成30年度	令和元年度	令和2年度	令和3年度
歳入合計	28,264,112,786	26,557,334,278	25,764,282,105	20,197,943,690	20,496,584,708
国民健康保険事業	11,740,322,530	10,046,162,038	9,813,530,087	9,669,618,561	9,873,758,559
下水道事業	6,781,954,039	6,425,322,671	5,740,759,047	-	-
休日急病診療所事業	103,124,406	77,697,986	65,748,041	34,216,701	29,217,603
農業集落排水事業	279,367,961	289,291,496	278,213,582	278,996,338	270,027,772
介護保険事業	8,174,980,508	8,519,994,813	8,627,095,234	8,887,682,736	8,996,973,927
後期高齢者医療事業	1,184,363,342	1,198,865,274	1,238,936,114	1,327,429,354	1,326,606,847

歳出

（単位：円）

区分	平成29年度	平成30年度	令和元年度	令和2年度	令和3年度
歳出合計	27,555,227,432	26,077,673,879	25,549,445,116	20,143,197,789	20,285,623,055
国民健康保険事業	11,310,671,362	10,011,627,272	9,768,090,196	9,638,406,102	9,758,473,831
下水道事業	6,563,079,156	6,100,024,448	5,612,126,236	-	-
休日急病診療所事業	79,628,583	58,978,975	49,364,665	34,163,974	29,214,767
農業集落排水事業	279,367,961	289,291,496	278,213,582	278,996,338	270,027,772
介護保険事業	8,157,914,481	8,440,381,400	8,621,914,617	8,885,431,047	8,922,028,618
後期高齢者医療事業	1,164,565,889	1,177,370,288	1,219,735,820	1,306,200,328	1,305,878,067

資料：『彦根市各会計歳入歳出決算書』財政課

（注）令和2年度から下水道事業は公営企業会計に移行しました。

193. 令和3年度特別会計予算および決算

(単位：円)

区分	予算現額	歳入決算額	歳出決算額	歳入歳出差引額
合計	20,772,103,000	20,496,584,708	20,285,623,055	210,961,653
国民健康保険事業	9,949,667,000	9,873,758,559	9,758,473,831	115,284,728
休日急病診療所事業	30,862,000	29,217,603	29,214,767	2,836
農業集落排水事業	272,105,000	270,027,772	270,027,772	0
介護保険事業	9,163,435,000	8,996,973,927	8,922,028,618	74,945,309
後期高齢者医療事業	1,356,034,000	1,326,606,847	1,305,878,067	20,728,780

資料：『彦根市各会計歳入歳出決算書』財政課

194. 公営企業会計決算（収益の収支）

病院事業会計

（単位：円）

区分	平成29年度	平成30年度	令和元年度	令和2年度	令和3年度
病院事業収益	11,270,329,866	12,008,759,836	12,522,232,236	14,195,691,871	14,238,654,641
医業収益	10,375,233,720	11,051,240,936	11,580,991,821	11,053,643,107	11,923,184,878
医業外収益	895,096,146	957,518,900	941,240,415	2,925,048,764	2,315,465,573
特別利益	-	-	-	217,000,000	4,190
病院事業費用	12,084,582,016	12,462,257,075	12,621,407,457	13,045,386,005	13,081,483,346
医業費用	11,145,093,631	11,512,590,221	12,061,412,496	12,266,304,765	12,548,763,276
医業外費用	534,957,385	545,139,854	559,994,961	562,081,240	532,720,070
特別損失	404,531,000	404,527,000	-	217,000,000	-

水道事業会計

（単位：円）

区分	平成29年度	平成30年度	令和元年度	令和2年度	令和3年度
水道事業収益	2,400,727,473	2,392,156,056	2,409,820,485	2,267,357,760	2,430,281,374
営業収益	2,062,373,174	2,056,835,675	2,068,224,884	1,880,358,356	2,091,697,751
営業外収益	338,087,722	334,971,763	341,346,222	386,068,552	338,372,736
特別利益	266,577	348,618	249,379	930,852	210,887
水道事業費	2,007,677,992	2,057,900,914	2,132,071,235	1,895,038,922	1,991,929,730
営業費用	1,831,429,448	1,879,109,628	1,941,664,731	1,792,686,921	1,852,613,219
営業外費用	174,540,758	176,933,340	188,687,910	101,079,614	137,238,728
特別損失	1,707,786	1,857,946	1,718,594	1,272,387	2,077,783
予備費	-	-	-	-	-

下水道事業会計

（単位：円）

区分	平成29年度	平成30年度	令和元年度	令和2年度	令和3年度
下水道事業収益	-	-	-	4,622,216,867	4,403,373,482
営業収益	-	-	-	1,658,561,988	1,665,894,199
営業外収益	-	-	-	2,702,494,307	2,695,913,782
特別利益	-	-	-	261,160,572	41,565,501
下水道事業費	-	-	-	3,714,037,661	3,656,772,798
営業費用	-	-	-	3,053,301,258	3,117,568,010
営業外費用	-	-	-	570,686,786	494,078,460
特別損失	-	-	-	90,049,617	45,126,328
予備費	-	-	-	-	-

資料：『彦根市病院事業会計決算書』、『彦根市水道事業会計決算書』、
『彦根市下水道事業会計決算書』

（注）令和2年度から下水道事業は公営企業会計に移行しました。

195. 市債目的別現在高（普通会計）

（単位：千円）

区分	平成29年度	平成30年度	令和元年度	令和2年度	令和3年度
合計	39,441,234	40,154,742	41,980,488	47,728,039	51,504,279
公共事業等債	2,791,369	2,973,323	3,406,415	3,699,617	4,293,657
防災・減災・国土強靱化緊急対策事業債	-	-	38,800	124,200	177,700
公営住宅建設事業債	425,716	427,072	402,847	388,916	391,164
災害復旧事業債	13,082	21,585	19,280	21,166	17,494
緊急防災・減災事業債	243,448	195,148	139,830	93,406	46,797
全国防災事業債	67,700	67,426	64,435	61,435	58,427
教育・福祉施設等整備事業債	5,997,081	6,243,639	6,097,027	6,370,656	6,078,859
一般単独事業債	7,578,331	7,612,393	8,732,601	12,805,306	15,189,337
辺地対策事業債	-	-	-	-	-
過疎対策事業債	-	-	-	-	-
公共用地先行取得等事業債	208,948	174,122	139,296	104,470	69,644
行政改革推進債	-	-	-	-	-
厚生福祉施設整備事業債	34,873	26,388	17,749	8,954	-
地域財政特例対策債	-	-	-	-	-
退職手当債	-	-	-	-	-
国の予算貸付・					
政府関係機関貸付債	-	-	-	-	-
地域改善対策特定事業債	-	-	-	-	-
財源対策債	1,920,172	2,052,704	2,180,976	2,448,447	2,627,726
減収補填債	3,499	-	232,100	908,800	922,000
臨時財政特例債	-	-	-	-	-
公共事業等臨時特例債	-	-	-	-	-
減税補填債	572,554	431,108	332,622	246,026	173,257
臨時税収補填債	-	-	-	-	-
臨時財政対策債	19,549,502	19,910,992	20,009,310	20,153,596	21,168,690
調整債	-	-	-	-	-
減収補填債特例分	-	-	158,000	288,811	288,811
都道府県貸付金	34,959	18,842	9,200	4,233	716

資料：『地方財政状況調査表（市町村分）』財政課

196. 市税収入状況

(単位：円)

区分	予算現額	調定額	収入済額	不納欠損額	収入未済額
平成29年度	17,093,576,000	18,676,742,525	18,267,838,977	49,819,441	359,084,107
平成30年度	17,691,289,000	18,874,314,018	18,500,220,437	18,105,502	355,988,079
令和元年度	17,858,262,000	18,596,175,527	18,193,322,867	34,504,475	368,348,185
令和2年度	17,376,451,000	18,080,637,439	17,539,676,691	55,456,612	485,504,136
令和3年度	17,222,497,000	18,028,498,213	17,655,066,336	56,422,478	317,009,399
市民税	7,258,297,000	7,617,278,829	7,544,483,452	5,964,847	66,830,530
固定資産税	7,602,350,000	7,946,707,485	7,693,774,737	42,678,781	210,253,967
軽自動車税	358,446,000	370,623,009	363,855,987	885,853	5,881,169
市たばこ税	745,963,000	791,008,503	791,008,503	-	-
特別土地保有税	-	-	-	-	-
入湯税	1,732,000	2,005,800	2,005,800	-	-
都市計画税	1,255,709,000	1,300,874,587	1,259,937,857	6,892,997	34,043,733

資料：税務課

(注) 軽自動車税の収入状況について、令和元年10月より軽自動車の自動車取得税（県税）が廃止され、環境性能割として市税となったことから、従前の軽自動車税にあたる種別割と合算した額としています。

197. 都市計画税賦課状況

区分	納税義務者数(人)	課税標準額(円)	税額(円)
平成29年度	35,389	421,965,477,044	1,258,923,500
平成30年度	35,601	417,651,515,629	1,245,984,700
令和元年度	35,754	424,875,360,839	1,267,631,900
令和2年度	35,861	432,201,333,014	1,289,878,600
令和3年度	35,881	417,016,346,546	1,244,425,900
土地	29,904	191,648,999,420	1,244,425,900
家屋	29,471	225,367,347,126	

資料：税務課（最終調定）

198. 固定資産税賦課状況

区分	納税義務者数(人)	課税標準額(円)	税額(円)
平成29年度	46,358	553,865,520,909	7,577,848,200
平成30年度	46,609	550,634,456,632	7,540,759,100
令和元年度	46,763	560,451,492,538	7,672,936,700
令和2年度	46,836	575,412,879,489	7,875,610,300
令和3年度	46,783	554,091,539,953	7,596,550,100
土地	37,434	173,243,790,636	7,573,834,000
家屋	37,787	261,964,127,545	
償却資産	1,369	117,261,016,772	
交付金	5	1,622,605,000	22,716,100

資料：税務課

第20章 選挙

199. 選挙人名簿登録者数

(単位：人)

(各年9月1日現在)

投票所名	総数	男	女
平成30年	91,741	45,189	46,552
令和元年	91,915	45,291	46,624
令和2年	91,779	45,331	46,448
令和3年	91,784	45,334	46,450
令和4年	91,646	45,401	46,245
彦根市役所本庁舎	2,146	1,033	1,113
城東小学校体育館	1,725	812	913
城西小学校体育館	2,334	1,098	1,236
西中学校多目的ホール	2,755	1,355	1,400
後三条会館	2,079	1,034	1,045
金城小学校体育館	3,552	1,728	1,824
中地区公民館	2,439	1,178	1,261
中老人福祉センター	3,465	1,709	1,756
城北小学校体育館	3,570	1,765	1,805
市民交流センター	2,233	1,120	1,113
東中学校柔剣道場	3,928	1,965	1,963
千鳥ヶ丘会館	1,690	796	894
旭森小学校体育館	4,458	2,250	2,208
旭森地区公民館	4,873	2,398	2,475
平田小学校体育館(館内南側)	3,336	1,684	1,652
平田小学校体育館(館内北側)	2,670	1,340	1,330
城南小学校体育館(館内南側)	4,989	2,560	2,429
城南小学校体育館(館内北側)	5,906	2,983	2,923
南地区公民館	2,858	1,380	1,478
ふれあいの館	1,585	767	818
若葉小学校図工室	3,495	1,698	1,797
鳥居本地区公民館	1,917	967	950
小野こまち会館	206	107	99
人権・福祉交流会館	1,225	585	640
河瀬小学校体育館	1,721	836	885
川瀬馬場町駅地区自治会集会所	3,848	1,966	1,882
亀山出張所	1,558	755	803
楡町公民館	560	266	294
高宮地域文化センター	4,433	2,411	2,022
肥田町公民館	632	306	326
稲枝東小学校体育館	2,167	1,063	1,104
野良田公会堂	1,749	856	893
稲里会館	418	197	221
稲枝支所	1,169	555	614
稲枝北小学校体育館	894	414	480
石寺町公民館	813	392	421
稲枝西小学校体育館	1,365	625	740
新海町さざなみホール	885	447	438

資料：選挙管理委員会

200. 選挙の投票状況

執行日	選挙名	当選者数	立候補者数	当日の
				総数
平成24年12月16日	衆議院議員総選挙	1	4	88,188
平成25年4月21日	彦根市長選挙	1	3	86,819
平成25年7月21日	参議院議員通常選挙	-	-	88,795
平成26年7月13日	滋賀県知事選挙	-	-	87,635
平成26年12月14日	衆議院議員総選挙	1	3	88,547
平成27年4月12日	滋賀県議会議員一般選挙	4	6	87,822
平成27年4月26日	彦根市議会議員一般選挙	24	32	87,532
平成28年7月10日	参議院議員通常選挙	-	-	91,203
平成29年4月23日	彦根市長選挙	1	3	89,918
平成29年10月22日	衆議院議員総選挙	1	4	91,488
平成30年6月24日	滋賀県知事選挙	-	-	90,137
平成31年4月7日	滋賀県議会議員一般選挙	4	7	90,470
平成31年4月21日	彦根市議会議員一般選挙	24	26	90,414
令和元年7月21日	参議院議員通常選挙	-	-	92,084
令和3年4月25日	彦根市長選挙	1	3	90,244
令和3年10月31日	衆議院議員総選挙	1	2	91,713
令和4年7月10日	滋賀県知事選挙	-	-	90,033
令和4年7月10日	参議院議員通常選挙	-	-	91,472

資料：選挙管理委員会

有権者数		投票者総数	投票率 (%)	男		女	
男	女			投票者数	投票率 (%)	投票者数	投票率 (%)
43,165	45,023	50,526	57.29	25,142	58.25	25,384	56.38
42,307	44,512	36,305	41.82	17,562	41.51	18,743	42.11
43,432	45,363	40,837	45.99	20,630	47.50	20,207	44.55
42,707	44,928	39,389	44.95	19,164	44.87	20,225	45.02
43,230	45,317	44,916	50.73	22,295	51.57	22,621	49.92
42,826	44,996	38,902	44.30	18,905	44.14	19,997	44.44
42,647	44,885	43,806	50.05	20,730	48.61	23,076	51.41
44,623	46,580	48,467	53.14	23,892	53.54	24,575	52.76
43,954	45,964	35,209	39.16	16,915	38.48	18,294	39.80
44,853	46,635	46,373	50.69	22,907	51.07	23,466	50.32
44,169	45,968	31,814	35.30	15,318	34.68	16,496	35.89
44,406	46,064	35,029	38.72	17,101	38.51	17,928	38.92
44,388	46,026	39,230	43.39	18,707	42.14	20,523	44.59
45,360	46,724	43,993	47.77	21,681	47.80	22,312	47.75
44,441	45,803	34,868	38.64	16,845	37.90	18,023	39.35
45,296	46,417	50,031	54.55	24,570	54.24	25,461	54.85
44,392	45,641	46,973	52.17	22,934	51.66	24,039	52.67
45,223	46,249	47,041	51.43	22,970	50.79	24,071	52.05

第21章 その他

201. 彦根市の概要

滋賀県の東北部に位置する彦根市は、昭和12年に県下で2番目の市として誕生し、経済・文化都市として成長してまいりました。近年は、京阪神・中京・北陸の三大経済圏を集約する要ともいふべき格好の立地条件に恵まれ、「湖東の中心都市」として、着実な発展を遂げつつあります。

かつて彦根には、縄文式土器や弥生式土器の発見された矢倉川遺跡をはじめ、6～7世紀の古墳群集がみられる荒神山、正法寺、磯山などの遺跡があり、早くからこの地に人が住んでいたことを物語っています。

戦国時代に入り豊臣秀吉が実権を握ると、石田三成が佐和山に入り、この地方一帯を治めていました。関ヶ原の戦いで三成が敗れたあと、徳川四天王の一人井伊直政が、この地に封ぜられた磯山に築城しようとしたが、果たさず病没したあと、慶長8年(1603年)直継のとき工事にかかり、20年の歳月をかけて元和8年(1622年)直孝のとき現在の彦根城を完成しました。その後大政奉還にいたるまでの約270年間、彦根藩井伊家35万石の城下町として、この地方の政治、経済、文化の中心として繁栄してきました。

202. 彦根市のあゆみ

- | | |
|-------|--|
| 昭和12年 | ○ 彦根町、松原村、北青柳村、青波村、千本村、福満村が合併し、市制を施行
面積25.08km ² 、人口39,335人、世帯数7,520世帯 |
| 昭和13年 | ○ 第1回市議会議員選挙を執行
○ 市章を制定
○ 彦根商工会議所が創立
○ 市立幼稚園が完成
○ 都市計画風致地域を指定（雨壺山ほか） |
| 昭和14年 | ○ 県総合運動場が完成 |
| 昭和15年 | ○ 市制施行3周年記念式典を挙げる
○ 自治功労者表彰を実施
○ 国勢調査人口36,143人、世帯数7,560世帯
○ 都市計画街路網計画を決定（東新町、平田線ほか） |
| 昭和16年 | ○ 市立高等女学校を開校
○ 高松宮殿下がご来彦
○ 都市計画用途地域を指定 |
| 昭和17年 | ○ NHKが金亀町から放送を開始
○ 磯田村、南青柳村を編入合併
面積31.79km ² 、人口40,364人、世帯数8,428世帯
○ 都市計画街路事業に着手 |
| 昭和19年 | ○ 井伊家から彦根城およびその一帯の寄付を受ける
○ 彦根商業高等学校、市立高等女学校が廃校 |
| 昭和20年 | ○ 太平洋戦争の空襲により、死者14人、重軽傷者49人等の被害
○ 県水産試験場が松原町に移転新築 |
| 昭和22年 | ○ 6・3・3制教育制度により、東・西・南の3新制中学を設置
○ 彦根観光協会が創立
○ 国勢調査人口46,049人、世帯数10,345世帯 |
| 昭和23年 | ○ 彦根警察署が発足
○ 松原干拓事業が完成
○ 豪雨により矢倉川決壊、冠水田800反、床下浸水190戸 |
| 昭和24年 | ○ 市内各町に事務派出員（事務嘱託）を委嘱
○ マラリヤ撲滅事業を推進 |

- 彦根観光博覧会を開催
- 滋賀大学が設置
- 琵琶湖新八景に「月明彦根の古城」が入選
- 市民の友（現広報ひこね）を創刊
- 昭和25年 ○ 第1回成人の日記念耐寒駅伝競走を実施
- 県立短期大学が設置
- 日夏村を編入合併。面積35.34km²
- 第1回商工祭を開催
- 国勢調査人口49,207人、世帯数10,731世帯
- 日本観光百選に彦根城（建造物）、琵琶湖（湖沼）が入選
- 昭和26年 ○ 第1回彦根文化祭を開催
- 国道8号新設工事に着工
- 彦根城跡が史跡に、玄宮楽々園が名勝に指定
- 彦根城太鼓門および続櫓1棟・天秤櫓1棟・西の丸三重櫓および続櫓・二の丸佐和口多聞櫓1棟が重要文化財に指定
- 天皇陛下がご来彦、楽々園でご宿泊
- 彦根商工会議所建物が完成
- 土地改良事業に着手
- 西保育園園舎が完成
- 昭和27年 ○ 市制施行15周年記念式典を挙
- 鳥居本村を編入合併
- 面積58.56km²、人口52,838人、世帯数11,438世帯
- 東保育園園舎が完成
- 彦根城天守閣、附櫓および多聞櫓2棟が国宝に指定
- 昭和28年 ○ 母子寮、千鳥ヶ丘寮（老人ホーム）を開
- 大老・井伊直弼公の生誕地として開国百年祭を開催
- 昭和29年 ○ 児童公園（外馬場町）が完成
- 第1回城まつりを開催
- 昭和30年 ○ 彦根城解体修理第1期工事（天秤櫓・太鼓櫓）に着工
- 彦根屏風（紙本金地著色風俗図）が国宝に指定
- 国民健康保険制度を実施
- 国勢調査人口51,613人、世帯数11,457世帯
- 昭和31年 ○ 史跡彦根城跡が特別史跡に指定
- 河瀬村、亀山村を編入合併
- 面積69.77km²、人口59,474人、世帯数13,080世帯
- 彦根城天秤櫓の解体修理が完成
- 東海道本線が電化
- 彦根警察署少年補導所を開所
- 昭和32年 ○ 彦根城天守閣の解体修理に着工
- 市制施行20周年記念式典を挙
- 高宮町を編入合併
- 面積73.10km²、人口63,339人、世帯数13,948世帯
- 世界連邦都市および国際観光平和都市を宣言
- 彦根城太鼓櫓の解体修理が完成
- 彦根市民の歌を制定
- 昭和33年 ○ 宅地造成事業を開始
- 昭和34年 ○ 金亀公園（児童公園）が完成
- 上水道建設工事に着工
- 新市建設計画を策定
- 台風15号が襲来。家屋全半壊98戸、床上浸水1,024戸、堤防決半壊40ヶ所、橋梁の流失18ヶ所等の被害
- 昭和35年 ○ 国道8号が開通
- 彦根城天守閣・附櫓および多聞櫓の解体修理が完成
- 開国記念館が完成

- 国勢調査人口60,864人、世帯数14,654世帯
- 上水道の給水を開始
- 昭和36年 ○ 防災建築街区（川原町）工事に着工
- 国民宿舎「湖城荘」が完成
- 昭和37年 ○ 市立病院看護婦宿舎が完成
- 市制施行25周年記念式典を挙
- 市立病院改築工事が完成
- 昭和38年 ○ 彦根学園が完成
- し尿処理場が完成
- さざなみ学園が完成
- 昭和39年 ○ 東山会館が完成
- 児童館が完成
- 市民会館が完成
- 舟橋聖一氏に彦根市名誉市民の称号を贈る。
- 東海道新幹線・名神高速道路が開通
- 彦根市史（全3巻）が完結
- 花の生涯記念碑を除幕
- 昭和40年 ○ 動く図書館「たちばな号」が活動を開始
- 国勢調査人口62,740人、世帯数16,064世帯
- 昭和41年 ○ 彦根城と高松城が姉妹城の縁組
- 湖東開発事業団が発足
- 昭和42年 ○ 市制施行30周年記念式典を挙
- 木島茂氏に彦根市名誉市民の称号を贈る。
- 彦根総合食品卸売市場が完成
- 県立彦根盲学校が西今町に移転新築
- ごみ焼却場が開出今町に移転新築
- 昭和43年 ○ 市庁舎が旧印刷局彦根工場跡へ移転
- 稲枝町を編入合併
- 面積99.34km²、人口76,564人、世帯数22,105世帯
- 彦根城馬屋の修復が完成
- 彦根百貨卸センターが完成
- リゾートタウン（松原網代口）造成事業完成
- 水戸市（茨城県）と親善都市提携
- 多景・花田・日夏小学校を名目統合し、城陽小学校を設置
- 財団法人彦根市開発公社を設立
- 昭和44年 ○ 米国ミシガン州アナーバー市と姉妹都市提携
- 国民保養センター新海荘・柳川レストハウスが完成
- 佐野市（栃木県）と親善都市提携
- 第1次・第2次住居表示を実施
- 前市立病院改築工事が完成
- 新彦根港開港
- 昭和45年 ○ 第3次住居表示を実施
- 勤労青少年ホームが完成
- 城陽小学校新設工事が完成
- 松原大黒埋立工事が完成
- 消防庁舎が完成
- 彦根駅付近土地区画整理事業に着手
- 昭和46年 ○ 国勢調査人口78,753人、世帯数20,687世帯
- 彦根市総合発展計画基本構想を策定
- 広野隣保館（現：人権・福祉交流会館）が完成
- 県彦根総合庁舎、彦根警察署が完成
- 県工業用水道が給水を開始
- 県水産試験場が八坂町に移転新築
- 彦根市事業公社を設立

- 昭和47年
 - 宇曾川改修工事が完成
 - 東中学校が移転新築
- 昭和48年
 - 市庁舎が完成
 - ふたば保育園園舎が完成
 - 高宮小学校校舎改築工事が完成
 - 彦根市民の森造成に着手
 - 少年山の家を開設
- 昭和49年
 - 財団法人彦根市開発公社を彦根市土地開発公社へ組織変更
 - 消防犬上分署業務開始
 - 平田幼稚園開園
 - 県立スイミングセンターが完成
 - 彦根勤労福祉会館が完成
- 昭和50年
 - 皇太子・同妃殿下がご来彦
 - 市の木（たちばな）・市の花（はなしょうぶ）を制定
 - 天皇・皇后両陛下がご来彦
 - 金城小学校が大藪町に移転新築
 - 愛知川町との境界変更。面積99.32km²
 - 国勢調査人口85,066人、世帯数23,248世帯
- 昭和51年
 - 彦根仏壇が伝統工芸品に指定
 - 県立荒神山自然の家が完成
 - 舟橋聖一記念文庫を開国記念館に開設
- 昭和52年
 - 宇曾川漁港改良工事が完成
 - 市制施行40周年記念式典を挙行
 - 市民憲章を制定
 - じん芥焼却施設が完成
 - 消防南分署が業務開始
 - 西中学校校舎改築工事が完成
 - 稲枝東幼稚園開園
 - 南彦根駅新設が決定
 - 国体・高校総体彦根市準備委員会を発足
 - 金亀公園野球場が完成
 - 老人ホームが開出今町に移転新築
- 昭和53年
 - 衛生処理場改良工事が完成
 - 日夏山林道が開通
 - 健康管理センターを発足
 - 城北小学校が移転新築
 - 八景亭「鳳翔台」復元工事完成
 - 旭森幼稚園開園
 - 金亀公園テニスコートが完成
 - 国体・高校総体彦根市実行委員会を発足
 - 彦根市総合発展計画の基本計画の策定と基本構想の改訂
 - 国体・高校総体リハーサル大会の開催
 - (財)勤労者福祉サービスセンター設立
 - (財)彦根市文化体育振興事業団設立
- 昭和54年
 - 広野町老人憩いの家が完成
 - 平田小学校開校
 - 城北・金城・佐和山幼稚園開園
 - 里根町老人憩いの家が完成
 - 彦根社会保険事務所が外町に移転新築
 - 金亀公園多目的グラウンドが完成
 - 全国高校総体・庭球・水泳競技開催
 - 県彦根児童相談所が松原町に移転新築
 - 粗大ごみ処理施設が完成
 - 都市計画道路・大藪多賀線の福満陸橋と地下道が完通

- 彦根電報電話局増設工事が完成
- 亀山小学校校舎改築工事が完成
- 市立図書館が尾末町に移転新築
- 昭和55年 ○ 鳥居本小学校校舎改築工事が完成
- 彦根市民体育センターが完成
- 全日本教職員ハンドボール選手権大会を開催
- 国勢調査人口89,701人、世帯数26,718世帯
- 彦根商工会議所が中央町に移転新築
- 昭和56年 ○ 彦根産業フェア'80を開催
- 稲枝北小学校校舎改築工事が完成
- 西地区公民館、稲枝地区公民館が完成
- 彦根駅改築工事が完成
- 福祉保健センター、働く婦人の家が完成
- 南彦根駅が完成
- 彦根駅付近土地区画整理事業が完成
- 第36回国民体育大会（びわこ国体）を開催
- 城西小学校校舎改築工事が完成
- 休日急病診療所を開設
- 昭和57年 2月 ○ 公共下水道事業に着手
- 5月 ○ 東地区公民館が完成
- 7月 ○ 市立病院本館改築工事が完成
- 10月 ○ 勤労青少年ホームが平田町に移転新築
- 昭和58年 4月 ○ 彦根市立病院増改築工事の完成により全面稼働
- 中央中学校開校
- 5月 ○ 彦根市行政事務検討委員会を設置
- 6月 ○ 愛知川町との境界変更 面積99.33km²
- 7月 ○ 稲枝地区体育館の完成
- 8月 ○ 市庁舎別館の完成
- 10月 ○ 消防南分署に救急車の配備
- 核兵器廃絶都市宣言
- 昭和59年 1月 ○ 旭森地区公民館完成
- 6月 ○ 老人福祉センター完成
- 7月 ○ 河瀬地区公民館完成
- 昭和60年 3月 ○ 彦根城博物館建設工事着工
- 4月 ○ 障害者福祉センター完成
- 広域斎場「紫雲苑」完成
- 聖泉短期大学開校
- 10月 ○ 国勢調査人口94,204人、世帯数28,247世帯
- 昭和61年 1月 ○ 亀山出張所庁舎が完成
- 2月 ○ '87世界古城博覧会協会設立
- 3月 ○ 春日大橋完成
- 4月 ○ 人権尊重都市宣言
- 5月 ○ 西中学校校舎改築工事が完成
- 6月 ○ 彦根城博物館定礎式
- 10月 ○ 指定ごみ袋制開始
- 11月 ○ 消防本部・消防署、新庁舎完成
- '87世界古城博覧会起工式
- 12月 ○ 第31回全日本実業団対抗駅伝競争大会開催
- 昭和62年 2月 ○ 市制施行50周年記念式典を挙げる
- 彦根城博物館開館
- 3月 ○ 城南保育園園舎完成
- '87世界古城博覧会開催（3月28日～5月31日）
- 4月 ○ 彦根中学校開校
- 5月 ○ 第35回滋賀県植樹の集い開催

- 昭和63年
- 6月 ○ 国際観光モデル地区に指定
 - 10月 ○ 子どもセンター着工
 - 2月 ○ 稲枝中学校改築工事完成
 - 4月 ○ 燃やせないごみ4種分別実施
 - 中地区公民館開館
 - 佐和山幼稚園移転改築
 - 5月 ○ 彦根市女子消防団（ヒコネサンフラワーズ）結成
 - 6月 ○ 彦根市親善使節団中国湖南省湘潭市訪問
 - 9月 ○ 彦根ルート2001計画策定
 - 10月 ○ 彦根犬上農業共済組合設立
 - 福祉と健康のバイコロジーの祭典“スクラムハートin彦根”開催
- 平成元年
- 3月 ○ 芹川左岸の愛称「けやき道」に決定
 - 4月 ○ 高宮地域文化センター完成
 - 子どもセンター完成
 - 5月 ○ 港ヨコハマと市民交流（横浜市訪問）
 - 7月 ○ 井伊直愛氏に彦根市名誉市民の称号を贈る。
 - 日本の都市公園100選に金亀公園が入選
 - 9月 ○ ミシガン州立大学連合日本センター開校
 - 国際交流のまち推進プロジェクト実施市町村に指定
 - 11月 ○ 国土地理院面積測定による修正 98.15km²
- 平成2年
- 1月 ○ 南中学校改築工事完成
 - 屋内ゲートボール場完成
 - 4月 ○ 彦根幼稚園園舎完成
 - 6月 ○ 彦根子ども療育センター完成
 - 9月 ○ 台風19号が襲来 住宅被害一部破壊26戸、床上浸水29戸、床下浸水367戸、犬上川橋陥没
 - 10月 ○ 国勢調査人口99,519人、世帯数30,861世帯
 - 12月 ○ 人口10万人をこえる。
- 平成3年
- 3月 ○ 彦根城博物館入館者50万人突破
 - 彦根勤労者総合福祉センター開館
 - 4月 ○ 埋木舎解体修理を終えて公開
 - 公共下水道一部供用開始
 - 城陽幼稚園開園
 - 5月 ○ 市立病院開設100周年
 - 6月 ○ 精神薄弱者更生施設社会福祉法人かすみ会「かいぜ寮」開所
 - 7月 ○ 「ふるさと21 健康長寿のまちづくり事業基本計画策定市」に指定
 - 10月 ○ ふるさと創生事業の一環として「小江戸彦根の城まつり」第1回目開催
 - 11月 ○ 第1回「クリテリウムin彦根」開催
 - 摺針峠「望湖堂」全焼
 - 中国湖南省湘潭市と友好都市締結
- 平成4年
- 2月 ○ 河瀬駅改築整備促進期成同盟会発足
 - 3月 ○ 彦根総合地方卸売市場開場
 - 4月 ○ 財務会計システム稼動
 - 農村環境改善センター開設
 - 城陽幼稚園園舎完成
 - 東保育園新園舎完成
 - 8月 ○ 旧西郷屋敷長屋門解体修理始まる。
 - 9月 ○ 「世界遺産暫定リスト」に彦根城登載
- 平成5年
- 10月 ○ 彦根市南老人福祉センター開設
 - 1月 ○ 彦根社会保険健康センター開設
 - 郵政省「活き活き情報交流サービス」パイロット都市に指定
 - 2月 ○ 彦根市消防署北分署開設
 - 4月 ○ 彦根犬上農業共済組合事務所完成
 - 農業集落排水事業供用開始（新海地区）

- 特定行政庁設置
- 平成6年 5月 ○ さざなみ学園新園舎完成
- 県立彦根球場改修工事完了
- 6月 ○ 男女共同参加型社会づくり推進本部設置
- 9月 ○ 滋賀県立大学起工
- 10月 ○ 彦根地方気象台観測開始後“100年”
- 11月 ○ 国宝彦根城天守等保存修理事業着手
- 平成6年 3月 ○ 鳥居本地区公民館完成
- 4月 ○ 彦根市違法駐車等の防止に関する条例施行
- 井伊家所蔵の文化財等 60,038点、市へ寄贈される。
- 国道306号全線開通
- 市民・国際交流サロン開設
- 7月 ○ 国宝彦根城天守閣改修工事始まる。
- 二の丸佐和口多聞櫓初公開、天秤櫓と合わせて「彦根ご城下展・江戸実感劇場」を開催
- 彦根市・アナーバー市姉妹都市提携25周年記念事業
- ふれあいの館起工
- 平成7年 10月 ○ アメニティあふれるまちづくり優良地方公共団体表彰を受賞
- 1月 ○ 彦根市男女共生プラン策定
- 2月 ○ 稲枝支所新庁舎完成
- 3月 ○ 地方拠点都市地域の指定
- 4月 ○ 滋賀県立大学開学
- ふれあいの館完成
- 7月 ○ ひこね市文化プラザ着工
- 10月 ○ 国勢調査人口103,508人、世帯数34,016世帯
- 訪問看護ステーション開設
- 彦根ルート2001計画後期基本計画策定
- 11月 ○ 近畿府県合同防災訓練実施
- 12月 ○ 彦根市国土利用計画策定
- 平成8年 4月 ○ 若葉小学校開校
- 「快適なまちをつくる景観条例」施行
- 5月 ○ 彦根城博物館入館者100万人突破
- 10月 ○ 佐和山自歩道トンネル開通
- 11月 ○ 「俳遊館」が開館
- 12月 ○ 彦根城天守他2棟保存修理工事完成
- 彦根屏風を井伊家から彦根市が買入
- 平成9年 2月 ○ 市制施行60周年記念式典を挙げる
- ひこね市文化プラザ開館
- 4月 ○ 情報公開制度を実施
- 城下町夢あかり館開館
- 南地区公民館開館
- 農業集落排水事業完成
- 7月 ○ 学習情報提供システム「ひこねっと」開設
- 9月 ○ 放置自転車防止条例施行
- 国宝彦根城築城390年祝祭開幕
- 平成10年 3月 ○ JR河瀬駅自由通路および新駅舎完成
- 6月 ○ 荒神山公園野球場完成
- 8月 ○ 夢京橋キャッスルロード完成
- 9月 ○ 彦根・犬上広域一般廃棄物最終処分場供用開始
- 平成11年 3月 ○ 地域振興券交付開始
- みずほ文化センター開館
- 彦根環境基本条例制定
- 4月 ○ 北老人福祉センター開館
- 5月 ○ 彦根・アナーバー市姉妹都市提携30周年記念事業

- 平成12年 10月 ○ 要介護認定の申請受付開始
4月 ○ 介護保険制度開始
○ 市立病院起工式
- 平成13年 9月 ○ ひこね21世紀創造プラン策定
○ 彦根市国土利用計画（第二次）策定
10月 ○ 国勢調査人口107,860人、世帯数38,026世帯
11月 ○ 佐和山デイサービスセンター開館
- 平成14年 2月 ○ 夏原平次郎氏に彦根市名誉市民の称号を贈る。
3月 ○ 彦根市環境基本計画および地域行動計画策定
8月 ○ 近江高校 第83回全国高校野球選手権大会準優勝
10月 ○ 「ISO14001」認証取得宣言
○ 彦根市市町合併推進検討本部設置
11月 ○ 彦根市・湘潭市友好都市締結10周年記念式典開催
- 平成15年 2月 ○ デイサービスセンター・在宅介護支援センター「きらら」、グループホーム「ゆうゆう」開館
3月 ○ 高宮駅コミュニティセンター完成
5月 ○ ひこね市民活動センター オープン
7月 ○ 新市立病院開院
8月 ○ 彦根市・豊郷町・甲良町・多賀町合併協議会設置
9月 ○ 「ISO14001」認証取得
- 平成16年 3月 ○ ふたば保育園完成
○ ふたばデイサービスセンター開館
○ 県道彦根米原線全面開通
○ 城陽小学校改築工事完成
4月 ○ 「彦根市交通バリアフリー基本構想」策定
6月 ○ 中学校スクールランチ導入開始
10月 ○ 彦根市男女共同参画センター「ウィズ」オープン
○ 容器包装プラスチックの再資源化開始
- 平成17年 2月 ○ 彦根城跡表門橋架け替え工事完成
○ 彦根市・豊郷町・甲良町・多賀町合併協議会による住民意向調査の実施
3月 ○ 「ひこね元気計画21」策定
9月 ○ 「第13回全国ボランティアフェスティバルびわこ」開催
- 平成18年 11月 ○ 1市3町の合併を断念
3月 ○ 彦根市・豊郷町・甲良町・多賀町合併協議会廃止
4月 ○ 「世界花火大会 滋賀」松原水泳場沖でも開催
7月 ○ 「愛知川洪水ハザードマップ」「土砂災害ハザードマップ」作成
8月 ○ 旭森小学校改築工事完成
10月 ○ 国勢調査人口109,779人、世帯数40,704世帯
○ 花しょうぶ通り商店街に「街の駅」オープン
○ 国宝・彦根城築城400年祭実行委員会設立
- 平成19年 11月 ○ 「四番町スクエア」まちびらき
2月 ○ 彦根市経営改革プログラム策定
3月 ○ 地震ハザードマップ作成
○ 景観法に基づく景観行政団体となる
○ 近江鉄道「フジテック前駅」が開業
4月 ○ 美しいひこね創造活動の登録受付を開始
○ 指定管理者による管理運営の開始
5月 ○ 四番町スクエアが都市景観大賞「美しいまちなみ優秀賞」を受賞
○ 彦根市地域総合センター人権・福祉交流会館「WAっとねす春日」完成
- 平成19年 7月 ○ 彦根市総合発展計画「ひこね21世紀創造プラン」後期基本計画策定
1月 ○ 「美しい日本の歴史的風土100選」に選定
2月 ○ 「優秀観光地づくり賞 金賞」受賞
3月 ○ 国宝・彦根城築城400年祭開幕（3月21日～11月25日）
○ 京橋口駐車場開設

- 4月 ○ 彦根市地域通貨「彦(げん)」の交付開始
- 6月 ○ 知恵のまちづくり全国都市フォーラム開催
○ メール配信システム運用開始
○ 「彦根城の世界遺産登録を推進する方策を考える懇話会」設置
- 平成20年 10月 ○ 琵琶湖における市町境界の確定
- 11月 ○ 「ひこにゃん」が彦根市に特別住民登録
- 3月 ○ 近江鉄道「スクリーン駅」が開業
- 6月 ○ 井伊直弼と開国150年祭開幕（6月4日～平成22年3月24日）
- 7月 ○ 彦根市低炭素社会構築都市宣言
- 9月 ○ ふるさと彦根応援寄附条例に基づく寄附受付開始
- 10月 ○ 彦根市立病院に褥瘡（じょくそう）外来開設
○ 彦根市上下水道料金お客様サービスセンター開設
○ 鳥居本地区、稲枝地区（一部）で予約型乗合タクシー運行開始
○ 定住自立圏構想先行実施団体決定
- 平成21年 11月 ○ 彦根市新型インフルエンザ対策行動計画策定
- 1月 ○ 彦根市歴史的風致維持向上計画の認定を受ける
- 3月 ○ 彦根東高等学校 第81回選抜高校野球大会出場
○ 彦根駅東口駅前広場完成
- 4月 ○ 湖東定住自立圏中心市宣言
○ 近江鉄道「ひこね芹川駅」が開業
○ 彦根市人権施策基本方針策定
○ 「びわ湖・近江路観光圏」の認定を受ける
- 5月 ○ ひこねっこ学びの6ヶ条制定
- 10月 ○ 湖東定住自立圏形成協定締結
- 11月 ○ 彦根城博物館の観覧者通算250万人突破
○ 愛のりタクシーかわせ運行開始
- 平成22年 3月 ○ 湖東定住自立圏共生ビジョン策定
- 4月 ○ ヘルマン・ヴァン・ロンプイ初代EU大統領、彦根市訪問
○ 緊急地震速報システム設置（市内64公共施設の館内(校園内)放送にて)
- 8月 ○ 「彦根市サイエンス・ラボ」オープン
- 10月 ○ 国勢調査人口112,156人、世帯数43,896世帯
- 平成23年 11月 ○ 彦根市上水道給水開始50周年
- 2月 ○ 荒神山古墳、国の史跡指定となる
- 3月 ○ 彦根市総合計画基本構想・前期基本計画策定
- 4月 ○ 「荒神山自然の家」県から移管を受け入れ開所
- 10月 ○ 市制施行75周年記念式典を挙げる
○ 彦根市・湘潭市友好都市締結20周年記念式典開催
○ 東中学校新校舎完成
- 平成24年 2月 ○ 彦根ユネスコ協会設立
- 3月 ○ 名勝玄宮楽々園内楽々園「御書院」全解体修理完了
- 4月 ○ レンタサイクル事業「めぐりんこ」グランドオープン
○ 「中山道鳥居本宿交流施設（さんあか）」開館
- 7月 ○ 皇太子殿下ご来彦
- 12月 ○ 彦根城博物館の観覧者通算300万人突破
- 平成25年 7月 ○ 証明書のコンビニ交付サービス開始
○ フランスで開催された「ジャパンエキスポ」にひこにゃん派遣
- 8月 ○ 彦根東高等学校 第95回全国高校野球選手権大会出場
- 10月 ○ 中学生までの入院費無料化
○ 「湖東定住自立圏」と「鳥取県中部定住自立圏」の間で災害時相互支援協定を締結
- 平成26年 12月 ○ 彦根市保健・医療複合施設「くすのきセンター」竣工
- 5月 ○ 第79回国民体育大会の主会場が滋賀県立彦根総合運動場（彦根市松原町地先）に決定
- 7月 ○ 彦根市議会のインターネット中継開始

- ビバシティ彦根で期日前投票所を開設
- 平成27年 10月 ○ 「彦根城フェス」開催
- 国土地理院の面積計測方法の変更により、彦根市面積が196.87km²に変更
- 11月 ○ 「全国城サミット in 彦根」開催
- 3月 ○ 湖東定住自立圏「彦根市学校給食センター」竣工
- 4月 ○ 企画振興部に国体準備室を設置
- 京滋ドクターヘリ（愛称：ゆりかもめ）運用開始
- 7月 ○ 井伊直弼公生誕200年祭開幕（7月10日～12月23日）
- 平成28年 10月 ○ 国勢調査人口113,679人、世帯数45,546世帯
- 1月 ○ 動画共有サービス、イベント情報発信サービス利用開始
- 4月 ○ 「MEET三成展」開催
- 広報ひこね スマートフォンアプリ配信開始
- ドローンでの撮影導入
- 彦根市立病院事業管理者就任
- 滋賀県立彦根翔西館高校開校
- 彦根市立病院産科再開
- 5月 ○ 国宝・彦根城築城410年祭推進委員会設立
- 7月 ○ 彦根市総合計画後期基本計画策定
- 9月 ○ リオデジャネイロ五輪陸上男子400メートルリレーで銀メダルを獲得の桐生祥秀選手に「市民栄誉賞」を授与
- 10月 ○ 彦根市立図書館 創設100周年記念式典開催
- 稲部遺跡で弥生時代終わりから古墳時代初めの鍛冶工房群と大型建物跡発見
- 平成29年 12月 ○ JR稲枝駅 自由通路・新駅舎の利用開始
- 3月 ○ 国宝・彦根城築城410年祭開幕（3月18日～12月10日）
- 4月 ○ 幼保連携型認定こども園「平田こども園」開園
- 8月 ○ 市役所本庁舎の耐震化工事に伴い、彦根駅西口仮庁舎へ移転
- 9月 ○ 第79回国民体育大会 彦根市で開催する競技が内定（陸上競技、ハンドボール、弓道、なぎなた）
- 第17回世界水泳選手権大会女子200メートル個人メドレーで銀メダル獲得とともに2分7秒91の日本新記録を樹立された大橋悠依選手に「市民栄誉賞」を授与
- 10月 ○ 彦根市制施行80周年、高松市・彦根市姉妹都市提携50周年記念式典を挙行政
- 第86回日本学生陸上競技対校選手権大会男子100メートルで9秒98の日本新記録を樹立された桐生祥秀選手に「市民栄誉賞特別賞」を授与
- 11月 ○ 彦根駅東土地区画整理事業によって、25日新たに「駅東町」が誕生（古沢町の一部、里根町の一部、外町の一部、安清東町の一部）
- 平成30年 3月 ○ 近江高等学校および彦根東高等学校 第90回選抜高校野球大会出場
- 4月 ○ 小学3年生までの通院費無料化
- 5月 ○ 皇太子殿下ご来彦
- 8月 ○ 東京オリンピック・パラリンピックでのスペインのホストタウンに登録
- 10月 ○ 原動機付自転車およびミニカーにかかるご当地ナンバープレートの交付開始
- ジョージア国ムツヘタ市と「観光および歴史資産活用分野における覚書」締結
- 「I C O F O R T 国際会議2018in彦根」開催
- 平成31年 4月 ○ 市内21施設でFree Wi-Fiの提供開始
- 令和元年 6月 ○ 秋篠宮皇嗣殿下ご来彦
- 福祉センターに証明書発行コーナーを開設
- 8月 ○ 彦根市・アナーバー市姉妹都市提携50周年記念式典を挙行政
- 彦根市・佐野市親善都市提携50周年記念式典を挙行政
- 日産自動車株式会社および滋賀日産自動車株式会社と災害時の電気自動車による電力供給に関する協定締結

- 令和2年 4月 ○ 新型コロナウイルス感染症の発生や感染拡大の防止を図るため、令和2年12月31日までを目途に、屋内外を問わず不特定多数の人が集まる市主催のイベント等の開催を原則中止することを決定
- 5月 ○ 新型コロナウイルス感染症対策として全世帯、子ども・子育て世帯、事業者等を対象とする各種支援策を順次実施
- 6月 ○ 新型コロナウイルス感染症の感染拡大防止のため令和2年4月10日から5月31日まで臨時休業をしていた市内全小中学校の学校再開
- 10月 ○ 国勢調査人口113,647人、世帯数48,212世帯
○ 令和6年開催予定第79回国民スポーツ大会・第24回全国障害者スポーツ大会の開催が1年延期決定
- 令和3年 12月 ○ 新型コロナウイルス感染症に関する彦根市民人権宣言
- 5月 ○ 市役所新本庁舎での業務開始
○ 東京オリンピック聖火リレーが5月28日に市内を通過
- 6月 ○ 市民会館閉館
- 8月 ○ 近江高等学校 第103回全国高等学校野球選手権大会ベスト4
- 10月 ○ 「彦根市パートナーシップ宣誓制度」開始
○ 東京オリンピック競泳女子400メートル個人メドレーおよび200メートル個人メドレーで金メダルを獲得の大橋悠依選手に「市民最高栄誉賞」を授与
- 11月 ○ 読書通帳サービス開始
- 12月 ○ 彦根市・湘潭市友好都市締結30周年記念事業
○ シティプロモーションアワード2021で金賞受賞
- 令和4年 3月 ○ 近江高等学校 第94回選抜高等学校野球大会準優勝
○ ひこね燦ぱれず閉館
- 4月 ○ 彦根市テレワークオフィス「INSPI LAKE」オープン
○ YouTubeチャンネル「ひこねしちよーCH」開設
- 8月 ○ 近江高等学校 第104回全国高等学校野球選手権大会ベスト4
- 10月 ○ Tik Tok「彦根市」開設
- 12月 ○ 彦根市スポーツ・文化交流センター供用開始

彦根市の行政機構図 (令和5年(2023年)4月1日)

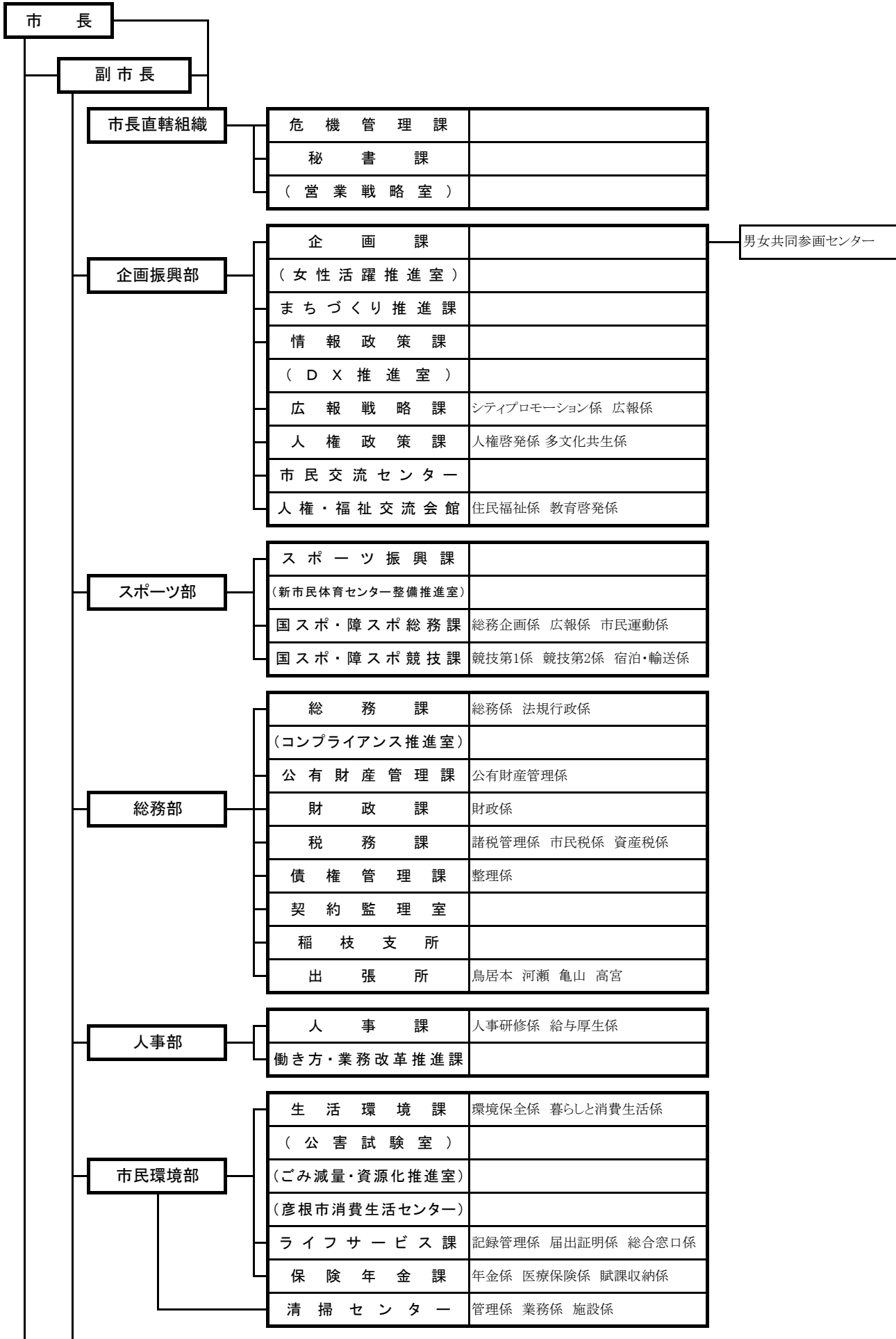

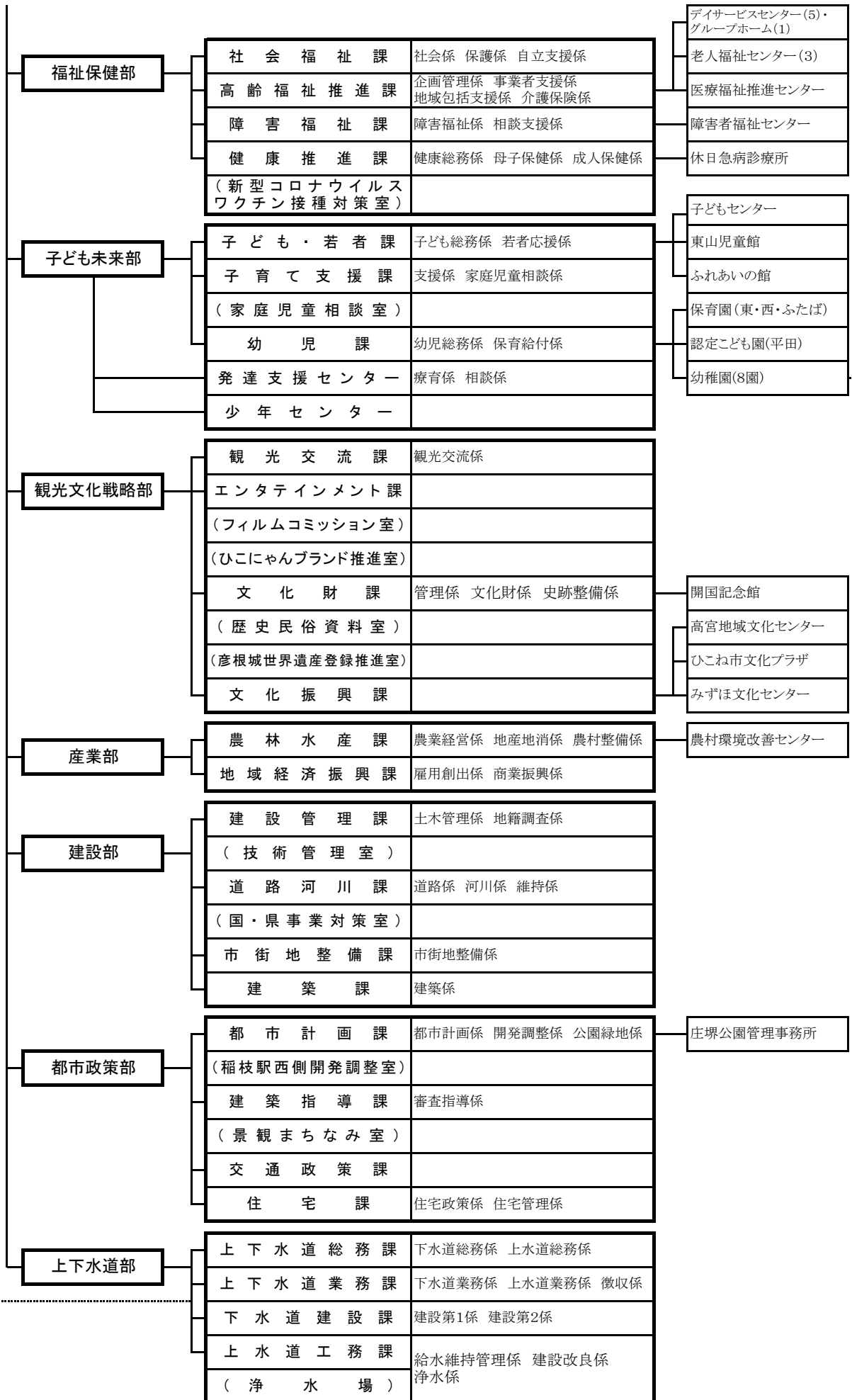

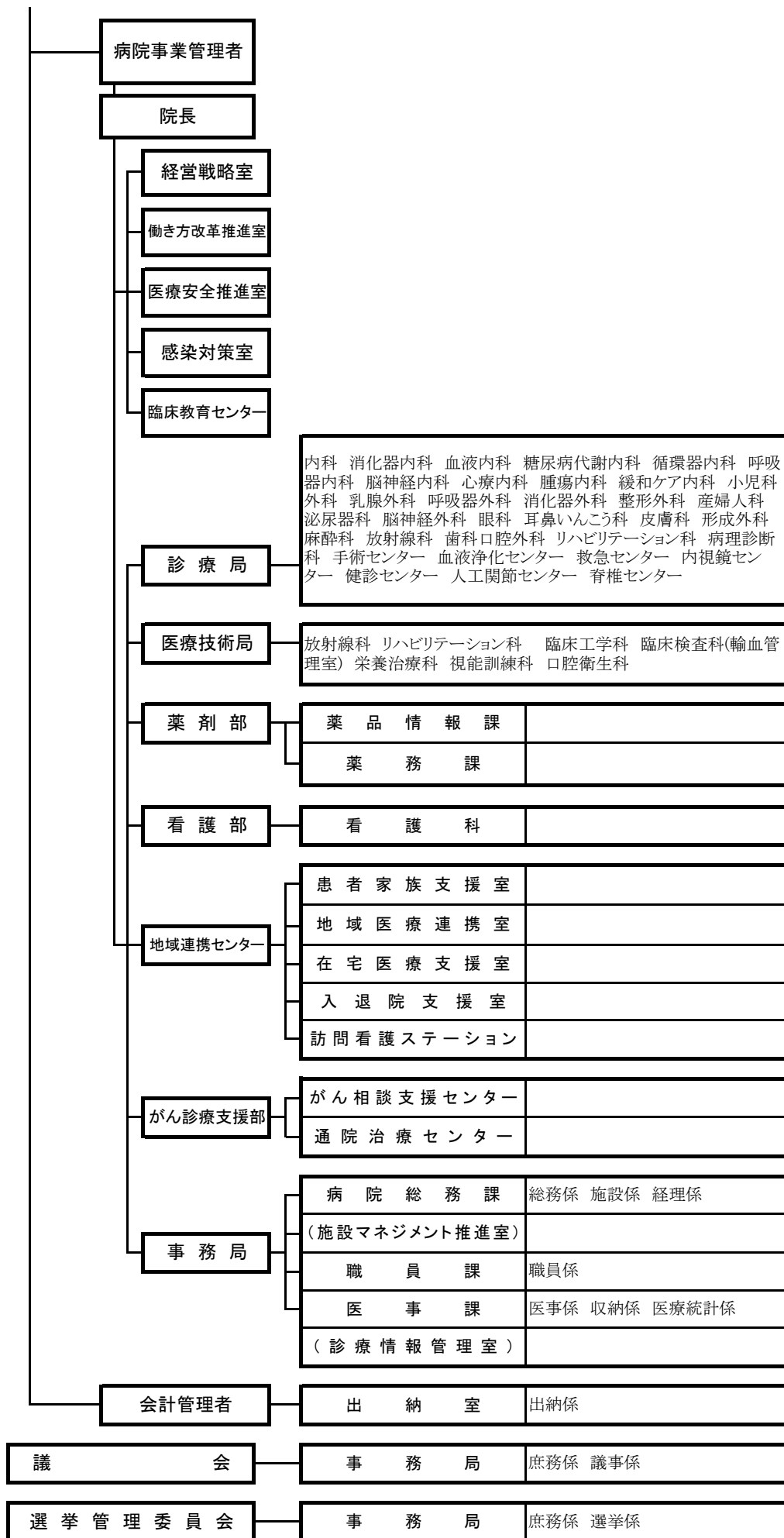

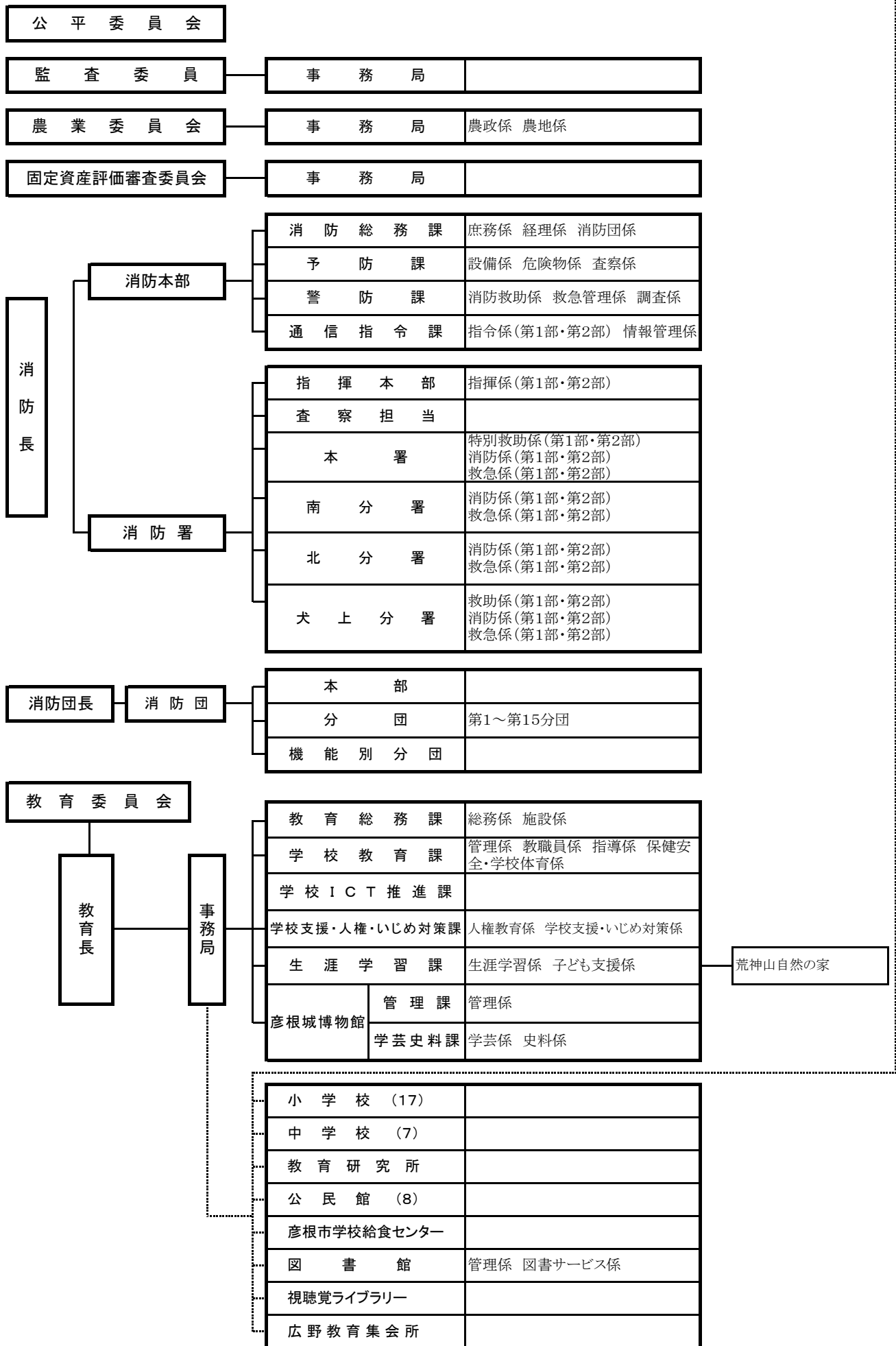

【 関係団体 】

彦根市事業公社	事務局	
---------	-----	--

彦根市社会福祉協議会	事務局	総務課 地域支援課 相談支援課 在宅介護課 通所介護課
------------	-----	-----------------------------

彦根総合地方卸売市場株式会社

彦根観光協会	事務局	
--------	-----	--

近江鉄道線管理機構	事務局	
-----------	-----	--

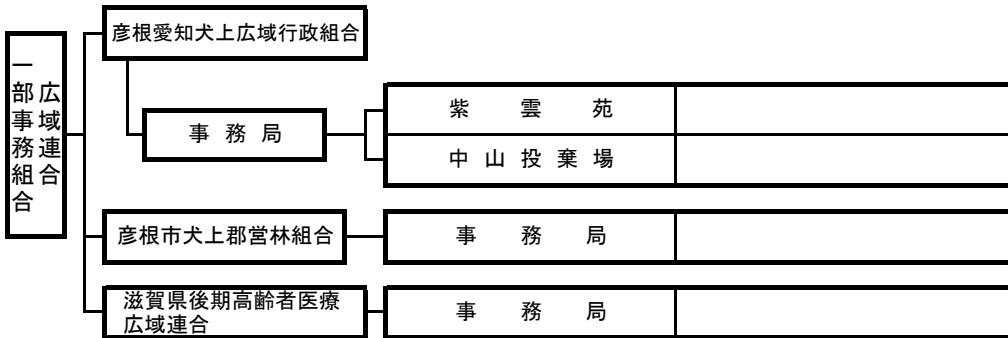

※老人福祉センター

中老人福祉センター・南老人福祉センター・北老人福祉センター

※デイサービスセンター・グループホーム

南デイサービスセンター・北デイサービスセンター・佐和山デイサービスセンター・デイサービスセンターきらら・ふたばデイサービスセンター・グループホームゆうゆう

※小学校

城東小学校・城西小学校・城南小学校・平田小学校・城北小学校・佐和山小学校・旭森小学校・城陽小学校・若葉小学校・金城小学校・鳥居本小学校・河瀬小学校・亀山小学校・高宮小学校・稲枝東小学校・稲枝西小学校・稲枝北小学校

※中学校

東中学校・西中学校・中央中学校・南中学校・彦根中学校・鳥居本中学校・稲枝中学校

※幼稚園

彦根幼稚園・高宮幼稚園・稲枝東幼稚園・旭森幼稚園・城北幼稚園・金城幼稚園・佐和山幼稚園・城陽幼稚園

※公民館

稲枝地区公民館・西地区公民館・東地区公民館・旭森地区公民館・河瀬地区公民館・中地区公民館・鳥居本地区公民館・南地区公民館

官公庁署等

名称	所在地	電話番号	名称	所在地	電話番号
彦根市役所	元町	22-1411	県関係機関		
彦根市役所稲枝支所	田原町	43-2225	滋賀県東北部県税事務所	元町	
彦根市役所鳥居本出張所	鳥居本町	22-2204	湖東納税課		27-2206
彦根市役所河瀬出張所	森堂町	28-1001	滋賀県湖東環境事務所	元町	27-2255
彦根市役所亀山出張所	賀田山町	28-0022	滋賀県湖東農業農村振興事務所	元町	
彦根市役所高宮出張所	高宮町	22-3210	農産普及課		27-2213
彦根市立図書館	尾末町	22-0649	田園振興課		27-2222
ひこね市文化プラザ	野瀬町	26-8601	滋賀県湖東土木事務所	元町	
彦根市消防本部	西今町	22-0119	経理用地課		27-2241
彦根市立病院	八坂町	22-6050	管理調整課		27-2243
彦根市荒神山自然の家	日夏町	28-1871	道路計画課		27-2247
彦根城博物館	金亀町	22-6100	河川砂防課		27-2248
彦根城管理事務所	金亀町	22-2742	滋賀県総務部総務事務・厚生課	元町	
彦根市観光案内所	古沢町	22-2954	湖東総務経理係		27-2201
夢京橋あかり館	本町二丁目	27-5501	滋賀県会計管理局会計課	元町	
大藪浄水場	八坂町	22-3324	湖東地域会計係		27-2202
彦根市中老人福祉センター	開出今町	26-0869	北部流域下水道事務所	松原町	26-6633
彦根市北老人福祉センター	馬場一丁目	27-6701	芹谷地域振興課	元町	27-2261
(北デイサービスセンター併設)		21-0301	滋賀県彦根警察署	古沢町	27-0110
彦根市南老人福祉センター	田原町	43-6700	滋賀県水産試験場	八坂町	28-1611
(南デイサービスセンター併設)		43-6700	湖東健康福祉事務所		
彦根市障害者福祉センター	平田町	26-1767	(彦根保健所)	和田町	22-1770
みずほ文化センター	田原町	43-8111	滋賀県東北部工業技術センター		
彦根休日急病診療所	八坂町	22-1119	(機械・金属材料担当)	岡町	22-2325
彦根市発達支援センター	平田町	47-3445	公立大学法人 滋賀県立大学	八坂町	28-8200
清掃センター 管理係	野瀬町	22-2734	滋賀県立彦根東高等学校	金亀町	22-4800
彦根市事業公社	野瀬町	23-4135	滋賀県立彦根翔西館高等学校	芹川町	23-1491
人権・福祉交流会館	犬方町	25-0164	滋賀県立彦根工業高等学校	南川瀬町	28-2201
市民交流センター・	里根町	23-3582	滋賀県立河瀬中学校・高等学校	川瀬馬場町	25-2200
彦根市立東山児童館			滋賀県立盲学校	西今町	22-2321
ふれあいの館	八坂町	25-4452	滋賀県立鳥居本養護学校	鳥居本町	24-1768
彦根市福祉センター(社会福祉課)	平田町	23-9590	滋賀県立彦根総合運動場	松原町	23-4911
くすのきセンター(健康推進課)	八坂町	24-0816	滋賀県立彦根		
彦根市社会福祉協議会	平田町	22-2821	子ども家庭相談センター	小泉町	24-3741
彦根市子どもセンター	日夏町	28-3645	滋賀県消費生活センター	元町	27-2234
彦根市高宮地域文化センター	高宮町	22-3510	滋賀県立視覚障害者センター	松原一丁目	22-7901
彦根市少年センター	平田町	24-9140			
彦根市シルバー人材センター	開出今町	22-5622	国関係機関		
彦根市男女共同参画センター	平田町	24-3529	大津地方法務局彦根支局	西今町	22-0291
彦根総合地方卸売市場	安食中町	25-2518	大津地方検察庁彦根支部	金亀町	22-1061
彦根市農村環境改善センター	清崎町	25-3909	大津地方裁判所彦根支部	駅東町	22-0167
俳遊館(閉鎖中)	本町一丁目	-	大津家庭裁判所彦根支部	駅東町	22-0167
彦根市学校給食センター	安食中町	28-8011	彦根簡易裁判所	駅東町	22-0167
			彦根拘置支所	金亀町	22-3255
			彦根労働基準監督署	西今町	22-0654
			彦根公共職業安定所		
			(ハローワーク彦根)	西今町	22-2500
			独立行政法人国立印刷局彦根工場	東沼波町	22-6450
			彦根税務署	立花町	22-7640
			日本年金機構彦根年金事務所	外町	23-1116
			彦根地方气象台業務・危機管理官室	城町二丁目	23-2582
			近畿地方整備局滋賀国道事務所	外町	22-1140
			彦根維持出張所		
			国立大学法人 滋賀大学	馬場一丁目	27-1030