

# 市民と市政をむすぶ

# ごのわん

市報

令和元年6月  
www.city.ginowan.okinawa.jp/

2019  
6  
No.687  
PUBLIC MAGAZINE GINOWAN

## 地域から発信 まちの魅力と身近なスクープ



特集 1

地域コーディネーター養成講座

地域づくり塾特集

特集 2

国民健康保険税・後期高齢者医療保険料について



いつでも、どこでも、  
かんたんに

住民票や所得課税証明書  
などはコンビニで!

※サービスの利用には  
マイナンバーカードが  
必要です!

公式 Facebook にて情報発信中!





受講生  
募集!

地域コーディネーター養成講座

# 地域づくり塾

本塾の魅力はココ!

異業種、異分野のメンバーがチームで学び合う  
地域の現場で学び、地域へ提案する  
地域づくりの仲間とネットワーク



高崎経済大学  
地域政策学部  
地域づくり学科 教授  
櫻井 常矢 氏

東北大学大学院教育学研究科後期博士課程  
修士 博士(教育学)。専門:社会教育学、生涯  
学習論、地域づくり。市町村アカデミー、国際  
文化アカデミー「市民協働」研修講師。宜野湾  
市の市民協働アドバイザーをはじめ、各地の  
市町村を中心に市民協働に関する政策アド  
バイザーを務める。

公開講座

7/6(土) 13:00~

会場:市中央公民館

## 足元の資源を生かした「地域経営」

~浦添市港川自治会の取り組みから学ぶ~

【講話】 港川自治会の取り組み  
— 里浜カーミーゼを未来に残し、生かす地域づくり —

講師 銘苅 全郎 氏 (浦添市港川自治会 会長)  
鹿谷 麻夕 氏 (しかたに自然案内 代表)

【ディスカッション】 これからの地域経営とコーディネーターの役割  
コーディネーター 櫻井 常矢 氏 (高崎経済大学 教授)



## 塾生の声



翁長 笑花 さん  
市社協

普段関わりのない人たちと出会い、それぞれの立場からの意見が聞けることも、この塾の魅力だと思います。



児玉 光也 さん  
琉球大学教員

地域の方々と共に問題を認識し、ワークする手法を体験しながら学ぶことで、身の丈にあった解決方法を導くことを経験できました。



眞壁 由香 さん  
沖縄NGOセンター

年代や仕事の差を超えて、様々なアイデアが出て、みんなで話し合っって意見をまとめていく作業は楽しかったです。

## ぎのわん地域づくり塾とは



本塾では、講義、フィールドワーク、インタビュー、ゼミを通じて、モデル地区（嘉数区）の地域課題をとらえ、解決のための企画提案を行う過程から、地域コーディネーターを育成します。

## 地域の現場から学ぶ、充実した運営体制

主催：宜野湾市／市教育委員会／市社会福祉協議会  
共催：沖縄国際大学／琉球大学  
協力：嘉数区自治会  
アドバイザー：櫻井常矢 氏（高崎経済大学教授）  
運営：まちなか研究所わくわく

## 受講生を募集！

受講料：無料  
受講資格：市内外の18歳以上の方  
定員：40名  
募集期間：6月28日(金)まで



日付	時間	内容
7月 6日(土)	13:00～17:00	公開講座 足元の資源を生かした「地域経営」
8月 3日(土)	9:30～15:30	現場から学ぶ「モデル地区：嘉数区」の地域課題と実践を知る
8月17日(土)	9:30～15:30	フィールドワーク ～まちあるき～
8月28日(水)	18:30～21:00	スキルアップ講座 ～「企画」の立て方とファシリテーション～
9月 1日(日)	9:30～15:30	フィールドワーク ～地域インタビュー～他地域の実践から学ぶ
9月21日(土)	9:30～15:30	企画づくりと「中間発表」
10月 5日(土)	9:30～16:00	嘉数区に向けた「最終発表」・修了式



浦添市港川のカーミージー



### しかたに自然案内

代表  
鹿谷 麻夕 氏

東京都出身。海の自然を学びたくなり、1993年に来沖し琉球大学理学部へ再入学、砂浜の貝を研究。2003年に「しかたに自然案内」を主宰、県内で海の自然ガイドと環境教育の活動を開始。



### 浦添市港川自治会

会長  
銘苅 全郎 氏

浦添市港川出身。昭和43年沖縄タイムス社編集局記者として入社、18年間の編集局勤務の後、広告局企画部長、経営企画室長などを経る。平成14年同社定年退職。平成15年港川自治会長、現在に至る。

●お問合せ 市民協働推進課 ☎893-4411 内線 403 メール：kikaku06@city.ginowan.okinawa.jp





## 地域づくり塾 卒業生の活躍



左から 山内一郎さん(FMぎのわん)、大城ちえ子さん(上大謝名自治会)、赤嶺 舞さん(市社会福祉協議会)



地域づくり塾は今回で3期生が卒業しました。卒業した後も、毎月定例で情報交換会を開催しています。「The井戸端会議」という団体を結成し、公園の活性化を目指しイベントを開催しました。

また、有志メンバーで宮古島市池間島へ研修に行き、地域活性化の取り組みを学びました。卒業生同士で情報交換をし、楽しみながら交流しています。

### 塾生交流会







## 地域づくり助成事業を活用。 ぎのわん情報発信アプリ開発!



地域づくり塾1期生の盛長健さんが中心となり、宜野湾地域づくり事業の助成金を活用して、宜野湾情報発信アプリを開発しました。

この情報発信アプリで、新しく宜野湾市に移り住んだ人も、ローカルなイベントや活動、地域の魅力などを知ることができ、住みよい地域をつくるきっかけとなることを目指しています。



特集

知ろう!  
入ろう!  
わったー自治会

23

## 市内の自治会情報などを発信

宜野湾情報発信アプリは、宜野湾市の身近な地域情報を発信し、まちの活性化を目指しています。市内の自治会を訪問し、インタビュー形式で各自治会の想いや特徴を記事にしていますので、ぜひご覧ください。



## これまでに採択された事業(抜粋)

- ▶ チブ川及びチブ井保存事業
- ▶ ましきわくわく! まちたんけん
- ▶ うちなーぐち市民講座
- ▶ お宝発掘! まちわく夢図鑑! 地域の魅力を発見し隊!

## 広報人材育成プロジェクト

地域づくり塾がきっかけとなり、活動が生まれています。宜野湾市の助成金を活用した広報人材育成プロジェクトを紹介します。

第三期のぎのわん地域づくり塾の中で地域の情報発信を目的に広報委員会をつくることが提案され、塾の修了後、上大謝名自治会、FMぎのわん、宜野湾市社会福祉協議会が連携して、広報人材育成プロジェクト実行委員会を立ち上げ、広報を担う人材の育成事業に取り組んでいます。

Q 今取り組んでいることは?

地域では広報が課題となつて

Q どんな効果を期待していますか?

本プロジェクトで広報技能を習得した人材が各地域で増える事により、市内各地で広報活動が活発になり、地域の情報発信力が高まります。地域活動や地域資源などの情報を収集し、市

います。また、近年はSNSの普及により広報ツールも多岐に渡り、より複雑になっていきます。そうした課題解決のためには、広報手段・ツールに合わせた広報活動ができる人材を世代を超えて育成する必要があります。

内外に広く広報することにより人が訪れ、地域活性化につながると考えています。

9月頃講座を開講するため、準備を進めています。市報やホームページで案内をしますの

で、広報に携わりたい方は、ぜひ参加してみてください。



## 地域づくり助成事業

本市では、人材育成事業(講演会、ワークショップ、勉強会等の開催)、地域文化振興事業(伝統芸能の保存・継承・発展)、市の特性を活かした地域振興事業を行いたい団体に対し、助成を行っています。

問合せ…市民協働推進課  
電話…8934411  
(内線403)

今年度の活動団体は12ページに掲載!







けんこうくん

# 7月から国民健康保険税・後期高齢者医療保険料の納付が始まります！



あんしんちゃん



令和元年度の国民健康保険税の納付は、翌年2月までの8期払い、後期高齢者医療保険料の納付は3月までの9期払いです。保険税・保険料の納付につきましては、指定金融機関および全国のコンビニエンスストアで納めることができます。納期限までに納付しない場合、督促手数料および延滞金が加算されますので、早めに納付してください。国民健康保険税、後期高齢者医療保険料に関するご相談等につきましては、国民健康保険課までお気軽にお問い合わせください。

※令和元年度（平成30年中収入分）の申告はお済みでしょうか。申告がまだお済みでない世帯については、国民健康保険税、後期高齢者医療保険料の軽減や、入院費・高額療養費の限度額算定などで不利益になる場合があります。

## お支払いに困ったときは 早めのご相談を！

病気や失業などの事情により納期限までに国民健康保険税を納付できない場合は納税相談を承りますので、窓口までご来所ください。

- ① 病気・ケガ等により生活に重大な影響を及ぼしたとき
- ② 失業等により生活が困難になったとき
- ③ 事業の休止、廃止、または著しい損失を受けたとき
- ④ 災害（火災・風水害）または盗難にあったとき

●お問合せ 国民健康保険課 ☎893-4411  
 保険税係 内線 141～145  
 後期高齢者医療係 内線 146・152

## 安心便利な口座振替を!!

口座振替にすると、指定された口座から自動的に引き落とされますので、納め忘れの心配がなくなり、納期のたびに金融機関などに行く手間も省け大変便利です。また、口座振替を登録すると、翌年度以降も自動的に継続されますので、安心・便利な口座振替をお勧めいたします。

## お手続き方法

納税（付）通知書・保険証・預金通帳・通帳の届け出印を持って、金融機関または国民健康保険課窓口にてお申込みください。  
※お申込みから振替開始まで約1か月かかります。

## 令和元年度 国民健康保険税・後期高齢者医療保険料納期カレンダー

	7月	8月	9月	10月	11月	12月	1月	2月	3月
国民健康保険税	1期	2期	3期	4期	5期	6期	7期	8期	
後期高齢者医療保険料	1期	2期	3期	4期	5期	6期	7期	8期	9期
納期限口座振替日	7/31 (水)	9/2 (月)	9/30 (月)	10/31 (木)	12/2 (月)	*	1/31 (金)	3/2 (月)	3/31 (火)

※12月の納期は27日(金)です。また、口座振替日は25日(水)になります。

## 国民健康保険税、後期高齢者医療保険料を滞納すると…

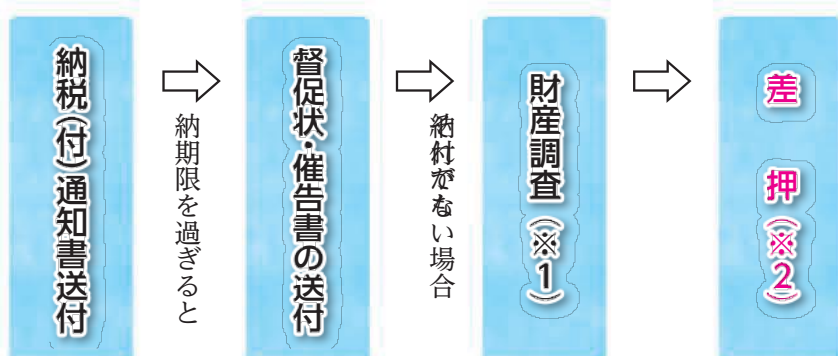

納期限までに納付がない場合、左図の流れで滞納整理を行う場合があります。

- ※1 預貯金調査や、勤務先への給与照会など様々な財産調査を行います。
- ※2 預貯金や給与のほか、不動産や自動車等動産の差押を行います。



# 国民健康保険税の賦課限度額の見直しと 低所得者に係る保険税軽減の拡充が図られます

地方税法等の改正に伴い、国民健康保険の被保険者間の保険税負担の公平の確保および低所得者層の保険税負担の適正化を図るため、基礎課税分（医療分）の限度額が引き上がるとともに、低所得者に対する保険税軽減措置が拡充されます。

## 1 賦課限度額の引き上げについて

	平成30年度 賦課限度額	令和元年度 賦課限度額
医療分	580,000 円	610,000 円
後期高齢支援分	190,000 円	190,000 円
介護納付金(※)	160,000 円	160,000 円
合 計	930,000 円	960,000 円

※介護納付金については、40歳以上65歳未満の方のみ加算されます。

## 2 低所得者に対する保険税軽減措置の拡充について

世帯主と被保険者の前年所得の合計額が、一定額以下の世帯に対して均等割および平等割の税額の負担を軽減される対象が下記のとおり拡大されます。

	平成30年度まで	令和元年度から
7割軽減判定基準額	33万円以下	33万円以下
5割軽減判定基準額	33万円+27.5万円×(被保険者数)	33万円+28万円×(被保険者数)
2割軽減判定基準額	33万円+50万円×(被保険者数)	33万円+51万円×(被保険者数)

●お問合せ 国民健康保険課 保険税係 ☎893 - 4411 内線 237

## 後期高齢者医療保険料の均等割額が9割軽減(年額4,844円)の皆さまへ

※65歳以上の方で障がい認定を受けて後期高齢者医療制度に加入している方も対象となります。

後期高齢者医療保険料の均等割額について、これまで9割軽減(年額 4,844 円)となっていた方は、今年度、軽減特例の見直しに伴い8割軽減(年額 9,688 円)に変わります。

介護保険料については、今年度、所得の低い高齢者への保険料の負担軽減が拡充される予定です(※1)

所得の低い年金受給者の方へは、今年10月から年金生活者支援給付金(基準額月5,000円)の制度が始まります。(※2)

- ※1 介護保険料軽減は、課税者が同居している場合は対象外となります。
- ※2 老齢年金生活者支援給付金(補足的な給付を含む)の場合は、支給要件(65歳以上で老齢基礎年金を受給中、世帯全員の市町村民税が非課税、前年の年金収入額と所得額の合計が879,300円以下)を全て満たす必要があります。**金額は保険料を納めた期間等により異なります**、基本的に10、11月分を12月(年金支払日と同日)に振り込みます。
- ※3 後期高齢者医療保険料を年金から引き落としで納めている場合、引き落とし額への影響は10月からです。

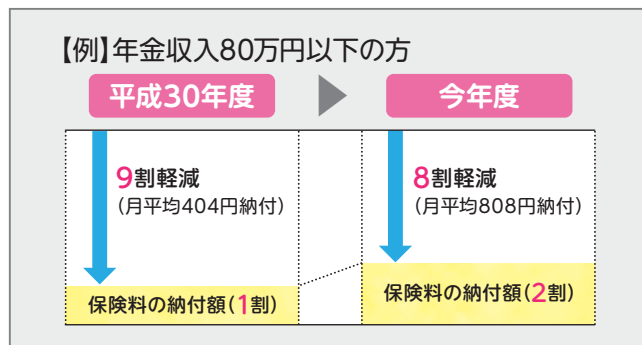

### ＜お問合せ先＞

- 後期高齢者医療制度について
- 介護保険について
- 年金生活者支援給付金について

国民健康保険課 後期高齢者医療係 内線 146

介護長寿課 保険料係 内線 189

ねんきんダイヤル ☎0570-05-1165

日本年金機構ホームページ <https://www.nenkin.go.jp/>



# 上大謝名



(左端から) 島袋桂さん、大城ちえ子自治会長、屋良良恵書記 ～公民館そばのさくら公園前で～

## 公民館においてよ!

自分の専門性を活かしつつ  
活動を充実していきたい

島袋 桂さん



島袋 桂さん  
(子ども会所属・沖縄国際大学講師)

■今どのような活動を  
なされていますか

島袋さん(以下、島袋)：子ども会活動の運営に携わっているほか、私の専門である「健康教育」の観点から、自治会主催の健康教室にも深く関わらせて頂いております。

■健康教室について  
教えて下さい!

島袋：上大謝名自治会の初の試みとして昨年、住民向けの「健康ウォーキング教室」を4ヶ月間開催し、私はそのなかで講師を務めさせて頂きました。

近年、健康ブームのなかでウォーキングが注目されていますが、実は、



“疲労が溜まりにくい” 歩き方を教える島袋さん

歩き方にもポイントがあります。健康教室では参加者へ「効果がより出て、疲れが溜まりにくい歩き方」について主に運動指導いたしました。健康教室を通して自分の知識、経験を地元還元できたことも嬉しかったです。

■健康のために  
重要なことは何ですか?

島袋：健康の決定要因の一つに、「身近に信頼、安心できる人がいるか」という項目があげられ、医学的にも注目されています。

身近な繋がりととしては、真っ先に家族・友人・職場の同僚があげられますが、今後更なる高齢化社会が進むため、「地域での繋がり」が益々重要な位置づけとなると考えています。

そして、地域での繋がりをコーディネートする自治会の役割が、今後益々求められてきます。

■今後の展望は?

島袋：私は「幼児教育」も専門としており、昨年は子ども向けの

スポーツ教室も開催させて頂きました。自分の専門性を地域に活かしながら、子ども会活動を充実することが、今年の目標です。

■まとめ

「自分の知識、経験を地元還元していきたい」と話した島袋さんの言葉がとても印象的でした。今後の活動が楽しみな上大謝名自治会でした。



子ども会主催「鯉のぼり掲揚式」の様子(4/27)

## 上大謝名自治会 (大城会長)

☎997-2043

### 自治会(公民館)の紹介

平成27年に新公民館が完成し、平成29年には公民館そばに上大謝名さくら公園が開園いたしました。毎日、子ども達の歓声が聞こえる素晴らしい環境です。

公民館では子ども会、婦人会、老人会、ミニデイ、高齢者の居場所づくりやサークル団体が楽しく活動しています。あなたも一緒にいかがですか。

### 自治会サービスの充実に向けて

地域に喜ばれる活動、時代に合った活動を行うために、先進的な取組を実施している県内外の団体の視察・研究や、市担当者や専門家のお力を借りて事業展開しています。

昨年は島袋さんと琉球大学の先生方からもアドバイスを頂き、住民の健康増進に寄与する健康教室を開催いたしました。

また、今年は沖縄国際大学学生と連携し、毎週水曜日夕方から公民館で子ども達へ学校の宿題を教えています。

みんなの力で元気な地域、安全な地域にしましょう!

■地域活動をされている方を連載で紹介した「公民館においてよ」は、この回が最終となります。今後の自治会特集についても、ご期待ください。



# 沖縄平和祈念像の原型が普天間にあること、ご存知ですか？

全国的に有名な沖縄平和祈念公園(糸満市摩文仁)にある沖縄平和祈念像。その“原型”が、誰の目にも触れられないまま普天間のアトリエ(工房)内に保管されています。

その“原型”は、宜野湾市普天間に在住していた偉大な芸術家、(故)山田真山画伯によって自身の戦争体験から世界平和の祈りを込め、18年の歳月をかけ制作されました。高さは約12m、幅は約8mあり、沖縄平和祈念像は、この原型から石膏により型をとり、制作されたものです。沖縄平和祈念像は、堆錦\*(ついきん)で制作されたものに対し、“原型”は、琉球漆喰で制作されているなど文化財としても高い価値があります。 ※堆錦…琉球漆器における加飾技術の1つ。



▲修復が待たれる 沖縄平和祈念像“原型”

## 沖縄平和祈念像 “原型” 復活事業を実施しています!

宜野湾市では、「普天間門前まちづくり事業」の一環で、普天間にある沖縄平和祈念像“原型”を公開し、平和について学習する展示棟建設を目指しています。

真山画伯が世界平和へ祈りを込めて、生涯をかけて制作した原型ですが、40年以上の経過により傷みは激しく、修復等にかかる費用はおおよそ5億円と見込んでいます。

※原型の公開は、現在行っておりません。



▲“原型”が保管されているアトリエの位置



▲アトリエの外観



▲普天間門前まちづくり整備イメージ図

## クラウドファンディングの活用に向けて

宜野湾市では、ふるさと納税の寄附の使い道に平和祈念像原型復活事業(普天間門前まちづくり事業)を設けております。

加えてクラウドファンディングによる寄附を募り、原型を復活させ、市の文化財としての登録も図ってまいりたいと考えております。

皆さまのご支援・ご協力のほど宜しくお願いいたします。

みんなの力で沖縄平和祈念像“原型”を復活させ、宜野湾市から平和を願い、世界へ発信しよう!!

問合せ：企画政策課 企画政策係 ☎893-4411 内線 401



# 男女共同参画週間! 6/23~6/29

内閣府では『学び』を通じて、男性も女性も、一人ひとりが、多様なライフキャリアの形成と選択ができる社会の実現に向けたキャッチフレーズを募集し、「男女共同参『学』」「知る 学ぶ 考える 私の人生 私がつくる」に決定しました。

誰もが性別にかかわらず、職場で、学校で、地域で、家庭でそれぞれの個性と能力を発揮できる「男女共同参画社会」を実現するためには、政府や地方公共団体だけでなく、みなさん一人ひとりの取組が必要です。この機会に、パートナーシップについて、考えてみませんか?

## 男女共同参画週間イベント!

本市では男女共同参画週間に、パネル展などのイベントを開催します。

- オープニングセレモニー：市役所玄関 6月21日(金) 16:30~
- パネル展：市役所 1階ロビー、ふくふく、保健相談センター
- ブックフェア：市民図書館

※詳しくはホームページをご覧ください。



▲平成30年度 男女共同参画週間

### 県外研修参加者募集! 2019年「男女共同参画推進フォーラム」

毎年1,000人以上が集結するこのフォーラムでは、様々なワークショップが開かれます。本市では予算の範囲内で補助金を交付しますので、参加希望の方は市民協働推進課までお問い合わせください。

日程: 8月29日(木)~31日(土)  
会場: 国立女性教育会館(埼玉県)  
募集対象: 市内に在住又は在勤する者  
募集締切: 7月上旬予定

詳しくは  
ホームページを  
ご覧ください。

### 2019年度 沖縄県女性海外セミナー 「女性の翼」参加者募集!

沖縄県女性の翼の会主催による、海外派遣事業です。海外の公的機関等の視察をとおり、女性リーダーの育成および資質の向上を図る事を目的としています。参加希望の方は市民協働推進課までお問合せ下さい。

日程: 9月15日(日)~19日(木)  
会場: 台湾  
募集締切: 6月14日(金)

詳しくは  
ホームページを  
ご覧ください。

問合せ/市民協働推進課 平和・男女共同係 ☎893-4411 内線421

学び、ふれあい、感じる実践の場

## めぶき☆ふくふく情報



**講 師** 屋長 朝治(やらあさはる)さん  
(WOODYはる房代表)

**日 時** 7月27日(土) 13時30分~17時30分  
※荒天時の予備日 8月3日(土) 同時間

**場 所** 男女共同参画支援センターふくふく講堂

**対 象** お父さんと小学生以上のお子さん  
(祖父や叔父も可)

**定 員** 親子8組(先着順)

**受講料** 1600円(工具・材料費・保険代込)  
※他の家族追加は一人1600円です。  
※受講料は申し込み後、ふくふく隣のめぶき2階事務所へ事前にお支払いください。

**募集期間** 6月19日(水)~7月19日(金)  
※(定員に達し次第締め切り)

**持参する物** 鉛筆・消しゴム  
絵具セットやマジック等

**申し込み・問合せ先** (平日10時~17時)  
男女共同参画支援センターふくふく  
宜野湾市志真志1丁目15番22号  
電話 896-1616

夏休み企画  
お父さん応援講座  
〜夏休み! プチ木工体験〜  
「お父さんとパズルづくりに挑戦!」

いよいよ来月は、子ども達の待ちに待った夏休み到来! しかし親御さんにとっては、毎日の宿題やレジャーにと大忙しです。そんな家事育児に奮闘するお父さんを今年もふくふくは応援します。長い夏休みを利用してお子さんとプチ木工体験をしませんか。木工家具作家を講師に迎え、夏休みの自由研究にもできるパズルを作ります。

### 第4回 ふくふく講座





## 琉球王国時代の大動脈 中頭方西海道の痕跡を求めて

宜野湾市立博物館は、この6月で開館20周年を迎えます。当館は羽衣伝説ゆかりのある森川公園に隣接しており、察度に関連する文化財が周囲に点在することでも知られています。博物館の近くに琉球王国時代に整備された、かつての公道である中頭方西海道が通っていたことはご存知でしょうか？

西普天間住宅地区で確認された中頭方西海道については、市報2018年7月号「ぎのわんの歴史・文化遺産を歩く其の38」で紹介していますが、この道は首里城を起点として、宜野湾を縦断して読谷に至る

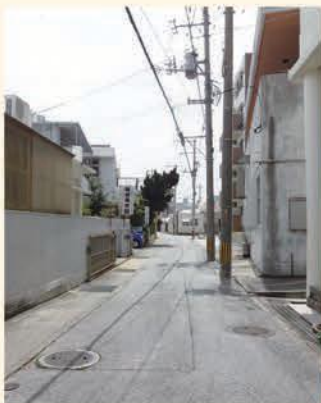

▲真志喜の中頭方西海道跡



▲伊佐の中頭方西海道跡

ルートで、国頭方西海道へ繋ぐ主要道路でした。

『琉球国由来記』には、永楽年間（1403年～1425年）についての記事に、「東西ノ道」の記載があるため、この頃には中頭方西海道などの宿道が存在していた可能性があります。

市内は1960年代から開発が進み、かつての主要道路も失われつつありますが、今でも大謝名や伊佐などで、中頭方西海道の痕跡をうかがうことができます。上の写真は、当館から程近い、真志喜(南)の交差点から一本内陸側に入った筋道で、大謝名方面を撮影したものです。県道34号線まで続くこの筋道は、1945(昭和20)年に米軍が撮影した航空写真でも確認することができます。また、下の写真は、伊佐二丁目の国道58号とパイプラインの間にある筋道で、大山側からキャンブ瑞慶覧方面に向けて撮影しています。この2つの旧道の間には、道中の目印として一里(約4km)毎に築かれた、一里塚の地名を残す小字一里原いちりが広がります。

みなさんも昔の道の痕跡を求めて、市内を散策しては如何でしょうか？

【問合せ】  
市立博物館 ☎870-9317

## はくぶつかんの 部屋 50



宜野湾市の歴史や文化などを紹介します。

市立博物館  
イメージキャラクター  
天女ちゃん

### 平和学習に博物館を

今年も慰霊の日が近づいてきました。この時期、県内では平和学習に取り組む学生の姿が度々見られ、宜野湾市立博物館にもたくさんの方が訪れます。

当館では、戦前の基地がなかった頃の暮らし、嘉数高地の激戦、洞窟に避難した住民、収容所での生活、普天間飛行場の建設と帰郷など、地元での出来事を中心に戦争と平和について考える学びの場を提供しています。今年の慰霊の日関連イベントは、写真パネル展「沖縄戦の中



▲戦前～戦中の宜野湾を知る  
(県外高校生)



▲嘉数高台公園での現地学習  
(市内高校生)

の宜野湾」(12日より開催)、市の先輩方から戦前の生活の様子を教わる講演会、市内戦跡をめぐる講座を開催します。また、来館者からのご要望があれば、展示室内の団体見学ガイドや嘉数高台公園などでの現地学習にも対応しています。

展示室内の団体見学は、小さな子ども達から老人クラブの皆さんまで、幅広い世代のご来館があり、1週間前までのご予約があれば学芸員によるガイドをつけることが可能です。学校での来館や現地見学をご希望の場合は、事前予約をいただき、学習内容やスケジュールについて、引率代表者と博物館スタッフとの事前打ち合わせをお願いしています。学生のみならず、これから平和学習をしようとお考えの皆さん、ぜひ地元の博物館もご活用ください。

【問合せ】  
市立博物館 ☎870-9317



宜野湾市の  
いろいろな話題

Photo News

# こみゆにてい 兜聞録

市の動きや  
まちの最近の出来事  
をお届けします!

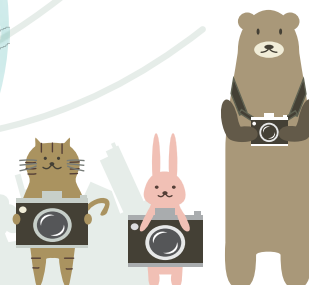

4/17

## 目指せ!! プロ野球選手!! 少年野球チームへチケット贈呈式



株式会社アトムホーム（宮平 克哉 CEO）より市内少年野球チームへ、2019年プロ野球公式戦観戦チケット156枚が贈呈されました。児童代表であいさつをした前原 修太郎さん（宜野湾フェニックス）は「当日は、プロのプレーや技術を見て学び、将来同じ舞台に立てるように練習していきます」と感謝の言葉を述べました。

4/19

## 沖縄県の未来へつなぐ地元のちから わったー41フェス



宜野湾市民会館にて、第11回沖縄国際映画祭に関連して「わったー41フェス」が開催されました。このイベントは、沖縄の全市町村が「未来へ残したいもの」をテーマに制作したCMを持ち寄り開催するお祭りイベントで、審査員と会場の皆さま、インターネットによる事前投票により、見事うるま市がグランプリに輝きました。また、会場ではミキさんやジャングルポケットさん、チョコレートプラネットさんによるお笑いや、きいやま商店さんと宮沢和史さんによるスペシャルライブも披露され、会場は大いに盛り上がりました。

4/22

## より良い地域づくりの為に 地域づくり推進事業助成金交付決定式



市民が自ら考え行う地域づくり事業として、人材育成事業・地域振興事業などに対し助成金を交付する「地域づくり推進事業助成金交付決定式」が行われました。プレゼン審査により決定した3団体の皆さんが今年度、地域特色を活かしたワークショップ、広報人材育成プロジェクト、地域の資源を紹介するまちわく夢図鑑の作成に取り組みます。

4/27

## 五穀豊穡と子孫繁栄を願う 我如古サングワチャー（豊年祭）



我如古サングワチャー（豊年祭）が同区公民館にて開催され、参加した多くの区民で賑わう中、婦人会、我如古スンサーミー保存会により市無形民俗文化財「スンサーミー」が披露されました。保存会の我喜屋光子会長は「継承する際に大切なことは、踊りの型を崩さずに次の世代へ繋ぐ事なので、継続的に練習を行っている」と伝統文化の大切さを語りました。



5/7

## 「人道の実現」のため 赤十字活動資金募集増強運動出発式



医療救護活動や、災害時の救援物資の配分などの事業の活動資金募集を行い、全面的に支える運動として「赤十字活動資金募集増強運動出発式」が市役所玄関前で行われました。今年も第一号として沖縄綿久寝具(株)から寄附金が贈呈されました。今後とも、赤十字活動を支えるため、皆様のご理解とご協力をお願いします。

5/10

## 県税事務所、中部市町村とともに徴収強化！ 県税併任及び市町村間相互併任辞令交付

税収納率向上につながるため、県中部合同庁舎にて県税事務所と中部7市町村の税務徴収職員へ和田副市長から併任辞令が交付され



ました。県税職員の派遣は平成23年度から継続して行われ、市県民税を中心に、本市と協力して徴収強化に努めています。また平成29年度からは中部8市町村間の相互併任により、広域で情報共有と協働での早期滞納処分に取り組み、徴収体制の強化と徴収技術の向上を図っています。

5/9

## 海外から沖縄を見つめ直して、将来を考える カケハシ・プロジェクト(TOFUプログラム) 報告会を開催

外務省が実施する「対日理解促進交流プログラム」の一環であるカケハシ・プロジェクト『アメリカで沖縄の未来を考える』(TOFUプログラム)へ参加した、市内在住の高校生の仲山愛乃さん、森本千晴さん、泉川和花さんが訪米の報告会を行いました。

仲山さんは、「私達若者が、次世代の沖縄を創っていくものと自覚しました」と感謝し、森本さんは、「国際社会に貢献できる人材になりたい夢ができた」と語りました。泉川さんは、「イチャリパチョーデーの心を大切にしていきたい」と今回のプログラムを通して感じたことを発表しました。

報告会に出席した外務省の川村裕特命全権大使は、「日本でいるだけではわからない事を体験し、自分で考える事に気付いてもらえてよかった」と3人を激励しました。

5/8

## 宜野湾市のサポートをお願いしました 民生委員委嘱状伝達式



民生委員委嘱状の伝達式が市役所で行われ、松川正則市長が厚生労働大臣からの委嘱状を米須厚さん(真栄原区)、玉那覇薫さん(宜野湾区)、米須律子さん(長田区)の計3名に手渡しました。民生委員とは、地域住民の生活の困り事の相談に応じ、必要な情報提供や助言、その他の援助を行う地域の見守り役のような存在です。

5/16

## 広がる地域の輪♪ 認知症カフェ(ふてんま保健室)

ヘルシーカフェでいながら、認知症カフェ(ふてんま保健室)が開催されました。認知症カフェとは、「物忘れに特化した交流スペース」で、地域住民や高齢者、介護をしているご家族などが、美味しい食事をしながら、楽しい時間を過ごせてもらえるような場所づくりを行っています。今回は、朗読ボランティアブーゲンビリアによる朗読や発声練習が行われ、会場は賑やかな雰囲気になりました。





# 第25回 参議院議員通常選挙

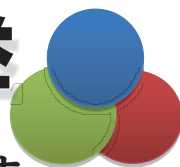

任期満了に伴う参議院議員通常選挙が7月に予定されています

**※投票日、場所等については、ご自宅へ送付される投票  
所入場券(ハガキ)をご確認ください。**

**※投票入場券(ハガキ)を忘れないようにお願いします。**

## 期日前投票

選挙期日(投票日)当日、仕事やレジャー、冠婚葬祭等の用務で投票所に行けない方は、前もって投票することができます。

**※今回から期日前投票所が新たに増設になりました。  
(宜野湾市立体育館 会議室)**

**※期日前投票の際は、投票所入場券(ハガキ)裏面の宣誓書をご記入の上、ご持参下さい。**

(入場券を持っていない方は、本人確認のため身分を証明できるものの提示をお願いします。)

場所	期 間	時 間
宜野湾市役所1階 第二会議室	公示日翌日から 投票日前日まで(16日間)	午前8時30分から 午後8時
宜野湾市立体育館 会議室	投票日前6日間	午前10時から 午後7時

## 不在者投票

不在者投票とは、入院中や他市町村に滞在中など、いろいろな事情により選挙期日(投票日)当日に投票所へ行けない方のために、滞在先の選挙管理委員会、入院中の病院など指定の施設で事前に投票することができる制度です。

## 郵便等による不在者投票

身体障害者手帳、戦傷病者手帳、介護保険の被保険者証をお持ちの方で、身体に重い障がい等があって投票所に行けない方は、自宅などで投票することができる郵便等による不在者投票の制度があります。

郵便等による不在者投票はあらかじめ申請していただき、選挙管理委員会委員長が交付する郵便等投票証明書が必要であり、該当する障がいにも制限があるなど、いろいろな手続きが定められていますので、詳しくは選挙管理委員会までお問い合わせまたは、市ホームページをご覧ください。

問合せ:選挙管理委員会事務局 ☎893-4411(内線185、186、187)



# 2019年10月より 幼児教育・保育の無償化が始まります

子育て世帯を応援し、社会保障を全世代型へ抜本的に変えるため、幼児教育・保育の無償化が実施されることとなりました。幼児教育・保育の無償化は、生涯にわたる人格形成の基礎を培う幼児教育・保育の重要性や、幼児教育・保育の負担軽減を図る少子化対策の観点などから取り組まれるものです。

「新しい経済政策パッケージ」(2017年12月8日閣議決定)、「経済財政運営と改革の基本方針2018」(2018年6月15日閣議決定)において方針が示され、消費税率引上げ時の2019年10月1日からの実施を目指すこととされています。具体的な手続きについては、現在、国が検討を進めているところです。

## 幼児教育・保育無償化のイメージ

幼稚園・保育所・認定こども園等を利用する3歳から5歳の全ての子どもたちの利用料が無償化されます。

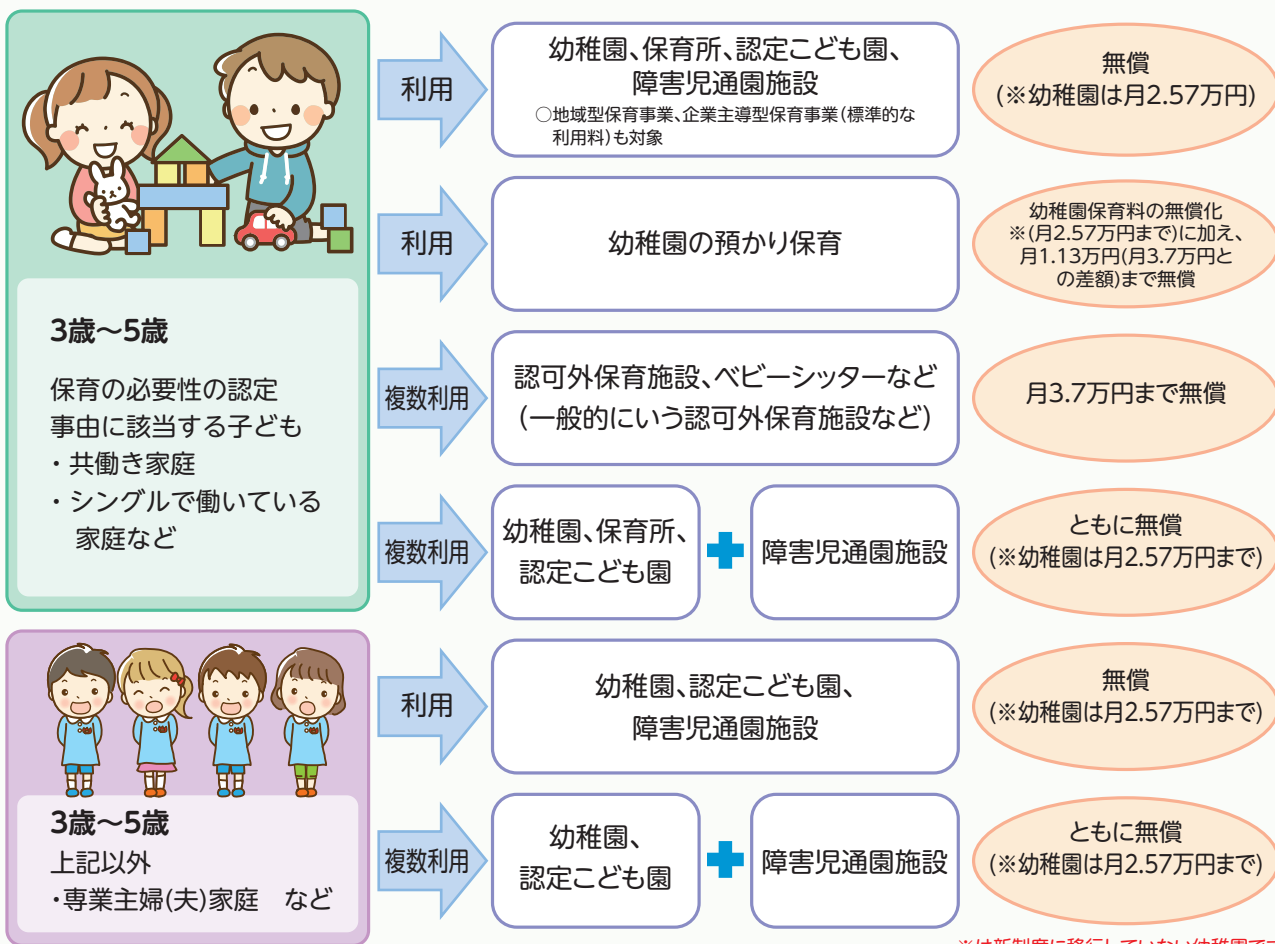

※は新制度に移行していない幼稚園です。

- 0歳～2歳児の子ども達の利用料については、住民税非課税世帯を対象に無償化となります。この場合、認可外保育施設等は月4.2万円までが無償となります。
- 幼児教育・保育の無償化の対象は「利用料」となります。給食費等につきましては、別途実費徴収がありますのでご注意ください。

☆利用者の皆様へ☆

無償化に向けての具体的な手続き等については、決定次第、市報やHP等で周知する予定です。

問合せ：福祉推進部こども企画課 TEL:098-893-4488(直通)



# 「みんなで支える介護保険」

65歳以上の方へ7月上旬に介護保険料の通知書を発送します

介護保険制度は40歳以上の方が納める保険料と、国・県・本市からの公費を財源としています。今年度の介護保険料の決定に伴い、65歳以上の皆さんに年間の介護保険料額の通知書を7月上旬に送付します。

※平成29年度保険料から、算定に土地・建物の長期・短期譲渡所得の特別控除を反映した所得指標を用いています。



## 【保険料の額】

### ■65歳以上(第1被保険者)の方

保険料は、本人の所得の状況や世帯員の市民税課税状況などに応じて、14段階のうちいずれかに決まります。本市から届く通知書でご確認ください。

### ■40～64歳(第2被保険者)の方

加入している医療保険で、介護保険分を合わせて納めます。  
※各加入機関でご確認ください。

## 【納付方法】

### ■特別徴収(年金からの天引き)

年金受給額が年間18万円以上の方が対象です。老齢(退職)年金、障害年金、遺族年金等の定期支払の際、受給額から介護保険料があらかじめ差し引かれます。

年間保険料額と8・10・12月および令和2年2月分の特別徴収額、ならびに令和2年4・6・8月分の仮徴収額が記載された通知書を送付します。

※なお、65歳になられたばかりの方や転入されて間もない方は、天引きの準備が整うまでは普通徴収になります。

### ■普通徴収(口座振替や納付書で納付)

年間保険料額の通知書と7月～令和2年2月(8回分)の納付書を送付します。口座振替の方には、通知書のみ送付します。

## 【便利な口座振替を】

普通徴収の方は、納め忘れのない口座振替をご利用ください。口座振替依頼書に必要事項を記入後、預金(貯金)通帳と通帳届出印、介護保険料の納付書を持って、本市指定の各金融機関でお申込みください。  
※申込書は、市内の各金融機関や介護長寿課にあります。

## 【領収書は大切に】

介護保険料は所得税の確定申告等をする場合、社会保険料控除の対象とすることができますので、領収書などは大切に保管してください。

## 【まずご相談ください】

介護保険料について、納付が困難になった場合、徴収の猶予や減免を受けられる場合がありますので、介護長寿課までご相談ください。

☎ 介護長寿課 内線 166・167・189

## 7月健康カレンダー

母子関係の健診・教室 (場所:保健相談センター)		受付時間
乳児一般健診	28日(日)	9:00~11:00 13:00~14:45
1歳6ヵ月児健診	4日(木)・10日(水) 24日(水)	13:15~14:00
2歳児歯科検診	18日(木)	13:15~14:45
3歳児健診	3日(水)・17日(水) 31日(水)	13:15~14:00
ふたば母子健康相談	2日(火)・16日(火)	9:30~10:30
マンマン教室 (離乳食教室)	23日(火)	13:30~
のびっこ親子教室	30日(火)	時間等は、お問い合わせください。
こうのとり倶楽部	2日(火)	13:30~
健康相談		受付時間
保健相談センター	毎週 火・水曜日(祝日を除く)	9:00~11:00
	毎週 月・火・金曜日(祝日を除く)	13:00~15:00

## ■ 母子保健推進員募集

お母さんと赤ちゃんが安心して暮らせるようサポートする「母子保健推進員」を募集しています。

### 対象

市内在住で、子どもが好きな方

### 募集地域

普天間2区・真栄原・宜野湾:(若干名)

任期 委嘱日～令和2年3月まで出来る方(継続有り)

### 活動内容

- ①市の母子保健事業でのお手伝い
- ②毎月の定例会出席など
- ③健診未受診者宅への訪問による受診勧奨
- ④こんにちは赤ちゃん事業の訪問活動(市のサービス紹介や子育てのアドバイス)

### 活動日

- ①②あわせて月1-3回程度(調整可)
  - ③④はご自身の時間内で調整
- 詳しくはお問合せください。

☎ 保健相談センター ☎898-5583

## ■ がんじゅ～広場(動作法教室)

肩の力を抜いて暮らしてみませんか?専門スタッフの指導の下、ワイワイ楽しい仲間たちと一緒に姿勢や動作を整えましょう。肩こり、腰痛、膝痛でお困りのあなたをお待ちしています。

- ①場所 願寿ひろば赤道  
(赤道老人福祉センター)  
(30人程度)  
日時 毎週金曜日10:00~12:00  
(9:00~受付開始)
- ②場所 願寿ひろば伊利原  
(伊利原老人福祉センター)  
(10人程度)  
日時 毎週金曜日14:00~16:00  
(13:30~受付開始)

対象 市内在住の65歳以上の方  
受講料 無料

※初回会場にて申込み  
お問合せは介護長寿課です。  
お間違いなく!

☎・☎ 介護長寿課 内線 204

健康・福祉

募集・お知らせ

宜野湾市役所

☎893-4411 (代表)

☎:問合せ

☎:申し込み先

# 7月 児童館ガイド

★は(申込制)

## 【大謝名】児童センター TEL・FAX897-4117

夏休み体験教室		
1月～6土 (第一希望受付期間)		10:00-18:00
8月～随時 (第二希望受付期間)		
1月～6土	七夕飾り作り	16:30-17:30
18木	ドッジボール大会	16:30-17:45
毎週金曜日	チャレンジマッチ	16:00-17:00

## 【赤道】児童センター TEL・FAX 892-3397

5金	七夕パーティー	16:00-17:00
1月～5金	夏休み体験教室受付	10:00-17:30
6土	夏休み体験教室抽選日	10:00-12:00
24水	★夏休み体験教室①	14:00-16:00
29月	★夏休み体験教室②	14:00-16:00

## 【大山】児童センター TEL・FAX890-0015

1月	七夕短冊作り	16:00-17:00
6土	夏休み体験教室受付	10:00-
19金	しぎん紙芝居教室	16:30-17:00
22月	折り紙・着付け教室	15:00-17:00
23火～30火	★夏休み体験教室	未定

## 【新城】児童センター TEL・FAX892-8888

1月～3水	七夕飾りづくり	16:00-17:00
5金	七夕まつり	15:30-17:00
6土	夏休み体験教室受付	10:00-
22月～30火	★夏休み体験教室	各時間内
29月	夏の大掃除&お楽しみ会	10:00-12:00

## 【我如古】児童センター TEL・FAX897-6767

5金	七夕パーティー	16:00-17:00
夏休み体験教室		
1月～6土	第一希望受付期間	10:00-
8月～随時	第二希望受付期間	10:00-
23火	伝承遊び:お手玉	16:00-17:00
26金～31水	★夏休み体験教室	未定

## 【長田】児童館 TEL・FAX892-3330

5金	七夕会	16:00-17:00
6土	夏休み体験教室抽選	13:30-14:00
8月	折紙教室	16:00-17:00
20土	夏の大掃除	13:30-17:00
24水	★館外学習	9:00-16:00

## 移動じどうかんじゃんけんぽん 7月

時間 14:00-17:00

宜野湾	1月	嘉数	4木・18木
真志喜	8月・22月	野嵩1区	11木・25木
真栄原	3水・17水	我如古	5金
嘉数ハイツ	10水	普天間3区	12金・26金
野嵩3区	24水	普天間1区	19金

問 大謝名児童センター ☎897-4117

## 風しん抗体検査・予防接種のクーポン券は届きましたか。

公的な接種を受ける機会がなかった昭和37年4月2日から昭和54年4月1日までの間に生まれた男性は、抗体保有率が他の世代に比べて低く(約80%)なっています。抗体検査の結果、十分な量の抗体がない方が、定期接種として予防接種を受けることができます。

この機会に、風しんの抗体検査・予防接種を受けましょう。

**対象** 昭和37年4月2日～昭和54年4月1日の間に生まれた男性  
(ただし、2019年度は昭和47年4月2日～昭和54年4月1日生まれの男性)  
※昭和37年4月2日～昭和47年4月1日の間に生まれた男性については2020年以降の発送対象者となりますが、希望すればクーポン券発行が可能です。  
**期間** 2022年3月31日までの3年間  
(ただし、クーポン券は1年間のみ有効。2019年度は2020年3月末まで)  
**費用** 1人につき1回まで、風しん抗体検査と、その結果対象となればMR(麻しん風しん混合)ワクチンの定期予防接種が無料で受けられます。  
**場所** 県内および全国の協力医療機関(詳しくは厚生労働省HPをご確認ください。)

厚生労働省HPはコチラ▶



※詳しくはお手元にある通知書または市ホームページにてご確認ください。

問 健康増進課 予防係 ☎898-5583

## 乳幼児揺さぶられ症候群について

「赤ちゃんが泣きやまない!」。赤ちゃんのお世話をしていると、遭遇したことがある方も多いのではないのでしょうか。オムツを替えたりミルクをあげたり、抱っこをしてみたり等、いろいろ試しても泣き止まず、不安と焦りでいっぱいになることもあるかと思えます。

また、泣き止まない事にイライラし、どうしようもない気持ちになる事もあるかもしれません。「どうして泣き止まないの!」と突発的に赤ちゃんの肩を揺さぶってしまうと、脳の周りの血管や脳の神経が引きちぎられ、重い障がいが残ったり、死亡してしまう事もあります。赤ちゃんの脳はとても柔らかくダメージを受けやすいのです。

お世話をしている人の不安や焦り、イライラを赤ちゃんが感じ取って泣いている事もあります。いろいろ試しても泣き止まない時、まずは自分がリラックスするために、赤ちゃんを安全な場所に寝かせて、いったんその場を離れて気持ちを落ち着かせましょう。

赤ちゃんが泣きやまずに辛い時などは、一人で抱え込まず休息も必要です。一緒に最良の方向性を見つけましょう。

問 市要保護児童対策地域協議会/じのーんキッズ安心ネット  
児童家庭課(家庭児童相談室) 内線 285

## 子育て支援プログラムを開催

このプログラムでは、ワークショップや情報交換等を行い、子育てに役立つヒントやスキルを通してより良い親子関係を築くことを目指します。

日時 8/1～8/29(8/15を除く毎週木曜日) 9:30～11:30

※詳細は後日、市ホームページにて掲載。

問 児童家庭課(家庭児童相談室) 内線 285

## 生活保護制度について

生活保護とは、生活に困っている世帯に対して、経済的に足りないところを補うことで、憲法で保障されている健康で文化的な最低限度の生活を保障し、自分の力やほかの方法で生活できるように手助けをする制度です。

年金や各種手当等、あらゆる制度を利用して生活しても、経済的に立ち行かない方は、生活保護制度の活用もあります。詳しくは、生活福祉課にお問合せください。

問 生活福祉課 内線 462、465

健康・福祉

募集・お知らせ

宜野湾市役所

☎893-4411(代表)

問:問合せ

申:申し込み先



## 令和2年度(次年度) 就学援助申請について

市では、学校生活でかかる費用を支払うことが難しい保護者へ就学援助を行っています。令和2年度(次年度)の申請書類の配布、受付は以下のとおりです。

### 対象者

平成17年4月2日～平成26年4月1日生まれで、次年度宜野湾市立の小中学校に在籍予定の児童生徒または宜野湾市内に住所を有する児童生徒の保護者

### 申請書類配布

期間 6/3(月)～7/31(水)※土日祝日は除く

場所 各小中学校事務室および宜野湾市教育委員会(私立、国立は教育委員会のみ)

### 申請書類受付

期間 8/13(火)～8/30(金) 9:00～16:30

※土日祝日は除く ※12:00～13:00は除く

場所 市役所 多目的会議室

### 認定基準

世帯構成(人数、年齢)、世帯の収入等をもとに判断しています。収入とは、給与所得控除等を差し引く前の、給与・営業所得・年金収入などの年間の合計です。

世帯人数	合計収入額	世帯人数	合計収入額
2人	約158万円以下	4人	約280万円以下
3人	約229万円以下	5人	約331万円以下

※就学援助は、毎年度申請が必要です。

※次年度入学予定の新小学校1年生も対象です。

※認定になった場合、令和2年4月からとなります。

※ご家庭の経済状況等により、申請をしても認定にならない場合があります。詳しくは、市ホームページ「学校教育」の「就学援助制度」をご確認ください。

問 教育委員会 学務課 助成係 ☎892-8283

## 平成30年度宜野湾市 ふるさと応援寄附の公表について

平成30年度中の宜野湾市ふるさと応援寄附は、寄附件数1,021件で寄附総額47,431,500円となりました。本市にご寄附頂き誠にありがとうございました。

寄附者等の公表につきましては、ご了承いただいた方のみ市HPに掲載していますのでご確認ください。

### 【平成31年度ふるさと応援寄附活用事業】

平成30年度の寄附金については、平成31年度の以下の事業に活用します。

(事業の詳細は市HPをご確認ください)

- ①教育・文化に関する事業 20,019,000円
  - ・ICT機器活用推進事業
- ②健康・福祉に関する事業 3,127,000円
  - ・沖縄子どもの貧困緊急対策事業
  - ・地域健康づくり支援事業
- ③環境保全に関する事業 5,865,000円
  - ・宜野湾市地球温暖化対策実行計画推進事業
  - ・公園施設管理運営事業
- ④交流・産業振興に関する事業 1,755,000円
  - ・宜野湾市ハートポスト設置事業
  - ・空き店舗対策事業
- ⑤基地跡地利用の推進に関する事業 1,646,000円
  - (※普天間未来基金からの充当も含む)
  - ・宜野湾市中学校短期海外留学派遣事業
- ⑥市長がまちづくりに必要と認める事業 5,807,000円
  - (特に指定する事業がない場合も含む)
  - ・保育所等におけるICT化推進事業
  - ・中国廈門理工学院留学生派遣事業
  - ・宜野湾市ふるさと応援寄附推進事業

問 企画政策課 内線 417

## 7月から今年度の国民年金保険料の一般免除申請受付が始まります! ～平成31年度の国民年金保険料は月額16,410円です～

所得が少なく本人・世帯主・配偶者の前年所得(1月から6月に申請される場合は前々年所得)が一定額以下の場合や失業した場合等で、国民年金保険料を納めることが経済的に困難な場合は、本人から申請書を提出していただき、申請後に承認されると保険料の納付が免除になります。

免除の種類は、全額免除、3/4免除、半額免除、1/4免除の4種類があります。

■免除は、申請月の2年1カ月前までさかのぼって申請できます。

■免除の種類には、他に納付猶予(20歳から50歳未満の方で、本人・配偶者の所得が一定額以下の場合)や学生納付特例があります。

■免除制度には所得審査があり、所得によっては受けられる免除が制限されることがあります。

### 免除が承認されると・・・

①老齢基礎年金の受給資格期間(10年)に含まれます。ただし、国民年金保険料を全額納付した場合と比べて年金額が低額(納付猶予と学生納付特例の期間は、年金額には反映されません。)となります。

②障害年金・遺族年金の請求時には、納付と同じ扱いになります。

※3/4免除・半額免除・1/4免除の方は、減額された保険料を納付しないと未納と同じ扱いになり、受給資格期間には含まれません。

### 保険料の追納について

保険料免除・納付猶予・学生納付特例は、10年以内であれば後から追納して老齢基礎年金の受給額を満額に近づけることが可能です。ただし、保険料免除等を受けた期間の翌年度から起算して3年度目以降は、当時の保険料に一定の金額が加算されます。

問 市民課 年金係 内線 116・366

### 【免除の種類】

免除の種類	(平成31年度) 月額保険料
全額免除	納付なし
3/4免除	4,100円
半額免除	8,210円
1/4免除	12,310円

## 販路拡大を目指す中小企業を支援します。

### ～宜野湾市特産品等販路拡大支援事業のお知らせ～

特産品等の宣伝および販路拡大を図り、本市の商工業振興に寄与することを目的に、市内中小企業者が県内外において展示会等に特産品等を出品する際の出展費用の一部を補助します。

**募集期限** 令和2年3月31日(火)

※期間中でも補助額が予算額に達し次第、募集を終了します。

**補助額等** 出展小間料の3分の2 (上限5万円)

※応募要件については、HPで募集要項をご確認いただくか、下記までご連絡ください。

問 産業政策課 内線449

## 第43回全国育樹祭行事に係る参加者募集について

12月14日(土)、15日(日)に、第43回全国育樹祭が沖縄で開催されます。全国育樹祭とは、「継続して森を守り育てることの大切さを普及啓発すること」を目的とする国民的な緑の祭典です。皇族殿下の御臨席を仰ぎ、県内外から約4,000人が参加する式典行事のほか、県内各地で様々な関連行事を実施します。

全国育樹祭の開催に伴い、沖縄県全国育樹祭推進室では、「全国育樹祭式典行事」と「県民育樹行事」の参加者を募集しています。

**応募受付期限** 6/30(日)まで

※詳しくは、沖縄県全国育樹祭推進室のホームページをご確認ください。

<https://www.43-ikujusai.okinawa/>

全国育樹祭ホームページ▶



## 7月1日(月)は市県民税第1期の納期限です!

納め忘れのないよう期限内での納付をお願いします。納付する資力があるにもかかわらず、市税を引き続き滞納する方に対して法律に基づいた調査のうえ、財産(預貯金・給与・不動産・自動車等)の差押等を行うことがあります。

市税納期カレンダー

期別	税目	固定資産税	市県民税	軽自動車税
第1期		5月7日	7月1日	5月31日
第2期		7月31日	9月2日	
第3期		12月25日	10月31日	
第4期		3月2日	1月31日	

**便利です!口座振替 納め忘れがなく便利です。ぜひご利用ください。**

**申し込み先** 預金口座がある金融機関の本・支店へお申込ください。

※「宜野湾市税口座振替依頼書」は市内の金融機関または納税課窓口にて用意しています。また、固定資産税、市県民税の納税通知書に口座振替依頼書が添付されています。

**手続きに必要なもの** 納付書、預金通帳、印鑑(通帳届出印)

**取扱金融機関** 琉球銀行、沖縄銀行、沖縄海邦銀行、コザ信用金庫、沖縄県労働金庫、沖縄県農業協同組合、ゆうちょ銀行(郵便局)

※領収証は発行しませんので、通帳記帳によりご確認をお願いします。

(軽自動車の「継続検査用(車検用)納税証明書」は送付します)

問 納税課 内線246～257

## 住宅用再生可能エネルギー・省エネルギー設備等設置補助制度のお知らせ

市では、新エネルギーの利用促進と地球温暖化の原因となる温室効果ガス削減を図るため、住宅用の再生可能エネルギー・省エネルギー設備等を設置する市民の皆さまに補助金を交付します。

**補助の対象となる設備**

種類	太陽光発電システム	太陽熱温水器(太陽熱利用システム含む)
内容	太陽の光エネルギーを直接電気に変換する設備です。作った電気は、家庭で利用できるほか、余った分を電力会社に売電することもできます。	太陽の熱を使って温水や温風をつくり、給湯などに利用する設備です。
補助金額	1kWあたり1万円(上限6万円)	設置費用の1/5(上限5万円)

種類	エコキュート(自然冷媒ヒートポンプ式電気給湯機)	エネファーム(家庭用燃料電池コージェネレーションシステム)
内容	大気(CO2)の熱を利用してお湯を沸かし、給湯に利用する設備です。	LPガス等から発電し、さらに発電した際の熱を給湯に利用する設備です。
補助金額	設置費用の1/10(上限5万円)	設置費用の1/10(上限10万円)

**申請期間** 令和元年7月1日～令和2年3月31日(土日祝祭日を除く)

**申請方法** 申請書および必要書類をそろえて環境対策課窓口までご持参ください。先着順(約15件分)

※補助の対象となる設備の仕様や要件等については、HPをご覧ください。お問い合わせください。

※申請される際は、COOL CHOICE賛同宣言にご協力をお願いします。

申・問 環境対策課 内線457

## 嘉数小学校創立100周年記念誌作成についての協力願い

今年、嘉数小学校は100周年を迎えます。それに伴って記念誌を作成中ですが、下記の情報が不足しており、嘉数小学校周辺の写真や資料を探しています。お持ちの写真(卒業アルバムや記念誌以外)で下記に関する写真や情報、資料等があれば嘉数小学校までご一報ください。

- ・校章の由来
- ・真栄原、我如古、嘉数の今とは違う昔の街並みの様子
- ・PTA行事の写真等

問 嘉数小学校 事務室 ☎898-2630





**宜野湾市情報公開条例第25条及び宜野湾市個人情報保護条例第34条の規定により、平成30年度の情報公開制度および個人情報保護制度の運用状況を公表します。(平成31年3月31日現在)**

・公文書開示実施機関別処理状況

・個人情報開示等実施機関別処理状況

実施機関	請求件数	決定等の内容				不服申立て
		開示	一部開示	不開示	取下げ	
市長	265	79	171	4	11	5
その他(※)	6	2	3	1	0	0
合計	271	81	174	5	11	5

実施機関	請求件数	決定等の内容						不服申立て
		開示	一部開示	不開示	請求認容	却下	取下げ	
市長	27	12	10	4	0	0	1	0
その他(※)	6	2	4	0	0	0	0	0
合計	33	14	14	4	0	0	1	0

※その他には、教育委員会、選挙管理委員会、固定資産評価審査委員会、監査委員、消防長、水道事業管理者および議会が含まれます。

☎ 総務課 内線322

**放送大学入学生募集のお知らせ～放送大学で「学び直し」しませんか～**

放送大学はテレビ・インターネットで授業を行う正規の大学です。働きながら大学を卒業したい、学びを楽しみたいなど、さまざまな目的で、幅広い年代や職業の人達が学んでいます。

大学や大学院の授業を負担の少ない費用で自分のペースで受けることができます。

この機会にあなたも放送大学で学んでみませんか。

**放送大学 教養学部と大学院(修士選科生・修士科目生)の特長の一部を紹介します。**

～教養学部の紹介～

- ▶ 入学試験はありません。
- ▶ 卒業を目指さず、半年だけ在籍、1年だけ在籍も可能です。好きな科目を1科目から学べます。
- ▶ 入学資格をお持ちの方は誰でも卒業を目指すことができます。卒業すると学士を取得できます。

学生の種類	入学料	授業料
科目履修生(6カ月在学)	7,000円	1科目(2単位)11,000円
選科履修生(1年間在学)	9,000円	
全科履修生(4年以上在学、卒業を目指す)	24,000円	

～大学院の紹介～

18歳以上ならば誰でも修士選科生・修士科目生として入学でき、好きな科目を1科目から学べます。

※修士・博士を目指す修士全科生と博士後期課程の募集については、別日程で入学選考があります。

学生の種類	入学料	授業料
修士科目生(6カ月在学)	14,000円	1科目(2単位)22,000円
修士選科生(1年間在学)	18,000円	1科目(4単位)44,000円

■資料を進呈します。お気軽にお問い合わせください。【出願期間】・第1回 6/15～8/31 ・第2回 9/1～9/20

☎ 放送大学沖縄学習センター ☎895-5952

放送大学ホームページ▶



**8月開講 障がい者委託訓練生募集**

募集期間 6/3(月)～6/28(金)

受講料 無料

※テキスト代、検定料、保険料などは自己負担

※詳細は下記へお問合せください。

☎ 具志川職業能力開発校 ☎973-6680

コース名	定員	訓練期間	募集対象	訓練場所
CADオペレーター養成科(知識・技能)	10名	8/1～10/31(3カ月)	身体【上肢、下肢、内部障害、聴覚(口話で理解できる方)】、精神、発達、その他(高次機能障害、難病等)	有限会社 ビーンズ(沖縄市)

健康・福祉

募集・お知らせ

宜野湾市役所

☎893-4411

(代表)

問：問合せ

申：申し込み先

## ■ 各種講座 受講生募集

### 【ビューティーヨガ教室 全10回】

内容 健康と美容を目的としたヨガポーズを紹介します。深い呼吸とアロマの香りで心身共にリラックスし贅沢な時間を過ごしましょう。

期間 7/11~9/12 13:30~15:00 (毎週木曜日)

場所 市立体育館会議室/市立グラウンド会議室

定員 35人 受講料 7,000円

対象 一般女性 講師 山本 玲子

### 【リズムジャンプ教室 4回/月】

内容 ラインと呼ばれる線を音楽に合わせてジャンプで超えながら移動する運動です。集中力をつけたい、リズム感をつけたい、身体と心のリフレッシュ等ぜひ体験してみてください。

期間 7/2~7/23 18:00~19:00 (毎週火曜日)

場所 市立体育館会議室/市立グラウンド会議室

定員 15人 受講料 1回500円

対象 小学生・一般 講師 阿宮 秀子

### 【キッズダンス教室 4回/月】

内容 音楽に合わせてみんなで楽しくダンスを踊りましょう。

期間 7/5~7/26 17:30~18:30 (毎週金曜日)

場所 市立体育館会議室/市立グラウンド会議室

定員 15人 受講料 5,000円

対象 小学生 講師 田中 洋子

### 【キッズダンス体験会】

内容 お子さまにダンスを習わせたい方、この機会に体験してください。

日時 6/15(土) 17:00~18:00

場所 トロピカルビーチ芝生広場

定員 15人 受講料 無料

対象 小学生(親子で参加可) 講師 田中 洋子

### フリーマーケット出店者募集

開催日 7/6(土)、8/3(土) 8:00~11:00※雨天中止

出店料 300円

申込み 開催日前日までに電話にてお申込みください。

☎ 市立体育館 (はごろも PM パートナース)

☎897-2751

## ■ 博物館市民講座受講生募集

### 【宜野湾、戦跡めぐり】

宜野湾に残る戦争の痕跡について、嘉数と野嵩等をバスで巡ります。

日時 7/7(日) 13:30~16:00 ※受付12:30~

集合場所 市立博物館

講師 平敷 兼哉

(市立博物館学芸担当主幹兼学芸係長)

定員 25人 受講料 100円(保険料として)

申込期間 6/16(日)~6/28(金) 9:00~17:00

※定員に達し次第、締め切り

※飲み物をご持参ください。また、動きやすい服装で  
ご参加ください。

### 【ぶらっと、博物館めぐり】

昨年オープンした読谷村の「世界遺産座喜味城跡ユンタンザミュージアム」をバスで訪ねます。バックヤードなど、普段立ち入れない場所も案内して頂けます。

日時 7/14(日) 13:00~17:00 ※受付 12:30~

集合場所 市立博物館

講師 上地 克哉

(ユンタンザミュージアム文化振興課長)

定員 25人 受講料 100円(保険料として)

※別途入館料(20人以上の参加で一人400円)

申込期間 6/23(日)~7/5(金) 9:00~17:00

※定員に達し次第、締め切り

### 【生きた化石の話】

沖縄県内に生息する生きた化石について紹介します。

日時 7/28(日) 14:00~16:00 ※開場 13:30~

場所 市立博物館

講師 佐々木 健志(琉球大学博物館(風樹館)学芸員)

定員 50人 受講料 無料

申込期間 7/7(日)~7/27(土) 9:00~17:00

※定員に達し次第、締め切り

☎ 市立博物館 ☎870-9317 ※火曜日は休館

## ■ 夏休み親子・キッズ・ジュニア対象講座の実施について

中央公民館では、夏休み期間中、親子やキッズ、ジュニアを対象とした講座を実施します。

「万華鏡作り」や「キッズダンス講座」、「ジュニアディンプルアート講座」等、多数予定しておりますので、詳しくはHPまたは市内の小中学校から全児童生徒に配布されるチラシをご覧ください。なお、チラシの配布については、6月下旬~7月上旬を予定しています。

☎ 中央公民館 ☎893-4457



## 海浜公園ガイド(7月) ☎897-2751

日付	イベント名	会場
1(月)	宜野湾市民の日	海浜公園各施設
5(金)~29(月)	参議院総選挙開票・期日前投票所	体育館
6(土)	海浜公園フリーマーケット	中央広場
6(土)	市PTA連合会ソフトバレーボール大会	体育館
6(土)~7(日)	コンサート	劇場
6(土)~7(日)	第101回全国高等学校野球選手権 沖縄大会	野球場
7(日)	婦人健康づくりフェスティバル	体育館
12(金)	普天間高等学校球技大会	体育館
13(土)	株式会社オーシーシースポーツ大会	体育館
14(日)	第34回理事長杯バレーボール大会	体育館
22(月)~25(木)	第61回県中学校卓球球技大会	体育館
27(土)	夕涼み会	屋内運動場
27(土)	新報児童オリンピックバドミントン大会	体育館

\*主催者の都合により変更やキャンセルになる場合があります。詳しくは、主催者にご確認ください。  
\*土日はイベントが多くなり駐車場の混雑が予想されますので、ご来園の際はご注意ください。

### 相談案内 宜野湾市役所 ☎893-4411

家庭・児童・女性相談		
女性相談(福祉・DVなど)	月~金 10:15~17:00	児童家庭課
女性(一般)相談 人材育成交流センターめぶき	月~金 10:00~17:00	896-1215
家庭児童相談室	月~金 10:15~17:00	児童家庭課
おきなわ子ども虐待ホットライン	月~金 17:30~翌8:30 土日祝 終日	886-2900
福祉相談		
生活の困りごと相談	月~金 9:00~17:00	生活福祉課
ふれあい相談室 社協	月~金 9:00~16:00	896-2020
法律相談(要事前予約、予約状況は事前にお問い合わせください。)		
無料法律相談	水 13:30~16:30 金 13:30~15:30	市民生活課
市民相談		
市民相談	月~金 10:00~16:00 (12:00~13:00は除く)	
人権困りごと相談所	第3木 13:30~16:30	市民生活課
不動産無料相談(要予約)	第4火 13:30~15:30	
消費生活相談	月~金 10:00~16:00 (12:00~13:00は除く)	
行政相談 沖縄行政評価事務所	第4木 14:00~16:00 ※7月は7月17日(水)	0570-090-110 市民生活課
教育相談		
青少年サポートセンター	月~金 9:30~16:00	892-4732
適応指導教室「若葉教室」	月~金 9:00~17:00	893-8859
職業相談(ふるさとハローワーク)		
地域職業相談	月~金 9:30~17:00	893-5588

## 統計調査員募集のお知らせ

市では統計調査員を募集しています。  
統計調査員 総務大臣や都道府県知事から一時的に任命される非常勤の公務員。

**応募資格** 20歳以上で調査員を終えた後も調査における守秘義務を遵守できる方。選挙関係者、税務職員、警察関係者でない方。反社会的勢力との関係がない方。

**業務内容** 調査説明会への出席/担当する調査区の確認/調査票の配布、記入の説明、回収/調査票の点検、提出

**報酬** 担当する調査区数で変動。

**災害補償** 従事中のケガなどに対する療養補償や休業補償など。

**注意点** 統計調査員は登録制で、登録した方から優先に依頼します。実施する統計調査によって調査区や必要な調査員の数が異なりますのでご希望に添えない場合があります。

☎ 企画政策課 ☎893-4103

## 市民図書館ガイド(7月) ☎897-4646

<定例おはなし会>	
1階 おはなしのくに	
6日(土) 15:30~ としょかんのおにいさん・おねえさん	
10日(水) 11:00~ 読み聞かせボランティア	
13日(土) 14:00~ おはなしの木の会	
27日(土) 15:00~ 読み聞かせボランティア	
<6月イベント情報>	
6月12日(水)~6月26日(水) 慰霊の日特集	
6月28日(金)~7月11日(木) 七夕企画	

## 訂正とお詫び

市報ぎのわん5月号において、掲載記事に誤りがありました。訂正し、お詫び申し上げます。

訂正箇所

P22情報掲示板

市社会福祉協議会への寄附者

【誤】宮里 春雄(夫)様

【正】宮本 春雄(夫)様

## 今年度も、「宜野湾市みらいづくり連携協議会」の活動が始まります!

昨年度は、市内の小中学校 5 校でキャリア教育支援のプログラムを実施し、大変ご好評をいただきました。今年度は、さらに多くの小中学校で児童生徒に向け取り組みを広げて参ります。働くやりがいや楽しさ・素晴らしさを子ども達へ伝えたいと思っている市民の皆さま、企業の皆さま、ぜひ一緒に働く大人のカッコよさを伝えていきましょう。今年度も本協議会の活動にご期待ください。



▲平成30年度 職業人講話の様子

☎ 産業政策課 内線 534

## ご芳志ありがとうございました

市への寄附者

香典返し

■米須 清行様 長田在 10万円  
故 米須 トミ(妻)様

市社会福祉協議会への寄附者

寄附

■はごろもPMパートナーズ様  
真志喜在 64,567円

香典返し

■嶺井 実克様 野嵩在 10万円  
故 嶺井 和子(母)様

健康・福祉

募集・お知らせ

宜野湾市役所 ☎893-4411 (代表)

問：問合せ

申：申し込み先

# 消防本部より夏に向けての2つのお知らせ

## 熱中症に注意しましょう!!

夏に向けて、熱中症になる人が増えてきます。熱中症を知って、しっかり予防し、楽しい夏を過ごしましょう!

**熱中症とは** 室温や気温が高い中で作業や運動により、体内の水分や塩分(ナトリウム)などのバランスが崩れ、体温の調節機能が動かなくなり、体温上昇、めまい、体がだるい、ひどいときにはけいれんや意識の異常など、様々な症状をおこす病気です。家の中でじっとしていても室温や湿度が高いために、熱中症になる場合がありますので、注意が必要です。

### 熱中症の分類と対処方法

重症度	症状	対処	医療機関への受診
↓	めまい・立ちくらみ・こむら返り・大量の汗	涼しい場所へ移動・安静・水分補給	症状が改善すれば受診の必要なし
	頭痛・吐き気・体がだるい・体に力が入らない・集中力や判断力の低下	涼しい場所へ移動・体を冷やす・安静・十分な水分と塩分の補給	口から飲めない場合や症状の改善が見られない場合は診察が必要
	意識障害(呼びかけに対し反応がおかしい・会話がおかしいなど)・けいれん・運動障害(普段どうりに歩けないなど)	涼しい場所へ移動・安静・体が熱ければ保冷剤などで冷やす	ためらうことなく救急車(119)を要請

### 熱中症の応急手当

- 涼しい場所へ移動し、水分を摂り、安静に寝かせる
- エアコンをつける、扇風機・うちわなどで風を当てたり、氷のうなどで体を冷やす



### 熱中症の予防法

熱中症は声かけで防げる!

- ㊦ こまめに水分・塩分を補給する
- ㊥ 炎天下を避けよう(日傘や帽子を活用する)
- ㊣ 風通しを良くする
- ㊢ 健康管理(睡眠や栄養はしっかりと)

Be careful 気をつけて Be careful 気をつけて Be careful 気をつけて Be careful 気をつけて Be careful 気をつけて Be careful 気をつけて Be careful 気をつけて

## 海の危険生物 ハブクラゲ注意報発令中!



沖縄本島では毎年5月から10月にかけて、ハブクラゲ被害が発生しています。水中では見えにくいので、いつの間にか手足に触手がからんで刺されたというケースがほとんどです。

刺されるととても痛く、ショックを起こすこともあります。子供の場合だと命を落とすことさえあります。ハブクラゲの被害にあわないため、海に行く際は以下の点に十分注意して下さい。

### ハブクラゲに刺されたら(応急処置)!

- ①海から上がる
- ②酢をかける
- ③触手を取り除く
- ④痛いときは氷や冷水で冷やす
- ⑤様子を観察する
- ⑥意識や呼吸がおかしい時は救急車を呼ぶ(119番通報)  
※呼吸や心臓が止まった場合は、すぐに人工呼吸・肋骨圧迫を行う。

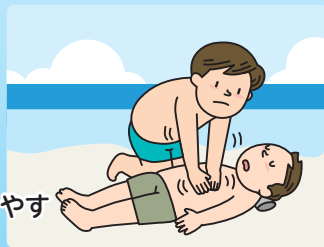

### ハブクラゲに刺されない為には!

#### ①クラゲネットの外側で泳がない!

整備されたビーチにはクラゲ用の防護ネットが張られています。泳ぐ際には必ずネットの内側で泳ぎましょう。

#### ②酢を準備しましょう

ハブクラゲの触手は酢をかけると落ちます。刺された場合に備えて酢を準備しましょう。

#### ③刺された時のために

応急処置法を覚えましょう!! 近くの病院を確認しておく。

問合せ：消防本部 消防署 ☎892-1199



# 7月1日は 宜野湾市民の日

宜野湾市では、1962年(昭和37年)7月1日に市政が施行されたことを祈念して、毎年7月1日を「宜野湾市民の日」として制定しています。長年にわたって市政に功労のあった方々の表彰式典が下記のとおり開催されます。

## 市政功労者表彰式典・祝賀会

と き 令和元年7月1日(月) 午後2時～  
ところ 中央公民館2階 集会場

