

台風第 12 号及び第 11 号に係る関係省庁災害対策会議  
(第 5 回)

議 事 次 第

日時：平成 26 年 8 月 15 日 (金) 9:00～

場所：合同庁舎 8 号館 3 階 災害対策本部会議室

1. 古屋内閣府特命担当大臣 (防災) 挨拶
2. 西村内閣府副大臣からの台風第 12 号及び第 11 号に係る政府調査団 (徳島県、高知県) 調査報告
3. 亀岡内閣府大臣政務官からの竜巻に係る政府調査団 (栃木県) 調査報告
4. 被害状況及び各省庁の対応状況について
5. その他

# 台風第12号及び第11号に係る関係省庁災害対策会議(第5回)

## 配席図

平成26年8月15日(金)9:00~

中央合同庁舎第8号館3階 災害対策本部会議室

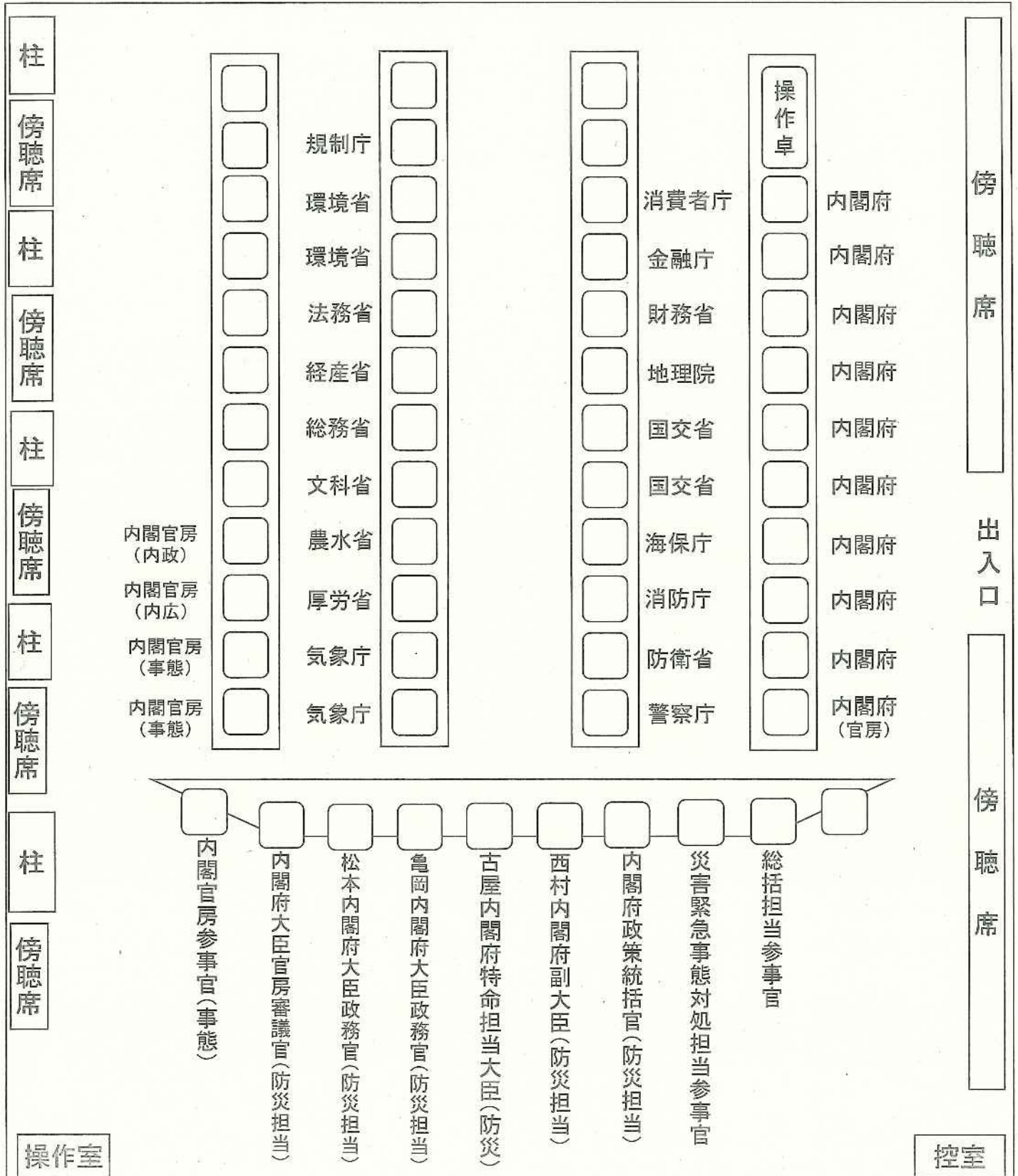



平成26年8月15日  
内閣府（防災担当）

## 台風第12号及び11号に係る政府調査団 （徳島県、高知県）報告

### 1 概要

台風第12号及び11号による災害に伴い、被害状況及び現地の対応状況等を把握するため、政府は西村内閣府副大臣を団長とする政府調査団を徳島県及び高知県に派遣し、被災自治体の首長等と意見交換を行うとともに、被災現場の調査を実施しました。

### 2 調査日

平成26年8月11日（月）～8月13日（水）

### 3 調査先（※別紙1参照）

徳島県、高知県

### 4 編成（※別紙2参照）

西村内閣府副大臣以下21名

### 5 調査の概要（※別紙3参照）

#### （1）徳島県

- ・11日、徳島県庁に到着後、徳島県知事等から県内の被災状況等の説明を受け、意見交換を行いました。
- ・12日、阿南市（加茂谷地区）において、阿南市長からの被災状況等の説明の下、公立学校施設（加茂谷中学校）・住宅地等の浸水被害の状況調査、住民への聞き取り調査を行いました。
- ・那賀町（鷺敷地区及び相生地区）において、那賀町長からの被災状況等の説明の下、商店街・住宅地・社会福祉施設（特別養護老人ホーム）等の浸水被害の状況調査、住民への聞き取り調査を行いました。
- ・海陽町（宍喰地区）において、海陽町長からの被災状況等の説明の下、公立学校施設（宍喰小学校）の浸水被害の状況及び河川施設（護岸、橋梁等）の被害状況について調査しました。

#### （2）高知県

- ・13日、高知県庁において、高知県知事、高知市長等から県内の被災状況等の説明を受け、意見交換を行いました。
- ・高知市鏡地区において、下流の氾濫防止のための鏡ダムの流量調整について説明を受けるとともに、山腹崩壊現場を調査しました。
- ・大豊町役場において、大豊町長等から被災状況等の説明を受け、意見交換会を行いました。
- ・怒田地区において地すべり現場を調査しました。

## 台風第12号及び第11号に係る政府調査団行程(徳島県、高知県)

## 【8月11日(月)】

時間		現地調査行程
17:15	17:45	徳島県庁 <ul style="list-style-type: none"> <li>・被害状況等説明</li> <li>・意見交換(徳島県知事 等)</li> </ul>

## 【8月12日(火)】

時間		現地調査行程
8:50	9:20	阿南市 現地調査 <ul style="list-style-type: none"> <li>・加茂谷地区(加茂谷中学校、住宅地等)</li> <li>・ぶら下がり取材</li> </ul>
10:15	11:05	那賀町 現地調査 <ul style="list-style-type: none"> <li>・鷲敷地区(商店街、住宅地等)</li> <li>・相生地区(社会福祉施設等)</li> </ul>
13:30	14:05	海陽町 現地調査 <ul style="list-style-type: none"> <li>・穴喰地区(穴喰小学校及び穴喰川)</li> <li>・ぶら下がり取材</li> </ul>

## 【8月13日(水)】

時間		現地調査行程
9:00	9:45	高知県庁 <ul style="list-style-type: none"> <li>・被害状況等説明</li> <li>・意見交換(高知県知事、高知市長 等)</li> </ul>
10:15	11:00	高知市鏡地区 現地調査 <ul style="list-style-type: none"> <li>・鏡ダム</li> <li>・山腹崩壊現場</li> </ul>
12:25	13:10	大豊町役場 <ul style="list-style-type: none"> <li>・被害状況等説明</li> <li>・意見交換(高知県知事、大豊町長 等)</li> </ul>
13:30	13:55	大豊町 現地調査 <ul style="list-style-type: none"> <li>・怒田地区(地すべり現場)</li> <li>・ぶら下がり取材</li> </ul>

	省庁名	官 職	氏 名
1	内閣府	内閣府副大臣【団長】	西村 康稔
2	内閣府	内閣府副大臣室参事官補佐	叶 雅仁
3	内閣府	内閣府大臣官房審議官(防災)	佐々木 克樹
4	内閣府	政策統括官(防災担当)付参事官(災害緊急事態対処担当)付企画官	藤條 聡
5	内閣府	政策統括官(防災担当)付参事官(災害緊急事態対処担当)付参事官補佐	大崎 弘明
6	内閣府	政策統括官(防災担当)付参事官(地方・訓練担当)付主査	木全 洋太
7	内閣府	政策統括官(防災担当)付参事官(地方・訓練担当)付	青山 幸久
8	内閣官房	副長官補(事態対処・危機管理担当)付参事官補佐	野田 直史
9	警察庁	警備局警備課災害対策室 課長補佐	花岡 豊
10	総務省	自治財政局財政課 参事官	笠置 隆範
11	消防庁	国民保護・防災部 参事官	黒川 剛
12	厚生労働省	健康局水道課水道計画指導室 室長補佐	浜中 直樹
13	農林水産省	農村振興局防災課 災害対策室長	渡辺 博之
14	林野庁	森林整備部治山課 山地災害対策室長	河合 正宏
15	国土交通省	水管理・国土保全局防災課長	石橋 良啓
16	国土交通省	水管理・国土保全局砂防部砂防計画課 地震・火山砂防室長	岡本 敦
17	国土地理院	四国地方測量部 地理空間情報管理官	松本 浩明
18	気象庁	予報部予報課長	海老原 智
19	気象庁	大阪管区気象台徳島地方気象台長	上林 正幸
20	気象庁	大阪管区気象台高知地方気象台長	齋藤 誠
21	環境省	廃棄物・リサイクル対策部廃棄物対策課 係長	土谷 護
22	防衛省	運用企画局事態対処課国民保護・災害対策室 調整主任	横山 瑠里子

# 台風第12号及び11号に係る 政府調査団（徳島県・高知県）の現地調査概要



徳島県知事等との意見交換会の様子  
【徳島県庁】



被害を受けた中学校校舎の様子  
【徳島県阿南市加茂谷地区】



住宅地の被害状況の調査をする  
西村副大臣【徳島県阿南市加茂谷地区】



浸水被害を受けた住宅  
【徳島県那賀町鷺敷地区】



浸水被害を受けた飲食店  
【徳島県那賀町鷺敷地区】



ビニールハウスの高さまで浸水した痕跡  
【徳島県那賀町鷺敷地区】



浸水被害を受けた社会福祉施設の復旧作業の様子  
【徳島県那賀町相生地区】



被害を受けた小学校校舎の様子  
【徳島県海陽町穴喰地区】



被害を受けた穴喰川護岸の仮復旧の様子  
【徳島県海陽町穴喰地区】



高知県知事、高知市長との意見交換会の様子  
【高知県庁】



ダム湖に流入した大量の流木の様子  
【高知市鏡地区】



山腹崩壊現場  
【高知市鏡地区】



大豊町長から被害状況の説明を受ける西村副大臣  
【高知県大豊町役場】



地すべり現場の状況について説明を受ける  
西村副大臣【高知県大豊町怒田地区】

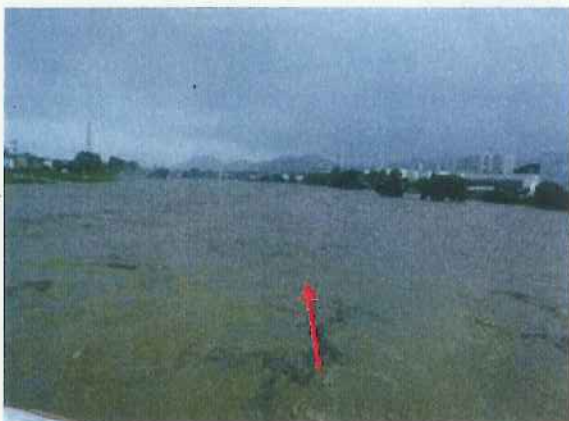

《参考・高知県提供》越水寸前の鏡川の様子  
【高知市内】



《参考・高知県提供》四万十川流域の浸水状況  
【高知県四万十町】



《参考・高知県提供》地すべりによる路面陥没  
【高知県大豊町】



《参考・高知県大豊町作成》台風被害からの  
復興に向けた大豊町のメッセージ





平成26年8月15日  
内閣府（防災担当）

## 栃木県において発生した竜巻に係る政府調査団報告

### 1 概 要

8月10日に発生した竜巻による災害に伴い、被害状況及び現地の対応状況等を把握するため、政府は亀岡内閣府大臣政務官を団長とする政府調査団を栃木県に派遣し、被災自治体の首長等と意見交換を行うとともに、被災現場の調査を実施しました。

### 2 調査日

平成26年8月11日（月）

### 3 調査先（※別紙1参照）

栃木県

### 4 編成（※別紙2参照）

亀岡内閣府大臣政務官以下12名

### 5 調査の概要（※別紙3参照）

- かぬましきたあかづかまち  
(1) 鹿沼市 北赤塚町 地区に到着後、栃木県副知事等から県内の被害状況等の説明、鹿沼市長等から市内の被害状況等の説明を受け、建物等の被災状況を調査しました。
- みぶまちななついし  
(2) その後、壬生町 七ツ石 地区に入り、壬生町長等から被害状況の説明を受け、農業用ハウス等の被災状況を調査しました。
- とちぎしつがまちいえなか つがまちかつせんば  
(3) さらに、栃木市 都賀町 家中 地区及び 都賀町 合戦場 地区に入り、栃木市副市長、栃木市立 かつせんば 合戦場 小学校長等から被害状況等の説明を受け、建物及び農業用ハウス等の被災状況を調査しました。

## 栃木県において発生した竜巻に係る政府調査団行程

## 【8月11日(月)】

時 間		現 地 調 査 行 程
15:10	15:30	鹿沼市北赤塚町地区 ・被災状況等説明（栃木県副知事、鹿沼市長等） ・現地調査
15:40	15:55	壬生町七ツ石地区 ・被災状況等説明（壬生町長等） ・現地調査
16:10	16:55	栃木市都賀町家中地区及び都賀町合戦場地区 ・被災状況等説明（栃木市副市長、合戦場小学校長等） ・現地調査 ・ぶら下がり取材

## ○政府調査団派遣者名簿

	省庁名	官 職	氏 名
1	内閣府	内閣府大臣政務官【団長】	亀岡 偉民
2	内閣府	内閣府大臣政務官秘書官	北川 公也
3	内閣府	政策統括官（防災担当）付参事官（防災計画担当）付企画官	川浪亜紀子
4	内閣府	政策統括官（防災担当）付参事官（被災者行政担当）付参事官補佐	山田 公義
5	内閣府	政策統括官（防災担当）付参事官（防災計画担当）付主査	梶原 佑介
6	内閣府	政策統括官（防災担当）付参事官（調査・企画担当）付	神保 謙介
7	消防庁	国民保護・防災部国民保護運用室長	桑畑 英紀
8	農林水産省	経営局総務課災害総合対策室課長補佐	大井 宗浩
9	国土交通省	水管理・国土保全局防災課災害対策室 災害対策調整官	吉岡 大藏
10	国土交通省	住宅局建築指導課 課長補佐	名口 芳和
11	気象庁	観測部計画課情報管理室長	須田 一人
12	気象庁	東京管区气象台宇都宮地方气象台長	高尾 俊則

## 栃木県において発生した竜巻に係る 政府調査団の現地調査概要



栃木県副知事、鹿沼市長等から被害状況の説明を受ける亀岡政務官

【鹿沼市北赤塚町地区】



屋根の損壊①

【鹿沼市北赤塚町地区】



屋根の損壊②

【鹿沼市北赤塚町地区】



壬生町長から被害状況の説明を受ける亀岡政務官  
【壬生町七ツ石地区】



農業用ハウスの被害状況を確認する亀岡政務官  
【壬生町七ツ石地区】



被災した農家から聞き取りをする亀岡政務官  
【壬生町七ツ石地区】



変形した農業用ハウス  
【壬生町七ツ石地区】



栃木市職員から被害状況の説明を受け、  
車中より沿線の状況を確認する亀岡政務官  
【栃木市都賀町家中地区】



被災した農家から聞き取りをする亀岡政務官  
【栃木市都賀町家中地区】



屋根の損壊  
【栃木市都賀町家中地区】



校長から被害状況の説明を受ける亀岡政務官  
【栃木市立合戦場小学校】

# 気象庁 1 気象庁

## 台風第12号の経路と降水の状況

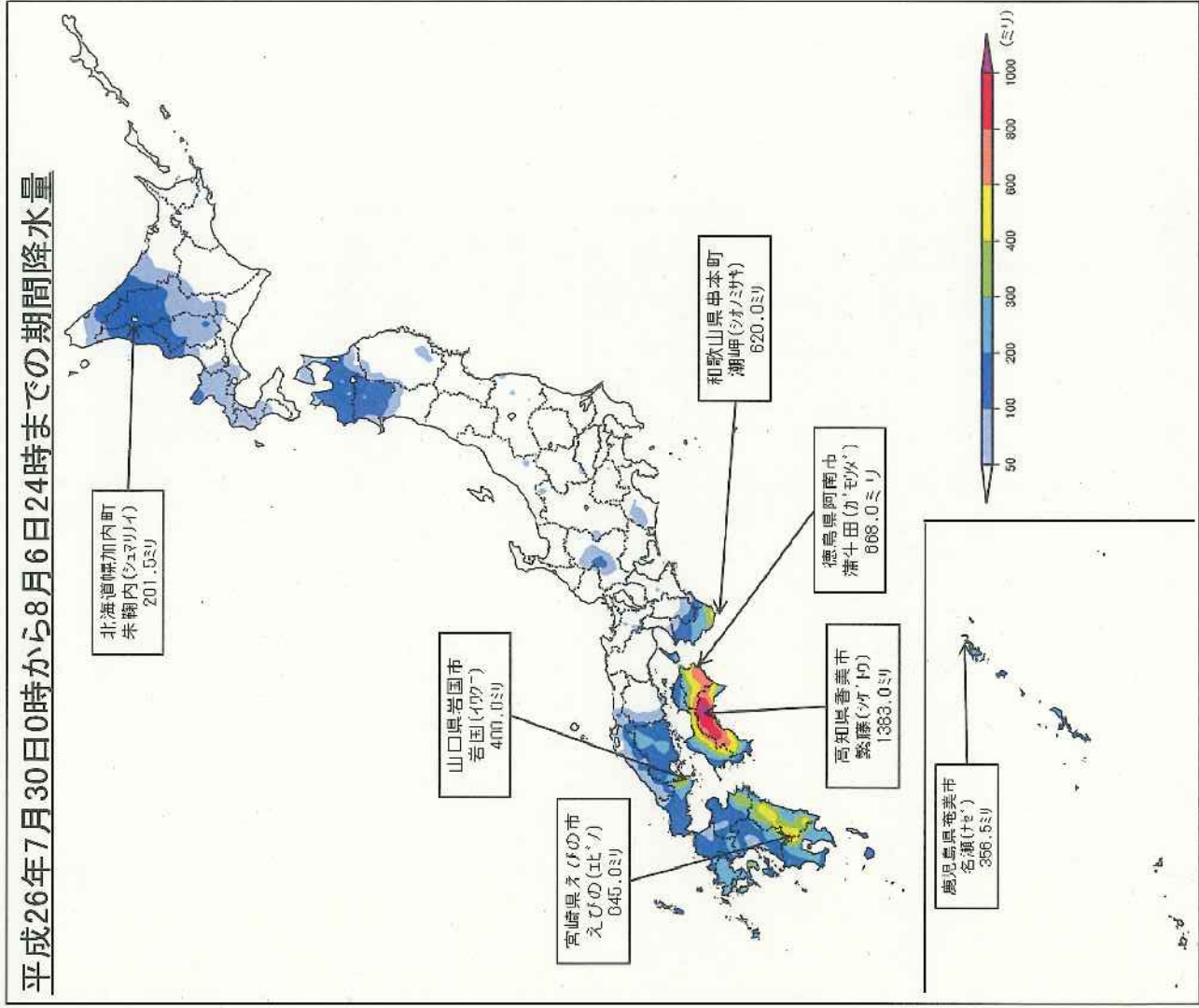
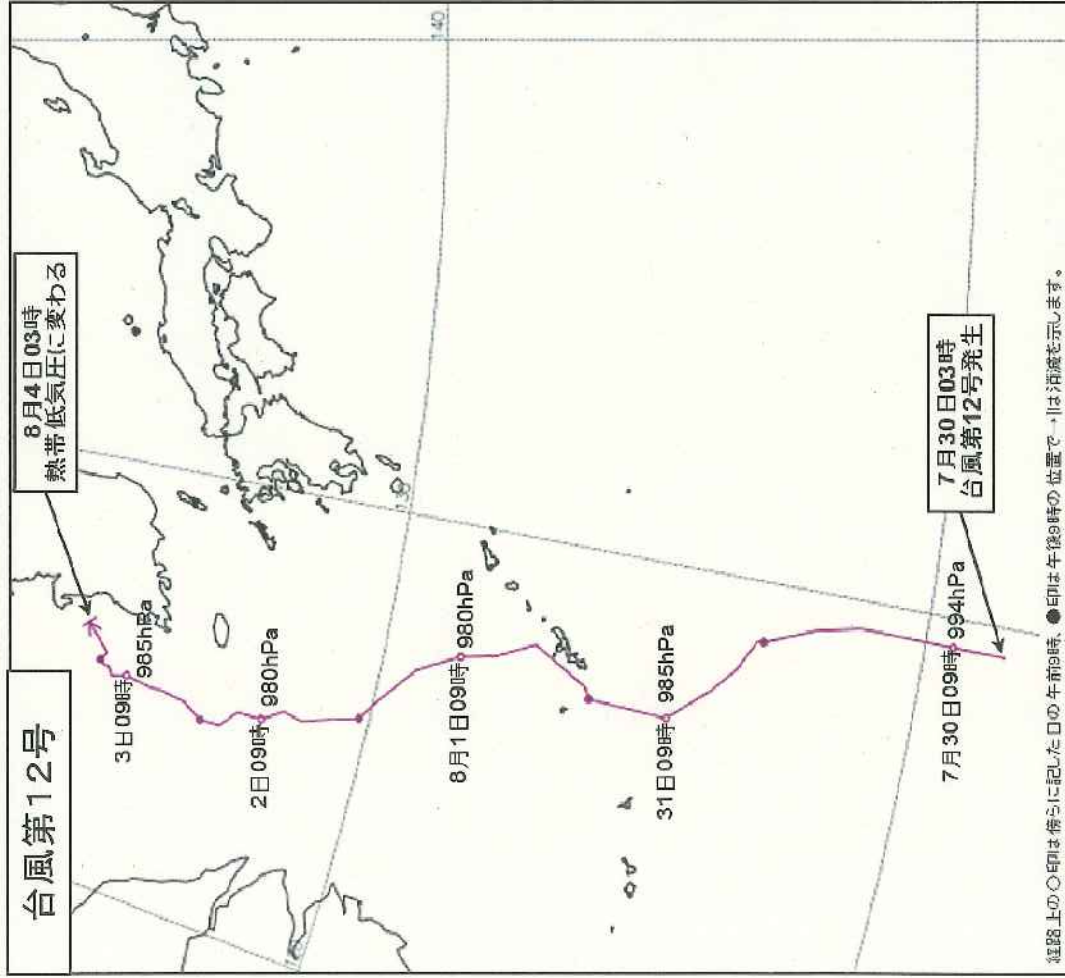

この経路図は速報値に基づくもので、後日変更になる場合があります。

# 台風第11号の経路と降水の状況

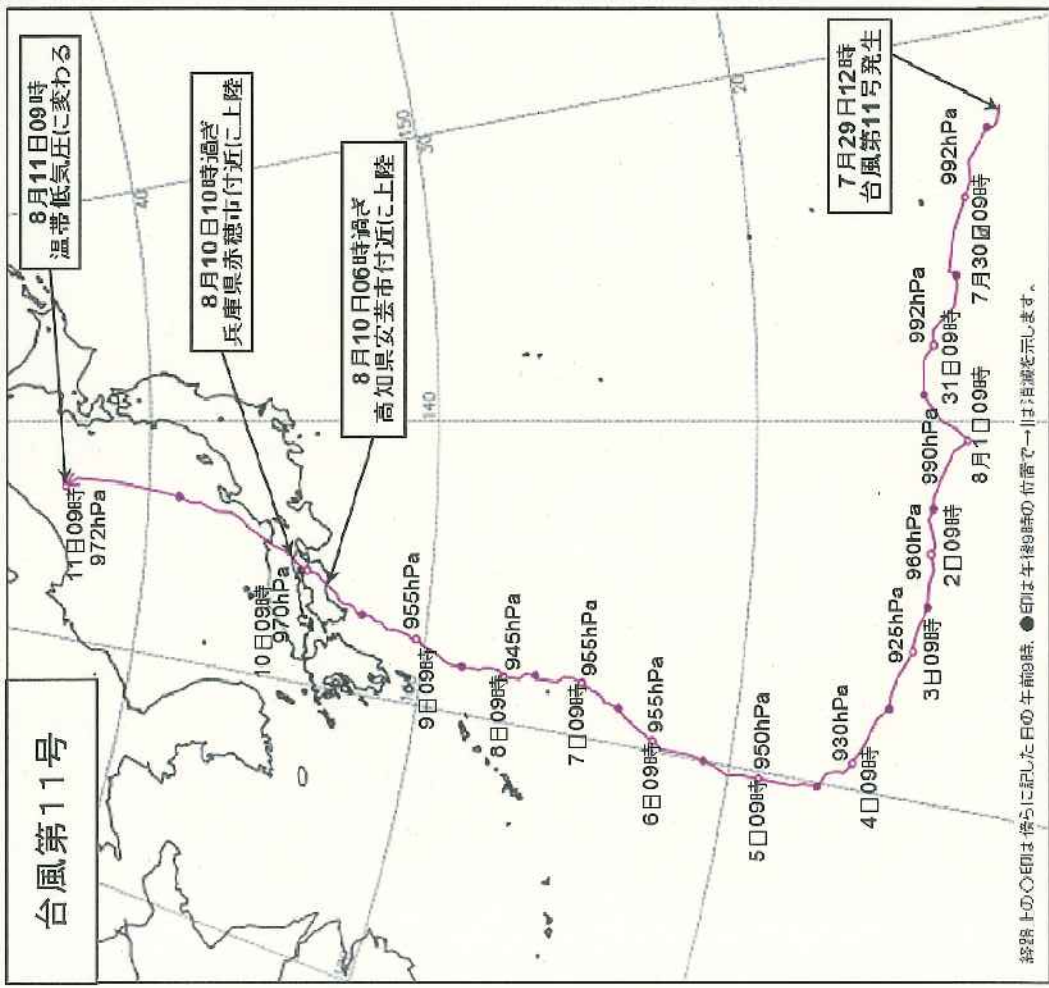

この経路図は速報値に基づくものですので、後日変更になる場合があります。

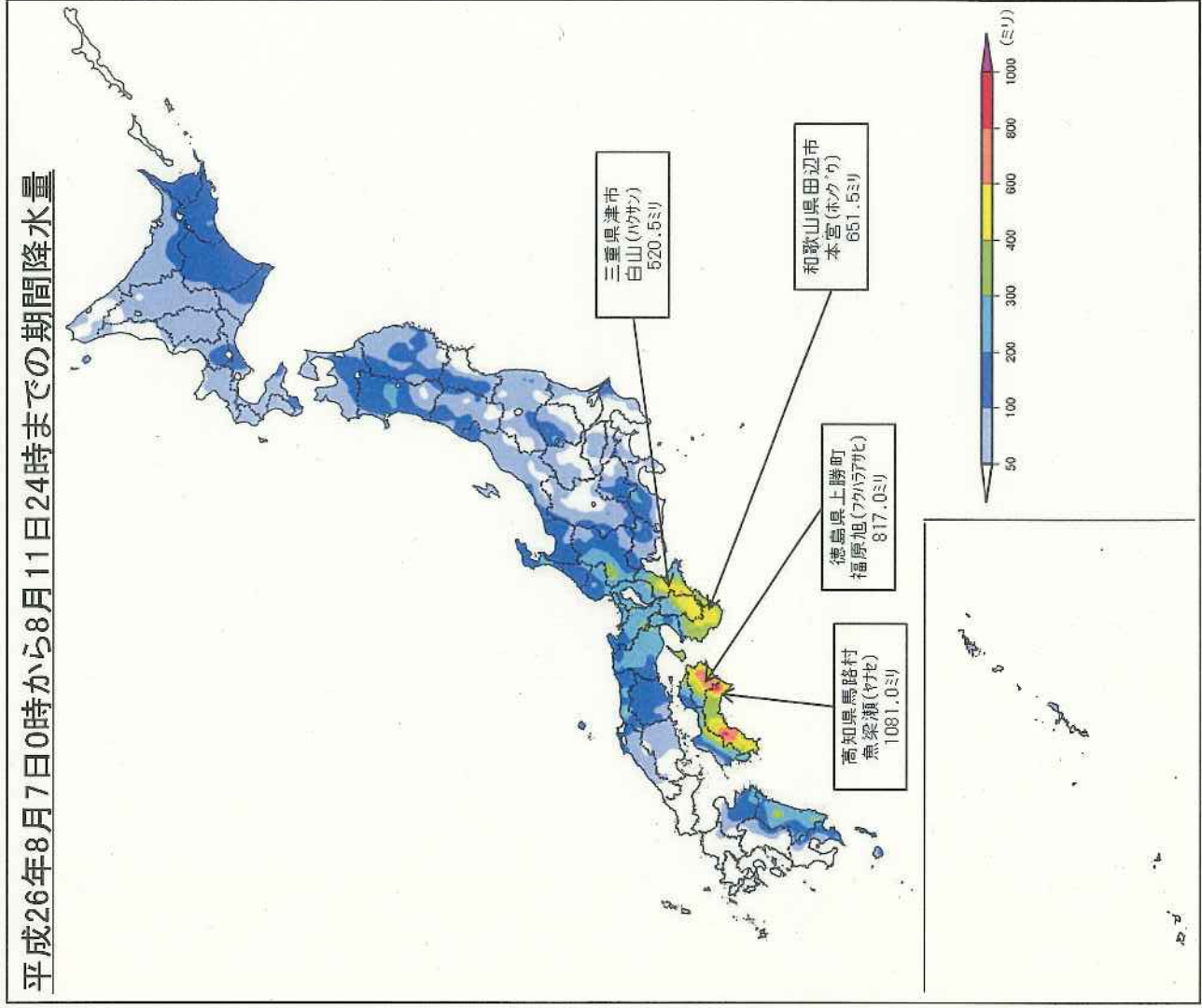

# 平成26年台風第11号に伴う突風について

凡例： 発生日：被害のあった場所(現象、Fスケール)

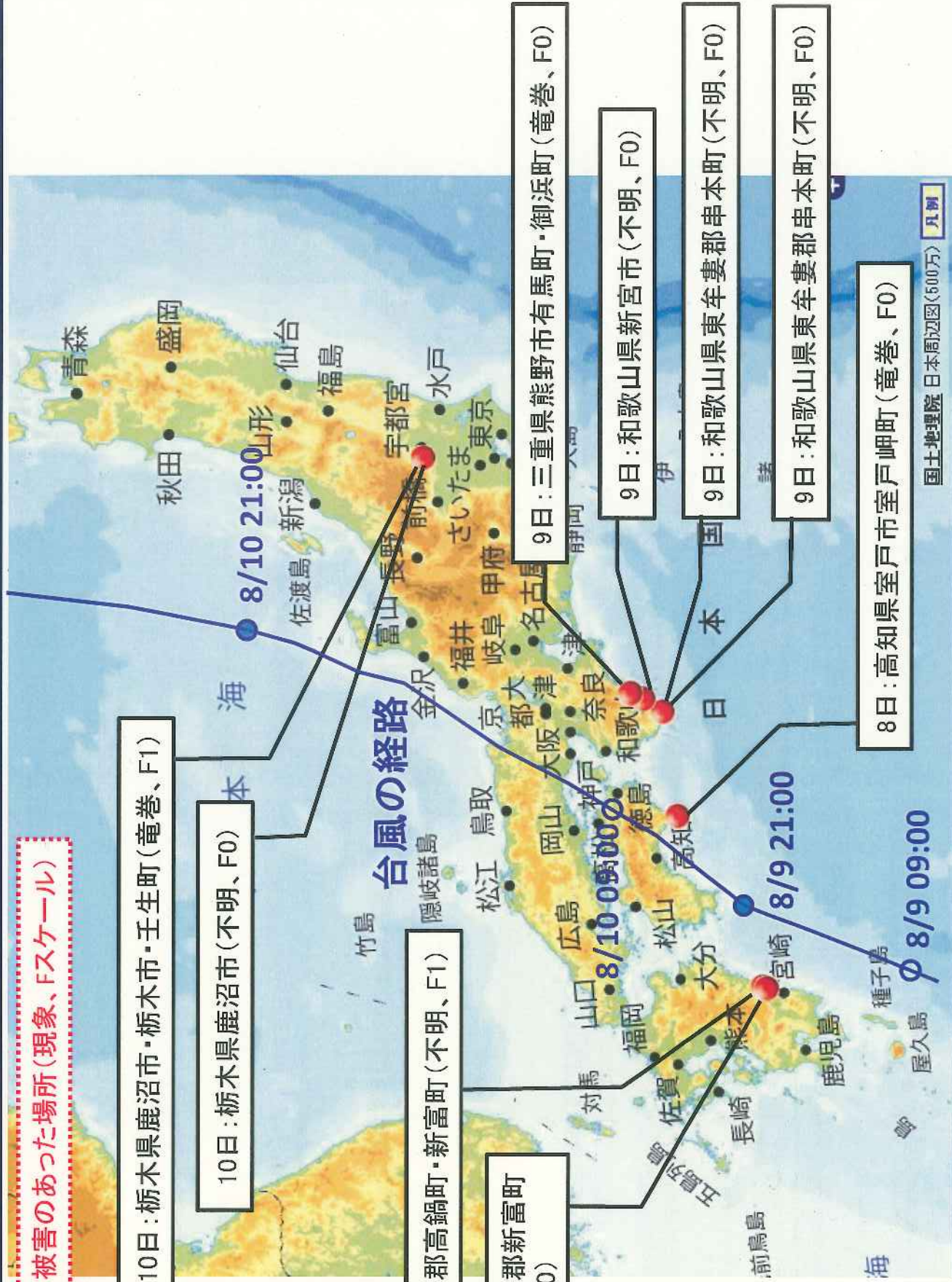



# 平成26年台風第11号に伴う突風の調査結果

(平成26年8月14日12時現在)

発生場所	発生日時	現象区別	藤田スケール	被害幅[m]	被害長さ[km]
宮崎県児湯郡新富町	8月 8日06時20分頃	不明	F0	-	-
高知県室戸市室戸岬町	8月 8日10時30分頃	竜巻	F0	-	-
三重県熊野市有馬町・御浜町	8月 9日06時00分頃	竜巻	F0	約200	約2.3
宮崎県児湯郡高鍋町・新富町	8月 9日06時30分頃	不明(※)	F1	-	-
和歌山県新宮市	8月 9日05時30分頃	不明(※)	F0	-	-
和歌山県東牟婁郡串本町	8月 9日03時40分頃	不明	F0	-	-
和歌山県東牟婁郡串本町	8月 9日04時00分頃	不明	F0	-	-
栃木県鹿沼市・栃木市・壬生町	8月10日11時30分～50分頃	竜巻	F1	約600	約15.0
栃木県鹿沼市	8月10日11時40分頃	不明	F0	約200	約1.8

※「竜巻の可能性があるものの、特定には至らなかった」ことを表す。

# 竜巻の現地調査結果(調査期間:8月11日・12日)



コンクリート製電柱の折損



ビニルハウス倒壊



弱い樹種の幹折れ

●:調査を行った場所

○発生日時  
 ①8月10日11時30分～50分頃  
 ②8月10日11時40分頃

○現象及び強さ  
 ①竜巻、F1 (風速毎秒33～49m)  
 ②不明、F0 (風速毎秒17～32m)

○被害の範囲  
 ①長さ:約15.0km 幅:約600m  
 ②長さ:約1.8km 幅:約200m  
 (栃木県栃木市・下都賀郡壬生町・鹿沼市)

## (参考)藤田スケールと風速等の対応

スケール	風速	被害
F0	17～32m/s	テレビアンテナなどの弱い構造物が倒れる。小枝が折れ、根の浅い木が傾くことがある。非住家が壊れるかもしれない。
F1	33～49m/s	屋根瓦が飛び、ガラス窓が割れる。 ビニールハウスの被害甚大。根の弱い木は倒れ、強い木は幹が折れたりする。走っている自動車は横風を受けると、道から吹き落とされる。
F2	50～69m/s	住家の屋根がはぎとられ、弱い非住家は倒壊する。大木が倒れたり、ねじ切られる。自動車は道から吹き飛ばされ、汽車が脱線することがある。
F3	70～92m/s	壁が押し倒され住家が倒壊する。非住家はバラバラになって飛散し、鉄骨づくりでもつぶれる。汽車は転覆し、自動車はもち上げられて飛ばされる。森林の大木でも、大半折れるか倒れるか、引き抜かれることもある。
F4	93～116m/s	住家がバラバラになって辺りに飛散し、弱い非住家は跡形なく吹き飛ばされてしまう。鉄骨づくりでもペシャンコ。列車が吹き飛ばされ、自動車は何十メートルも空中飛行する。1トン以上ある物体が降ってきて、危険この上もない。
F5	117～142m/s	住家は跡形もなく吹き飛ばされるし、立木の皮がはぎとられてしまったりする。自動車、列車などがもち上げられて飛行し、とんでもないところまで飛ばされる。数トンもある物体がどこからともなく降ってくる。

Fスケール(藤田スケール)とは、竜巻やダウンバースト等の風速を、構造物などの被害調査から簡便に推定するために、シカゴ大学の藤田哲也博士により1971年に考案された風速のスケール。

# 台風第12号及び台風第11号に伴う大雨等による被害状況等について (第21報)

平成26年8月14日(木) 17時00分  
消 防 庁 災 害 対 策 室

※下線部は前回からの変更箇所

## 1 気象の状況

### (1) 台風第12号と大雨について

- ・ 7月30日3時にフィリピンの東の海上で発生した台風第12号は、31日から8月1日にかけて沖縄本島地方に最も接近したのち、暴風域を伴いながら東シナ海を北上し、4日3時に黄海で熱帯低気圧に変わった。
- ・ 7月30日頃から、北日本や西日本で雨の日が多くなっており、特に四国地方では、降り始めからの雨量が1000mmを超える猛烈な雨の降ったところがある。
- ・ 前線や南からの暖かく湿った空気の影響で、5日夜から中国地方や東北地方で大雨となり、特に山口県では、局地的に1時間に100mmを超える猛烈な雨の降ったところがある。

### (2) 台風第11号と大雨について

- ・ 7月29日にマリアナ諸島で発生した台風第11号は、比較的ゆっくりとした速度で北上し、10日6時過ぎ、強い勢力を保ったまま高知県安芸市付近に上陸した。その後、次第に速度を上げながら四国・近畿地方を通過し日本海を北上、11日9時に温帯低気圧に変わった。
- ・ 台風や日本付近に停滞した前線等の影響で、西日本から北日本にかけての広い範囲で大雨となり、特に、四国・近畿地方と東海地方で雨量が多くなった。三重県では記録的な大雨となり、また、高知県では、7日0時からの雨量が1000mmを超えた。
- ・ 9日17時20分、三重県に対し大雨特別警報が発表され、10日15時50分に解除となった。

## 2 被害状況(8月1日以降)

都道府県名	人的被害				住家被害					非住家被害	
	死者	行方不明者	負傷者		全壊	半壊	一部破損	床上浸水	床下浸水	公共建物	その他
			重傷	軽傷							
人	人	人	人	棟	棟	棟	棟	棟	棟	棟	
北海道							4	17	71		
青森県				1				21	75		
岩手県							1				
秋田県							1	1	13		
茨城県				1					4		
栃木県				2		5	234				237
群馬県							1				
千葉県									4		
神奈川県				1							
新潟県								1	49		
石川県									5		
福井県				1							
岐阜県				4			6				
愛知県	1		2	9			13	3	1		1
三重県			2	<u>5</u>		<u>1</u>	<u>26</u>	<u>18</u>	<u>195</u>		2
滋賀県				3					1		
京都府				2			<u>18</u>	<u>21</u>	<u>83</u>		
大阪府			1	4			10		4		
兵庫県				9	1	1	54	29	296		
奈良県							1	2	69		
和歌山県	<u>1</u>	<u>0</u>	2	2			5	9	<u>293</u>	<u>1</u>	<u>8</u>
鳥取県									2		
島根県	1								2		
岡山県							1		62		
広島県			2	1			6	3	22		
山口県	2		2	3	3	3	15	129	364	3	1
徳島県	1			1	1		<u>60</u>	<u>722</u>	<u>1,815</u>		<u>5</u>

都道府県名	人的被害				住家被害					非住家被害	
	死者	行方不明者	負傷者		全壊	半壊	一部破損	床上浸水	床下浸水	公共建物	その他
			重傷	軽傷							
人	人	人	人	棟	棟	棟	棟	棟	棟	棟	
香川県			5		1	1	1	1	12		3
愛媛県			2				4		1		
高知県			1	6	3	1	138	556	776	17	131
熊本県									1		
大分県				3							
宮崎県			1	6			6		2	1	4
鹿児島県			1	3			15		1		1
沖縄県							3				
合計	6	0	14	74	9	12	623	1,533	4,223	22	393

※栃木県については、8月10日に発生した突風被害によるもの。

### <死者の状況>

- 【愛知県】8月6日に扶桑町において発生した落雷により心肺停止となっていた、17歳男性の死亡を、8月7日に確認。
- 【島根県】8月6日に奥出雲町において増水した川に流され行方不明となっていた、87歳男性が発見され、同日、死亡を確認。
- 【山口県】8月6日に岩国市において土砂崩れに巻き込まれ行方不明となっていた、29歳男性が発見され、同日、死亡を確認。  
8月6日に岩国市において行方不明となっていた、72歳女性が発見され、8月9日に死亡を確認。
- 【徳島県】8月3日に美馬市において増水した川に流され行方不明となっていた、40歳男性が発見され、8月4日に死亡を確認。
- 【和歌山県】8月10日に和歌山市の海水浴場で流され行方不明となっていた、40歳男性が発見され、8月12日に死亡を確認。

### 3 避難状況

- (1) 8月8日以降に発令されたもの及び8月8日時点で継続中のもの  
別紙1「台風第11号等に伴う大雨等による避難状況について」(4~8ページ)参照
  - (2) 8月1日~8月7日に発令されたもの  
別紙2「台風第12号等に伴う大雨等による避難状況について」(9~12ページ)参照
- ※8月8日時点で継続中のものについては、(1)、(2)双方に計上。

### 4 都道府県における災害対策本部等の設置状況

徳島県	8月 2日	13時00分	災害対策警戒本部設置		
			→ 5日 4時30分	連絡本部へ移行	
			→ 6日22時30分	連絡本部廃止	
	8月 9日	15時00分	災害対策本部設置	→ 8月10日	18時30分廃止
高知県	8月 2日	21時15分	災害対策本部設置		
岡山県	8月 9日	21時00分	災害対策本部設置	→ 8月10日	14時00分廃止
広島県	8月 5日	22時20分	災害対策本部設置	→ 8月 6日	18時00分廃止
	8月 7日	19時05分	災害対策本部設置	→ 8月 7日	22時30分廃止
	8月 9日	15時00分	災害対策本部設置	→ 8月10日	12時30分廃止
山口県	8月 6日	6時54分	災害対策本部設置	→ 8月10日	16時15分廃止
愛知県	8月 6日	15時26分	災害対策本部設置	→ 8月 6日	20時00分廃止
	8月 8日	6時34分	災害対策本部設置	→ 8月 8日	13時50分廃止
	8月 9日	17時08分	災害対策本部設置	→ 8月10日	18時30分廃止
三重県	8月 9日	6時24分	災害対策本部設置	→ 8月11日	0時15分廃止
	8月12日	5時21分	災害対策本部設置	→ 8月12日	13時10分廃止
鳥取県	8月 9日	19時32分	災害対策本部設置	→ 8月10日	21時11分廃止
香川県	8月 9日	20時00分	災害対策本部設置	→ 8月10日	14時06分廃止
岐阜県	8月10日	5時30分	災害対策本部設置	→ 8月10日	22時30分廃止

## 5 消防庁の対応

8月 3日	11時00分	応急対策室長を長とする災害対策室設置
8月 3日	12時30分	第1回関係省庁災害警戒会議に応急対策室長が出席
8月 3日	14時00分	全都道府県に対し、「台風第12号等による大雨警戒情報」を発出
8月 4日	10時00分	第2回関係省庁災害警戒会議に応急対策室長が出席
8月 6日	17時30分	第1回関係省庁災害対策会議に応急対策室長が出席
8月 8日	10時00分	第2回関係省庁災害対策会議に応急対策室長が出席
	12時30分	全都道府県に対し、「台風第11号等による大雨警戒情報」を発出
	12時30分	台風第11号の接近に伴う総理指示の内容について、防災課長名で全都道府県に事務連絡を発出
8月 9日	19時00分	大雨特別警報の発令を受け、三重県に対し、「台風第11号による大雨警戒情報」を発出
8月10日	10時00分	第3回関係省庁災害対策会議に応急対策室長が出席
8月11日	10時00分	第4回関係省庁災害対策会議に応急対策室長が出席
	11時15分	政府調査団として、徳島県及び高知県に参事官を派遣
	13時00分	政府調査団として、栃木県に国民保護運用室長を派遣

問い合わせ先 消防庁災害対策室 五十嵐・安西・原・近藤 TEL 03-5253-7527 FAX 03-5253-7537
---

台風第11号等に伴う大雨等による避難状況について  
 (8月8日以降発令されたもの及び8月8日時点で発令中のもの)

都道府県名	市区町村名	避難指示				避難勧告			
		対象世帯数	対象人数	指示日時	解除日時	対象世帯数	対象人数	勧告日時	解除日時
北海道	森町					160	345	8月11日 2時20分	8月11日 5時30分
	羅臼町					2,155	5,337	8月11日 7時30分	8月12日 12時00分
		76	350	8月11日 8時30分	8月11日12時00分避難勧告に切替	76	350	8月11日 12時00分	8月11日 22時00分
	小計(発令中)	0	0			0	0		
小計	76	350			2,391	6,032			
山梨県	富士川町					51	95	8月10日 15時00分	8月11日 6時20分
						125	260	8月10日 15時20分	8月11日 6時20分
	小計(発令中)	0	0			0	0		
	小計	0	0			176	355		
長野県	南木曾町					115	282	8月11日 5時30分	8月11日 15時00分
	小計(発令中)	0	0			0	0		
	小計	0	0			115	282		
岐阜県	大垣市	39	99	8月10日 12時25分	8月10日 20時00分	39	99	8月10日 5時30分	8月10日12時25分避難指示に切替
	関市					6,119	16,749	8月10日 19時00分	8月10日 21時25分
	美濃市					3,463	9,650	8月10日 17時45分	8月10日 21時25分
	小計(発令中)	0	0			0	0		
	小計	39	99			9,621	26,498		
三重県	津市	830	2,000	8月9日 14時45分	8月10日 15時00分	1,103	2,691	8月9日 14時55分	8月10日 15時00分
		850	2,301	8月9日 15時05分	8月10日 15時00分	87	188	8月9日 15時15分	8月10日 15時00分
		7,304	17,298	8月9日 15時45分	8月10日 15時00分	256	689	8月9日 15時30分	8月10日 15時00分
		7,186	14,450	8月9日 17時05分	8月10日 15時00分	65	133	8月9日 15時45分	8月10日 15時00分
						1,794	4,317	8月9日 18時20分	8月10日 15時00分
	四日市市	131,767	312,610	8月9日 17時20分	8月10日 16時00分				
	松阪市	3,043	7,659	8月9日 19時00分	8月10日 15時00分	3,043	7,659	8月9日 16時40分	8月10日 15時00分
		919	2,171	8月9日 19時50分	8月10日 15時00分	919	2,171	8月9日 17時00分	8月10日 15時00分
		1,657	4,071	8月9日 20時45分	8月10日 15時00分	14,803	32,764	8月9日 19時00分	8月10日 15時00分
						371	870	8月9日 20時30分	8月10日 15時00分
	鈴鹿市	82,218	200,971	8月9日 18時30分	8月10日 13時00分	11	43	8月9日 14時40分	8月9日18時30分避難指示に切替
	亀山市	834	2,056	8月9日 16時00分	8月10日 15時40分	834	2,056	8月9日 14時40分	8月9日16時00分避難指示に切替
	伊賀市					598	1,650	8月9日 14時30分	8月10日 15時55分
						21	65	8月9日 15時20分	8月10日 15時55分
						528	1,394	8月9日 15時50分	8月10日 15時55分
						18	55	8月9日 17時00分	8月10日 15時55分
	朝日町					1,121	2,870	8月9日 19時05分	8月10日 15時55分
	大台町					30	76	8月9日 20時15分	8月10日 17時15分
	紀宝町					148	269	8月10日 10時00分	8月10日 15時10分
		10	18	8月9日 14時15分	8月10日 22時50分	10	18	8月9日 12時00分	8月9日14時15分避難指示に切替
114		207	8月10日 9時20分	8月10日 22時10分	114	207	8月9日 14時15分	8月10日9時20分避難指示に切替	
313		639	8月10日 10時50分	8月10日 22時00分					
185		360	8月10日 11時00分	8月10日 22時00分					
小計(発令中)	0	0			0	0			
小計	237,230	566,811			25,874	60,185			
滋賀県	大津市					221	466	8月10日 12時45分	8月10日 18時40分
						1,175	2,981	8月10日 13時20分	8月10日 17時00分
	長浜市					303	998	8月10日 18時00分	8月10日 20時50分
	栗東市					176	607	8月9日 17時05分	8月10日 19時25分
	甲賀市					943	2,520	8月9日 15時40分	8月10日 17時45分
						266	946	8月9日 20時00分	8月10日 17時45分
	高島市					282	568	8月10日 13時05分	8月10日 18時50分
						836	2,117	8月10日 14時25分	8月10日 18時50分
	東近江市					214	471	8月10日 12時40分	8月10日 15時15分
	日野町					79	211	8月9日 15時00分	8月10日 16時00分
	愛荘町					538	1,566	8月10日 14時00分	8月10日 16時30分
					313	960	8月10日 14時10分	8月10日 16時30分	
小計(発令中)	0	0			0	0			
小計	0	0			5,346	14,411			

都道府県名	市区町村名	避難指示				避難勧告			
		対象世帯数	対象人数	指示日時	解除日時	対象世帯数	対象人数	勧告日時	解除日時
京都府	京都市					30,041	70,327	8月10日 14時30分	8月10日 18時50分
						22,809	49,343	8月10日 15時45分	8月10日 18時50分
	舞鶴市				34,894	85,063	8月10日 11時52分	8月10日 15時00分	
	京田辺市				26,809	66,437	8月9日 14時30分	8月10日 17時00分	
	木津川市				27,184	72,528	8月9日 19時45分	8月10日 15時00分	
	精華町				255	673	8月9日 14時30分	8月10日 17時15分	
	南山城村				1,253	3,009	8月9日 18時00分	8月10日 17時00分	
	小計（発令中）	0	0		0	0			
	小計	0	0		143,245	347,380			
大阪府	堺市					53	160	8月10日 9時16分	8月10日 17時58分
						398	1,200	8月10日 11時07分	8月10日 16時17分
						179	540	8月10日 11時07分	8月10日 16時18分
	岸和田市				805	2,105	8月9日 8時50分	8月10日 18時00分	
	池田市				757	1,894	8月10日 12時50分	8月11日 5時20分	
	高槻市				238	460	8月10日 10時30分	8月11日 2時00分	
	貝塚市				2,177	6,270	8月9日 9時10分	8月10日 16時00分	
	茨木市					48,081	109,082	8月10日 13時15分	8月10日 17時00分
						1,349	2,875	8月10日 13時15分	8月11日 5時20分
	泉佐野市				212	484	8月9日 12時30分	8月10日 16時00分	
	富田林市				2,469	5,398	8月9日 12時30分	8月10日 16時15分	
	河内長野市				5,534	12,424	8月9日 17時30分	8月10日 21時00分	
	大東市				5,765	12,508	8月10日 11時00分	8月10日 16時30分	
	和泉市				2,604	9,169	8月9日 21時00分	8月10日 19時45分	
	柏原市					16,130	38,825	8月9日 13時15分	8月10日 16時10分
		2	3	8月10日 13時00分	8月10日 16時10分				
	羽曳野市				2,608	6,292	8月9日 13時00分	8月10日 16時30分	
	泉南市				293	616	8月9日 16時35分	8月10日 16時00分	
	交野市				118	286	8月9日 22時15分	8月10日 15時40分	
	阪南市	209	697	8月10日 15時55分	8月10日 16時00分	209	697	8月9日 16時00分	8月10日 15時55分避難指示に切替
	島本町				46	113	8月9日 13時15分	8月10日 23時15分	
	豊能町				3	10	8月10日 11時00分	8月11日 16時00分	
	能勢町				22	53	8月10日 12時08分	8月10日 18時52分	
熊取町				763	1,920	8月9日 11時30分	8月10日 16時10分		
太子町				1,558	3,970	8月9日 10時50分	8月10日 16時10分		
河南町				569	1,401	8月9日 12時50分	8月10日 18時00分		
千早赤阪村				2,374	5,802	8月9日 11時50分	8月10日 17時15分		
	小計（発令中）	0	0		0	0			
	小計	211	700		95,314	224,554			
兵庫県	神戸市					2	3	8月9日 20時05分	8月11日 14時00分
						2	4	8月10日 8時30分	8月10日 17時15分
						2,500	5,800	8月10日 10時45分	8月10日 16時45分
						25	30	8月10日 10時55分	8月10日 16時00分
		8	30	8月10日 11時46分	8月10日 15時20分				
		130	345	8月10日 11時46分	8月10日 16時00分				
	5	9	8月10日 10時45分	8月10日 16時45分					
	西宮市	2	7	8月10日 11時40分	8月10日 20時15分	2,193	5,498	8月10日 11時40分	8月10日 13時45分
						17	40	8月10日 12時00分	8月10日 17時00分
						80	240	8月10日 12時40分	8月10日 15時20分
						13	35	8月10日 14時45分	8月10日 17時00分
						4	15	8月10日 14時45分	
	洲本市					2,537	6,491	8月10日 7時20分	8月10日 15時20分
						468	1,132	8月10日 7時40分	8月10日 15時20分
						2,348	5,130	8月10日 9時28分	8月10日 15時20分
						128	293	8月10日 10時10分	8月10日 13時00分
	宝塚市	7	26	8月10日 11時00分	8月10日 20時40分				
川西市					185	550	8月10日 12時30分	8月10日 16時45分	
篠山市					15	32	8月10日 10時35分	8月10日 17時45分	
養父市	45	112	8月10日 11時30分	8月10日 17時00分					
淡路市					150	375	8月10日 9時30分	8月10日 15時55分	



都道府県名	市区町村名	避難指示				避難勧告			
		対象世帯数	対象人数	指示日時	解除日時	対象世帯数	対象人数	勧告日時	解除日時
兵庫県	たつの市					1,758	4,727	8月10日 7時30分	8月10日 12時30分
	猪名川町					97	221	8月10日 12時19分	8月10日 15時24分
	小計(発令中)	0	0			4	15		
	小計	197	529			12,520	30,613		
奈良県	奈良市					5,117	13,674	8月10日 6時00分	8月10日 17時00分
	桜井市					24,210	59,479	8月9日 21時00分	8月10日 14時00分
	五條市					1,280	2,841	8月9日 21時20分	8月10日 13時40分
						214	373	8月9日 21時20分	8月10日 17時00分
	斑鳩町					1	1	8月9日 21時20分	8月11日 12時00分
	上牧町					399	954	8月9日 13時25分	8月9日 15時00分
	野迫川村					119	277	8月9日 17時55分	8月10日 15時00分
	十津川村					256	486	8月9日 20時00分	8月10日 17時00分
						12	31	8月10日 10時20分	8月11日 7時45分
	小計(発令中)	0	0			18	39	8月10日 18時00分	8月10日 22時50分
小計	0	0			0	0			
和歌山県	和歌山市					3,794	9,478	8月10日 11時00分	8月10日 13時20分
	海南市					4,944	12,553	8月10日 11時00分	8月10日 14時30分
						4	10	8月9日 9時22分	
						3	12	8月9日 11時37分	
						3	7	8月9日 11時37分	8月12日 10時00分
						369	886	8月9日 14時15分	8月10日 17時25分
						777	1,865	8月10日 10時10分	8月10日 17時25分
						394	1,080	8月10日 10時18分	8月10日 17時25分
						741	1,778	8月10日 10時25分	8月10日 17時25分
						2,881	6,914	8月10日 10時40分	8月10日 17時25分
						5,325	13,141	8月10日 10時52分	8月10日 14時15分
	橋本市					172	430	8月9日 18時00分	8月10日 15時00分
	有田市					3	7	8月10日 12時30分	8月10日 15時10分
	田辺市	32	52	8月10日 8時30分	8月10日 15時30分	32	52	8月9日 7時00分	8月10日 8時30分に避難指示に切替
		432	895	8月10日 8時30分	8月10日 18時00分	10,817	24,908	8月9日 16時00分	8月10日 16時10分
	新宮市					363	767	8月10日 10時30分	8月10日 17時30分
	紀の川市	77	318	8月10日 13時25分	8月10日 19時23分	50	100	8月9日 10時10分	8月10日 13時23分
						8	15	8月10日 13時25分	8月11日 6時30分
	岩出市					77	318	8月10日 13時25分	8月10日 19時23分
						75	179	8月10日 11時15分	8月10日 17時25分
	紀美野町					1	2	8月9日 10時50分	8月10日 15時15分
		1	1	8月10日 12時00分	8月10日 15時15分	4	10	8月9日 10時45分	8月10日 15時15分
	かつらぎ町					17	26	8月9日 18時33分	8月10日 15時10分
	湯浅町	1,539	3,511	8月10日 10時15分	8月10日 15時04分				
	日高町					1	3	8月9日 11時00分	8月11日 17時05分
	由良町					12	20	8月10日 10時30分	8月10日 14時40分
	みなべ町	14	51	8月10日 8時30分	8月11日 13時00分				
	日高川町	4	10	8月10日 11時28分	8月10日 14時50分	4	10	8月10日 9時48分	8月10日 11時28分に避難指示に切替
						2,313	5,754	8月10日 11時28分	8月10日 14時50分
	白浜町					249	538	8月9日 9時35分	8月10日 13時20分
						45	102	8月9日 11時35分	8月10日 14時30分
						1,845	3,619	8月9日 18時30分	8月10日 14時30分
	すさみ町					731	1,535	8月9日 9時50分	8月10日 12時30分
古座川町					1,563	3,009	8月9日 10時00分	8月10日 16時00分	
小計(発令中)	0	0			7	22			
小計	2,099	4,838			37,617	89,128			
岡山県	笠岡市					7,902	17,800	8月9日 17時50分	8月10日 15時00分
	備前市					15,854	37,071	8月9日 16時00分	8月10日 15時00分
	瀬戸内市					15,051	38,490	8月10日 7時10分	8月10日 15時00分
	小計(発令中)	0	0			0	0		
	小計	0	0			38,807	93,361		

都道府県名	市区町村名	避難指示				避難勧告			
		対象世帯数	対象人数	指示日時	解除日時	対象世帯数	対象人数	勧告日時	解除日時
広島県	庄原市					4	13	8月9日 19時00分	8月10日 12時00分
	大竹市					29	69	8月6日 8時15分	8月10日 10時30分
						3	7	8月6日 11時25分	8月10日 10時30分
						9	13	8月6日 5時50分	
	小計（発令中）	0	0			1	1	8月6日 7時30分	8月10日 10時30分
小計	0	0			9	13			
山口県	岩国市	746	1,562	8月8日 15時00分	8月10日 10時00分	1,361	2,924	8月8日 15時00分	8月10日 10時00分
		492	954	8月8日 15時00分	8月10日 12時00分	18	48	8月9日 9時50分	8月10日 10時00分
		6	9	8月8日 15時00分	8月10日 18時00分				
	和木町	19	42	8月8日 9時30分	8月10日 10時00分	549	1,340	8月9日 10時30分	8月10日 10時00分
	小計（発令中）	0	0			0	0		
小計	1,263	2,567			1,928	4,312			
徳島県	徳島市					19,069	44,140	8月9日 12時15分	8月10日 13時00分
						2	6	8月10日 5時10分	8月10日 13時00分
	鳴門市					1,253	2,986	8月10日 7時00分	8月10日 13時00分
						21,683	50,001	8月9日 17時00分	8月10日 13時00分
						160	384	8月10日 6時40分	8月10日 13時00分
	小松島市					4,373	10,598	8月10日 8時00分	8月10日 13時00分
						1,121	2,586	8月10日 6時55分	8月10日 12時30分
						1,627	4,069	8月10日 7時20分	8月10日 14時40分
	阿南市	777	2,223	8月10日 4時00分	8月10日 17時30分	14,297	33,502	8月10日 8時05分	8月10日 12時30分
	吉野川市					2,047	5,042	8月9日 7時15分	8月10日 17時10分
						522	1,112	8月9日 7時15分	8月10日 21時35分
						1,079	2,571	8月9日 18時55分	8月10日 19時47分
	阿波市					1,404	3,811	8月9日 8時50分	8月10日 19時15分
						61	158	8月9日 18時45分	8月10日 12時00分
						843	2,413	8月9日 19時00分	8月10日 14時40分
		362	875	8月10日 1時50分	8月10日 12時00分	1,425	3,529	8月10日 6時40分	8月10日 12時00分
	美馬市					5,393	13,156	8月9日 14時00分	8月10日 16時00分
	三好市					9	18	8月6日 12時15分	
		2	4	8月7日 11時00分					
		13	27	8月9日 8時30分	8月10日 13時30分に避難勧告に切替	13	27	8月10日 13時30分	8月11日 17時00分
	勝浦町					3	5	8月10日 13時00分	8月11日 17時00分
		1,444	3,994	8月10日 7時15分	8月10日 11時30分	363	849	8月9日 15時15分	8月10日 11時30分
	上勝町					850	1,767	8月9日 16時00分	8月10日 15時00分
	佐那河内村					3	6	8月10日 3時20分	8月10日 9時40分
	神山町					28	80	8月10日 1時35分	8月10日 9時00分
	那賀町					1	1	8月9日 16時41分	8月11日 10時00分
						290	610	8月9日 18時50分	8月10日 17時30分
		35	61	8月10日 1時50分	8月10日 21時30分	689	1,369	8月9日 18時50分	8月10日 12時00分
						778	1,661	8月9日 21時30分	8月10日 17時30分
						1,201	3,014	8月10日 0時50分	8月10日 17時30分
		86	231	8月10日 2時10分	8月10日 21時30分	1,102	2,819	8月10日 0時50分	8月10日 17時30分
		288	926	8月10日 4時30分	8月10日 21時30分				
海陽町					4,769	10,345	8月9日 16時30分	8月10日 17時10分	
板野町					24	75	8月10日 8時30分	8月10日 11時30分	
上板町					11	23	8月9日 18時45分	8月10日 12時00分	
					458	1,289	8月10日 6時40分	8月10日 12時00分	
つるぎ町					1,867	3,451	8月9日 18時00分	8月10日 14時00分	
	358	840	8月9日 23時00分	8月10日 14時00分					
小計（発令中）	2	4			9	18			
小計	3,366	9,182			88,817	207,472			

都道府県名	市区町村名	避難指示				避難勧告			
		対象世帯数	対象人数	指示日時	解除日時	対象世帯数	対象人数	勧告日時	解除日時
香川県	さぬき市					20,668	51,712	8月9日 16時50分	8月10日 12時45分
	東かがわ市					14,136	33,212	8月9日 17時30分	8月10日 13時15分
	土庄町					586	1,177	8月10日 8時20分	8月10日 14時00分
	三木町					719	1,589	8月9日 17時50分	8月10日 13時00分
						57	144	8月9日 19時50分	8月10日 13時00分
						3	10	8月10日 8時55分	8月10日 13時00分
	小計（発令中）	0	0			0	0		
小計	0	0			36,169	87,844			
愛媛県	新居浜市					229	481	8月9日 18時00分	8月10日 13時00分
	西条市					905	1,735	8月9日 17時00分	8月10日 11時45分
	久万高原町	4	7	8月9日 19時00分	8月10日 16時10分				
	内子町					94	185	8月9日 23時10分	8月10日 9時50分
						331	730	8月10日 2時25分	8月10日 9時50分
	松野町					96	197	8月9日 17時30分	8月10日 8時00分
	愛南町					6	14	8月9日 15時25分	8月10日 8時30分
	小計（発令中）	0	0			0	0		
小計	4	7			1,661	3,342			
高知県	高知市	12	34	8月7日 20時30分		12	34	8月5日 10時00分	8月7日 20時30分に避難指示に切替
		1	4	8月9日 15時00分					
	室戸市					2,189	4,936	8月9日 17時00分	8月10日 12時30分
						110	267	8月9日 23時28分	8月10日 16時25分
	安芸市	6	18	8月9日 19時30分	8月10日 14時17分				
						1	3	8月9日 15時30分	8月10日 12時00分
						28	64	8月9日 19時30分	8月10日 14時17分
						4	5	8月10日 2時20分	8月10日 12時00分
	南国市					121	283	8月10日 6時30分	8月10日 12時00分
						21,827	48,566	8月9日 9時00分	8月10日 11時50分
						593	1,282	8月10日 11時50分	8月10日 12時15分
	土佐市					1,222	2,906	8月10日 5時50分	8月10日 9時20分
						606	1,343	8月9日 21時00分	8月10日 14時32分
	須崎市					328	743	8月10日 3時55分	8月10日 7時00分
						235	520	8月10日 4時30分	8月10日 7時00分
						1,785	3,909	8月9日 14時10分	8月10日 6時30分
	宿毛市	702	1,512	8月9日 22時50分	8月10日 6時30分				
						106	193	8月9日 18時00分	8月10日 6時30分
	土佐清水市					136	278	8月9日 18時00分	8月10日 6時30分
						18	31	8月9日 18時00分	8月10日 6時30分
						509	1,113	8月9日 23時02分	8月10日 14時23分
	四万十市					20,756	45,294	8月9日 18時07分	8月10日 14時23分
		139	319	8月10日 4時27分	8月10日 14時23分				
		689	1,568	8月9日 23時02分	8月10日 14時23分				
		96	210	8月10日 3時31分	8月10日 14時23分				
		500	1,185	8月9日 23時02分	8月10日 14時23分				
		57	110	8月10日 3時05分	8月10日 14時23分				
141		291	8月10日 3時05分	8月10日 14時23分					
香南市					14,571	34,164	8月9日 14時00分	8月10日 14時40分	
香美市					12,885	27,277	8月9日 14時00分	8月10日 10時30分	
田野町	30	60	8月10日 6時20分	8月10日 9時00分					
北川村	20	51	8月10日 1時20分	8月10日 11時30分					
	9	26	8月10日 3時20分	8月10日 11時30分					
馬路村					12	25	8月9日 14時00分	8月10日 10時15分	
					5	11	8月9日 15時00分	8月10日 10時15分	
	2	4	8月9日 14時00分	8月10日 10時15分					
	4	5	8月10日 1時00分	8月10日 10時15分					
芸西村					8	16	8月10日 7時30分	8月10日 10時15分	
					1,735	3,917	8月10日 2時00分	8月10日 10時30分	
本山町					1,837	3,738	8月9日 14時30分	8月10日 10時30分	
	31	50	8月9日 16時00分	8月10日 10時30分					

都道府県名	市区町村名	避難指示				避難勧告			
		対象世帯数	対象人数	指示日時	解除日時	対象世帯数	対象人数	勧告日時	解除日時
高知県	大豊町					2,434	4,338	8月2日 23時00分	8月10日 13時00分
		15	24	8月5日 12時30分	8月10日 16時50分				
		12	19	8月5日 5時40分					
		6	15	8月6日 9時01分	8月10日 16時50分				
		2	4	8月7日 12時30分					
	土佐町					2,017	4,137	8月9日 15時00分	8月10日 14時17分
	大川村					236	423	8月9日 7時00分	8月10日 12時00分
	いの町					20	72	8月4日 18時30分	8月11日 21時00分
						824	1,552	8月9日 16時45分	8月10日 10時00分
	仁淀川町					3,270	6,206	8月9日 15時10分	8月10日 12時00分
	中土佐町					10	33	8月8日 15時00分	8月10日 8時00分
						51	112	8月10日 1時24分	8月10日 8時00分
	佐川町					6	11	8月8日 18時00分	8月10日 13時00分
						6,190	13,710	8月9日 17時20分	8月10日 13時00分
	越知町					1	2	8月10日 1時30分	8月10日 14時20分
	橋原町					1,770	3,685	8月9日 17時35分	8月10日 14時30分
	日高村					2,420	5,347	8月9日 14時00分	8月10日 13時00分
	津野町					2,725	6,281	8月9日 17時00分	8月10日 14時30分
	四万十町	504	1,047	8月10日 1時05分	8月10日 9時30分				
		72	162	8月10日 3時30分	8月10日 9時30分				
118		254	8月10日 3時50分	8月10日 9時30分					
34		96	8月10日 4時00分	8月10日 9時30分					
黒潮町					5,528	12,119	8月9日 17時50分	8月10日 12時00分	
小計(発令中)	27	61			0	0			
小計	3,719	8,197			109,133	238,930			
大分県	豊後大野市					105	225	8月9日 18時50分	8月10日 5時50分
	小計(発令中)	0	0			0	0		
	小計	0	0			105	225		
宮崎県	宮崎市					315	450	8月9日 5時15分	8月9日 17時30分
	日南市					1,047	2,001	8月9日 5時45分	8月9日 17時00分
	串間市					235	500	8月9日 6時50分	8月9日 14時30分
	三股町					323	632	8月9日 9時45分	8月9日 16時25分
	高鍋町					796	1,781	8月9日 7時00分	8月9日 18時00分
	新富町					346	924	8月9日 10時00分	8月9日 16時20分
	都農町					600	1,497	8月9日 9時00分	8月9日 17時00分
	小計(発令中)	0	0			0	0		
小計	0	0			3,662	7,785			
合計(発令中)	29	65			29	68			
合計	248,204	593,280			644,173	1,520,967			

台風第12号等に伴う大雨等による避難状況について  
(8月1日～8月7日に発令されたもの)

都道府県名	市区町村名	避難指示				避難勧告			
		対象世帯数	対象人数	指示日時	解除日時	対象世帯数	対象人数	勧告日時	解除日時
北海道	留萌市					3	7	8月5日 15時10分	8月5日 16時20分
	士別市					1	2	8月5日 10時00分	8月5日 17時00分
						32	68	8月5日 14時30分	8月5日 17時00分
	名寄市					34	78	8月5日 11時00分	8月5日 18時20分
						17	44	8月5日 11時54分	8月5日 18時50分
	深川市					200	474	8月5日 12時35分	8月6日 3時00分
	石狩市					269	596	8月5日 8時10分	8月5日 11時00分
	沼田町					8	21	8月5日 12時40分	8月6日 5時30分
	鷹栖町					70	161	8月5日 11時05分	8月5日 19時00分
	音威子府村	2	4	8月5日 20時30分	8月6日 8時20分				
	幌加内町	48	90	8月5日 11時20分	8月5日 16時30分				
						18	44	8月5日 11時35分	8月5日 16時30分
	苫前町	9	34	8月5日 11時24分	8月5日 18時40分	601	1,152	8月5日 12時00分	8月6日 1時00分
小計(発令中)	0	0			0	0			
小計	59	128			1,253	2,647			
青森県	五所川原市	466	1,416	8月5日 6時00分	8月6日 13時40分				
		437	1,605	8月5日 6時00分	8月6日 16時30分				
		200	516	8月5日 6時00分	8月6日 15時15分				
	鯨ヶ沢町	700	1,500	8月6日 8時10分	8月6日 11時15分				
	小計(発令中)	0	0			0	0		
小計	1,803	5,037			0	0			
秋田県	鹿角市					134	410	8月1日 12時10分	8月1日 13時50分
	小計(発令中)	0	0			0	0		
	小計	0	0			134	410		
愛知県	春日井市					15,817	37,803	8月6日 16時37分	8月6日 18時29分
	小計(発令中)	0	0			0	0		
	小計	0	0			15,817	37,803		
広島県	三原市					706	1,815	8月6日 5時30分	8月6日 15時30分
						147	437	8月6日 10時30分	8月6日 15時30分
	三次市					1,721	3,761	8月6日 10時00分	8月6日 13時00分
	庄原市					638	1,553	8月6日 5時28分	8月6日 15時00分
	大竹市					29	69	8月6日 8時15分	8月10日 10時30分
						3	7	8月6日 11時25分	8月10日 10時30分
						9	13	8月6日 5時50分	
						1	1	8月6日 7時30分	8月10日 10時30分
	東広島市					40	100	8月6日 6時15分	8月6日 16時40分
						150	375	8月6日 7時15分	8月6日 16時40分
					60	138	8月6日 8時20分	8月6日 16時40分	
小計(発令中)	0	0			9	13			
小計	0	0			3,504	8,269			
山口県	岩国市					1,180	2,352	8月6日 8時02分	8月7日 10時30分
						307	619	8月6日 8時35分	8月7日 10時30分
						458	978	8月6日 11時11分	8月7日 10時30分
						163	331	8月6日 14時51分	8月7日 10時30分
	和木町					726	1,727	8月6日 6時30分	8月8日 9時30分解除 ※うち19世帯については 避難指示に切替
						277	712	8月6日 6時50分	8月8日 9時30分
	小計(発令中)	0	0			0	0		
小計	0	0			3,111	6,719			

都道府県名	市区町村名	避難指示				避難勧告				
		対象世帯数	対象人数	指示日時	解除日時	対象世帯数	対象人数	勧告日時	解除日時	
徳島県	徳島市					2,863	6,892	8月2日 14時45分	8月4日 14時30分	
	小松島市					2	5	8月2日 20時00分	8月4日 11時00分	
	阿南市	230	600	8月2日 13時10分	8月4日 7時30分	8,250	21,000	8月2日 14時15分	8月4日 7時30分	
	三好市		371	835	8月3日 10時45分	8月3日 19時00分	628	1,227	8月3日 9時00分	8月5日 16時00分
			62	126	8月3日 14時20分	8月3日 19時00分				
							9	18	8月6日 12時15分	
			2	4	8月7日 11時00分					
	勝浦町					2,170	5,692	8月2日 16時50分	8月3日 6時00分	
						2,170	5,692	8月3日 16時05分	8月4日 14時00分	
	那賀町					3,081	7,494	8月2日 10時00分	8月5日 9時30分	
						290	610	8月2日 14時00分	8月5日 9時30分	
						689	1,369	8月2日 14時40分	8月5日 9時30分	
	美波町					3,458	7,494	8月2日 15時30分	8月4日 17時30分	
	海陽町					4,649	10,191	8月2日 15時00分	8月5日 8時45分	
	つるぎ町	1	10	8月3日 14時45分	8月4日 2時34分					
東みよし町					207	511	8月3日 13時25分	8月3日 22時00分		
小計(発令中)	2	4			9	18				
小計	666	1,575			28,466	68,195				
愛媛県	四国中央市					221	531	8月3日 12時40分	8月3日 18時00分	
						617	1,273	8月3日 13時05分	8月5日 9時10分	
	西予市					1	2	8月3日 19時35分	8月5日 16時20分	
	小計(発令中)	0	0			0	0			
小計	0	0			839	1,806				
高知県	高知市					162,088	337,508	8月3日 10時00分	8月5日 10時00分	
						2,190	4,940	8月5日 10時00分	8月6日 10時00分	
		12	34	8月7日 20時30分		12	34	8月5日 10時00分	8月7日 20時30分に避難指示に切替	
	南国市		583	1,274	8月3日 7時40分	8月6日 10時10分に避難勧告に切替	583	1,274	8月2日 20時55分	8月3日 7時40分に避難指示に切替
									8月6日 10時10分	8月6日 10時35分
						17,703	38,729	8月3日 11時40分	8月4日 11時25分	
						3,460	8,372	8月3日 14時00分	8月4日 11時25分	
	土佐市					4,261	10,019	8月5日 13時40分	8月6日 10時35分	
						9,223	21,884	8月3日 11時30分	8月4日 21時10分	
		393	689	8月4日 13時00分	8月4日 21時10分に避難勧告に切替	393	689	8月4日 21時10分	8月5日 17時15分	
	須崎市					5,578	12,450	8月3日 8時45分	8月5日 3時00分	
						5,269	10,695	8月3日 11時00分	8月5日 3時00分	
		155	355	8月3日 7時50分	8月3日 17時15分に避難勧告に切替	155	355	8月3日 17時15分	8月5日 3時00分	
	香南市					3,043	6,943	8月2日 18時24分	8月6日 8時00分	
						591	1,485	8月2日 19時32分	8月4日 15時06分	
	香美市					2,283	4,834	8月2日 19時20分	8月6日 11時10分	
	東洋町					790	1,528	8月2日 16時30分	8月4日 8時30分	
	本山町	31	50	8月4日 19時00分	8月5日 16時00分	1,868	3,788	8月3日 8時43分	8月3日 19時20分	
	大豊町		36	55	8月3日 12時30分	8月4日 6時30分	2,434	4,338	8月2日 23時00分	8月10日 13時00分
			42	53	8月4日 7時15分	8月4日 17時10分				
		8	22	8月4日 8時20分	8月4日 17時10分					
		15	24	8月5日 12時30分	8月10日 16時50分					
		12	19	8月5日 5時40分						
		6	15	8月6日 9時01分	8月10日 16時50分					
	2	4	8月7日 12時30分							
土佐町					2,017	4,137	8月3日 6時46分	8月5日 6時00分		
大川村					236	423	8月3日 7時00分	8月5日 6時00分		
いの町					827	1,555	8月3日 13時00分	8月5日 8時35分		
					20	72	8月4日 18時30分	8月11日 21時00分		
仁淀川町					3,270	6,206	8月3日 16時00分	8月4日 12時00分		

都道府県名	市区町村名	避難指示				避難勧告			
		対象世帯数	対象人数	指示日時	解除日時	対象世帯数	対象人数	勧告日時	解除日時
高知県	佐川町					6,196	13,721	8月3日 7時03分	8月4日 16時50分
	越知町					2,920	6,122	8月3日 15時20分	8月4日 18時00分
	禰原町					1	1	8月3日 8時00分	8月4日 17時00分
	日高村					2,420	5,347	8月3日 8時40分	8月4日 8時10分
	津野町					23	50	8月2日 22時20分	8月4日 6時30分
						854	2,188	8月3日 7時15分	8月4日 21時00分
	小計(発令中)	26	57			0	0		
小計	1,283	2,560			240,708	509,687			
宮崎県	都農町					117	294	8月2日 17時30分	8月3日 3時00分
	小計(発令中)	0	0			0	0		
	小計	0	0			117	294		
合計(発令中)		28	61			18	31		
合計		3,811	9,300			293,949	635,830		

8月8日以降に発生した被害状況について（台風第11号等によるもの）

都道府県名	人的被害				住家被害					非住家被害	
	死者	行方不明者	負傷者		全壊	半壊	一部破損	床上浸水	床下浸水	公共建物	その他
			重傷	軽傷							
人	人	人	人	棟	棟	棟	棟	棟	棟	棟	
北海道							4				
岩手県							1				
秋田県							1				
茨城県				1					4		
栃木県				2		5	234				237
群馬県							1				
千葉県									4		
神奈川県				1							
石川県									5		
福井県				1							
岐阜県				4			6				
愛知県			2	9			13				1
三重県			2	5		1	26	18	195		2
滋賀県				3					1		
京都府				2			18	21	83		
大阪府			1	4			10		4		
兵庫県				9	1	1	54	29	296		
奈良県							1	2	69		
和歌山県	1	0	2	2			5	9	293	1	8
岡山県							1		62		
広島県			2	1			4				
山口県				1							
徳島県				1	1		60	471	914		5
香川県				5	1	1	1	1	12		3
愛媛県				2			4		1		
高知県			1	4	2		113	225	380	17	130
大分県				3							
宮崎県			1	6			6		2	1	4
鹿児島県											1
沖縄県							3				
合計	1	0	11	66	5	8	566	776	2325	19	391

※上記は、「2 被害状況」（1ページ）に記載のうち、8月8日以降に発生したと考えられる被害について抜粋したもの。

※栃木県については、8月10日に発生した突風被害によるもの。



台風第12号・第11号の大雨等による被害状況等について（第18報）

※ これは速報であり、数値等は今後変わることもあります。

1. 本省及び地方支分部局の体制について

国土交通本省	8月 1日	9:50	注意体制				
		11:10	警戒体制				
	8月 4日	22:00	注意体制				
	8月 5日	10:50	警戒体制				
	8月12日	14:00	注意体制				
北海道開発局	8月 5日	1:00	注意体制	北海道運輸局	8月 5日	8:50	注意体制
		10:50	警戒体制		<u>8月13日</u>	<u>14:00</u>	<u>体制解除</u>
		12:30	非常体制				
	8月 6日	19:30	警戒体制				
	8月 8日	17:30	注意体制				
	8月11日	2:00	警戒体制				
	8月12日	12:15	注意体制				
	<u>8月13日</u>	<u>12:00</u>	<u>体制解除</u>				
東北地方整備局	8月 1日	14:00	警戒体制	東北運輸局	8月 1日	12:00	注意体制
		18:15	体制解除			19:10	体制解除
	8月 6日	7:00	注意体制		8月 6日	6:30	注意体制
	8月12日	11:30	体制解除			15:30	警戒体制
					8月12日	9:00	体制解除
関東地方整備局	8月10日	7:30	注意体制	関東運輸局	8月 1日	20:39	注意体制
	8月11日	16:30	体制解除		8月 2日	7:00	体制解除
					8月 7日	18:30	注意体制
						22:00	体制解除
					8月10日	00:30	注意体制
					8月11日	15:00	体制解除
北陸地方整備局	8月 8日	10:10	注意体制	北陸信越運輸局	8月 8日	11:00	注意体制
	8月12日	13:15	体制解除		8月11日	17:15	体制解除
中部地方整備局	8月 9日	9:00	警戒体制	中部運輸局	8月 6日	16:50	注意体制
	8月11日	18:00	体制解除		8月 7日	10:00	体制解除
					8月 8日	18:00	注意体制
					8月 9日	17:20	警戒体制
					8月11日	10:00	注意体制
					<u>8月13日</u>	<u>9:00</u>	<u>体制解除</u>
近畿地方整備局	8月 2日	21:20	注意体制	近畿運輸局	8月 4日	7:30	注意体制
	8月 3日	0:50	警戒体制		8月 5日	16:00	体制解除
		7:00	体制解除		8月 9日	4:15	注意体制
		11:15	注意体制			11:00	警戒体制
		21:05	体制解除		8月11日	11:00	注意体制
	8月 4日	5:15	注意体制		8月12日	16:00	体制解除
		20:30	体制解除				
	8月 7日	7:00	注意体制	神戸運輸監理部	8月 9日	5:00	注意体制
		12:00	体制解除		8月11日	8:30	体制解除
	8月 8日	15:30	注意体制				
	8月 9日	6:30	警戒体制				
	8月11日	19:00	注意体制				

中国地方整備局	8月 5日	22:00	注意体制	中国運輸局	8月 6日	3:00	注意体制
	8月 6日	8:30	警戒体制		8月11日	14:00	体制解除
	8月 7日	7:00	注意体制				
	8月 9日	10:00	警戒体制				
	8月11日	11:35	体制解除				
四国地方整備局	8月 2日	0:00	注意体制	四国運輸局	8月 1日	23:00	注意体制
		12:30	警戒体制		8月11日	15:30	体制解除
	8月 4日	22:00	注意体制				
	8月 5日	19:00	警戒体制				
	8月10日	3:50	非常体制				
		14:00	警戒体制				
	8月12日	14:00	注意体制				
九州地方整備局	8月 1日	9:50	注意体制	九州運輸局	7月31日	17:00	注意体制
	8月 6日	0:00	体制解除		8月 7日	9:00	体制解除
	8月 7日	17:30	注意体制			18:00	注意体制
	8月 9日	6:00	警戒体制		8月 9日	8:00	警戒体制
	8月10日	12:00	注意体制		8月10日	10:00	注意体制
	8月11日	12:00	体制解除		8月11日	13:00	体制解除
沖縄総合事務局	8月 1日	11:10	警戒体制	大阪航空局	8月 8日	8:30	警戒体制
		17:30	注意体制		8月11日	9:30	体制解除
		19:40	体制解除				
国土地理院	8月 3日	13:20	注意体制	気象庁	8月2日	17:00	警戒体制
	8月10日	11:00	警戒体制		8月9日	17:20	非常体制
					8月10日	17:15	警戒体制

## 2. 気象状況

### (1) 気象の概況

(台風第12号や前線等関連)

○7月30日3時にフィリピンの東の海上で発生した台風第12号は、31日から8月1日にかけて沖縄本島地方に最も接近したのち、暴風域を伴いながら東シナ海を北上し、4日3時に黄海で熱帯低気圧に変わった。

○7月30日頃から、北日本や西日本で雨の日が多くなっており、特に四国地方では、降り始めからの雨量が1000ミリを超える等、8月の月降水量(平年値)の2~4倍となっている所がある。

○前線や南からの暖かく湿った空気の影響で、5日夜から中国地方や東北地方で大雨となり、特に山口県では、局地的に1時間に100ミリを超える猛烈な雨の降った所がある。

(台風第11号や前線等関連)

○7月29日12時にマリアナ諸島付近で発生した台風第11号は、強い勢力で日本の南海上を北上し、暴風域を伴って8月7日に大東島地方に接近した。台風は強い勢力を維持したまま比較的ゆっくりとした速度で北上し、10日6時過ぎに高知県安芸市付近に上陸した後、次第に速度を速めながら四国地方、近畿地方を通過した。その後、台風は暴風域を伴ったまま日本海を北上し、11日9時に温带低気圧に変わった。

○この期間、前線が西日本の日本海側から北日本にかけて停滞し、前線に向かって台風周辺の湿った空気が流れ込んだ。

○このため、西日本から北日本の広い範囲で大雨となった。特に、高知県では7日から11日までの総降水量が多いところで1000ミリを超えるなど、四国地方から東海地方にかけて総降水量が600ミリを超える大雨となった。また、大気の状態が非常に不安定となり、栃木県等で、竜巻などの激しい突風が吹いた。

○栃木県鹿沼市、壬生町、栃木市において、10日11時30分頃から50分頃、竜巻が発生し、強さは藤田スケールでF1(風速が毎秒33~49メートル)と推定した。

### (2) 大雨等の状況(台風第12号や前線等関連 7月30日0時~8月6日24時)

・ 主な1時間降水量

徳島県	海陽	87.0ミリ	2日16時25分まで
徳島県	蒲生田	86.0ミリ	2日14時24分まで
高知県	繁藤	81.0ミリ	2日20時12分まで
高知県	本山	78.0ミリ	3日 9時09分まで
宮崎県	えびの	77.0ミリ	31日15時51分まで
徳島県	木頭	76.5ミリ	1日21時05分まで
高知県	高知	74.0ミリ	3日 7時20分まで
徳島県	日和佐	73.0ミリ	2日12時41分まで

山口県	岩国	71.0ミリ	6日 5時51分まで
高知県	佐川	69.0ミリ	3日 4時54分まで
大分県	犬飼	69.0ミリ	2日 19時55分まで
宮崎県	北方	69.0ミリ	2日 18時13分まで

(気象レーダー等による解析(※))

山口県	岩国市	120ミリ以上	6日06時00分まで
徳島県	海陽町	120ミリ以上	2日15時30分まで
高知県	東洋町	120ミリ以上	2日15時30分まで
徳島県	美波町	約120ミリ	2日12時30分まで
高知県	香美市	約120ミリ	3日08時00分まで
高知県	本山町	約120ミリ	3日08時00分まで
高知県	大豊町	約120ミリ	3日08時00分まで

・主な24時間降水量

高知県	佐川	606.5ミリ	3日11時40分まで
高知県	繁藤	568.0ミリ	3日 7時30分まで
高知県	鳥形山	566.5ミリ	3日 3時40分まで
高知県	本山	563.0ミリ	4日 4時00分まで
高知県	船戸	522.0ミリ	3日 4時00分まで
高知県	本川	491.5ミリ	3日 4時40分まで
徳島県	蒲生田	491.0ミリ	2日23時20分まで
徳島県	福原旭	462.0ミリ	2日20時00分まで
徳島県	海陽	446.5ミリ	3日11時20分まで
高知県	高知	426.5ミリ	4日 6時20分まで

(気象レーダー等による解析(※))

徳島県	阿南市	約700ミリ	2日21時00分まで
徳島県	那賀町	約700ミリ	2日19時00分まで
徳島県	海陽町	約700ミリ	3日11時00分まで
高知県	高知市	約700ミリ	4日04時00分まで
高知県	南国市	約700ミリ	4日05時00分まで
高知県	須崎市	約700ミリ	3日13時00分まで
高知県	香美市	約700ミリ	4日04時00分まで
高知県	東洋町	約700ミリ	3日11時00分まで
高知県	本山町	約700ミリ	3日12時00分まで
高知県	大豊町	約700ミリ	3日12時00分まで
高知県	いの町	約700ミリ	3日05時00分まで
高知県	佐川町	約700ミリ	3日13時00分まで
高知県	越知町	約700ミリ	3日05時00分まで
高知県	日高村	約700ミリ	3日12時00分まで
高知県	津野町	約700ミリ	3日13時00分まで

・主な期間降水量

高知県	繁藤	1383.0ミリ
高知県	本山	1204.0ミリ
高知県	鳥形山	1146.5ミリ
高知県	船戸	917.5ミリ
高知県	大栃	897.0ミリ
高知県	佐川	895.5ミリ
高知県	高知	879.0ミリ
高知県	本川	852.0ミリ
高知県	池川	798.0ミリ
高知県	後免	774.5ミリ

・主な風速

鹿児島県	笠利	29.7m/s	(南)	1日 8時49分
鹿児島県	沖永良部	28.0m/s	(南南西)	1日12時30分
鹿児島県	天城	26.7m/s	(南)	1日12時32分
沖縄県	宮城島	24.3m/s	(南西)	1日10時48分
沖縄県	那覇	22.9m/s	(南西)	1日11時14分
沖縄県	安次嶺	22.9m/s	(南西)	1日11時09分
沖縄県	名護	22.8m/s	(南)	1日11時21分
沖縄県	北原	21.0m/s	(南西)	1日11時51分
沖縄県	慶良間	20.7m/s	(南西)	1日11時59分
沖縄県	南大東	20.2m/s	(南南東)	31日23時49分

・ 主な瞬間風速

鹿児島県	笠利	38.1m/s	(南)	1日 9時13分
鹿児島県	沖永良部	37.6m/s	(南南西)	1日12時08分
沖縄県	宮城島	35.2m/s	(南南西)	1日10時44分
沖縄県	那覇	34.2m/s	(南西)	1日10時58分
鹿児島県	天城	34.0m/s	(南)	1日12時36分
沖縄県	名護	32.8m/s	(南南西)	1日11時34分
沖縄県	奥	31.9m/s	(南南西)	1日11時47分
沖縄県	南大東	31.0m/s	(南)	31日23時45分
鹿児島県	名瀬	29.9m/s	(南東)	1日 5時01分
沖縄県	安次嶺	29.8m/s	(南西)	1日10時47分

(3) 大雨等の状況 (台風第11号や前線等関連 8月7日0時~8月11日24時)

・ 主な1時間降水量

三重県	尾鷲	85.0ミリ	9日12時16分まで
高知県	魚梁瀬	80.5ミリ	10日 0時43分まで
三重県	宮川	76.0ミリ	9日13時07分まで
高知県	須崎	75.0ミリ	10日 3時42分まで
三重県	藤坂峠	72.5ミリ	9日15時18分まで
千葉県	東庄	71.5ミリ	10日 3時21分まで
石川県	羽咋	70.5ミリ	8日 4時49分まで
宮崎県	深瀬	70.5ミリ	9日 3時42分まで
岐阜県	樽見	69.0ミリ	10日15時10分まで
和歌山県	色川	68.0ミリ	9日 5時18分まで

(気象レーダー等による解析 (※))

三重県	津市	約110ミリ	9日16時30分まで
兵庫県	神戸市	約100ミリ	10日12時00分まで
高知県	室戸市	約100ミリ	10日06時00分まで
宮城県	川崎町	約90ミリ	8日15時30分まで
栃木県	日光市	約90ミリ	7日18時00分まで
千葉県	香取市	約90ミリ	10日06時00分まで
静岡県	川根本町	約90ミリ	10日14時30分まで
三重県	松阪市	約90ミリ	9日16時00分まで
三重県	亀山市	約90ミリ	9日16時30分まで
三重県	南伊勢町	約90ミリ	9日15時00分まで
兵庫県	西宮市	約90ミリ	10日12時00分まで
兵庫県	芦屋市	約90ミリ	10日12時00分まで
兵庫県	宝塚市	約90ミリ	10日12時00分まで
和歌山県	古座川町	約90ミリ	9日05時00分まで
和歌山県	串本町	約90ミリ	9日05時00分まで
高知県	北川村	約90ミリ	10日00時30分まで
福岡県	飯塚市	約90ミリ	7日17時30分まで
宮崎県	宮崎市	約90ミリ	9日05時00分まで
宮崎県	日南市	約90ミリ	9日05時00分まで

※レーダー等を用いて解析された降水量(1km四方毎)の市町村内の最大値を表記。  
 ~ 50ミリ : 5ミリ単位  
 50~200ミリ : 10ミリ単位  
 200~500ミリ : 50ミリ単位  
 500~ ミリ : 100ミリ単位

・ 主な24時間降水量

高知県	魚梁瀬	862.0ミリ	10日 8時50分まで
高知県	船戸	674.0ミリ	10日 4時40分まで
高知県	鳥形山	593.5ミリ	10日 4時50分まで
徳島県	福原旭	569.5ミリ	10日 8時40分まで
徳島県	木頭	551.5ミリ	10日 8時50分まで
高知県	窪川	526.0ミリ	10日 4時10分まで
三重県	宮川	474.0ミリ	10日11時00分まで
高知県	大正	451.5ミリ	10日 4時00分まで
三重県	白山	449.5ミリ	10日 4時00分まで
高知県	梶原	430.0ミリ	10日 4時30分まで

(気象レーダー等による解析 (※))

高知県	室戸市	約1000ミリ	10日11時00分まで
徳島県	那賀町	約900ミリ	10日09時00分まで
徳島県	海陽町	約900ミリ	10日09時00分まで
高知県	奈半利町	約900ミリ	10日10時00分まで
高知県	北川村	約900ミリ	10日10時00分まで
高知県	馬路村	約900ミリ	10日10時00分まで

・ 主な期間降水量

高知県	魚梁瀬	1081.0ミリ
高知県	船戸	918.5ミリ
高知県	鳥形山	905.5ミリ
徳島県	福原旭	817.0ミリ
徳島県	木頭	731.5ミリ
高知県	窪川	680.5ミリ
三重県	宮川	662.5ミリ
和歌山県	本宮	651.5ミリ
高知県	大正	600.0ミリ
高知県	佐川	558.0ミリ

(気象レーダー等による解析(※))

高知県	室戸市	約1300ミリ
奈良県	川上村	約1200ミリ
高知県	北川村	約1200ミリ
三重県	大台町	約1100ミリ
奈良県	上北山村	約1100ミリ
徳島県	那賀町	約1100ミリ
徳島県	海陽町	約1100ミリ
高知県	奈半利町	約1100ミリ
高知県	馬路村	約1100ミリ
徳島県	上勝町	約1000ミリ
徳島県	つるぎ町	約1000ミリ
高知県	仁淀川町	約1000ミリ
高知県	越知町	約1000ミリ
高知県	津野町	約1000ミリ

・主な風速

高知県	室戸岬	42.1m/s	(南西)	10日 6時36分
和歌山県	友ヶ島	36.6m/s	(南)	10日10時18分
沖縄県	@ 北大東	32.3m/s	(北北東)	7日15時03分
沖縄県	旧東	31.6m/s	(北)	7日15時10分
兵庫県	神戸空港	30.8m/s	(南)	10日11時20分
沖縄県	南大東	29.2m/s	(北西)	7日19時01分
鹿児島県	屋久島	26.6m/s	(北)	9日 5時15分
兵庫県	明石	26.0m/s	(南南西)	10日11時10分
和歌山県	和歌山	26.0m/s	(南)	10日10時11分
大阪府	関空島	25.6m/s	(南)	10日10時55分

・主な瞬間風速

高知県	室戸岬	52.5m/s	(南東)	10日 4時35分
沖縄県	@ 北大東	47.3m/s	(北北東)	7日14時50分
沖縄県	旧東	47.3m/s	(北)	7日15時10分
和歌山県	友ヶ島	44.8m/s	(南南東)	10日 9時21分
沖縄県	南大東	44.5m/s	(北)	7日15時53分
徳島県	蒲生田	44.0m/s	(東南東)	10日 7時40分
兵庫県	神戸空港	40.6m/s	(南)	10日11時11分
和歌山県	和歌山	40.2m/s	(南南西)	10日10時03分
徳島県	海陽	39.2m/s	(南南東)	10日 7時02分
高知県	清水	38.2m/s	(東北東)	9日21時41分

@ 集計期間内に欠測している時間帯がある観測所です。

(4) 波浪の状況(台風第11号や前線等関連 8月7日0時~8月11日24時)

・台風第11号に伴う主な波浪最高値

(波浪観測値)

【国土交通省港湾局所管】

高知県	高知港	8.8m	10日 1時20分
和歌山県	潮岬	8.2m	10日 7時20分
高知県	室津港	7.6m	10日 2時40分
高知県	上川口港	7.2m	9日 22時00分
鹿児島県	志布志港	6.1m	8日 18時00分
GPS波浪計	高知西部沖	11.3m	9日 19時40分
GPS波浪計	和歌山南西沖	8.4m	10日 7時20分
GPS波浪計	宮崎日向沖	7.8m	9日 13時40分
GPS波浪計	三重尾鷲沖	7.8m	10日 10時40分
GPS波浪計	伊勢湾口沖	6.5m	10日 13時20分

(5) 潮位の状況(台風第11号や前線等関連 8月7日0時~8月11日24時)

- ・台風第11号に伴う主な最高潮位(波浪の影響による短周期変動を除去した値)

【気象庁所管】

高知県 高知 標高 2.2m 10日 4時40分

#### 4. 気象庁の対応

- ・台風第12号に関する報道等への説明を実施(8月2日 18:40)
- ・台風第12号に関する報道等への説明を実施(8月3日 18:00)
- ・台風第11号に関する記者会見を実施(8月8日 11:00)
- ・三重県に対し大雨特別警報を発表(8月9日 17:20)
- ・三重県に発表した大雨特別警報に関する記者会見を実施(8月9日 18:30)
- ・三重県の一部の市町村について、大雨特別警報を大雨注意報に切り替え(8月10日 13:45)
- ・三重県の一部の市町村について、大雨特別警報を大雨注意報に切り替え(8月10日 15:50)
- ・三重県の全ての市町村について、大雨特別警報を大雨注意報に切り替え(8月10日 17:15)
- ・気象庁機動調査班を長野県(1班計3名)の現地に派遣し、突風調査を実施(8月1日)
- ・気象庁機動調査班を茨城県(1班計4名)の現地に派遣し、突風調査を実施(8月2日)
- ・気象庁機動調査班を宮崎県(2班計6名)の現地に派遣し、突風調査を実施(8月8日)
- ・気象庁機動調査班を宮崎県(2班計6名)の現地に派遣し、突風調査を実施(8月10日)
- ・気象庁機動調査班を三重県(1班計4名)、高知県(1班計3名)の現地に派遣し、突風調査を実施(8月11日)
- ・気象庁機動調査班を和歌山県(2班計8名)の現地に派遣し、突風調査を実施(8月11日)
- ・気象庁機動調査班を栃木県(2班計8名)の現地に派遣し、突風調査を実施(8月11日)
- ・気象庁機動調査班を栃木県(1班計4名)の現地に派遣し、突風調査を実施(8月12日)
- ・気象庁として、引き続き気象状況の把握と情報発信に努める。

#### 3. 国土交通省の対応

○国土交通省は、台風第11号の被害状況を把握し、7夜の気象状況に対する対応について確認。(8月9日 15:00)

○リエゾン(情報連絡員)の派遣【~8/6】

- ・四国地方整備局より、2県10市町へのべ34人・日派遣(8/2~8/6)。  
徳島県庁へ2名派遣(8/2~4)、徳島県阿南市へ1名派遣(8/2~3)、  
徳島県美波町へ1名派遣(8/2~4)、徳島県海陽町へ1名(8/2~3)、2名派遣(8/4)、  
徳島県東みよし町へ1名派遣(8/3~4)、徳島県三好市へ1名派遣(8/3~4)、  
高知県庁へ1名派遣(8/3~6)、高知県高知市へ1名(8/4~6)、高知県香美市へ1名派遣(8/3)、  
高知県大豊町へ1名(8/5~6)、高知県須崎市へ1名派遣(8/3~4)、  
高知県東洋町へ1名派遣(8/2~4)。
- ・九州地方整備局より、2市へのべ6人・日派遣(7/31、8/2~8/3)。  
宮崎県都城市へ2名派遣(7/31)、宮崎県延岡市へ2名派遣(8/2~3)。
- ・北海道開発局より、1道22市町村へのべ58人・日派遣(8/5~6)。  
北海道庁へ4名派遣(8/5)、北海道苫前町へ2名派遣(8/5)、北海道積丹町へ2名派遣(8/5)、  
北海道神恵内村へ3名派遣(8/5)、北海道枝幸町へ3名派遣(8/5)、北海道石狩市へ2名派遣(8/5)、  
北海道沼田町へ2名派遣(8/5)、北海道深川市へ2名派遣(8/5~6)、  
北海道幌加内町へ3名派遣(8/5~6)、北海道羽幌町へ2名派遣(8/5)、  
北海道西興部村へ2名派遣(8/5)、北海道下川町へ2名派遣(8/5)、北海道小平町へ2名派遣(8/5)、  
北海道秩父別町へ2名派遣(8/5~6)、北海道北竜町へ2名派遣(8/5)、  
北海道雨竜町へ2名派遣(8/5)、北海道興部町へ2名派遣(8/5)、北海道鷹栖町へ2名派遣(8/5)、  
北海道旭川市へ2名派遣(8/5)、北海道士別市へ2名派遣(8/5)、北海道名寄市へ2名派遣(8/5)、  
北海道美深町へ2名派遣(8/5)、北海道音威子府村へ2名派遣(8/5)。
- ・東北地方整備局より、2市町へのべ4人・日派遣(8/6)。  
青森県五所川原市へ2名派遣(8/6)、青森県鮎ヶ沢町へ2名派遣(8/6)。

- ・中国地方整備局より、1県4市町へのべ10人・日派遣(8/6)。
  - 山口県庁へ2名派遣(8/6)、山口県和木町へ4名派遣(8/6)、山口県岩国市へ2名派遣(8/6)、広島県庄原市へ1名派遣(8/6)、広島県三次市へ1名派遣(8/6)。
- ・中部地方整備局より、1市へのべ2人・日派遣(8/6)。
  - 愛知県名古屋市へ2名派遣(8/6)。
- リエゾン(情報連絡員)の派遣【8/7～】
  - ・四国地方整備局より、3県24市町村へのべ84人・日派遣(8/7～13)。
    - 高知県庁へ2名派遣(8/7～11)、高知県須崎市へ1名派遣(8/9～10)、高知県高知市へ1名(8/7～8)、2名派遣(8/9～10)、1名派遣(8/13)、高知県大豊町へ1名(8/7～8)、2名派遣(8/9～10)、1名派遣(8/13)、高知県四万十市へ1名派遣(8/9～10)、高知県土佐町へ1名派遣(8/9～10)、高知県本山町へ1名派遣(8/9～10)、高知県四万十町へ2名派遣(8/9～10)、高知県黒潮町へ2名派遣(8/9～10)、高知県大川村へ1名派遣(8/9～10)、高知県土佐清水市へ2名派遣(8/9～10)、高知県宿毛市へ1名派遣(8/9～10)、高知県大月町へ1名派遣(8/9～10)、高知県三原村へ1名派遣(8/9～10)、徳島県庁へ2名派遣(8/9～10)、徳島県阿南市へ1名派遣(8/9～10、8/12)、徳島県美波町へ2名派遣(8/9～10)、徳島県海陽町へ2名派遣(8/9～10)、1名派遣(8/12)、徳島県三好市へ1名派遣(8/9～10)、徳島県那賀町へ1名派遣(8/12)、香川県庁へ1名派遣(8/9～10)、香川県高松市へ1名派遣(8/9～10)、香川県さぬき市へ1名派遣(8/9～10)、香川県東かがわ市へ1名派遣(8/9～10)、香川県丸亀市へ1名派遣(8/9～10)、香川県三木町へ1名派遣(8/9～10)、愛媛県西予市へ1名派遣(8/9)。
  - ・九州地方整備局より、3県1市へのべ9人・日派遣(8/9～10)。
    - 宮崎県庁へ2名派遣(8/9)、鹿児島県庁へ2名派遣(8/9)、大分県庁へ2名派遣(8/9～10)、大分県佐伯市へ1名派遣(8/9)。
  - ・中国地方整備局より、4県4市町へのべ27人・日派遣(8/7～10)。
    - 山口県庁へ1名派遣(8/7)、2名派遣(8/9～10)、山口県岩国市へ1名派遣(8/7～9)、山口県和木町へ2名派遣(8/9～10)、広島県庁へ2名派遣(8/9～10)、広島県安芸高田市へ1名派遣(8/9～10)、岡山県庁へ2名派遣(8/9～10)、岡山県瀬戸内市へ1名派遣(8/10)、鳥取県庁へ2名派遣(8/9～10)。
  - ・近畿地方整備局より、3町村へのべ6人・日派遣(8/9～11)。
    - 奈良県野迫川村へ1名派遣(8/9～10)、奈良県と津川村へ1名派遣(8/10～11)、三重県紀宝町へ1名派遣(8/9～10)。
  - ・中部地方整備局より、2県6市へのべ21人・日派遣(8/9～10)。
    - 三重県庁へ2名派遣(8/9～10)、三重県津市へ1名派遣(8/9～10)、三重県四日市市へ2名派遣(8/9～10)、三重県鈴鹿市へ1名派遣(8/9～10)、三重県桑名市へ2名派遣(8/9～10)、愛知県名古屋市へ2名派遣(8/10)、岐阜県へ2名派遣(8/10)、岐阜県岐阜市へ1名派遣(8/10)。
  - ・北海道開発局より、1道3市町へのべ8人・日派遣(8/11)。
    - 北海道庁へ2名派遣(8/11)、北海道森町へ2名派遣(8/11)、北海道札幌市へ2名派遣(8/11)、北海道羅臼町へ2名派遣(8/11)。
- OTEC-FORCEの派遣
  - ・四国地方整備局より、のべ18人・日派遣(8/5～7)。
    - 防災ヘリコプターによる被災状況把握のため、3名を派遣(8/5～8/6)、4名を派遣(8/7)、10名を派遣(8/11)、山腹崩落箇所の監視体制の支援のため、高知県高知市へ3名(8/5)を派遣、2名(8/6)を派遣、被災状況把握のため、高知県大豊町へ3名(8/6)を派遣。
  - ・北海道開発局より、2市町へのべ23人・日派遣(8/6、8/9)。
    - 被災状況把握のため、名寄市へ5名(8/6)、美深町へ5名(8/6)を派遣、13名(8/9)を派遣。
  - ・中国地方整備局より、のべ34人・日派遣(8/6～8)。
    - 排水ポンプ車等による応急対策のため、和木町へ4名(8/6～7)を派遣、衛星通信車等による被災状況の把握のため、和木町へ9名(8/6)、7名(8/7～8)を派遣、防災ヘリコプターによる被災状況把握のため、3名を派遣(8/7)。
  - ・九州地方整備局より、のべ2人・日派遣(8/11)。
    - 防災ヘリコプターによる被災状況把握のため、2名を派遣(8/11)。

○土砂災害専門家の派遣

- ・山口県からの依頼により、山口県岩国市で発生した土砂災害対応に国土技術政策総合研究所の職員1名を現地に派遣(8/8)
- ・奈良県五條市・十津川村の天然ダム対策工事箇所(赤谷地区・栗平地区等)に対し、国土技術政策総合研究所及び独立行政法人土木研究所の職員計2名を現地に派遣(8/11)
- ・高知県等からの依頼により、大豊町・高知市等で発生した地すべり災害対応に独立行政法人土木研究所の職員2名を現地に派遣(8/11~12)。8/12より1名増員し、職員計3名を派遣。

○防災ヘリコプターによる被害状況調査

- ・四国地方整備局防災ヘリコプターにより、高知県及び徳島県等上空の調査を実施(8/5、8/10~11)。
- ・近畿地方整備局防災ヘリコプターにより、高知県及び徳島県等上空の調査を実施(8/6~7)。
- ・北海道開発局防災ヘリコプターにより、道北等上空の調査を実施(8/6)。
- ・九州地方整備局防災ヘリコプターにより、山口県等上空の調査を実施(8/7)。
- ・九州地方整備局防災ヘリコプターにより、高知県及び徳島県等上空の調査を実施(8/11)。
- ・中部地方整備局防災ヘリコプターにより、三重県等上空の調査を実施(8/11)。

○災害対策用機械等出動状況 (8月14日14:00現在)

●8月7日 12時より前に発生

整備局名	出動先	出動理由	機械名	台数	状況	期間
北海道開発局	中川郡音威子府村箴島(箴島樋門)	内水排除(天塩川水系天塩川)	排水ポンプ車	1	稼働後撤収済	8月5日~8月6日
北海道開発局	名寄市智恵文昭和(智恵文川10線排水樋管)	内水排除(天塩川水系智恵文川)	排水ポンプ車	1	稼働後撤収済	8月5日~8月5日
	名寄市(中名寄1線樋門)	内水排除(天塩川水系名寄川)			稼働後撤収済	8月5日~8月6日
北海道開発局	上川郡下川町上名寄(上名寄16線樋門)	内水排除(天塩川水系サル川)	排水ポンプ車	1	稼働終了	8月5日~8月5日
	中川郡音威子府村箴島(茨内樋門)	内水排除(天塩川水系天塩川)			稼働後撤収済	8月5日~8月6日
北海道開発局	上川郡鷹栖町14線10号(北斗第1樋門)	内水排除(石狩川水系オサラッベ川)	排水ポンプ車	1	稼働終了	8月5日~8月5日
	名寄市(幕別第2樋門)	内水排除(天塩川水系名寄川)			稼働終了	8月5日~8月5日
	美深町(恩根内樋門)	内水排除(天塩川水系天塩川)			稼働後撤収済	8月5日~8月6日
北海道開発局	苫前郡苫前町力屋	法面監視(国道232号)	照明車	1	稼働終了撤収済	8月5日~8月5日
北海道開発局	名寄市	法面監視(名寄・美深道路)	照明車	1	稼働後撤収済	8月5日~8月5日
北海道開発局	名寄市(幕別第2樋門)	夜間作業支援(天塩川水系名寄川)	照明車	1	稼働後撤収済	8月5日~8月6日
北海道開発局	美深町(恩根内左岸大手15線樋門)	内水排除(天塩川水系天塩川)	排水ポンプ車	1	稼働後撤収済	8月5日~8月6日
北海道開発局	美深町(恩根内左岸大手15線樋門)	内水排除(天塩川水系天塩川)	照明車	1	稼働後撤収済	8月5日~8月6日
北海道開発局	久遠郡せたな町(愛知1号樋門)	内水排除(後志利別川水系後志利別川)	排水ポンプ車	2	稼働終了撤収済	8月5日~8月5日
北海道開発局	深川市鷹泊	内水排除(石狩川水系雨竜川)	排水ポンプ車	1	稼働後撤収済	8月5日~8月6日
北海道開発局	上川郡剣淵町(剣淵浄化センター)	内水排除(天塩川水系剣淵川)	排水ポンプ車	1	撤収済	8月5日~8月6日
北海道開発局	上川郡剣淵町(剣淵浄化センター)	内水排除(天塩川水系剣淵川)	照明車	1	撤収済	8月5日~8月6日
東北地整	青森県弘前市三世寺(鳴瀬排水樋門)	内水排除(岩木川水系岩木川)	排水ポンプ車	1	稼働終了撤収済	8月6日~8月6日
中国地整	山口県玖珂郡和木町	内水排除(小瀬川水系瀬田川)	排水ポンプ車	1	稼働後撤収済	8月6日~8月6日
中国地整	山口県玖珂郡和木町	内水排除(小瀬川水系瀬田川)	排水ポンプ車	2	稼働後撤収済	8月6日~8月7日
中国地整	山口県岩国市平田	内水排除(錦川水系平田川)	排水ポンプ車	1	稼働後撤収済	8月6日~8月6日
中国地整	広島県三次市敷敷(恵木谷川排水樋門)	内水排除(江の川水系馬染川)	排水ポンプ車	1	稼働後撤収済	8月6日~8月6日
中国地整	広島市安佐北区深川(奥迫川排水機場)	内水排除(太田川水系三篠川)	排水ポンプ車	1	稼働後撤収済	8月6日~8月6日
中国地整	山口県岩国市多田	夜間作業支援(国道2号)	照明車	2	稼働後撤収済	8月6日~8月7日
中国地整	山口県玖珂郡和木町	土砂崩落監視	照明車	1	稼働後撤収済	8月6日~8月7日
中国地整	山口県玖珂郡和木町	土砂崩落監視	照明車	1	稼働後撤収済	8月6日~8月10日
中国地整	山口県玖珂郡和木町	応急活動支援	路面清掃車	1	稼働後移動	8月7日~8月7日
	山口県岩国市多田	応急活動支援			稼働後撤収済	8月7日~8月8日
中国地整	山口県玖珂郡和木町	応急活動支援	散水車	1	稼働後移動	8月7日~8月7日
	山口県岩国市多田	応急活動支援			稼働後撤収済	8月7日~8月8日
中国地整	山口県岩国市新港町	土砂崩落監視	Ku-SAT	1	出動後撤収済	8月6日~8月7日
中国地整	山口県玖珂郡和木町瀬田地先	河道閉塞監視(小瀬川水系瀬田川)	衛星通信車	1	稼働後撤収済	8月6日~10日
中国地整	山口県玖珂郡和木町役場	監視映像配信	Ku-SAT	1	稼働後撤収済	8月6日~10日
四国地整	徳島県阿南市横見町(前田樋門)	内水排除(那賀川水系桑野川)	排水ポンプ車	1	稼働後撤収済	8月2日~8月2日
四国地整	徳島県阿南市横見町(三田樋門)	内水排除(那賀川水系桑野川)	排水ポンプ車	1	稼働後撤収済	8月2日~8月2日
四国地整	徳島県阿南市宝田町井関(井関排水機場)	内水排除(那賀川水系桑野川)	排水ポンプ車	1	稼働後撤収済	8月2日~8月2日
四国地整	徳島県阿南市宝田町井関(井関排水機場)	内水排除(那賀川水系桑野川)	照明車	1	稼働後撤収済	8月2日~8月2日
四国地整	徳島県阿南市長生町(上荒井排水機場)	内水排除(那賀川水系桑野川)	排水ポンプ車	1	稼働後撤収済	8月2日~8月2日
四国地整	徳島県阿南市長生町(上荒井排水機場)	内水排除(那賀川水系桑野川)	照明車	1	稼働後撤収済	8月2日~8月2日
四国地整	徳島県阿南市住吉町(岡本樋門)	内水排除(那賀川水系桑野川)	排水ポンプ車	1	稼働後撤収済	8月2日~8月2日
四国地整	徳島県名西郡石井町(飯尾川排水機場)	内水排除(吉野川水系吉野川)	排水ポンプ車	1	撤収済	8月2日~8月4日
四国地整	徳島県阿波市市場町(鶯谷樋門)	内水排除(吉野川水系吉野川)	排水ポンプ車	1	稼働後撤収済	8月3日~8月3日



四国地整	徳島県阿波市阿波町（五明谷樋門）	内水排除（吉野川水系吉野川）	排水ポンプ車	1	稼働後撤収済	8月3日～8月3日
四国地整	徳島県三好郡東みよし町（山陰谷川樋門）	内水排除（吉野川水系吉野川）	排水ポンプ車	2	稼働後撤収済	8月3日～8月3日
四国地整	徳島県三好郡東みよし町（山陰谷川樋門）	内水排除（吉野川水系吉野川）	照明車	1	稼働後撤収済	8月3日～8月3日
四国地整	徳島県美馬市穴吹町（明連川樋門）	内水排除（吉野川水系吉野川）	排水ポンプ車	1	稼働後撤収済	8月3日～8月4日
四国地整	徳島県美馬市脇町（新町谷樋門）	内水排除（吉野川水系吉野川）	排水ポンプ車	1	稼働後撤収済	8月3日～8月3日
四国地整	徳島県板野郡松茂町	内水排除（吉野川水系旧吉野川）	排水ポンプ車	1	稼働後撤収済	8月3日～8月3日
四国地整	高知県四万十市（横提樋門）	内水排除（渡川水系後川）	排水ポンプ車	1	稼働後撤収済	8月3日～8月4日
四国地整	高知県四万十市（横提樋門）	内水排除（渡川水系後川）	照明車	1	稼働後撤収済	8月3日～8月4日
四国地整	高知県高岡郡日高村（神母樋門）	内水排除（仁淀川水系仁淀川）	排水ポンプ車	1	稼働後撤収済	8月3日～8月4日
四国地整	高知県土佐市（新居樋門）	内水排除（仁淀川水系仁淀川）	排水ポンプ車	1	稼働後撤収済	8月3日～8月4日
四国地整	高知県土佐市中島	内水排除（仁淀川水系波介川）	排水ポンプ車	1	撤収済	8月3日～8月4日
四国地整	高知県土佐市中島	内水排除（仁淀川水系波介川）	排水ポンプ車	1	稼働後撤収済	8月3日～8月4日
四国地整	高知県吾川郡仁淀川町森山	通行規制（国道33号）	待機支援車	1	稼働後撤収済	8月2日～8月4日
四国地整	高知県長岡郡大豊町	通行規制（国道32号）	待機支援車	2	稼働後撤収済	8月5日～8月8日
四国地整	高知県長岡郡大豊町	斜面監視（砂防箇所）	照明車	1	稼働後撤収済	8月7日～8月14日
四国地整	高知県吾川郡越知町横倉	復旧作業支援（国道33号）	照明車	1	稼働後撤収済	8月4日～8月7日
四国地整	高知県高知市鏡的淵	山腹崩壊監視（鏡川支川）	照明車	1	稼働後待機中	8月5日～
四国地整	高知県高知市鏡的淵	山腹崩壊監視（鏡川支川）	衛星通信車	1	稼働中	8月5日～
四国地整	高知県高知土木事務所（高知市）	山腹崩壊監視（鏡川支川）	Ku-SAT	1	稼働中	8月6日～
四国地整	高知県大豊町怒田	崩落斜面監視（怒田地すべり地区）	Ku-SAT	1	稼働後撤収済	8月7日～8月13日

各地整毎の実出動台数（台）（8月14日14:00現在）

●8月7日 12時より前に発生

機械名	北海道開発局	東北地整	中国地整	四国地整	合計
排水ポンプ車	9	1	6	18	34
照明車	5		4	7	16
待機支援車				3	3
路面清掃車			1		1
散水車			1		1
衛星通信車			1	1	2
Ku-SAT			2	2	4
合計	14	1	15	31	61

○災害対策用機械等出動状況（8月14日14:00現在）

●8月7日 12時以降に発生

整備局名	出動先	出動理由	機械名	台数	状況	期間
北海道開発局	札幌市白石区東米里6線	内水排除（石狩川水系豊平川支流旧豊平川）	排水ポンプ車	1	稼働後撤収済	8月11日～8月11日
北海道開発局	川上郡標茶町（下オソベツ樋門）	内水排除（釧路川水系オソベツ川）	排水ポンプ車	1	稼働後撤収済	8月11日～8月12日
北海道開発局	川上郡標茶町（下オソベツ樋門）	内水排除（釧路川水系オソベツ川）	照明車	1	稼働後撤収済	8月11日～8月12日
東北地整	青森県弘前市三寺寺（鳴瀬排水樋門）	内水排除（岩木川水系岩木川）	排水ポンプ車	1	稼働後撤収済	8月8日～8月8日
中部地整	三重県鈴鹿市白子（鈴鹿市渚排水機場）	内水排除（堀切川）	排水ポンプ車	1	稼働後撤収済	8月9日～8月11日
中部地整	三重県鈴鹿市白子（鈴鹿市渚排水機場）	内水排除（堀切川）	照明車	1	稼働後撤収済	8月9日～8月11日
中部地整	三重県津市上浜（津市江戸橋第2排水機場）	内水排除（志登茂川）	排水ポンプ車	1	稼働後撤収済	8月9日～8月11日
中部地整	三重県伊勢市大倉町	内水排除（宮川支川亀谷郡川）	排水ポンプ車	1	撤収済	8月9日～8月10日
中部地整	三重県伊勢市大倉町	内水排除（宮川支川亀谷郡川）	照明車	1	撤収済	8月9日～8月10日
中部地整	岐阜県養老町五日市	内水排除（五日市川）	排水ポンプ車	1	撤収済	8月10日～8月10日
中部地整	岐阜県養老町五日市	内水排除（五日市川）	照明車	1	撤収済	8月10日～8月10日
近畿地整	三重県伊賀市三田	内水排除（淀川水系服部川）	排水ポンプ車	1	稼働後撤収済	8月9日～8月10日
近畿地整	兵庫県豊岡市日高町西芝	災害応急復旧支援	土のう造成機	1	稼働後撤収済	8月9日～8月10日
近畿地整	兵庫県豊岡市野上（宮島樋門）	内水排除（円山川水系円山川）	排水ポンプ車	1	撤収済	8月9日～8月10日
近畿地整	京都府木津川市木津（木津川合同樋門）	内水排除（淀川水系木津川）	排水ポンプ車	1	稼働後撤収済	8月9日～8月10日
近畿地整	京都府木津川市木津（木津川合同樋門）	内水排除（淀川水系木津川）	照明車	1	稼働後撤収済	8月9日～8月10日
近畿地整	京都府京都市伏見区桃山大島（大島排水機場）	内水排除（淀川水系山科川）	排水ポンプ車	1	稼働後撤収済	8月9日～8月10日
近畿地整	京都府京都市伏見区桃山大島（大島排水機場）	内水排除（淀川水系山科川）	照明車	1	撤収済	8月9日～8月10日
近畿地整	京都府福知山市池部	内水排除（由良川水系由良川）	排水ポンプ車	1	撤収済	8月9日～8月10日
近畿地整	京都府福知山市段畑	内水排除（由良川水系由良川）	排水ポンプ車	1	撤収済	8月9日～8月10日
近畿地整	京都府綾部市小貝	内水排除（由良川水系由良川）	排水ポンプ車	1	撤収済	8月9日～8月10日
近畿地整	京都府綾部市小貝	内水排除（由良川水系由良川）	照明車	1	撤収済	8月9日～8月10日
近畿地整	和歌山県紀の川市貴志川町丸栖	内水排除（紀ノ川水系貴志川）	排水ポンプ車	1	稼働後撤収済	8月10日～8月10日
近畿地整	和歌山県岩出市山崎	内水排除（紀ノ川水系貴志川）	排水ポンプ車	1	稼働後撤収済	8月10日～8月10日

近畿地整	京都府八幡市橋本小金川（橋本樋門）	内水排除（淀川水系淀川）	排水ポンプ車	1	撤収済	8月10日～8月10日
近畿地整	京都府八幡市橋本小金川（橋本樋門）	内水排除（淀川水系淀川）	照明車	1	撤収済	8月10日～8月10日
近畿地整	兵庫県養父市八鹿町三谷	河道閉塞排水（三谷川）	排水ポンプ車	1	撤収済	8月10日～8月12日
近畿地整	兵庫県養父市八鹿町三谷	河道閉塞排水（三谷川）	照明車	1	稼働後撤収済	8月10日～8月13日
近畿地整	三重県南牟婁郡紀宝町大里	内水排除（熊野川水系相野谷川）	排水ポンプ車	2	撤収済	8月10日～8月10日
近畿地整	三重県南牟婁郡紀宝町大里	内水排除（熊野川水系相野谷川）	照明車	1	撤収済	8月10日～8月10日
近畿地整	三重県南牟婁郡紀宝町高岡	内水排除（熊野川水系相野谷川）	照明車	1	稼働後撤収済	8月10日～8月11日
近畿地整	兵庫県西宮市塩瀬町生瀬	夜間作業支援（国道176号）	照明車	1	稼働後撤収済	8月10日～8月11日
近畿地整	和歌山県日高郡由良町河戸（由良トンネル北口）	法面崩落復旧支援（国道42号）	照明車	2	稼働後待機中	8月10日～
近畿地整	和歌山県日高郡由良町河戸（由良トンネル北口）	法面崩落復旧支援（国道42号）	対策本部車	1	稼働後撤収済	8月10日～8月11日
近畿地整	和歌山県日高郡由良町河戸（由良トンネル北口）	法面崩落復旧支援（国道42号）	Ku-SAT	1	稼働中	8月10日～
近畿地整	京都府福知山市戸田地先	堤防監視	Ku-SAT	1	稼働後撤収済	8月10日
近畿地整	奈良県吉野郡十津川村栗平地先	土砂ダム（栗平）監視	Ku-SAT	1	待機中	8月12日～
中国地整	広島県福山市柳津町	内水排除（二級河川羽原川）	排水ポンプ車	1	稼働後撤収済	8月9日～8月11日
中国地整	岩国市多田地先（国道2号）	土砂崩落現場定点監視	Ku-SAT	1	稼働中	8月13日～
四国地整	高知県四万十市（清水樋門）	内水排除（渡川水系中筋川）	排水ポンプ車	1	稼働後撤収済	8月8日～8月10日
四国地整	高知県四万十市（清水樋門）	内水排除（渡川水系中筋川）	照明車	1	稼働後撤収済	8月8日～8月10日
四国地整	高知県四万十市（横堤樋門）	内水排除（渡川水系後川）	排水ポンプ車	1	稼働後撤収済	8月8日～8月10日
四国地整	高知県四万十市（横堤樋門）	内水排除（渡川水系後川）	排水ポンプ車	1	稼働後撤収済	8月8日～8月10日
四国地整	高知県四万十市（横堤樋門）	内水排除（渡川水系後川）	照明車	1	稼働後撤収済	8月8日～8月10日
四国地整	高知県香南市吉川町（後川樋門）	内水排除（物部川水系物部川）	排水ポンプ車	1	稼働後撤収済	8月8日～8月10日
四国地整	高知県高岡郡日高村（日下放水路制水門）	内水排除（仁淀川水系仁淀川）	照明車	1	稼働後撤収済	8月8日～8月10日
四国地整	高知県高知市春野町	内水排除（仁淀川水系仁淀川）	排水ポンプ車	1	撤収済	8月8日～8月10日
四国地整	高知県高岡郡日高村下村（神母樋門）	内水排除（仁淀川水系仁淀川）	排水ポンプ車	1	稼働後撤収済	8月8日～8月10日
四国地整	高知県高岡郡日高村下村（神母樋門）	内水排除（仁淀川水系仁淀川）	照明車	1	稼働後撤収済	8月8日～8月10日
四国地整	高知県吾川郡いの町音竹（宇治川樋門）	内水排除（仁淀川水系仁淀川）	排水ポンプ車	1	稼働後撤収済	8月8日～8月10日
四国地整	高知県吾川郡いの町音竹（宇治川樋門）	内水排除（仁淀川水系仁淀川）	排水ポンプ車	1	移動	8月9日～8月10日
四国地整	高知県香南市吉川町（後川樋門）	内水排除（物部川水系物部川）	排水ポンプ車	1	稼働後撤収済	8月10日～8月10日
四国地整	愛媛県大洲市新谷（都谷川排水樋門）	内水排除（肱川水系矢落川）	排水ポンプ車	2	稼働後撤収済	8月9日～8月10日
四国地整	愛媛県大洲市白滝（滝川樋門）	内水排除（肱川水系肱川）	排水ポンプ車	1	撤収済	8月9日～8月10日
四国地整	愛媛県大洲市白滝（滝川樋門）	内水排除（肱川水系肱川）	照明車	1	撤収済	8月9日～8月10日
四国地整	徳島県板野郡松茂町	内水排除（吉野川水系旧吉野川）	排水ポンプ車	1	稼働後撤収済	8月9日～8月10日
四国地整	徳島県阿南市横見町（三田樋門）	内水排除（那賀川水系桑野川）	排水ポンプ車	1	稼働後撤収済	8月9日～8月10日
四国地整	徳島県阿南市横見町（三田樋門）	内水排除（那賀川水系桑野川）	照明車	1	稼働後撤収済	8月9日～8月10日
四国地整	徳島県阿波市市場町（鶯谷川樋門）	内水排除（吉野川水系吉野川）	排水ポンプ車	1	稼働後撤収済	8月9日～8月10日
四国地整	高知県四万十市楠島（榎沢樋門）	内水排除（渡川水系中筋川）	排水ポンプ車	1	稼働後撤収済	8月9日～8月10日
四国地整	高知県吾川郡いの町八田（奥田川樋門）	内水排除（仁淀川水系仁淀川）	排水ポンプ車	1	稼働後撤収済	8月9日～8月10日
四国地整	香川県高松市玉藻町	内水排除	排水ポンプ車	1	撤収済	8月9日～8月10日
四国地整	香川県丸亀市新浜町一丁目（西汐入川水門）	内水排除（西汐入川）	排水ポンプ車	1	稼働後撤収済	8月9日～8月10日
四国地整	愛媛県大洲市春賀（山高川樋門）	内水排除（肱川水系肱川）	排水ポンプ車	1	撤収済	8月10日～8月10日
四国地整	徳島県美馬市脇町（新町谷樋門）	内水排除（吉野川水系吉野川）	排水ポンプ車	1	稼働後撤収済	8月10日～8月10日
四国地整	愛媛県大洲市森町（都川樋門）	内水排除（肱川水系矢落川）	排水ポンプ車	1	稼働後撤収済	8月10日～8月10日
四国地整	香川県高松市福岡町（福岡町ポンプ機場）	内水排除	排水ポンプ車	1	撤収済	8月10日～8月10日
四国地整	徳島県美馬市穴吹町（明連川樋門）	内水排除（吉野川水系吉野川）	排水ポンプ車	1	稼働後撤収済	8月10日～8月10日
四国地整	徳島県美馬市穴吹町（明連川樋門）	内水排除（吉野川水系吉野川）	照明車	1	撤収済	8月10日～8月10日
四国地整	徳島県阿波市市場町（指谷排水機場）	内水排除（吉野川水系吉野川）	排水ポンプ車	1	稼働後撤収済	8月10日～8月10日
四国地整	愛媛県伊予郡砥部町	内水排除（重信川水系砥部川）	排水ポンプ車	1	稼働後撤収済	8月10日～8月10日
四国地整	高知県四万十市不破（不破下流樋門）	内水排除（渡川水系四万十川）	排水ポンプ車	1	稼働後撤収済	8月10日～8月10日
四国地整	高知県四万十市不破（不破下流樋門）	内水排除（渡川水系四万十川）	照明車	1	稼働後撤収済	8月10日～8月10日
四国地整	徳島県三好郡東みよし町（山陰谷川樋門）	内水排除（吉野川水系吉野川）	排水ポンプ車	1	稼働後撤収済	8月10日～8月10日
四国地整	徳島県三好郡東みよし町（山陰谷川樋門）	内水排除（吉野川水系吉野川）	照明車	1	撤収済	8月10日～8月10日
四国地整	徳島県板野郡北島町	内水排除（吉野川水系旧吉野川）	排水ポンプ車	1	稼働後移動	8月10日～8月10日
四国地整	徳島県板野郡松茂町	内水排除（吉野川水系旧吉野川）	排水ポンプ車	1	稼働後撤収済	8月10日～8月10日
四国地整	高知県吾川郡仁淀川町森山	通行規制（国道33号）	待機支援車	1	稼働後撤収済	8月8日～8月10日
四国地整	徳島県海部郡美波町北河内	通行規制（国道55号）	待機支援車	1	稼働後撤収済	8月9日～8月10日

九州地整	宮崎県都城市高城町石山（穂満坊排水樋管）	内水排除（大淀川水系大淀川）	排水ポンプ車	1	稼働後撤収済	8月9日～8月11日
九州地整	宮崎県宮崎市系原（内の丸川水門）	内水排除（大淀川水系大淀川）	排水ポンプ車	1	稼働後撤収済	8月9日～8月11日
九州地整	大分県佐伯市弥生上小倉字小又（小倉樋門）	内水排除（番匠川水系番匠川）	排水ポンプ車	1	稼働後撤収済	8月9日～8月11日
九州地整	大分県佐伯市弥生大字山梨子字新地（山梨子樋門）	内水排除（番匠川水系番匠川）	排水ポンプ車	1	稼働後撤収済	8月9日～8月11日
九州地整	大分県佐伯市本匠大字笠掛字ハキノタ（笠掛樋門）	内水排除（番匠川水系番匠川）	排水ポンプ車	1	稼働後撤収済	8月9日～8月11日
九州地整	大分県佐伯市大字上岡字椋野（椋野樋門）	内水排除（番匠川水系番匠川）	排水ポンプ車	1	稼働後撤収済	8月9日～8月11日
九州地整	大分県佐伯市大字女島（女島樋門）	内水排除（番匠川水系番匠川）	排水ポンプ車	1	稼働後撤収済	8月9日～8月11日

各地整毎の実出動台数（台）（8月14日14:00現在）

●8月7日 12時以降に発生

機械名	北海道開発局	東北地整	中部地整	近畿地整	中国地整	四国地整	九州地整	合計
排水ポンプ車	2	1	4	13	1	28	7	56
照明車	1		3	10		9		23
対策本部車				1				1
待機支援車						2		2
土のう造成機				1				1
Ku-SAT				3	1			4
合計	3	1	7	28	2	39	7	87

#### 4. 気象庁の対応

- ・台風第12号に関する報道等への説明を実施（8月2日 18:40）
- ・台風第12号に関する報道等への説明を実施（8月3日 18:00）
- ・台風第11号に関する記者会見を実施（8月8日 11:00）
- ・三重県に対し大雨特別警報を発表（8月9日 17:20）
- ・三重県に発表した大雨特別警報に関する記者会見を実施（8月9日 18:30）
- ・三重県の一部の市町村について、大雨特別警報を大雨注意報に切り替え（8月10日 13:45）
- ・三重県の一部の市町村について、大雨特別警報を大雨注意報に切り替え（8月10日 15:50）
- ・三重県の全ての市町村について、大雨特別警報を大雨注意報に切り替え（8月10日 17:15）
- ・気象庁機動調査班を長野県（1班計3名）の現地に派遣し、突風調査を実施（8月1日）
- ・気象庁機動調査班を茨城県（1班計4名）の現地に派遣し、突風調査を実施（8月2日）
- ・気象庁機動調査班を宮崎県（2班計6名）の現地に派遣し、突風調査を実施（8月8日）
- ・気象庁機動調査班を宮崎県（2班計6名）の現地に派遣し、突風調査を実施（8月10日）
- ・気象庁機動調査班を三重県（1班計4名）、高知県（1班計3名）の現地に派遣し、突風調査を実施（8月11日）
- ・気象庁機動調査班を和歌山県（2班計8名）の現地に派遣し、突風調査を実施（8月11日）
- ・気象庁機動調査班を栃木県（2班計8名）の現地に派遣し、突風調査を実施（8月11日）
- ・気象庁機動調査班を栃木県（1班計4名）の現地に派遣し、突風調査を実施（8月12日）
- ・気象庁として、引き続き気象状況の把握と情報発信に努める。

#### 5. 海上保安庁の対応

- ・気象警報等に留意し、随時、即応態勢をとり情報収集を実施。
- ・港の条件等に応じて、台風が到達する数十時間から数時間前に、港外避難等の準備作業や実施などの勧告を順次発出しており、台風の通過時にあっては、港外避難し錨泊している船舶等に対し、走錨監視や情報提供を実施。
- ・台風12号の影響により、3日徳島県阿南市において、山腹崩落のため海洋に面した宿泊施設の孤立が発生。阿南市からの救助要請を受け、巡視船艇及び水難救済会所属船により宿泊者74名を救助し、同日午後零時20分頃までに阿南市橋港に搬送した。搬送者に負傷等なし。

#### 6. 国土地理院の対応

- ・高知県北川村地区の被害状況把握のため、空中写真撮影を実施（8月13日）
- ・高知県北川村地区の空中写真及び正射画像を関係機関に提供（8月13日）

#### 7. 所管施設等の状況

○河川（8月14日14:00現在）

#### ■ 国管理河川の出水状況

1) 現在、計画高水位を超えている河川

●8月7日 12時より前に発生

整備局	水系	水系		河川	
		河	川	河	川

●8月7日 12時以降に発生

水系 河川

整備局	水系	河 川					

2) 現在、はん濫危険水位を超えている河川

●8月7日 12時より前に発生

水系 河川

整備局	水系	河 川					

●8月7日 12時以降に発生

水系 河川

整備局	水系	河 川					

3) 現在、避難判断水位を超えてている河川

●8月7日 12時より前に発生

水系 河川

整備局	水系	河 川					

●8月7日 12時以降に発生

水系 河川

整備局	水系	河 川					

4) 現在、はん濫注意水位を超えている河川

水系 河川

●8月7日 12時より前に発生

整備局	水系	河 川					

●8月7日 12時以降に発生

水系 河川

整備局	水系	河 川					

5) 計画高水位を超えたが、現在下回っている河川

●8月7日 12時より前に発生

水系 河川

整備局	水系	河 川					

●8月7日 12時以降に発生

3 水系 3 河川

整備局	水系	河 川					
中部	榎田川	佐奈川					
中部	雲出川	波瀬川					
近畿	新宮川	相野谷川					

6) はん濫危険水位を超えたが現在下回った河川

●8月7日 12時より前に発生

4 水系 5 河川

整備局	水系	河 川					
北海道	石狩川	雨竜川					
北海道	天塩川	天塩川	名寄川				
中国	江の川	江の川					
四国	吉野川	吉野川					

●8月7日 12時以降に発生

9 水系 10 河川

整備局	水系	河 川					
中部	鈴鹿川	鈴鹿川					
中部	雲出川	雲出川					

中部	木曾川	根尾川						
近畿	大和川	大和川						
近畿	淀川	桂川						
四国	渡川	四万十川						
四国	那賀川	那賀川						
四国	仁淀川	仁淀川						
四国	吉野川	旧吉野川	今切川					

7) 避難判断水位を超えたが現在下回った河川

●8月7日 12時より前に発生

3 水系 3 河川

整備局	水系	河 川						
東北	岩木川	岩木川						
中国	江の川	馬洗川						
四国	那賀川	桑野川						

●8月7日 12時以降に発生

6 水系 10 河川

整備局	水系	河 川						
中部	雲出川	中村川						
中部	鈴鹿川	内部川						
近畿	大和川	佐保川	曾我川					
近畿	淀川	名張川	木津川	猪名川				
四国	渡川	後川	中筋川					
四国	吉野川	吉野川						

8) はん濫注意水位を超えたが現在下回った河川

●8月7日 12時より前に発生

10 水系 10 河川

整備局	水系	河 川						
北海道	石狩川	石狩川						
北海道	天塩川	問寒別川						
北海道	留萌川	留萌川						
北海道	渚滑川	渚滑川						
中国	江の川	西城川						
中国	太田川	三篠川						
中国	小瀬川	小瀬川						
四国	仁淀川	仁淀川						
九州	菊池川	岩野川						
九州	五ヶ瀬川	北川						

●8月7日 12時以降に発生

24 水系 37 河川

整備局	水系	河 川						
北海道	常呂川	常呂川						
北海道	釧路川	釧路川	オソベツ川					
北海道	十勝川	札内川	十弗川	下頃辺川	士幌川			
北海道	石狩川	月寒川						
東北	米代川	米代川						
東北	岩木川	岩木川						
東北	北上川	北上川						
中部	櫛田川	櫛田川						
中部	宮川	宮川						
中部	木曾川	牧田川	杭瀬川	揖斐川	長良川			
近畿	加古川	万願寺	東条川	加古川	篠山川			
近畿	新宮川	熊野川						
近畿	紀の川	紀の川	貴志川					

近畿	淀川	一庫大路次川	宇陀川	宇治川				
近畿	揖保川	林田川						
近畿	由良川	由良川						
四国	那賀川	桑野川						
四国	吉野川	旧吉野川						
四国	肱川	肱川						
四国	物部川	物部川						
四国	重信川	重信川						
四国	渡川	後川						
四国	那賀川	桑野川						
九州	大淀川	樋渡						

## ■ 被害状況

### 1) 一般被害

※浸水家屋数は、河川に係わる沿川の浸水被害について河川管理者が把握したものであり、市町村の集計する市町村全体の浸水家屋数とは異なる。

### <国管理河川>

●8月7日 12時より前に発生

整備局	水系	河川	市町村	浸水家屋数			家屋損壊数			田畑等浸水		被害状況
				原因	床上(戸)	床下(戸)	原因	全壊(戸)	半壊(戸)	原因	面積(約ha)	
北海道	石狩川	雨竜川	沼田町							内水	16.2	※解消済み
北海道	石狩川	雨竜川	秩父別町							内水	1.5	※解消済み
北海道	石狩川	雨竜川	深川市							内水	6.1	※解消済み
北海道	石狩川	雨竜川	幌加内町							内水	3.8	※解消済み
北海道	天塩川	オサラッペ川	鷹栖町	内水	4	10						※解消済み
東北	岩木川	岩木川	弘前市							内水	0.4	※解消済み
四国	那賀川	桑野川	阿南市							溢水	23.4	※解消済み
四国	那賀川	桑野川	阿南市	内水	13	67				内水	240.0	※解消済み
四国	仁淀川	宇治川	いの町	内水	140	104				内水	24.0	※県管理区間も含む ※解消済み
四国	仁淀川	仁淀川	いの町							溢水	1.3	※解消済み
四国	仁淀川	仁淀川	高知市	内水	0	1				内水	14.0	※解消済み
四国	仁淀川	仁淀川	日高村							溢水	5.3	※解消済み
四国	仁淀川	日下川	日高村	内水	106	57				内水	206.5	※県管理区間も含む ※解消済み
四国	吉野川	吉野川	三好市	溢水	0	2				溢水	0.5	※解消済み
四国	吉野川	吉野川	三好市	内水	5	8				内水	0.9	※解消済み
四国	吉野川	吉野川	東みよし町	内水	0	1				内水	6.9	※解消済み
四国	吉野川	吉野川	東みよし町	溢水	0	1				溢水	78.0	※解消済み
四国	吉野川	吉野川	つるぎ町							内水	2.3	※解消済み
四国	吉野川	吉野川	つるぎ町							溢水	0.6	※解消済み
四国	吉野川	吉野川	阿波市	内水	0	1				内水	2.2	※解消済み

四国	吉野川	吉野川	美馬市	内水	0	1				内水	21.1	※解消済み
----	-----	-----	-----	----	---	---	--	--	--	----	------	-------

●8月7日 12時以降に発生

整備局	水系	河川	市町村	浸水家屋数			家屋損壊数			田畑等浸水		被害状況
				原因	床上(戸)	床下(戸)	原因	全壊(戸)	半壊(戸)	原因	面積(約ha)	
北海道	十勝川	十勝川	豊頃町							内水	2.0	推定値
東北	岩木川	岩木川	弘前市							内水	0.4	※解消済み
中部	雲出川	雲出川	松阪市	溢水		2				溢水	調査中	※解消済み
中部	雲出川	雲出川	津市	溢水		2				溢水	300.0	※解消済み
中部	鈴鹿川	鈴鹿川	鈴鹿市							溢水	0.1	※解消済み
近畿	新宮川	相野谷川	紀宝町							溢水	20.0	推定値 ※解消済み
近畿	大和川	大和川	柏原市							溢水		・国分市場地区(20.0k付近) ・道路冠水 ・工場浸水 ※解消済み
近畿	大和川	大和川	柏原市							溢水		・片山地区(19.0k付近) ・霞堤への浸水 ※解消済み
近畿	淀川	桂川	京都市							溢水	1.8	・嵐山地区 ・道路及び公園冠水 ・推定値 ※解消済み
近畿	淀川	服部川	伊賀市							溢水	5.0	推定値 ※解消済み
四国	吉野川	吉野川	徳島市	内水	0	23				内水	210.0	推定値 解消済み
四国	吉野川	吉野川	藍住町	内水	0	0				内水	3.0	推定値 解消済み
四国	吉野川	吉野川	石井町	内水	0	5				内水	81.0	推定値 解消済み
四国	吉野川	吉野川	阿波市	溢水	0	0				溢水	28.0	推定値 解消済み
四国	吉野川	吉野川	阿波市	内水	0	10				内水	149.0	推定値 解消済み
四国	吉野川	吉野川	吉野川市	内水	8	45				内水	127.0	推定値 解消済み
四国	吉野川	吉野川	美馬市	内水	2	5				内水	28.0	推定値 解消済み
四国	吉野川	吉野川	美馬市							溢水	0.5	推定値 解消済み
四国	吉野川	吉野川	つるぎ町							内水	2.0	推定値 解消済み
四国	吉野川	吉野川	東みよし町	内水	0	1				内水	1.0	推定値 解消済み
四国	吉野川	吉野川	東みよし町	溢水	2	2				溢水	5.5	推定値 解消済み
四国	吉野川	旧吉野川 今切川	鳴門市							内水	15.0	推定値 解消済み

四国	吉野川	旧吉野川 今切川	鳴門市	溢水	0	6				溢水	56.0	推定値 解消済み
四国	吉野川	旧吉野川 今切川	松茂町	溢水	0	1				溢水	1.0	推定値 解消済み
四国	吉野川	旧吉野川 今切川	北島町	内水	0	1				内水	2.0	推定値 解消済み
四国	吉野川	旧吉野川 今切川	板野町							溢水	3.0	推定値 解消済み
四国	那賀川	桑野川	阿南市							溢水	15.6	推定値 解消済み
四国	那賀川	桑野川	阿南市							内水	109.2	推定値 解消済み
四国	那賀川	那賀川	阿南市	溢水	205	39				溢水	71.0	推定値 解消済み
四国	那賀川	那賀川	阿南市	内水	51	23				内水	88.1	推定値 解消済み
四国	仁淀川	仁淀川	高知市							内水	16.1	解消済み
四国	仁淀川	仁淀川	いの町	内水	9	23				内水	99.6	解消済み
四国	仁淀川	日下川	日高村	内水	30	40				内水	180.0	解消済み
四国	渡川	四万十川	四万十市							溢水	2.4	解消済み
四国	渡川	四万十川	四万十市	内水	3	0				内水	99.2	解消済み
四国	渡川	後川	四万十市	内水	7	17				内水	180.8	解消済み
x 四国	渡川	中筋川	四万十市	溢水	0	3				溢水	13.5	解消済み
四国	渡川	中筋川	四万十市	内水	0	2				内水	396.8	解消済み
四国	肱川	肱川	大洲市	内水						内水	4.2	解消済み
四国	重信川	重信川	砥部町	内水		1				内水	0.1	解消済み

<都道府県管理河川>

●8月7日 12時より前に発生

都道府県	水系	河川	市町村	浸水家屋数			家屋損壊数			田畑等浸水		被害状況
				原因	床上 (戸)	床下 (戸)	原因	全壊 (戸)	半壊 (戸)	原因	面積 (約 ha)	
北海道	北見幌別川	北見幌別川	枝幸町							溢水	1.1	
北海道	頓別川	頓別川	中頓別町							溢水	0.8	
北海道	天塩川	智恵文川	名寄市							溢水	0.2	
北海道	天塩川	十線川	名寄市	溢水		3				溢水	0.1	
北海道	天塩川	温根別川	士別市	越水	3					越水	30	
北海道	天塩川	温根別川	士別市							溢水	0.3	
北海道	天塩川	ペンケ十号川	美深町							溢水	0.2	



北海道	天塩川	ベンケニウブ川	美深町							溢水	0.1	
北海道	天塩川	雄木禽川	美深町							内水	0.2	
北海道	天塩川	サンル川	下川町	越水		1				溢水	10	
北海道	天塩川	サンル十二線川	下川町							溢水	23	
北海道	天塩川	六線川	剣淵町							溢水	0.9	
北海道	天塩川	忠烈布川	名寄市							溢水	1.0	
北海道	天塩川	豊栄川	名寄市	内水		10				内水	4.9	
北海道	天塩川	茶志内川	名寄市							溢水	0.3	
北海道	天塩川	ベンケナイ川	名寄市							溢水	2.5	
北海道	天塩川	有利里川	名寄市							内水	0.2	
北海道	石狩川	江丹別川	旭川市							溢水	6.2	
北海道	石狩川	雨竜川	幌加内町							溢水	49.1	
北海道	古丹別川	古丹別川	苫前町							内水	0.1	
北海道	留萌川	タルマップ川	留萌市							溢水	8	
北海道	温寧川	温寧川	小平町	内水	7	2				溢水	1	
北海道	茂築別川	茂築別川	初山別村							溢水	3.0	
北海道	石狩川	クツカリシナイ川	深川市							溢水	0.5	
北海道	石狩川	真布川	沼田町							溢水	7	
北海道	興部川	興部川	興部町	内水		6				内水	0.3	
北海道	興部川	興部川	興部町							溢水	6.9	
北海道	興部川	藻興部川	興部町							溢水	0.2	
北海道	古丹別川	古丹別川	苫前町							溢水	5.0	
北海道	古丹別川	三毛別川	苫前町							溢水	3.0	
北海道	古丹別川	チエボツナイ川	苫前町							溢水	1.0	
北海道	天塩川	ボシイバノマップ川	士別市							溢水	0.1	
北海道	天塩川	ニセイバロマナイ川	士別市							溢水	1.0	
青森県	天田内川	天田内川	青森市							溢水	1	
青森県	瀬戸子川	瀬戸子川	青森市							溢水	2	

青森県	内真部川	内真部川	青森市								溢水	6	
青森県	六枚橋川	六枚橋川	青森市								溢水	2	
青森県	岩木川	金木川	五所川原市	越水	1	4							
青森県	阿弥陀川	阿弥陀川	蓬田村								溢水	1	
青森県	岩木川	宮野沢川	中泊町								越水	1	
広島県	沼田川	棕梨川	三原市		0	3		0	0	調査中	0.35		隣接の国道486号が冠水
広島県	江の川	西城川	三次市		0	0		0	0	調査中	0.15		浸水被害あり（道路冠水）（三次市君田町木呂田付近）
広島県	江の川	美波羅川	三次市		0	0		0	0	調査中	0.5		浸水被害あり（道路冠水）（三次市有原付近）
広島県	太田川	半川	東広島市		0	1		0	0	調査中	調査中		東広島市志和町
広島県	沼田川	宇山川	東広島市		0	2		0	0	調査中	調査中		護岸および余裕高分程度の小堤が崩壊（東広島市河内町）
広島県	沼田川	棕梨川 霜降川	東広島市		0	10		0	0	調査中	調査中		合流点付近（東広島市豊栄町）
山口県	小瀬川	瀬田川	和木町							調査中			河道埋塞（小瀬川合流点から約500m上流） → 8.7 崩土撤去完了 浸水被害あり 床上約35千m <sup>2</sup> 61戸 床下約3.5ha 2戸
山口県	錦川	錦川	岩国市							調査中			浸水被害あり ・ R2多田付近で最大H=1.0m冠水 ・ 岩国市行波付近 →H26.8.7パトロールを実施中
山口県	麻里布川	麻里布川	岩国市							調査中			浸水被害あり →H26.8.7パトロールを実施中
徳島県	福井川	福井川	阿南市	溢水							溢水		国道55号が冠水 支川の準用河川の未改修により浸水
徳島県	穴喰川	穴喰川	海陽町	調査中							調査中		県道久尾穴喰浦線が冠水
徳島県	海部川	海部川	海陽町	調査中							調査中		
徳島県	小松島市（床上42戸、床下183戸）、阿南市（床上106戸、床下415戸（直轄含む））、美波町（床上6戸、床下15戸）、海陽町（床上90戸、床下275戸）、那賀町（床下1戸）で浸水被害有り。 原因等詳細調査中												
高知県	高知市（床上47戸、床下89戸）で浸水被害有り。 原因等詳細調査中												
高知県	桜川	桜川	須崎市								溢水	1.2	
高知県	新荘川	新荘川	須崎市								溢水	1.8	
高知県	御手洗川	御手洗川	須崎市								溢水	0.5	
高知県	御手洗川	田ノ地川	須崎市								溢水	1.6	
高知県	河内川	河内川	東洋町	溢水	12	41					溢水	調査中	
高知県	物部川	物部川	香美市	内水	2	12					溢水	調査中	
高知県	仁淀川	柳瀬川	佐川町								溢水	調査中	
高知県	鏡川	鏡川	高知市	内水	調査中	調査中							
高知県	鏡川	鏡川	高知市	溢水	調査中	調査中							土佐山中学校が浸水

高知県	仁淀川	波介川	土佐市	内水	3	2				内水	213.9	
高知県	仁淀川	南谷川	いの町	溢水	調査中	調査中				溢水	11	
高知県	国分川	国分川	高知市	内水	調査中	調査中						
高知県	仁淀川	浅井川	土佐市	溢水	調査中	調査中						
高知県	香宗川	香宗川	土佐市	内水	1	調査中						
高知県	新川川	大用川	高知市	調査中	調査中	調査中						
高知県	新川川	北山川	高知市	調査中	調査中	調査中						

●8月7日 12時以降に発生

都道府県	水系	河川	市町村	浸水家屋数			家屋損壊数			田畑等浸水		被害状況
				原因	床上(戸)	床下(戸)	原因	全壊(戸)	半壊(戸)	原因	面積(約ha)	
京都府	淀川	本梅川	南丹市							溢水	6.0	府道冠水
京都府	淀川	園部川	南丹市	溢水	3	4				溢水	3	国道477号冠水、床下浸水調査中
兵庫県	武庫川	武庫川	神戸市 西宮市 宝塚市	調査中	8							詳細調査中
奈良県	大和川	岡崎川	安堵町	内水	1	16				内水	43.0	詳細調査中
奈良県	大和川	岡崎川	安堵町	内水	1	16				内水	43.0	
奈良県	大和川	調査中	天理市	内水	1	7						
奈良県	大和川	深川	奈良市	溢水		1						
奈良県	大和川	調査中	桜井市	内水		11						
奈良県	大和川	栗原川	桜井市	溢水		8						
奈良県	大和川	調査中	田原本町	内水		15						
奈良県	大和川	調査中	三郷町	内水		3						
奈良県	淀川	宇陀川	宇陀市	溢水		1						
奈良県	淀川	黒木川	宇陀市	溢水		1						
奈良県	淀川		宇陀市	内水		3						
奈良県	紀の川	調査中	吉野町	内水		2						
奈良県	紀の川	調査中	黒滝村	内水		1						
奈良県	新宮川		五條市	内水		1						
和歌山県	紀の川	貴志川	紀美野町	内水		3						
和歌山県	紀の川	藤谷川	かつらぎ町							内水	3.0	
和歌山県	西広川	西広川	広川町	内水		15						
和歌山県	江上川	江上川	広川町	溢水		12						

和歌山県	日高川	江川	日高川町							内水	26.0	
和歌山県	日高川	中津川	日高川町							内水	0.2	
和歌山県	日高川	矢田川	日高川町							内水	3.0	
和歌山県	日高川	見河川	日高川町							内水	0.1	
和歌山県	日高川	日高川	日高川町							内水	2.3	
和歌山県	日高川	別所川	日高川町							内水	0.3	
和歌山県	日高川	堂閉川	日高川町	内水		2				内水	0.5	
和歌山県	新宮川	熊野川	新宮市	溢水		3						詳細調査中
徳島県	吉野川	江川	吉野川市	溢水		調査中				溢水	調査中	詳細調査中
徳島県	吉野川	飯尾川	吉野川市	調査中	調査中	調査中				調査中	調査中	詳細調査中
徳島県	吉野川	園瀬川	徳島市	調査中	調査中	調査中				調査中	調査中	詳細調査中
徳島県	勝浦川	勝浦川	勝浦町	調査中	調査中	調査中				調査中	調査中	詳細調査中
徳島県	那賀川	那賀川	那賀町	溢水	約300	約100				溢水	調査中	詳細調査中
徳島県	吉野川	ほたる川	吉野川市	調査中	調査中	調査中				調査中	調査中	詳細調査中
徳島県	吉野川	岩谷川	吉野川市	調査中	調査中	調査中				調査中	調査中	詳細調査中
徳島県	吉野川	飯尾川	吉野川市	調査中	調査中	調査中				調査中	調査中	詳細調査中
高知県	与市明川	与市明川	宿毛市							内水	調査中	県道冠水
高知県	伊与野川	伊与野川	宿毛市							内水	調査中	県道冠水
高知県	下ノ加江川	下ノ加江川	土佐清水市							溢水	調査中	田畑浸水
高知県	渡川	ヤイト川	宿毛市	内水		1				溢水	調査中	田畑冠水・国道冠水
高知県	渡川	吉見川	四万十町	内水	調査中	調査中				内水	調査中	家屋・田畑浸水有り、道路冠水 (四万十町全体で、床上162戸、床下158戸)
高知県	渡川	仁井田川	四万十町	調査中	調査中	調査中				調査中	調査中	詳細調査中
高知県	仁淀川	柳瀬川	佐川町	溢水		1				溢水	調査中	家屋浸水・田畑浸水
高知県	奈半利川	奈半利川	奈半利町	溢水	2	3				溢水	調査中	詳細調査中
高知県	伊尾木川	伊尾木川	安芸市	調査中	調査中	調査中				調査中	調査中	詳細調査中
高知県	国分川	紅水川	高知市	内水	調査中	調査中				内水	調査中	家屋浸水・田畑浸水
高知県	渡川	横瀬川	宿毛市							内水	調査中	詳細調査中、道路冠水(解消)
高知県	渡川	四万十川	四万十町							溢水	調査中	田畑冠水・道路冠水
高知県	渡川	四万十川	四万十市	調査中	調査中	調査中				調査中	調査中	詳細調査中
高知県	渡川	東又川	四万十町	調査中	調査中	調査中				溢水	調査中	田畑冠水・道路冠水
高知県	新荘川	新荘川	須崎市							越水	調査中	田畑冠水
高知県	萩谷川	萩谷川	土佐市	内水	調査中	調査中						詳細調査中

高知県	仁淀川	浅井川	土佐市							越水	調査中	田畑冠水
高知県	仁淀川	谷川	いの町							調査中	調査中	田畑冠水
高知県	仁淀川	小野川	いの町							内水	調査中	田畑冠水
高知県	仁淀川	宇治川	いの町	調査中	調査中	調査中						家屋浸水・道路冠水
高知県	仁淀川	波介川	土佐市	内水	26	35				内水	232.6	
高知県	下田川	下田川	南国市	調査中	調査中	調査中				内水	調査中	詳細調査中
高知県	奈半利川	奈半利川	北川村	溢水	2	3				調査中	調査中	家屋浸水・田畑冠水
高知県	安芸川	尾川川	安芸市	溢水	1					調査中	調査中	家屋浸水・田畑冠水
高知県	香宗川	香宗川	香南市	内水	調査中	調査中				内水	調査中	田畑冠水・県道冠水
高知県	奥浦川	奥浦川	須崎市	溢水	1	9						
高知県	メイサ川	メイサ川	安芸市	溢水	調査中	調査中				溢水	調査中	詳細調査中

## 2) 河川管理施設等被害

### <国管理河川>

#### ●8月7日 12時より前に発生

整備局	水系	河川	市町村	地点		被害状況		対策状況
				左右岸	KP	状態	数量(約m)	
北海道	石狩川	雨竜川	深川市	左岸	56.0	河岸浸食	L=10m	・現在調査中
北海道	石狩川	雨竜川	幌加内町	左岸	78.3	護岸変形	L=20m	・水位低下後に詳細な調査を予定
四国	吉野川	吉野川	美馬市	左岸	59.0	低水護岸(かごマット)陥没	L=20m	・ポストコーンによる立入禁止措置済み ・応急措置完了 ・本復旧については、詳細確認のうえ検討する。

#### ●8月7日 12時以降に発生

整備局	水系	河川	市町村	地点		被害状況		対策状況
				左右岸	KP	状態	数量(約m)	
北海道	常呂川	無加川	北見市	左岸	50.0	つり橋落橋		公園内(占用)の人道橋(もぐり橋:北見市管理1963年完成、L=72m、W=1.8m)、施設管理者と河川管理者で水位低下まで監視
北海道	釧路川	釧路川	釧路市	左岸	45.9	堤防法面スベリ	11.5×7.5	最大深70cmスベリ、シート張り工対策済、通行止め措置済
中部	木曾川	長良川	岐阜市	左岸	48.0	河岸洗掘	L=70m	詳細調査中
近畿	大和川	大和川	柏原市	右岸	25k+100m	河岸浸食	約80m	詳細調査中
近畿	大和川	大和川	柏原市	左岸	24k+200m	許可工作物損傷	約5m	詳細調査中
近畿	大和川	曾我川	川西町	右岸	0.0k	フェンス損傷	約20m	詳細調査中
近畿	大和川	大和川	川西町	左岸	34.7k	河岸浸食	約80m	詳細調査中
近畿	淀川	余野川	箕面市	右岸		護岸洗掘	約30m	詳細調査中
近畿	九頭竜川	雲川	大野市	右岸	1.2km+100	根固ブロック滑動・流失	約200m	詳細調査中
四国	渡川	四万十川						詳細調査中
四国	渡川	後川						詳細調査中

四国	仁淀川	仁淀川							詳細調査中
四国	那賀川	那賀川							詳細調査中
四国	吉野川	吉野川							詳細調査中
四国	物部川	物部川							詳細調査中
四国	那賀川	那賀川	阿南市	左岸	4k/6	漏水	L=100m程度		・詳細確認中 ・月輪工実施済み
四国	仁淀川	仁淀川	土佐市	右岸	2k/2+30 ~ 2k/4+10	漏水	L=230m		・緊急復旧工事着手済み
四国	那賀川	那賀川	阿南市	左岸	10k2	漏水	L=50m程度		・詳細確認中 ・月輪工実施済み
四国	那賀川	那賀川	阿南市	右岸	11k2~8	漏水	L=600m程度		・詳細確認中 ・月輪工実施済み
四国	物部川	物部川	南国市	右岸	3k/8付近	根固ブロック の滑動・流失	L=300m程度		・詳細確認中
四国	那賀川	那賀川	阿南市	左岸	2k0	低水護岸 (かごマット) 変形	L=50m程度		・詳細確認中
四国	那賀川	那賀川	阿南市	左岸	6k6	自然河岸侵食	L=100m程度		・詳細確認中
四国	那賀川	那賀川	阿南市	左岸	16k8	根固ブロック の滑動・流失	L=50m程度		・詳細確認中
四国	那賀川	那賀川	阿南市	左岸	13k6	低水護岸洗掘 (取合部)	L=30m程度		・詳細確認中

<都道府県管理河川>

●8月7日 12時より前に発生

都道府県	水系	河川	市町村	地点		被害状況		対策状況
				左右岸	KP	状態	数量(約m)	
北海道	北見幌別川	北見幌別川	枝幸町	左岸	21.0	堤防洗掘	L=50m	大型土のう設置 8月8日12時完了
北海道	天塩川	ベンケニウブ川	中川町	右岸	1.6	河岸洗掘	L=70m	詳細調査中
北海道	天塩川	智恵文川	中川町	左・右岸	3.6	河岸洗掘	L=85m	詳細調査中
北海道	茂築別川	茂築別川	初山別村	右岸	8.0	河岸洗掘	L=40m	詳細調査中
北海道	茂初山別川	茂初山別川	初山別村	右岸	1.5	河岸洗掘	L=60m	詳細調査中
北海道	築別川	築別川	羽幌町	左岸	7.8	護岸崩壊	L=40m	詳細調査中
北海道	古丹別川	三毛別川	苫前町	左岸	15.9	護岸崩壊	L=40m	詳細調査中
北海道	古丹別川	チエボツナイ川	苫前町	右岸	3.5	河岸洗掘	L=60m	詳細調査中
青森県	岩木川	宮野沢川	中泊町	右岸	2.3	堤防洗掘	20m	大型土のう設置完了 8月9日14時 補強完了
広島県	沼田川	椋梨川	三原市	右岸	13.2	護岸崩壊	7m	道路兼用護岸。片側通行。
広島県	沼田川	宇山川	東広島市	左岸	2.6	護岸崩壊	25m	大型土嚢等による対応を手配中
広島県	太田川	関川	東広島市	調査中	調査中	護岸崩壊	70m	3箇所
広島県	沼田川	造賀川	東広島市	調査中	調査中	護岸崩壊	35m	詳細調査中
山口県	平田川	平田川	岩国市	調査中	調査中	倒木・土砂流入	調査中	撤去完了
山口県	小瀬川	関ヶ浜川	和木町	調査中	調査中	倒木・土砂流入	調査中	撤去完了
徳島県	立江川	恩山寺谷川	小松島市	左右岸	詳細調査中	護岸流出	L=約60m (30m×2)	土のうによる応急復旧
徳島県	穴喰川	穴喰川	海陽町	右岸	詳細調査中	被災調査中	L=約10m	詳細調査中
徳島県	神田瀬川	芝生川	小松島市	右岸	詳細調査中	護岸流出	L=約40m	詳細調査中
徳島県	海部川	笹無谷川	海陽町	調査中	詳細調査中	護岸流出	L=約12m	詳細調査中
徳島県	海部川	善蔵川	海陽町	左岸	詳細調査中	護岸流出	L=約15m	16:10 土のう設置済み
徳島県	魚呑川	魚呑川	美波町	調査中	詳細調査中	護岸流出	調査中	詳細調査中(準用河川)
徳島県	那賀川	堂谷川	阿南市	左岸	約400m	護岸流出	L=約20m	土のう設置予定
高知県	中口川	中口川	土佐市	河道内	河口から約900m	河道閉塞	調査中	河道内仮設道の崩壊による河道閉塞 詳細調査中
高知県	鏡川	的湫川	高知市	右岸	詳細調査中	山腹崩壊	調査中	現時点では河道閉塞無し 詳細調査中
高知県	鏡川	神田川	高知市	河道内	詳細調査中	市道橋落橋		市道橋落橋 8/4 撤去
徳島県	那賀川	中山川	那賀町	右岸	詳細調査中	護岸流出	L=約30m	詳細調査中
徳島県	日和佐川	白沢川	美波町	左岸	詳細調査中	護岸流出	L=約5m	詳細調査中
徳島県	海部川	槇山川	海陽町	左岸	詳細調査中	護岸流出	L=約51m	大型土のう設置予定(5日～)
徳島県	海部川	母川	海陽町	左岸	詳細調査中	護岸流出	L=6m	大型土のう設置完了
徳島県	穴喰川	広岡川	海陽町	右岸	詳細調査中	護岸流出	L=20m	堆積土砂撤去
徳島県	日和佐川	山河内谷川	美波町	左岸	詳細調査中	土羽流出	L=15m	詳細調査中
徳島県	伊勢田川	伊勢田川	海陽町	左岸 右岸	詳細調査中	護岸流出	L=13m L=30m	詳細調査中(右岸上の町道通行止め)
徳島県	海部川	穴瀬谷川	海陽町	右岸	詳細調査中	護岸流出	L=13m L=7m	詳細調査中
徳島県	勝浦川	八多川	徳島市	右岸	詳細調査中	護岸流出	L=10m	詳細調査中

徳島県	宍喰川	広岡川	海陽町	左岸	詳細調査中	背面土砂流出	L=51.5m L=4.5m	土のう設置予定(上流側被災箇所の上が県道)
徳島県	海部川	西の沢川	海陽町	左岸	詳細調査中	護岸流出	L=9.5m	詳細調査中
徳島県	牟岐川	牟岐川	牟岐川	左岸	詳細調査中	護岸流出	L=7.2m	詳細調査中

●8月7日 12時以降に発生

都道府県	水系	河川	市町村	地点		被害状況		対策状況
				左右岸	KP	状態	数量(約m)	
滋賀県	淀川	吾妻川	大津市	河道内		河道内埋塞	100	河道内土砂により埋塞。一時京阪軌道敷に溢水。護岸に土のう積み。11日から土砂撤去に着手。
滋賀県	淀川	安曇川	大津市	左岸		護岸欠損	20	隣接市道陥没により通行止め。
滋賀県	淀川	安曇川	大津市	左岸		護岸欠損	50	隣接市道は災害復旧工事に伴う通行止め実施中に被災。
滋賀県	淀川	安曇川	高島市	右岸		護岸欠損	30	道路災による護岸復旧中の被災。
滋賀県	淀川	安曇川	高島市	右岸		護岸欠損	20	詳細調査中
滋賀県	淀川	安曇川	高島市	左岸		護岸欠損	20	詳細調査中
京都府	淀川	本梅川	南丹市	左岸		欠壊	15m	応急復旧10日22時完了、洪水被害なし
大阪府		近木川	貝塚市	右岸	0.8付近(永久橋下流)	護岸崩壊	10m	大型コンクリートブロックを投入し応急対応
兵庫県	加古川	志染川	神戸市	右岸	距離標無	護岸崩壊	70m	詳細調査中
兵庫県	加古川	美囊川	神戸市	左岸	距離標無	護岸崩壊	60m	詳細調査中
兵庫県	武庫川	有馬川	神戸市	右岸	距離標無	護岸崩壊	30m	詳細調査中
兵庫県	武庫川	有馬川	神戸市	左岸	距離標無	護岸崩壊	30m	詳細調査中
兵庫県	武庫川	船坂川	神戸市	右岸	距離標無	護岸崩壊	30m	詳細調査中
兵庫県	武庫川	有野川	神戸市	右岸	距離標無	護岸崩壊	140m	詳細調査中
兵庫県	武庫川	有野川	神戸市	左岸	距離標無	護岸崩壊	40m	詳細調査中
兵庫県	加古川	淡河川	神戸市	左岸	距離標無	護岸崩壊	140m	詳細調査中
兵庫県	加古川	淡河川	神戸市	右岸	距離標無	護岸崩壊	50m	詳細調査中
兵庫県	武庫川	武庫川	神戸市	右岸	距離標無	護岸崩壊	30m	詳細調査中
兵庫県	明石川	明石川	神戸市	左岸	距離標無	護岸崩壊	130m	詳細調査中
兵庫県	明石川	明石川	神戸市	右岸	距離標無	護岸崩壊	80m	詳細調査中
兵庫県	武庫川	山田川	三田市	左岸	距離標無	護岸崩壊	8m	詳細調査中
兵庫県	武庫川	山田川	三田市	右岸	距離標無	護岸崩壊	80m	詳細調査中
兵庫県	加古川	美囊川	三木市	左岸	距離標無	護岸崩壊	30m	詳細調査中
兵庫県	加古川	美囊川	三木市	右岸	距離標無	護岸崩壊	20m	詳細調査中
兵庫県	加古川	小川川	三木市	右岸	距離標無	護岸崩壊	20m	詳細調査中
兵庫県	加古川	吉川川	三木市	右岸	距離標無	護岸崩壊	30m	詳細調査中
兵庫県	加古川	万勝寺川	小野市	左岸	距離標無	護岸崩壊	30m	詳細調査中
兵庫県	加古川	篠山川	丹波市	右岸	距離標無	護岸崩壊	200m	大型土嚢で仮復旧予定
兵庫県	加古川	靱井川	篠山市	右岸	距離標無	護岸崩壊	10m	詳細調査中



兵庫県	山田川	山田川	淡路市	左岸	距離標無	護岸崩壊	25m	詳細調査中
兵庫県	山田川	山田川	淡路市	右岸	距離標無	護岸崩壊	80m	詳細調査中
兵庫県	洲本川	初尾川	洲本市	右岸	距離標無	護岸崩壊	15m	詳細調査中
奈良県	大和川	竜田川	平群町	右岸		護岸崩壊	5m	堤防通行止
奈良県	大和川	布留川北流	天理市	右岸		護岸崩壊	3m	堤防通行止
和歌山県	新宮川	音無川	田辺市	左岸		護岸崩壊	30m	兼用道路は片側交互通行規制
和歌山県	日方川	日方川	海南市	右岸		護岸崩壊	30m	大型土囊による応急工事対応
和歌山県	紀の川	柘榴川	紀の川市	左岸		護岸浸食	10m	土羽護岸部の一部が浸食
愛媛県	頼田川	頼田川	今治市	右岸	6km	護岸裏吸出による陥没	0.5m	碎石投入 対応済み
愛媛県	頼田川	山越川	今治市	左岸	0.5km	護岸裏吸出による陥没	1m	監視中
愛媛県	来村川	内平川	宇和島市	左岸	0.7km	護岸流出	5m	障害物撤去 監視中
徳島県	吉野川	加茂谷川	東みよし			調査中		詳細調査予定
徳島県	吉野川	黒谷川	板野町			護岸吸出		詳細調査予定

■ 避難勧告及び避難指示状況

<国管理河川に関わる避難勧告及び避難指示状況>

●8月7日 12時より前に発生

整備局	水系	河川	市町村	避難状況			発令日時	解除日時	備考
				類型	世帯数	人数			
北海道	石狩川	雨竜川	幌加内町	勧告	619	1,200	8/5 12:00	8/6 1:00	
北海道	石狩川	雨竜川	沼田町	勧告	8	21	8/5 12:40	8/6 5:30	
北海道	石狩川	雨竜川	深川市	勧告	29	51	8/5 12:00	8/6 3:00	
中国	江の川	江の川	三次	勧告	1,721	3,762	8/6 10:00	8/6 13:00	
四国	那賀川	桑野川	阿南市	勧告	8,250	21,000	8/2 14:15	8/4 7:30	
四国	吉野川	吉野川	三好市	指示	371	835	8/3 10:45	8/3 19:00	
四国	吉野川	吉野川	東みよし町	勧告	207	511	8/3 13:25	8/3 22:00	

●8月7日 12時以降に発生

整備局	水系	河川	市町村	避難状況			発令日時	解除日時	備考
				類型	世帯数	人数			
中部	雲出川	雲出川	津市	指示	1,680	4,301	8/9 15:05	8月10日15時00分	
中部	クモスガワ雲出川	クモスガワ雲出川	ツシ津市	勧告	1,103	2,651	8月9日14時55分	8月10日15時00分	雲出川流域
中部	クモスガワ雲出川	クモスガワ雲出川	ツシ津市	勧告	87	188	8月9日15時15分	8月10日15時00分	一志地域波瀬
中部	クモスガワ雲出川	ハゼカワ波瀬川	ツシ津市	勧告	256	689	8月9日15時30分	8月10日15時00分	
中部	クモスガワ雲出川	クモスガワ雲出川	ツシ津市	指示	7,582	18,318	8月9日15時45分	8月10日15時00分	雲出川流域
中部	クモスガワ雲出川	クモスガワ雲出川	ツシ津市	勧告	512	1,299	8月9日14時55分	8月10日15時00分	川口
中部	クモスガワ雲出川	クモスガワ雲出川	ツシ津市	勧告	45	109	8月9日14時55分	8月10日15時00分	八ツ山
中部	クモスガワ雲出川	クモスガワ雲出川	ツシ津市	勧告	43	95	8月9日14時55分	8月10日15時00分	竹原
中部	クモスガワ雲出川	クモスガワ雲出川	ツシ津市	勧告	134	279	8月9日14時55分	8月10日15時00分	八知
中部	クモスガワ雲出川	クモスガワ雲出川	ツシ津市	勧告	8	15	8月9日14時55分	8月10日15時00分	八幡
中部	クモスガワ雲出川	クモスガワ雲出川	ツシ津市	勧告	675	1,660	8月9日15時05分	8月10日15時00分	栗葉
中部	クモスガワ雲出川	クモスガワ雲出川	ツシ津市	勧告	155	340	8月9日15時05分	8月10日15時00分	誠之
中部	クモスガワ雲出川	クモスガワ雲出川	ツシ津市	勧告	235	664	8月9日15時05分	8月10日15時00分	川合

中部	クモス カフ 雲出川	クモス カフ 雲出川	ツ 津市	勧告	545	1,484	8月9日15時05分	8月10日15時00分	高岡
中部	クモス カフ 雲出川	ハゼ カフ 波瀬川	ツ 津市	勧告	149	406	8月9日15時30分	8月10日15時00分	大井
中部	クモス カフ 雲出川	ハゼ カフ 波瀬川	ツ 津市	勧告	87	188	8月9日15時30分	8月10日15時00分	高岡
中部	クモス カフ 雲出川	中村川	松阪市	勧告	3,190	7,670	8月9日19時50分	8月10日15時00分	豊地、中 川、豊田 地区
中部	クモス カフ 雲出川	クモス カフ 雲出川	松阪市	避難勧告	1,227	3,048	8月9日16時40分	8月10日15時00分	嬉野
中部	クモス カフ 雲出川	クモス カフ 雲出川	松阪市	避難勧告	1,816	4,611	8月9日16時40分	8月10日15時00分	三雲
中部	クモス カフ 雲出川	クモス カフ 雲出川	松阪市	避難指示	1,816	4,611	8月9日19時00分	8月10日15時00分	三雲
中部	鈴鹿川	鈴鹿川	四日市市	指示	131,767	312,610	8月9日18時00分	8月10日16時00分	全域
中部	鈴鹿川	鈴鹿川	鈴鹿市	指示	82,218	200,971	8月9日19時00分	8月10日13時00分	全域
中部	雲出川	雲出川	松阪市	指示	1,227	3,048	8月9日19時00分	8月10日15時00分	
近畿	新宮川	相野谷川	紀宝町	指示	622	1,224	8月10日11時00分	8月10日22時50分	鮎田地 区・大里 地区・高 岡地区
近畿	由良川	由良川	福知山市	準備	35,774	80,860	8月9日17時00分	8月10日19時45分	
近畿	由良川	由良川	綾部市	準備	3,422	9,961	8月9日15時40分	8月10日21時10分	
近畿	由良川	由良川	舞鶴市	勧告	34,894	85,063	8月10日11時52分	8月10日15時00分	
近畿	紀の川	紀の川	かつらぎ 町	勧告	17	26	8月9日18時33分	8月10日15時10分	
近畿	大和川	大和川	柏原市	勧告	1	1	8月9日13時15分	8月10日16時10分	
近畿	大和川	大和川	三郷町	準備	1,984	4,530	8月9日12時21分	8月9日18時10分	
近畿	大和川	大和川	河合町	準備	482	1,194	8月9日12時06分	8月9日17時13分	
近畿	大和川	大和川	王寺町	準備	3,064	6,625	8月9日12時30分	8月9日16時45分	
近畿	淀川	猪名川	川西市	勧告	185	550	8月10日13時39分	8月10日16時45分	
近畿	淀川	桂川	京都市	勧告	22,789	54,358	8月10日14時30分	8月10日18時50分	嵐山東、松 尾、桂川学 区
近畿	淀川	桂川	京都市	勧告	10,464	24,343	8月10日16時40分	8月10日18時50分	桂徳地区、 桂東地区、 それに川岡 東地区
近畿	淀川	桂川	京都市	勧告	12,345	25,000	8月10日16時40分	8月10日18時50分	葛野、西京 極
近畿	淀川	桂川	京都市	勧告	17,716	40,312	8月10日14時30分	8月10日18時50分	嵐山地区、 嵯峨地区、 梅津地区、 北梅津地区
四国	仁淀川	日下川	日高村	勧告	2,420	5,347	8/9 14:00	8/10 13:00	※県管理区 間含む
四国	仁淀川	仁淀川	土佐市	勧告	1,222	2,906	8/10 5:50	8/10 9:20	
四国	渡川	中筋川	四万十市	勧告	14,749	31,610	8/9 18:07	8/10 14:20	
四国	渡川	中筋川	四万十市	指示	1,794	4,076	8/9 23:00	8/10 14:20	
四国	渡川	四万十川	四万十市	指示	96	210	8/10 3:31	8/10 14:20	
四国	吉野川	吉野川	つるぎ町	勧告	358	840	8/9 18:00	8/10 14:00	
四国	吉野川	吉野川	つるぎ町	指示	358	840	8/9 23:00	8/10 14:00	
四国	吉野川	吉野川	阿波市	勧告	2,308	6,382	8/9 19:00	8/10 17:30	

四国	吉野川	吉野川	阿波市	指示	362	875	8/10 1:50	8/10 17:30	
四国	那賀川	那賀川	阿南市	指示	777	2,223	8/10 4:00	8/10 19:15	
九州	遠賀川	金辺川	田川郡香春町	準備	—	—	2014/8/9 8:05	2014/8/9 17:00	
九州	筑後川	筑後川	朝倉市	準備	—	—	2014/8/10 12:00		
九州	大淀川	大淀川	都城市	準備	—	—	2014/8/9 6:00	2014/8/9 17:00	
九州	小丸川	小丸川	児湯郡高鍋町	準備	—	—	2014/8/9 7:00	2014/8/9 18:00	
九州	番匠川	番匠川	佐伯市	準備	—	—	2014/8/9 17:10	2014/8/9 22:00	

<都道府県管理河川に関わる避難勧告及び避難指示状況>

●8月7日 12時より前に発生

都道府県	水系	河川	市町村	避難状況			発令日時	解除日時	備考
				類型	世帯数	人数			
北海道	浜益川	浜益川	石狩市	勧告	—	34	8/5 8:10	8/5 11:00	
北海道	北見幌別川	北見幌別川	枝幸町	準備	—	55	8/5 9:11	8/5 16:30	
北海道	美国川	美国川	積丹町	準備	調査中	調査中	8/5 9:00	8/5 11:00	
北海道	天塩川	豊栄川	名寄市	勧告	—	166	8/5 10:03	8/5 18:50	
北海道	天塩川	温根別川	士別市	勧告	—	15	8/5 10:00	8/5 17:00	
北海道	石狩川	ヨンカシュベ川	鷹栖町	勧告	—	5	8/5 11:05	8/5 19:00	
北海道	古丹別川	古丹別川	苫前町	指示	—	8	8/5 11:24	8/5 18:40	
北海道	石狩川	雨竜川	幌加内町	勧告	—	26	8/5 11:35	8/5 16:30	
青森県	岩木川	金木川	五所川原市	指示	445	1,275	8/6 7:10	8/6 13:40	
青森県	岩木川	松野木川	五所川原市	指示	437	1,605	8/6 8:30	8/6 16:30	
青森県	岩木川	飯詰川	五所川原市	指示	200	516	8/6 8:30	8/6 15:15	
青森県	中村川	中村川	鱒ヶ沢町	指示	700	1,500	8/6 8:10	8/6 11:15	
広島県	江の川	比和川	庄原市	勧告	638	1,553	8/6 5:28	8/6 15:00	
広島県	沼田川	入野川	東広島市	勧告	40	不明	8/6 6:15	8/6 16:40	
徳島県	福井川	福井川	阿南市	指示	230	600	8/2 13:00	8/4 7:30	
徳島県	海部川	海部川	海陽町	勧告	4,696	10,691	8/2 15:00	8/5 8:45	
徳島県	那賀川	桑野川	阿南市	勧告	8,250	21,000	8/2 14:15	8/4 7:30	
徳島県	日和佐川	日和佐川	美波町	勧告	3,458	7,494	8/2 15:30	8/4 17:30	
徳島県	立江川	恩山寺谷川	小松島市	勧告	2	5	8/2 20:00	8/4 11:00	
徳島県	吉野川水系	貞光川	つるぎ町	指示	2	13	8/3 15:25	8/4 2:34	
徳島県	吉野川水系	貞光川	つるぎ町	勧告	245	795	8/3 15:00	8/4 2:36	
高知県	鏡川	鏡川	高知市	勧告	162,088	337,508	8/3 10:00	8/6 10:00	うち、12世帯34人は継続中
高知県	桜川	桜川	須崎市	指示	155	355	8/3 7:50	8/5 3:00	
高知県	桜川	桜川	須崎市	勧告	11,002	23,500	8/3 11:00	8/5 3:00	

高知県	不明	不明	南国市	勧告	21,163	47,101	8/3 14:00	8/4 11:25	
高知県	不明	不明	越知町	勧告	2,920	6,122	8/3 15:20	8/4 18:00	全域
高知県	不明	不明	仁淀川町	勧告	3,270	6,206	8/3 16:00	8/4 12:00	全域
高知県	勝浦川水系	勝浦川	勝浦町	勧告	2,170	5,692	8/3 16:05	8/4 14:30	全域
宮崎県	五ヶ瀬川	北川	北川町	勧告	703	1,701	8/3 0:20	8/3 6:00	

●8月7日 12時以降に発生

都道府県	水系	河川	市町村	避難状況			発令日時	解除日時	備考
				類型	世帯数	人数			
三重県	岩田川	岩田川	津	避難勧告	7186	14390	8月9日12時35分	8月10日15時00分	神戸、修成、養正、新町、敬和地区
三重県	安濃川	安濃川	津	避難勧告	4,051	7,931	8月9日13時00分	8月10日15時00分	南立誠、敬和、新町、安東、橿形、村主地区
三重県	安濃川	安濃川	津市	避難指示	423	1065	8月9日15時45分	8月10日15時00分	一身田
三重県	安濃川	安濃川	津市	避難指示	2141	4947	8月9日15時45分	8月10日15時00分	雲出全域
三重県	安濃川	安濃川	津市	避難指示	112	262	8月9日15時45分	8月10日15時00分	橿形
三重県	安濃川	安濃川	津市	避難指示	1313	2892	8月9日15時45分	8月10日15時00分	高茶屋
三重県	安濃川	安濃川	津市	避難指示	324	675	8月9日15時45分	8月10日15時00分	南立誠
三重県	安濃川	安濃川	津市	避難指示	466	1198	8月9日15時45分	8月10日15時00分	桃園
三重県	安濃川	安濃川	津市	避難指示	543	1279	8月9日15時45分	8月10日15時00分	村主
三重県	安濃川	安濃川	津市	避難指示	1982	4980	8月9日15時45分	8月10日15時00分	香良洲
三重県	岩田川	岩田川	津市	避難指示	510	1271	8月9日17時05分	8月10日15時00分	神戸
三重県	岩田川	岩田川	津市	避難指示	2584	4517	8月9日17時05分	8月10日15時00分	敬和
三重県	岩田川	岩田川	津市	避難指示	1856	4073	8月9日17時05分	8月10日15時00分	修成
三重県	岩田川	岩田川	津市	避難指示	1444	3098	8月9日17時05分	8月10日15時00分	新町
三重県	岩田川	岩田川	津市	避難指示	792	1491	8月9日17時05分	8月10日15時00分	養正
三重県	鈴鹿川	棕川	亀山市	避難指示	834	2056	8月9日16時00分	8月10日15時00分	井田川(新橋世町、栄町北、川井町、井田川町)
三重県	安濃川	安濃川	津市	避難勧告	65	133	8月9日15時45分	8月10日15時00分	新町
三重県	安濃川	美農屋川	津市	避難勧告	762	1956	8月9日18時20分	8月10日15時00分	安東
三重県	安濃川	美農屋川	津市	避難勧告	640	1533	8月9日18時20分	8月10日15時00分	安濃
三重県	安濃川	美農屋川	津市	避難勧告	392	828	8月9日18時20分	8月10日16時00分	養正
三重県	市全域	市全域	四日市市	避難指示	2,481	6,791	8月9日17時20分	8月10日16時00分	県
三重県	市全域	市全域	四日市市	避難指示	7,018	18,004	8月9日17時20分	8月10日16時00分	内部

三重県	市全域	市全域	四日市市	避難指示	8,259	19,771	8月9日17時20分	8月10日16時00分	大矢知
三重県	市全域	市全域	四日市市	避難指示	1,875	4,681	8月9日17時20分	8月10日16時00分	小山田
三重県	市全域	市全域	四日市市	避難指示	5,646	13,716	8月9日17時20分	8月10日16時00分	海蔵
三重県	市全域	市全域	四日市市	避難指示	4,588	12,317	8月9日17時20分	8月10日16時00分	川島
三重県	市全域	市全域	四日市市	避難指示	1,926	4,646	8月9日17時20分	8月10日16時00分	河原田
三重県	市全域	市全域	四日市市	避難指示	2,755	6,898	8月9日17時20分	8月10日16時00分	神前
三重県	市全域	市全域	四日市市	避難指示	2,609	5,653	8月9日17時20分	8月10日16時00分	橋北
三重県	市全域	市全域	四日市市	避難指示	5,853	15,552	8月9日17時20分	8月10日16時00分	桜
三重県	市全域	市全域	四日市市	避難指示	3,011	6,454	8月9日17時20分	8月10日16時00分	塩浜
三重県	市全域	市全域	四日市市	避難指示	3,502	8,553	8月9日17時20分	8月10日16時00分	下野
三重県	市全域	市全域	四日市市	避難指示	1,136	3,299	8月9日17時20分	8月10日16時00分	水沢
三重県	市全域	市全域	四日市市	避難指示	12,235	23,852	8月9日17時20分	8月10日16時00分	中部
三重県	市全域	市全域	四日市市	避難指示	12,547	27,763	8月9日17時20分	8月10日16時00分	常磐
三重県	市全域	市全域	四日市市	避難指示	3,796	9,031	8月9日17時20分	8月10日16時00分	富洲原
三重県	市全域	市全域	四日市市	避難指示	5,331	12,208	8月9日17時20分	8月10日16時00分	富田
三重県	市全域	市全域	四日市市	避難指示	7,256	17,322	8月9日17時20分	8月10日16時00分	羽津
三重県	市全域	市全域	四日市市	避難指示	8,059	18,162	8月9日17時20分	8月10日16時00分	日永
三重県	市全域	市全域	四日市市	避難指示	2,641	7,200	8月9日17時20分	8月10日16時00分	保々
三重県	市全域	市全域	四日市市	避難指示	9,375	22,781	8月9日17時20分	8月10日16時00分	三重
三重県	市全域	市全域	四日市市	避難指示	4,967	12,880	8月9日17時20分	8月10日16時00分	八郷
三重県	市全域	市全域	四日市市	避難指示	10,473	24,053	8月9日17時20分	8月10日16時00分	四郷
三重県	市全域	市全域	四日市市	避難指示	4,428	11,023	8月9日17時20分	8月10日15時00分	楠
三重県	金剛川	金剛川・愛宕川・名古須川	松阪市	避難勧告	1,176	2,712	8月9日19時00分	8月10日15時00分	神戸
三重県	金剛川	金剛川・愛宕川・名古須川	松阪市	避難勧告	1,303	2,674	8月9日19時00分	8月10日15時00分	第二小
三重県	金剛川	金剛川・愛宕川・名古須川	松阪市	避難勧告	772	2,188	8月9日19時00分	8月10日15時00分	第四小
三重県	金剛川	金剛川・愛宕川・名古須川	松阪市	避難勧告	6,258	13,574	8月9日19時00分	8月10日15時00分	徳和
三重県	金剛川	金剛川・愛宕川・名古須川	松阪市	避難勧告	240	666	8月9日19時00分	8月10日15時00分	西黒部
三重県	金剛川	金剛川・愛宕川・名古須川	松阪市	避難勧告	3,682	8,433	8月9日19時00分	8月10日15時00分	花岡
三重県	金剛川	金剛川・愛宕川・名古須川	松阪市	避難勧告	1,372	2,517	8月9日19時00分	8月10日15時00分	東
三重県	三渡川	三渡川	松阪市	避難指示	919	2,171	8月9日19時50分	8月10日15時00分	嬉野
三重県	三渡川	三渡川	松阪市	避難勧告	371	870	8月9日20時30分	8月10日15時00分	松ヶ崎
三重県	三渡川	三渡川	松阪市	避難指示	371	870	8月9日20時45分	8月10日15時00分	松ヶ崎
三重県	三渡川	三渡川	松阪市	避難指示	1286	3201	8月9日20時45分	8月10日15時00分	雲出
三重県	鈴鹿川	椋川	鈴鹿市	避難勧告	11	43	8月9日14時40分	8月10日15時00分	井田川 (小田町)

三重県	市全域	市全域	鈴鹿市	避難指示	82, 218	200, 971	8月9日18時30分	8月10日13時00分	合川
三重県	市全域	市全域	鈴鹿市	避難指示			8月9日18時30分	8月10日13時00分	天名
三重県	市全域	市全域	鈴鹿市	避難指示			8月9日18時30分	8月10日13時00分	飯野
三重県	市全域	市全域	鈴鹿市	避難指示			8月9日18時30分	8月10日13時00分	石薬師
三重県	市全域	市全域	鈴鹿市	避難指示			8月9日18時30分	8月10日13時00分	井田川
三重県	市全域	市全域	鈴鹿市	避難指示			8月9日18時30分	8月10日13時00分	一ノ宮
三重県	市全域	市全域	鈴鹿市	避難指示			8月9日18時30分	8月10日13時00分	稲生
三重県	市全域	市全域	鈴鹿市	避難指示			8月9日18時30分	8月10日13時00分	加佐登
三重県	市全域	市全域	鈴鹿市	避難指示			8月9日18時30分	8月10日13時00分	河曲
三重県	市全域	市全域	鈴鹿市	避難指示			8月9日18時30分	8月10日13時00分	神戸
三重県	市全域	市全域	鈴鹿市	避難指示			8月9日18時30分	8月10日13時00分	久間田
三重県	市全域	市全域	鈴鹿市	避難指示			8月9日18時30分	8月10日13時00分	国府
三重県	市全域	市全域	鈴鹿市	避難指示			8月9日18時30分	8月10日13時00分	栄
三重県	市全域	市全域	鈴鹿市	避難指示			8月9日18時30分	8月10日13時00分	庄内
三重県	市全域	市全域	鈴鹿市	避難指示			8月9日18時30分	8月10日13時00分	庄野
三重県	市全域	市全域	鈴鹿市	避難指示			8月9日18時30分	8月10日13時00分	白子
三重県	市全域	市全域	鈴鹿市	避難指示			8月9日18時30分	8月10日13時00分	玉垣
三重県	市全域	市全域	鈴鹿市	避難指示			8月9日18時30分	8月10日13時00分	椿
三重県	市全域	市全域	鈴鹿市	避難指示			8月9日18時30分	8月10日13時00分	深伊沢
三重県	市全域	市全域	鈴鹿市	避難指示			8月9日18時30分	8月10日13時00分	牧田
三重県	市全域	市全域	鈴鹿市	避難指示	8月9日18時30分	8月10日13時00分	箕田		
三重県	市全域	市全域	鈴鹿市	避難指示	8月9日18時30分	8月10日13時00分	鈴峰		
三重県	市全域	市全域	鈴鹿市	避難指示	8月9日18時30分	8月10日13時00分	若松		
三重県	内水	内水	伊賀市	避難勧告	92	185	8月9日14時30分	8月10日15時55分	上野・三田(高砂)
三重県	土砂災害	土砂災害	伊賀市	避難勧告	217	566	8月9日14時30分	8月10日15時55分	上野・諏訪(諏訪)
三重県	淀川	木津川	伊賀市	避難勧告	10	30	8月9日15時20分	8月10日15時55分	上野・神戸(上神戸)
三重県	淀川	木津川	伊賀市	避難勧告	3	10	8月9日15時20分	8月10日15時55分	上野・神戸(古郡)
三重県	内水	内水	伊賀市	避難勧告	101	308	8月9日15時50分	8月10日15時55分	上野・三田(大谷)
三重県	淀川	木津川	伊賀市	避難勧告	8	25	8月9日15時20分	8月10日15時55分	上野・神戸(上林)
三重県	淀川	木津川	伊賀市	避難勧告	18	55	8月9日17時00分	8月10日15時55分	大山田・山田
三重県	新宮川	相野谷川	紀宝町	避難指示	10	18	8月9日14時15分	8月10日22時50分	高岡(向清水団地)
三重県	新宮川	相野谷川	紀宝町	避難勧告	114	207	8月9日14時15分	8月10日22時10分	高岡(向清水団地以外)

岐阜県	木曾川	長良川 板取川	美濃市	避難勧告	3,463	9,650	8月10日17時45分	8月10日21時15分	上河和、下河和、須原、保木脇、立花、安毛、曾代、前野、港町、下渡、上条、横越、笠神、極楽寺、松森（美濃IC周辺）、生櫛、志摩、さくらヶ丘、穴洞、長瀬
滋賀県	淀川	大戸川	甲賀市	勧告	943	2,520	8月9日15時40分	9/10 17:45	信楽町西台6組、長野、栄町、新町、愛宕町、材木町、本町、江田、丸の内の一部、神山市場町、勅旨沢出
滋賀県	淀川	野洲川	甲賀市	勧告	266	946	8月9日20時00分	9/10 17:45	土山町山内学区全域
滋賀県	淀川	野洲川	栗東市	勧告	174	600	8月9日17時05分	8/10 19:25	
滋賀県	淀川	日野川	日野町	勧告	79	211	8月9日15時00分	8/10 16:00	
京都府	淀川	木津川	木津川市	勧告	27184	72,528	8月9日19時45分	8/10 15:00	
京都府	淀川	木津川	京田辺市	勧告	26809	66,437	8月9日14時30分	8/10 17:00	
京都府	淀川	木津川	南山城村	勧告	618	1,418	8月9日18時00分	8/10 17:00	
大阪府	大和川	西除川	河内長野市	勧告	5,534	12,424	8月9日17時30分	8/10 21:00	
大阪府			阪南市	勧告	209	697	8月9日16時30分	8/10 16:00	
大阪府	大和川	石川	柏原市	勧告	16,130	38,825	8月9日13時15分	8/10 16:10	
大阪府	大和川	石川	太子町	勧告	1,558	3,970	8月9日10時50分	8/10 16:10	
大阪府			泉佐野市	勧告	212	484	8月9日12時30分	8/10 16:00	
大阪府	大和川	石川	富田林市	勧告	2469	5,398	8月9日12時30分	8/10 16:15	
大阪府	大和川	石川	羽曳野市	勧告	2608	6,292	8月9日13時45分	8/10 16:30	
大阪府	淀川	水無瀬川	島本町	勧告	46	113	8月9日13時15分	8/10 -----	
大阪府			和泉市	勧告	2604	9,169	8月9日21時00分	8/10 19:45	
奈良県			安堵町	準備	613	1,453	8月9日12時17分	8/9 19:54	
奈良県			斑鳩町	準備	1089	2,838	8月9日12時30分	8/10 15:05	
和歌山県	新宮川	熊野川	田辺市	勧告	32	52	8月9日7時00分	8/10 18:00	本宮町川湯
和歌山県		左会津川	田辺市	勧告	628	1,815	8月9日16時00分	8/10 18:00	上芳養
和歌山県	日方川	日方川	海南市	勧告	11	30	8月9日9時22分	8/10 18:00	日方の一部
和歌山県	亀の川	亀の川	海南市	勧告	369	886	8月9日14時15分	8/10 18:00	貴志川流域
和歌山県	富田川	高瀬川	白浜町	勧告	249	538	8月9日9時35分	8/10 13:20	

和歌山県	日置川	日置川	白浜町	勧告	45	102	8月9日11時35分	8/10 14:30	大、玉伝
和歌山県			古座川町	勧告	1,563	3,009	8月9日10時00分	8/10 16:00	
滋賀県			東近江市	勧告	214	471	8/10 12:40	8/10 15:15	
大阪府			大東市	勧告	5765	12,508	8/10 11:00	8/10 16:30	寺川ほか
兵庫県	武庫川		宝塚市	勧告	—	—	8/10 12:00	8/10 16:50	中洲2丁目
兵庫県		羽束川	篠山市	勧告	192	483	8/10 12:15	8/10 17:30	後川ほか
兵庫県	武庫川		西宮市	勧告	80	240	8/10 12:40	8/10 17:20	塩瀬東町
兵庫県			洲本市	勧告	5481	13,046	8/10 7:20	8/10 15:20	上堺ほか
奈良県	大和川		奈良市	勧告	5117	13,674	8/10 9:00	8/10 17:00	田原ほか
和歌山県			日高川町	指示	4	10	8/10 11:28	8/10 14:50	田尻
高知県	鏡川	鏡川	高知市	指示	12	34	8/7 20:30		台風12号から継続
高知県	久礼川	久礼川	中土佐町	勧告	10	33	8/8 15:00	8/10 8:00	
高知県			南国市	勧告	21827	48,566	8/9 9:00	8/10 11:50	全域
高知県			香美市	勧告	2885	27,277	8/9 13:00	8/10 10:30	全域
高知県			香南市	勧告	14571	34,164	8/9 14:00	8/10 14:40	全域
高知県	渡川	ヤイト川	宿毛市	勧告	1785	3,909	8/9 14:10	8/10 6:30	
徳島県	勝浦川	勝浦川	勝浦町	指示	2,170	5,692	8/10 15:15	8/10 11:00	一部解除
徳島県			海陽町	勧告	4,649	10,191	8/9 16:30	8/10 17:10	全域
徳島県	吉野川	園瀬川	徳島市	勧告	20,002	46,328	8/9 12:15	8/10 19:10	
徳島県	吉野川	旧吉野川	鳴門市	勧告	160	384	8/10 6:40	8/10 13:10	
愛媛県	僧都川	僧都川	愛南町	勧告	6	14	8/9 15:25	8/10 8:30	
高知県	渡川	山田川	宿毛市	指示	702	1,512	8/9 22:50	8/10 6:30	
高知県	仁淀川	仁淀川	仁淀川町	勧告	3,270	6,206	8/9 15:10	8/10 12:00	全域
高知県	仁淀川	仁淀川	佐川町	勧告	6,196	13,721	8/9 17:20	8/10 13:00	全域
高知県	蛸瀬川	蛸瀬川	黒潮町	勧告	5,528	12,119	8/9 17:50	8/10 12:00	全域
高知県	渡川	四万十川	四万十町	指示	728	1,559	8/10 4:00	8/10 9:30	
香川県	湊川	湊川	東かがわ市	避難勧告	14,136	33,212	8/9 17:30	8/10 13:15	市全域
香川県	鴨部川	鴨部川	さぬき市	避難勧告	20,668	51,712	8/9 16:50	8/10 12:45	市全域
香川県	新川	新川	三木町	避難勧告	779	1,743	8/9 17:50	8/10 10:00	
宮崎	加江田川	加江田川	宮崎市	勧告	134	200	8/9 5:15	2014/8/9 17:30	
宮崎	広渡川	酒谷川	日南市	勧告	1047	2,001	8/9 5:45	2014/8/9 17:00	
宮崎	市木川	市木川	串間市	勧告	235	500	8/9 5:45	2014/8/9 14:30	
宮崎	耳川	耳川	東臼杵郡諸塚村	準備	—	—	2014/8/8 16:45	2014/8/9 17:35	
宮崎	大淀川	沖水川	北諸県郡三股町	勧告	—	—	2014/8/9 9:45	2014/8/9 16:25	
宮崎	大淀川	沖水川	北諸県郡三股町	準備	—	—	2014/8/9 5:00	2014/8/9 16:25	



宮崎	広渡川	広渡川	日南市	準備	—	—	2014/8/9 8:10	2014/8/9 17:00	
宮崎	小丸川	小丸川	東臼杵郡美郷町	準備	—	—	2014/8/9 6:00	2014/8/9 17:35	
宮崎	耳川	耳川	東臼杵郡椎葉村	準備	—	—	2014/8/9 7:00		
宮崎	市木川、本城川	市木川、本城川	串間市	勧告	—	—	2014/8/9 6:50	2014/8/9 14:30	
宮崎	市木川、本城川	市木川、本城川	串間市	準備	—	—	2014/8/9 6:50	2014/8/9 14:30	
宮崎	耳川	耳川	日向市	準備	—	—	2014/8/9 8:00	2014/8/9 15:00	
宮崎	五ヶ瀬川	五ヶ瀬川	西臼杵郡高千穂町	準備	—	—	2014/8/9 8:00	2014/8/9 17:00	

■ 国交省所有排水ポンプ車等による水防活動状況

<国管理>

●8月7日 12時より前に発生

整備局	水系	河川	市町村	地点		排水P車出動状況		水防団等活動状況
				左右岸	KP	出動数(台)	稼働状況	
東北	岩木川	岩木川	弘前市	左岸	47k/000	1	撤収済	30m3/min
東北	岩木川	岩木川	弘前市	右岸	53k/000	1	撤収済	30m3/min
中国	江の川	馬洗川	三次市	右岸	4.2	1	撤収済	30m3/min
中国	太田川	三篠川	広島市	左岸	2.1	1	撤収済	奥迫川救急内水排水機場に設置 30m3/min
四国	那賀川	桑野川	阿南市	左岸	3k/600	1	撤収済	30m3/min
四国	那賀川	桑野川	阿南市	左岸	4k/300	1	撤収済	30m3/min
四国	那賀川	桑野川	阿南市	右岸	6k/200	1	撤収済	150m3/min
四国	那賀川	桑野川	阿南市	右岸	8k/800	1	撤収済	150m3/min
四国	那賀川	桑野川	阿南市	左岸	3k/200	1	撤収済	30m3/min
四国	吉野川	吉野川	東みよし町	右岸	62k/000	1	撤収済	60m3/min
四国	吉野川	吉野川	東みよし町	右岸	62k/000	1	撤収済	30m3/min
四国	吉野川	吉野川	阿波市	左岸	28k/500	1	撤収済	60m3/min
四国	吉野川	吉野川	阿波市	左岸	38k/500	1	撤収済	30m3/min
四国	吉野川	吉野川	美馬市	右岸	43k/800	1	撤収済	30m3/min
四国	吉野川	吉野川	美馬市	左岸	45k/600	1	撤収済	60m3/min
四国	渡川	後川	四万十市	左岸	1k/100	1	撤収済	30m3/min
四国	仁淀川	日下川	日高村	右岸	14k/500	2	撤収済	30m3/min
四国	仁淀川	仁淀川	土佐市	右岸	0k/200	1	撤収済	30m3/min

●8月7日 12時以降に発生

整備局	水系	河川	市町村	地点		排水P車出動状況		水防団等活動状況
				左右岸	KP	出動数(台)	稼働状況	
北海道	釧路川	釧路川	標茶町	右岸	37.5k	1	撤収済	30m3/min
東北	岩木川	岩木川	弘前市	左岸	47k/000	1	撤収済	30m3/min
近畿	淀川	服部川	伊賀市	右岸	1k600	1	撤収済	30m3/min 10日
近畿	円山川	円山川	豊岡市	右岸	11k	1	撤収済	60m3/min 10日
近畿	淀川	木津川	木津川市	左岸	24k	1	撤収済	60m3/min 10日

近畿	淀川	山科川	京都市	左岸	1k/200-20	1	撤収済	30m3/min	10日
近畿	由良川	由良川	福知山市	右岸	33k	1	撤収済	30m3/min	10日
近畿	由良川	由良川	福知山市	左岸	38k	1	撤収済	30m3/min	10日
近畿	由良川	由良川	福知山市	右岸	45k	1	撤収済	30m3/min	10日
近畿	紀の川	貴志川	紀の川市	左岸	1.5k	1	撤収済	30m3/min	10日
近畿	紀の川	貴志川	岩出市	左岸	0k	1	撤収済	30m3/min	10日
近畿	熊野川	相野谷川	紀宝町	右岸	4k	2	撤収済	30m3/min、60m3/min	10日
四国	物部川	物部川	南国市	右岸	0k/000	1	撤収済	30m3/min	8日
四国	渡川	後川	四万十市	右岸	1k/000	1	撤収済	30m3/min	8日
四国	渡川	中筋川	四万十市	左岸	8k/500	1	撤収済	60m3/min	8日
四国	仁淀川	仁淀川	日高村	右岸	14k/500	1	撤収済	150m3/min	8日
四国	仁淀川	仁淀川	いの町	左岸	9k/800	1	撤収済	60m3/min	8日
四国	肱川	肱川	大洲市	右岸	6k/900	1	撤収済	30m3/min	9日
四国	肱川	矢落川	大洲市	左岸	0k/800	1	撤収済	150m3/min	9日
四国	吉野川	旧吉野川	松茂町	右岸	3k/900	1	撤収済	30m3/min	9日
四国	吉野川	吉野川	阿波市	左岸	28k/500	1	撤収済	150m3/min	9日
四国	那賀川	桑野川	阿南市	左岸	4k/300	1	撤収済	150m3/min	9日
四国	渡川	中筋川	四万十市	左岸	10k/000	1	撤収済	30m3/min	9日
四国	仁淀川	仁淀川	いの町	左岸	7k/000	1	撤収済	30m3/min	9日
四国	渡川	後川	四万十市	右岸	1k/000	1	撤収済	30m3/min	9日
四国	肱川	肱川	大洲市	右岸	12k/500	1	撤収済	30m3/min	9日
四国	肱川	矢落川	大洲市	左岸	0k/800	1	撤収済	30m3/min	9日
四国	仁淀川	仁淀川	いの町	左岸	9k/800	1	撤収済	30m3/min	9日
四国	肱川	矢落川	大洲市	右岸	0k/500	1	撤収済	30m3/min	10日
四国	吉野川	吉野川	美馬市	左岸	46k/600	1	撤収済	60m3/min	10日
四国	吉野川	吉野川	阿波市	右岸	26k/500	1	撤収済	30m3/min	10日
四国	渡川	四万十川	四万十市	左岸	8k/600	1	撤収済	30m3/min	10日
四国	吉野川	吉野川	東みよし市	右岸	62k/000	1	撤収済	60m3/min	10日
四国	吉野川	旧吉野川	北島町	右岸	5k/000	1	撤収済	30m3/min	10日
四国	吉野川	旧吉野川	松茂町	左岸	3k/900	1	撤収済	30m3/min	10日
九州	大淀川	大淀川	都城市	左岸	59k800	1	撤収済	60m3/min	9日
九州	大淀川	大淀川	宮崎市	左岸	13k650	1	撤収済	150m3/min	9日

<都道府県管理河川>

●8月7日 12時より前に発生

都道府県	水系	河川	市町村	地 点		排水P車出動状況		水防団等活動状況
				左右岸	KP	出動数(台)	稼働状況	
北海道	天塩川	智恵文	名寄市	右岸	1.1	1	撤収済	
山口県	小瀬川	瀬田川	和木町	右岸		3	撤収済	30m3/min

●8月7日 12時以降に発生

都道府県	水系	河川	市町村	地 点	排水P車出動状況	水防団等活動状況
------	----	----	-----	-----	----------	----------

都道府県	小 河 川	河 川	市町村	左右岸	KP	出動数 (台)	稼働 状況	小別出動稼働状況
北海道	石狩川	旧豊平川	札幌市	右岸		1	撤収済	60m3/min
三重県	堀切川	堀切川	鈴鹿市			1	撤収済	30m3/min
三重県	志登茂川	志登茂川	津市	右岸		1	撤収済	30m3/min
三重県	宮川	亀谷郡川	伊勢市			1	撤収済	30m3/min
香川県	西汐入川	西汐入川	丸亀市	左岸		1	撤収済	30m3/min 9日

○管理ダム（8月12日5:00 台風第12号・第11号の大雨等による洪水貯留操作が全ダムで終了）

〔洪水貯留操作を実施中のダム なし〕

- 直轄管理なし
- 水資源機構管理なし
- 都道府県管理なし

〔洪水貯留操作を実施した（現在は洪水貯留操作を終了した）ダム 159ダム〕

- 直轄管理30ダム
  - 豊平峡ダム（石狩川水系）
  - 漁川ダム（石狩川水系）
  - 大雪ダム（石狩川水系）
  - 鹿ノ子ダム（常呂川水系）
  - 忠別ダム（石狩川水系）
  - 留萌ダム（留萌川水系）
  - 岩尾内ダム（天塩川水系）
  - 十勝ダム（十勝川水系）
  - 札内川ダム（十勝川水系）
  - 美利河ダム（後志利別川水系）
  - 森吉山ダム（米代川水系）
  - 玉川ダム（雄物川水系）
  - 手取川ダム（手取川水系）
  - 横山ダム（木曾川水系）
  - 蓮ダム（櫛田川水系）
  - 真名川ダム（九頭竜川水系）
  - 九頭竜ダム（九頭竜川水系）
  - 猿谷ダム（新宮川水系）
  - 大滝ダム（紀の川水系）
  - 殿ダム（千代川水系）
  - 八田原ダム（芦田川水系）
  - 尾原ダム（斐伊川水系）
  - 灰塚ダム（江の川水系）
  - 弥栄ダム（小瀬川水系）
  - 長安口ダム（那賀川水系）\*
  - 柳瀬ダム（吉野川水系）
  - 鹿野川ダム（肱川水系）
  - 大渡ダム（仁淀川水系）
  - 中筋川ダム（渡川水系）
  - 大保ダム（大保川水系）
- 水資源機構管理12ダム
  - 岩屋ダム（木曾川水系）
  - 徳山ダム（木曾川水系）
  - 布目ダム（淀川水系）
  - 室生ダム（淀川水系）
  - 青蓮寺ダム（淀川水系）
  - 比奈知ダム（淀川水系）
  - 高山ダム（淀川水系）
  - 一庫ダム（淀川水系）
  - 日吉ダム（淀川水系）

早明浦ダム（吉野川水系）

池田ダム（吉野川水系）

富郷ダム（吉野川水系）

●都道府県管理 117ダム

北海道：有明ダム\*、徳富ダム、愛別ダム、小平ダム、新中野ダム、高見ダム

青森県：小泊ダム、目屋ダム、下湯ダム、飯詰ダム、浅虫ダム、川内ダム

岩手県：入畑ダム、早池峰ダム

宮城県：上大沢ダム、花山ダム

秋田県：素波里ダム、早口ダム、協和ダム、旭川ダム、皆瀬ダム、荻形ダム、森吉ダム、岩見ダム

富山県：利賀川ダム

石川県：小屋ダム、大日川ダム、赤瀬ダム、九谷ダム

岐阜県：阿多岐ダム

三重県：宮川ダム、滝川ダム、君ヶ野ダム

福井県：広野ダム、榎谷ダム、笹生川ダム、龍ヶ鼻ダム

滋賀県：石田川ダム、与呉湖ダム

京都府：畑川ダム、大野ダム

大阪府：挟山池ダム、箕面川ダム

兵庫県：牛内ダム、諭鶴羽ダム、大日ダム、北富士ダム、成相ダム、青野ダム、天王ダム、石井ダム、生野ダム、与布土ダム、みくまりダム

奈良県：岩井川ダム、白川ダム、天理ダム、初瀬ダム

和歌山県：広川ダム、二川ダム、七川ダム、椿山ダム

島根県：銚子ダム

岡山県：津川ダム、八塔寺川ダム

広島県：梶毛ダム、山田川ダム、福富ダム、仁賀ダム、棕梨ダム、野間川ダム、御調ダム、四川ダム

山口県：生見川ダム、中山川ダム、御庄川ダム

徳島県：福井ダム、宮川内ダム、正木ダム\*

香川県：大川ダム、吉田ダム、殿川ダム、内場ダム、粟地ダム、前山ダム、大内ダム、門入ダム、内海ダム、千足ダム、長柄ダム、五郷ダム

愛媛県：山財ダム、黒瀬ダム、鹿森ダム

高知県：坂本ダム、桐見ダム、鎌井谷ダム、鏡ダム\*、永瀬ダム

福岡県：日向神ダム、力丸ダム

佐賀県：横竹ダム、中木庭ダム、矢筈ダム

長崎県：雪浦ダム

大分県：乙見ダム、北川ダム

宮崎県：祝子ダム、田代八重ダム、岩瀬ダム、渡川ダム、松尾ダム、広渡ダム

鹿児島県：大和ダム、川辺ダム

沖縄県：金城ダム、倉敷ダム

\* 直轄管理の長安口ダム（那珂川水系那珂川〈1級〉）、高知県管理の鏡（かがみ）ダム（鏡川水系〈2級〉）、北海道管理の有明ダム（茂築別川（もちくべつがわ）水系〈2級〉）、徳島県管理の正木ダム（勝浦川水系〈2級〉）については、異常洪水時防災操作を実施。

注：異常洪水時防災操作とは、大きな出水によりダムの洪水貯留容量を使い切る可能性が生じたため、ダムに流れ込む量とダムから流す量が同じ量になるように移行する操作です。

○土砂災害

●土砂災害発生状況（8月14日14:00現在）

・土石流等（8月1日～7日発生）

都道府県名	市町村名	人的被害			人家被害			
		死者	行方不明者	負傷者	全壊	半壊	一部損壊	
長野県	1件 池田町	1件	-	-	-	-	-	
兵庫県	1件 南あわじ市	1件	-	-	-	-	-	
島根県	1件 奥出雲町	1件	-	-	-	-	-	
広島県	3件 大竹市	2件	-	-	-	-	-	
	東広島市	1件	-	-	-	-	-	
山口県	7件 岩国市	7件	-	-	-	-	1戸	
徳島県	3件 海陽町	3件	-	-	-	-	-	
香川県	1件 三豊市	1件	-	-	-	-	-	
大分県	1件 佐伯市	1件	-	-	-	-	-	
鹿児島県	3件 鹿児島市	3件	-	-	-	-	-	
合計	21件		名	名	名	戸	戸	1戸

・土石流等（8月8日発生～）

都道府県名	市町村名	人的被害			人家被害			
		死者	行方不明者	負傷者	全壊	半壊	一部損壊	
北海道	1件 函館市	1件	-	-	-	-	1戸	
岐阜県	2件 本巣市	2件	-	-	-	-	-	
兵庫県	4件 神戸市	3件	-	-	-	-	-	
	西宮市	1件	-	-	-	-	-	
香川県	1件 さぬき市	1件	-	-	-	-	-	
愛媛県	1件 西予市	1件	-	-	-	-	-	
合計	9件		名	名	名	戸	戸	1戸

・地すべり（8月1日～7日発生）

都道府県名	市町村名	人的被害			人家被害			
		死者	行方不明者	負傷者	全壊	半壊	一部損壊	
徳島県	2件 三好市	2件	-	-	-	-	-	
高知県	21件 大豊町	20件	-	-	-	-	-	
	高知市	1件	-	-	-	-	-	
合計	23件		名	名	名	戸	戸	戸

・地すべり（8月8日発生～）

都道府県名	市町村名	人的被害			人家被害			
		死者	行方不明者	負傷者	全壊	半壊	一部損壊	
和歌山県	3件 有田市	1件	-	-	-	-	-	
	田辺市	1件	-	-	-	-	-	
	由良町	1件	-	-	-	-	-	
合計	3件		名	名	名	戸	戸	戸

・がけ崩れ（8月1日～7日発生）

都道府県名	市町村名	人的被害			人家被害		
		死者	行方不明者	負傷者	全壊	半壊	一部損壊
青森県	1件 弘前市	1件	-	-	-	-	-
山形県	1件 朝日町	1件	-	-	-	-	-
兵庫県	1件 南あわじ市	1件	-	-	-	-	-
和歌山県	6件 海南市	1件	-	-	-	-	-
	串本町	3件	-	-	-	-	-
	日高川町	1件	-	-	-	-	-
	由良町	1件	-	-	-	-	-
島根県	1件 邑南町	1件	-	-	-	-	-

広島県	6件	廿日市市	1件	-	-	-	-	-	-
		大竹市	3件	-	-	-	-	-	-
		広島市	1件	-	-	-	-	-	-
		庄原市	1件	-	-	-	-	-	-
山口県	34件	岩国市	33件	1名	-	1名	2戸	1戸	4戸
		和木町	1件	-	-	-	-	-	-
徳島県	3件	海陽町	2件	-	-	-	-	-	1戸
		那賀町	1件	-	-	-	-	-	-
愛媛県	3件	大洲市	2件	-	-	-	-	-	-
		内子町	1件	-	-	-	-	-	-
高知県	125件	土佐市	6件	-	-	-	-	-	1戸
		南国市	3件	-	-	-	-	-	-
		大豊町	12件	-	-	-	-	-	3戸
		土佐町	3件	-	-	-	-	-	-
		越後町	2件	-	-	-	-	-	-
		日高村	3件	-	-	-	-	-	1戸
		香美市	5件	-	-	-	-	-	-
		仁淀川町	3件	-	-	-	-	1戸	-
		須崎市	5件	-	-	-	-	-	-
		いの町	5件	-	-	-	-	1戸	-
		四万十町	2件	-	-	-	-	-	-
		中土佐町	2件	-	-	-	-	-	-
		津野町	1件	-	-	-	-	-	-
高知市	73件	-	-	-	-	-	-		
大分県	5件	豊後大野市	1件	-	-	-	-	-	-
		佐伯市	1件	-	-	-	-	-	-
		臼杵市	1件	-	-	-	-	-	-
		大分市	1件	-	-	-	-	-	-
		由布市	1件	-	-	-	-	-	-
宮崎県	2件	宮崎市	1件	-	-	-	-	-	-
		日之影町	1件	-	-	-	-	-	-
鹿児島県	1件	鹿児島市	1件	-	-	-	-	-	
合計 189件				1名	名	1名	2戸	3戸	10戸

・がけ崩れ（8月8日発生～）

都道府県名	市町村名	人的被害			人家被害			
		死者	行方不明者	負傷者	全壊	半壊	一部損壊	
北海道	1件	羅臼町	1件	-	-	-	-	-
石川県	1件	羽咋市	1件	-	-	-	-	-
京都府	1件	亀岡市	1件	-	-	-	-	-
大阪府	5件	柏原市	1件	-	-	-	-	-
		河内長野市	1件	-	-	-	-	4戸
		和泉市	1件	-	-	-	-	-
		岸和田市	1件	-	-	-	-	1戸
		箕面市	1件	-	-	1名	-	-
奈良県	1件	奈良市	1件	-	-	-	-	-
三重県	5件	伊賀市	3件	-	-	-	-	-
		南伊勢町	1件	-	-	-	-	-
		津市	1件	-	-	-	-	-
兵庫県	1件	小野市	1件	-	-	-	-	-
和歌山県	10件	高野町	1件	-	-	-	-	-
		海南市	3件	-	-	-	-	-
		有田市	1件	-	-	-	-	-
		上富田町	1件	-	-	-	-	-
		すさみ町	2件	-	-	-	-	-
		和歌山市	1件	-	-	-	-	-
		紀美野町	1件	-	-	-	-	-
鳥取県	1件	南部町	1件	-	-	-	-	-
島根県	1件	雲南市	1件	-	-	-	-	-

広島県	3件	福山市	2件	-	-	-	-	-	-
		呉市	1件	-	-	-	-	-	1戸
徳島県	4件	吉野川市	1件	-	-	-	-	-	-
		徳島市	1件	-	-	-	-	-	-
		東みよし町	1件	-	-	-	1戸	-	-
		美馬市	1件	-	-	-	-	-	-
愛媛県	5件	今治市	1件	-	-	-	-	-	-
		松山市	1件	-	-	-	-	-	-
		西予市	1件	-	-	-	-	-	-
		新居浜市	1件	-	-	-	-	-	-
高知県	1件	津野町	1件	-	-	-	1戸	-	-
		竹田市	1件	-	-	-	-	-	1戸
大分県	4件	由布市	1件	-	-	-	-	-	-
		豊後大野市	2件	-	-	-	-	-	-
		椎葉村	1件	-	-	-	-	-	-
宮崎県	8件	日南市	6件	-	-	-	-	-	1戸
		宮崎市	1件	-	-	-	-	-	-
合計		52件		名	名	1名	2戸	戸	8戸

●土砂災害警戒情報の発表状況及び土砂災害に関わる避難勧告等の状況(8月14日14:00現在)

- ・土砂災害警戒情報 現時点の発表なし

土砂災害警戒情報				避難勧告等情報						
都道府県	市町村	発表日時	解除日時	地区	避難の状況			発令日時	解除日時	備考
					避難準備 避難勧告 避難指示	対象 世帯数	対象人数			
徳島県	三好市	8月02日 13時54分	8月06日 14時40分	山城町(上名)	避難勧告	9	18	8月06日 12時15分		
				西祖谷山村(西岡)	避難指示	2	4	8月07日 11時00分		
		8月09日 21時20分	8月10日 17時10分	山城町(下名)	避難勧告	13	27	8月10日 13時30分	8月11日 17時00分	
				東祖谷山村(和田)	避難勧告	3	5	8月10日 13時00分	8月11日 17時00分	
				井川、東祖谷、西祖谷	避難準備			8月09日 21時40分	8月10日 17時30分	
徳島県	神山町	8月09日 06時50分	8月10日 21時35分	広野	避難指示	1	1	8月09日 16時41分		
				広野	避難勧告	28	80	8月10日 1時35分	8月10日 09時00分	
高知県	大豊町	8月03日 06時40分	8月06日 16時48分	全域	避難勧告	2,435	4,400	8月02日 23時00分	8月10日 13時00分	
				寺内	避難指示	21	39	8月05日 5時40分	8月10日 16時50分	
		8月10日 01時37分	8月10日 12時04分	大平、怒田	避難指示	14	23	8月05日 5時40分		
高知県	高知市	8月03日 04時50分	8月05日 20時40分	土佐山菖蒲	避難指示	1	4	8月9日 15時00分		
				鏡的淵(小塩団地)	避難指示	12	34	8月7日 20時30分		
広島県	大竹市	8月06日 02時40分	8月06日 13時15分	白石、立戸	避難勧告	33	70	8月06日 05時50分	8月10日 10時30分	
				立戸	避難勧告	9	13	8月06日 05時50分	8月12日 14時00分	
和歌山県	海南市	8月10日 09時35分	8月10日 14時15分	日方の一部	避難勧告	11	30	8月09日 09時22分		

兵庫県	西宮市	8月09日 09時10分	8月09日 14時00分	塩瀬町名塩(武 田尾)	避難指示	2	7		8月10日 20時15分		
		8月10日 09時45分	8月10日 21時40分	花の峯7・8番一 部	避難勧告	17	50	8月10日 14時45分			

○水管理・国土保全局所管の海岸保全施設の被災状況等（8月14日14:00現在）

●8月7日 12時以降発生

都道府県	市町村	海岸名	被害状況等	備考
高知県	高知市	こうちかいが 高知海岸	坂路一部損壊	・背後地への一般被害なし
高知県	高知市	こうちかいが 高知海岸	突堤ブロッカー部沈下	・背後地への一般被害なし
高知県	南国市	こうちかいが 高知海岸	護岸（パラペット部）一部損壊	・背後地への一般被害なし
高知県	南国市	こうちかいが 高知海岸	離岸堤（8基）沈下	・背後地への一般被害なし
高知県	室戸市	いわとかいが 岩戸海岸	護岸被災L=約50m	・背後地への一般被害なし
高知県	安田町	たのかいが 田野海岸	護岸被災L=約50m	・背後地への一般被害なし
高知県	安芸市	にしはまかいが 西浜海岸	離岸堤（1基）沈下 消波ブロック流出L=約30m	・背後地への一般被害なし
愛媛県	今治市	ふるくぶかいが 古国分海岸	護岸（パラペット部）倒壊L=100m	・背後地への一般被害はなし
宮崎県	宮崎市	みやざきかいが 宮崎海岸	埋設護岸一部変状	・背後地への一般被害はなし

○道路（8月14日13:00現在）

○道路（8月14日13:00現在）

【高速道路】

被災による通行止め：なし

○印は規制中箇所

路線名	区間名	被災状況	備考

【有料道路】

被災による通行止め：なし

○印は規制中箇所

路線名	区間名	被災状況	備考

【直轄国道】

被災による通行止め：なし

○印は規制中箇所

路線名	区間名	被災状況	備考



【補助国道】

被災による通行止め：10区間

○印は規制中箇所

路線名	区間名	被災状況	備考
○国道157号	岐阜 ケンモトス シ ネオ クロツ モトスシ オオ 岐阜県本巣市根尾黒津～本巣市大 ガワラ 河原	土砂流出	・通行止開始日時：8月11日17:00～ ・人身物損なし、孤立なし、迂回路あり
○国道163号	ミエケン ツシ ミサトチヨウ キタナガノ イガ シ 三重県津市美里町北長野～伊賀市 カミアフ 上阿波	路面陥没	・通行止開始日時：8月11日15:30～ ・人身あり(3名)、物損あり(普通車3台)、孤立なし、迂回路なし
○国道367号	シガケン タカシマン クツキ トチユウ 滋賀県高島市朽木栃生	路肩崩落	・通行止開始日時：8月10日22:00～ ・人身物損なし、孤立なし、迂回路あり
○国道477号	オオサカフ トヨ ノ チョウヨシカフ ノ セ チョウノ マ イナ 大阪府豊能町吉川～能勢町野間稲 シ 地	法面崩壊	・通行止開始日時：8月10日14:10～ ・人身物損なし、孤立なし、迂回路あり
○国道425号	ナラケン トツカウムラ シゲサト 奈良県十津川村重里	法面崩壊	・通行止開始日時：8月10日9:30～ ・人身物損なし、孤立なし、迂回路あり
○国道424号	ワカヤマ ケンアリダガワチヨウシガミ ミネ 和歌山県有田川町西ヶ峯	法面崩壊	・通行止開始日時：8月9日10:00～ ・人身物損なし、孤立なし、迂回路あり
○国道438号	トクシマケンミマシ コヤダイラ アザカワカミ ミヨシシ 徳島県美馬市木屋平字川上～三好 ヒガシイヤ スゲオイ 市東祖谷菅生	法面崩壊	・通行止開始日時：8月11日15:00～ ・人身物損なし、孤立なし、迂回路あり
国道494号	コウチケン タカオカゲンサガワチヨウ カフノウチグミ 高知県高岡郡佐川町川の内組	路側決壊	・通行止開始日時：8月 3日10:30～ ・人身物損なし、孤立なし、迂回路あり ・通行止解除日時：8月13日19:00
○国道439号	コウチケン シマントシ イサイハラ 高知県四万十市伊才原	道路陥没	・通行止開始日時：8月10日6:05～ ・人身物損なし、孤立なし、迂回路あり
○国道493号	コウチケン アキ タキタガワムキヲナベ ワダ 高知県安芸郡北川村平鍋～和田	法面崩壊	・通行止開始日時：8月10日12:00～ ・人身物損なし、孤立なし、迂回路あり 【孤立情報】：8月10日12:00～ ・1地区10世帯27名 ・ライフライン確保、食料・水をヘリで搬送済み(5日分) ・14日8時より、迂回路として林道経由で昼間のみ 緊急車両の通行可
○国道197号(旧道)	オオイトケンオオイトシ サガノセキ 大分県大分市佐賀関	法面崩落	・通行止開始日時：8月2日18:00～ ・人身物損なし、孤立なし、迂回路あり

【都道府県・政令市道】 (105区間)

8月13日 7:00

(計128区間)

8月14日 13:00

(計105区間)

・北海道	6区間 (法面崩落等3、路肩崩壊等2、路面冠水)	⇒	・北海道	5区間 (法面崩落等3、路肩崩壊等2)
・三重県	10区間 (路面冠水、法面崩落等9)	⇒	・三重県	3区間 (法面崩落等)
・兵庫県	8区間 (法面崩落等5、路肩崩壊3)	⇒	・兵庫県	5区間 (法面崩落等3、路肩崩壊2)
・和歌山県	7区間 (法面崩落等3、路肩崩壊等4)	⇒	・和歌山県	5区間 (法面崩落等2、路肩崩壊3)
・京都府	5区間 (法面崩落等2、路肩崩壊、落石等2)	⇒	・京都府	5区間 (法面崩落等2、路肩崩壊、落石等2)
・奈良県	3区間 (法面崩落等2、路肩崩壊)	⇒	・奈良県	3区間 (法面崩落等2、路肩崩壊)
・京都市	9区間 (法面崩落等3、路肩崩壊4、倒木2)	⇒	・京都市	10区間 (法面崩落等3、路肩崩壊5、倒木2)
・神戸市	7区間 (法面崩落等)	⇒	・神戸市	4区間 (法面崩落等)
・島根県	3区間 (路肩崩壊2、落石)	⇒	・島根県	3区間 (路肩崩壊2、落石)
・広島県	8区間 (法面崩落等)	⇒	・広島県	6区間 (法面崩落等)
・山口県	3区間 (法面崩落等)	⇒	・山口県	3区間 (法面崩落等)
・徳島県	6区間 (法面崩落等4、路面陥没2)	⇒	・徳島県	7区間 (法面崩落等4、路面陥没3)
・香川県	3区間 (法面崩落等)	⇒	・香川県	3区間 (法面崩落等)
・愛媛県	7区間 (法面崩落等6、路面陥没)	⇒	・愛媛県	5区間 (法面崩落等4、路面陥没)
・高知県	33区間 (法面崩落等27、倒木3、路面陥没3)	⇒	・高知県	29区間 (法面崩落等24、倒木2、路面陥没3)
・宮崎県	5区間 (路肩崩壊3、法面崩落等2)	⇒	・宮崎県	4区間 (路肩崩壊3、法面崩落等)
・大分県	5区間 (落石、倒木、法面崩落等2、路肩崩壊)	⇒	・大分県	5区間 (落石、倒木、法面崩落等2、路肩崩壊)

上記のほか、高知県の安芸市道で1区間(法面崩落)、奈半利町道で1区間(法面崩落)、北海道の名寄市道1区間(橋台背面洗掘)、美深町道2区間(法面崩落、橋台背面洗掘)、北見市道1区間(人道橋流出)について被災報告あり。

【孤立情報：1地区】

<8/7 12:00以前発生：なし>

道路名：町道立川ウラノタニ線（継続：土砂崩落）  
地区名：高知県大豊町 浦の谷地区（2世帯3名）  
状況：孤立解消

<8/7 12:00以降発生：1地区>

道路名：国道493号  
地区名：高知県安芸郡北川村平鍋地区（10世帯27名）  
状況：ライフライン確保、食料・水をヘリで搬送済み（5日分）、  
14日8時より、迂回路として林道経由で昼間のみ緊急車両の通行可

道路名：県道大久保伊尾木線（土砂崩落）  
市道安明寺古井線、市道古井別役線（土砂崩落）  
地区名：高知県安芸市大井地区（26世帯35名）、別役地区（3世帯4名）  
状況：ライフラインは別役地区で停電中、電話不通（衛星電話により連絡可能）  
その他確保、物資等をヘリで搬送済み、緊急車両通行可

○道路名：町道宇川線  
地区名：高知県安芸郡奈半利町宇川地区（1世帯3名）  
状況：ライフライン確保、徒歩の通行可能

○鉄道関係（8月14日 14:00現在）

1事業者 1路線 運転休止

事業者名	線名	運転休止区間	運転休止		運転再開	主な被害状況等
JR東日本	五能線	岩館駅～深浦駅間	8/6	4:54		岩館駅～大間越駅間、道床流出 白神岳登山口駅～松神駅間、 護岸流出

○自動車関係（8月14日14:00現在）

●8月7日 12時より前に発生

【バス関係】

・現時点において被害情報なし

【トラック関係】

・現時点において被害情報なし

【バスターミナル】

・現時点において被害情報なし

【自動車道関係】

・現時点において被害情報なし

【整備事業関係】

- ・高知県内の1事業場において浸水
- ・徳島県内の9事業場において浸水
- ・山口県内の11事業場において浸水

●8月7日 12時以降に発生

【バス関係】

・現時点において被害情報なし

【トラック関係】

・現時点において被害情報なし

【バスターミナル】

・現時点において被害情報なし

【自動車道関係】

事業者名	路線名	被害状況
津峯観光株式会社	津乃峰スカイライン	11日12時より営業再開
新若草山自動車道株式会社	新若草山道	10日15時より営業再開
新若草山自動車道株式会社	高円山道	11日9時より営業再開
芦有ドライブウェイ株式会社	芦有ドライブウェイ	10日11時より通行止め (10日21時より芦屋～奥池間営業再開)
株式会社プリンスホテル	万座ハイウェイ	11日20時より一部（三原料金所～万座温泉）通行止め

【整備事業関係】

- ・ 栃木県内の2事業場において突風により作業場の一部破損、預かり車両が一部損傷
- ・ 高知県内の4事業場において浸水
- ・ 徳島県内の1事業場において浸水

○海事関係（8月14日14:00現在）

- 8月7日 12時より前に発生
  - ・ 所管施設等で被害情報なし。
- 8月7日 12時以降に発生
  - ・ 所管施設等で被害情報なし。
  - ・ 1事業者1航路で運休中。1事業者1航路で運航再開。

事業者名	航路名	運航状況
シライイン(株)	青森～佐井	運航再開
熊野交通(株)	熊野川水域	運休

○港湾関係（海岸保全施設を含む）（8月14日14:00現在）

- 8月7日 12時より前に発生
  - ・ 現時点において被害情報なし
- 8月7日 12時以降に発生

都道府県名	管理者名	港格	港湾名	地区名	被害状況	備考
兵庫県	兵庫県	重要	東播磨港	二見地区	浮棧橋（クリーンはりま係船棧橋）の陸側の浮棧橋係留アンカー切断と、浮棧橋への渡橋が落下	浮棧橋は、直轄保有施設 8/12 仮復旧完了
広島県	呉市	地方	蒲刈港		棧橋の一部沈没	呉市蒲刈町大浦 対応状況：立入禁止 港湾台帳上の名前：大浦さん橋
大阪府	大阪市	国際戦略	大阪港	北港南地区	汚濁防止膜本体、フロート及び部品の各一部が損傷	直轄工事中施設
兵庫県	神戸市	国際戦略	神戸港	ポートアイランド地区	ポートアイランド物揚場① 上部工滑動(約11m)	
和歌山県	和歌山県	国際拠点	和歌山下津港	青岸地区	直轄庁舎（和歌山港湾事務所青岸分室）の外周フェンスが一部倒壊（約20m）	
和歌山県	和歌山県	国際拠点	和歌山下津港	本港地区	防波堤消波ブロックの法崩れ（数量確認中）	直轄工事中施設
鳥取県	境港管理組合	重要	境港	外港昭和北地区	上屋の壁面の一部波板破損	コンパネで応急処置済み
岡山県	笠岡市	地方	豊浦港		浮き棧橋の渡橋固定チェーンの破損	立ち入り防止措置済み
香川県	香川県	重要	高松港	玉藻地区	護岸防波の張石（60cm×40cm）約70枚が飛散	港湾管理者に安全対策を講じるよう指示済み
香川県	香川県	重要	高松港	玉藻地区	棧橋の屋根の一部が飛散	飛散した屋根を撤去し、安全対策済み
高知県	高知県	地方	室津港	室津地区	防波堤（I）の消波ブロックが被災（約30m区間）	
高知県	高知県	地方	下田港	港口地区	防波堤ケーソン1函に穴（提頭函から2函目）、2函滑動（提頭函と2函目）	
高知県	高知県	地方	三崎港	三崎地区	標識灯1基流失	

高知県	高知県	地方	奈半利港	奈半利地区	緩傾斜堤ブロックに小規模な剥がれあり	
三重県	三重県	重要	津松阪港	浦新田地区	防波堤の損傷	
三重県	三重県	重要	津松阪港	中川原・乙部地区海岸	漂着流木	
三重県	三重県	重要	津松阪港	阿漕・藤枝・米津地区海岸	漂着流木	
三重県	三重県	重要	津松阪港	香良洲地区海岸	漂着流木	
兵庫県	神戸市	国際戦略	神戸港	ポートアイランド(第2期)地区	附帯施設(潜堤)フィルターユニットの破損	
大阪府	大阪市	国際戦略	大阪港	南港地区	護岸背後の柵が損壊	
兵庫県	神戸市	国際戦略	神戸港	西部工区地区	長田港南防波堤消波ブロック崩壊(約30m)	
兵庫県	神戸市	国際戦略	神戸港	六甲アイランド南地区	第7防波堤上部工流失(約1.500m)	
兵庫県	神戸市	国際戦略	神戸港	須磨地区	須磨港南防波堤消波ブロック崩壊(約30m)	
兵庫県	神戸市	国際戦略	神戸港	須磨地区	須磨海浜前離岸堤上部工流出(約7.5m)	
兵庫県	神戸市	国際戦略	神戸港	須磨地区	須磨南ハーバー東波除堤本土工滑動(約20cm)	
兵庫県	神戸市	国際戦略	神戸港	六甲アイランド南地区	神戸沖埋立処分場護岸水叩き舗装ずれ(舗装コンクリート板2枚)	
愛媛県	新居浜港務局	重要	新居浜港	本港地区	西防波堤及び東防波堤で、石積斜面堤(※石の代わりに「からみ=鉋滓」を使用)の「からみ」が飛ばされている。	
高知県	高知県	重要	高知港	三里地区	防波堤(東第一)のケーソン2函(中詰が吸い出し)	今後、潜水士による詳細調査を実施
兵庫県	兵庫県	国際戦略	津名港	志築地区	防波堤のケーソンが移動	
和歌山県	和歌山県	地方	日置港		航路、泊地が埋そく	詳細確認中 水位が下がり次第、調査・測量を実施
高知県	高知県	重要	高知港	三里地区	崖壁(-12m)エプロン舗装が浮き上がり	
宮崎県	宮崎県	重要	細島港	白浜地区	崖壁(-6.5m)エプロン舗装が沈下	工事中の施設のため港湾利用に支障なし 手戻りとして申請予定

沖縄県	沖縄県	地方	北大東港	江崎地区	係船浮標(1基)係船部(マークーイ)が消失	係船浮標の本体部(水中パイ)まで消失しているかは現時点で不明
-----	-----	----	------	------	-----------------------	--------------------------------

○航空関係 (8月14日14:00現在)

- 8月7日 12時より前に発生
  - ・現時点において空港施設等被害情報及び欠航便情報なし
- 8月7日 12時以降に発生
  - ・現時点において空港施設等被害情報及び欠航便情報なし

○物流関係 (8月14日14:00現在)

- 8月7日 12時より前に発生
  - ・現時点において被害情報なし
- 8月7日 12時以降に発生
  - ・【営業倉庫】  
高知県3件、徳島県2県 施設一部破損 (窓、シャッター等)
  - ・【トラックターミナル】  
四国トラックターミナル施設一部損壊 (屋根、窓の破損)

○下水道 (8月14日14:00現在)

- 8月7日 12時より前に発生
  - ・高知県須崎市のマンホール (雨水) 3箇所破損。
  - ・山口県和木町の瀬田中継ポンプ場が冠水により稼働停止。仮設ポンプ設置により仮復旧済み。
  - ・三重県伊賀市上野万町地内の都市下水路左岸の法面崩壊 (L=約20m)。大型土のう設置済み。
- 8月7日 12時以降に発生
  - ・三重県津市美里町内のマンホールポンプ制御盤の破損に伴うポンプの機能停止。現在、応急対応中。
  - ・突風に伴い、高知県香南市岸本浄化センター管理棟等損傷。

○公園 (8月14日14:00現在)

- 8月7日 12時より前に発生
  - ・日峯大神子広域公園 (徳島県小松島市) :
    - ・園路谷側の法面崩壊箇所あり。→園路全線の通行止めを解除。被災箇所は片側通行規制。
    - ・遊歩道の埋塞箇所あり。→遊歩道の一部通行止め。
  - ・吉野川運動公園 (徳島県三好市) : 広場の洗掘、駐車場の舗装流失、給水施設等の破損。
  - ・吉香公園 (山口県岩国市) : 噴水のポンプ室の浸水による設備の故障。
  - ・蜂ヶ峯総合公園 (山口県和木町) : 園路及び法面崩壊箇所あり。→全面通行規制。
  - ・亀居公園 (広島県大竹市) : 法面崩壊4箇所あり。→崩落箇所の土砂撤去及び応急措置済み。
- 8月7日 12時以降に発生
  - ・臼杵石仏公園 (大分県臼杵市) : 石仏覆屋基礎下の法面崩壊 (人的被害はなし)。→シートによる応急措置済み。
  - ・武庫川河川敷緑地 (兵庫県伊丹市) : 広場の洗掘及び土砂等の堆積。
  - ・猪名川河川敷緑地 (兵庫県伊丹市) : 広場の洗掘及び土砂等の堆積。
  - ・東久代公園 (兵庫県川西市) : 広場へ土砂等の堆積。
  - ・城山公園 (愛媛県宇和島市) : 本丸跡の石垣及び法面崩落箇所あり。
  - ・長尾総合公園 (香川県さぬき市) : 遊歩道及び法面崩壊箇所あり。→遊歩道の通行止め。
  - ・的場公園 (広島県竹原市) : 園路の法面崩壊箇所あり。→立入禁止措置。
  - ・猪名川運動公園 (大阪府池田市) : 広場の土砂流出及び堆積。
  - ・大和川河川敷公園 (大阪府八尾市) : 広場の土砂流出及び堆積。
  - ・上米公園 (宮崎県三股町) : 法面崩壊箇所あり。
  - ・前川親水公園 (徳島県阿南市) : 棧橋型園路の流出。
  - ・牧岡公園 (大阪府東大阪市) : 園路の法面崩壊箇所あり。→立入禁止措置及び応急措置済み。
  - ・千里緑地 (大阪府豊中市) : 法面崩壊箇所あり。→大型土のうによる応急措置済み。
  - ・津之江公園 (大阪府高槻市) : 広場部分に土砂堆積。
  - ・武庫川河川敷公園 (兵庫県宝塚市) : 公園施設等 (サッカーコート・植栽) 流出及び埋没あり。

- ・武庫川河川敷緑地（兵庫県尼崎市）：洗掘及び流木等の堆積。
- ・有馬川緑道（兵庫県西宮市）：公園敷の流出。
- ・桂川緑地上野橋東詰公園（京都府京都市）：漂流物の堆積、河川敷の洗掘等。
- ・桂川緑地離宮前公園（京都府京都市）：漂流物の堆積、広場表層の洗掘等。
- ・桂川緑地（京都府京都市）：漂流物の堆積、グラウンド表層の洗掘等。
- ・久世橋西詰公園（京都府京都市）：漂流物の堆積、広場におけ土砂堆積。
- ・桂川緑地久我橋東詰公園（京都府京都市）：運動場等における表層の流出、土砂堆積。
- ・宇治川公園（京都府京都市）：グラウンド、通路等への土砂堆積。
- ・十勝川水系緑地（北海道帯広市）：緑地及び園路内への流木堆積。
- ・鴨川公園（京都府京都市）：グラウンドへの土砂堆積。
- ・桂川運動公園（京都府京都市）：漂流物の堆積、公園内表土の洗掘等。
- ・桂川河川敷公園（京都府大山崎町）：公園内土砂流出。
- ・木津川河川敷運動広場（京都府城陽市）：公園内表土流出及び土砂堆積等。
- ・木津川河川敷運動広場（京都府久御山町）：野球場及び球技場表土の流出、漂流物の堆積等。
- ・かわきた自然運動公園（京都府八幡市）：野球場内表土の流出等。
- ・川口市民運動公園（京都府八幡市）：野球場内表土の流出等。
- ・田辺木津川運動公園（京都府京田辺市）：グラウンド・野球場への土砂堆積等。
- ・草内木津川運動公園（京都府京田辺市）：野球場等への土砂堆積等。

○宅地（8月14日14:00現在）

- 8月7日 12時より前に発生
  - ・現時点において被害情報なし
- 8月7日 12時以降に発生
  - ・現時点において被害情報なし

○公営住宅関連（8月14日14:00現在）

- 8月7日 12時より前に発生
  - ・公営住宅 被害数値は累計
 

徳島県	床上浸水46戸、床下浸水101戸
高知県	床上浸水3戸、床下浸水6戸、漏電1戸、雨漏り8戸、雨水流入による浄化槽漏水1件、 落雷による温水器基盤破損1戸、土砂によるガスボンベ庫とガス管破裂・駐輪場破損・物置崩壊1件 団地裏擁壁崩れ1件
広島県	床下浸水13戸
青森県	床下浸水8戸
- 8月7日 12時以降に発生
 

徳島県	床上浸水43戸、床下浸水65戸
高知県	断水2件、雨漏り2戸、屋根の一部破損2件等
福井県	屋根の一部破損3戸
京都府	屋根の一部破損1戸等
兵庫県	床下浸水6戸、外壁破損6戸、雨漏り64件、屋根の一部破損3件、隔壁板破損9件等
大阪府	雨漏り174戸、屋根の一部破損1件、隔壁板破損4件等
和歌山県	雨漏り6件、屋根の一部破損1件
鹿児島県	雨樋破損3棟等
愛知県	屋根の一部破損1件、隔壁板破損4件等
三重県	屋根の一部破損1件、隔壁板破損3件等

○官庁施設（8月14日14:00現在）

- 8月7日 12時より前に発生
  - ・現時点において被害情報なし
- 8月7日 12時以降に発生
  - ・北海道開発局管内3施設において漏水等。
  - ・中部地方整備局管内3施設において漏水や窓ガラス破損。
  - ・近畿地方整備局管内9施設において漏水やシャッター破損等。
  - ・四国地方整備局管内4施設において漏水等。

○観光関係（8月14日14:00現在）

●8月7日 12時より前に発生

- ・現時点において被害情報なし

●8月7日 12時以降に発生

- ・三重県津市の登録旅館1件が一部浸水被害発生。8月10日臨時休業となった。  
8月11日より通常営業

問合先：水管理・国土保全局防災課 佐々木
代 表：03-5253-8111 内線35-822
直 通：03-5253-8461

## 台風第12号及び第11号による被害状況等について(第17報) (7月30日～8月11日までの大雨等による災害)

※ これは速報であり、数値等は今後も変わることがある。

※下線部は、前回からの変更箇所。

平成26年8月14日  
21時00分現在  
内閣府

### 1. 気象状況（気象庁）

#### (1) 気象の概況等

##### 【台風第12号や前線等関連】

○7月30日3時にフィリピンの東の海上で発生した台風第12号は、31日から8月1日にかけて沖縄本島地方に最も接近したのち、暴風域を伴いながら東シナ海を北上し、4日3時に黄海で熱帯低気圧に変わった。

○7月30日頃から、北日本や西日本で雨の日が多くなっており、特に四国地方では、降り始めからの雨量が1,000ミリを超える等、8月の月降水量（平年値）の2～4倍となっている所がある。

○前線や南からの暖かく湿った空気の影響で、5日夜から中国地方や東北地方で大雨となり、特に山口県では、局地的に1時間に100ミリを超える猛烈な雨の降った所がある。

##### 【台風第11号や前線等関連】

○7月29日12時にマリアナ諸島付近で発生した台風第11号は、強い勢力で日本の南海上を北上し、暴風域を伴って8月7日に大東島地方に接近した。台風は強い勢力を維持したまま比較的ゆっくりとした速度で北上し、10日6時過ぎに高知県安芸市付近に上陸した後、次第に速度を速めながら四国地方、近畿地方を通過した。その後、台風は暴風域を伴ったまま日本海を北上し、11日9時に温帯低気圧に変わった。

○この期間、前線が西日本の日本海側から北日本にかけて停滞し、前線に向かって台風周辺の湿った空気が流れ込んだ。

○このため、西日本から北日本の広い範囲で大雨となった。特に、高知県では7日から11日までの総降水量が多いところで1,000ミリを超えるなど、四国地方から東海地方にかけて総降水量が600ミリを超える大雨となった。また、大気の状態が非常に不安定となり、栃木県等で、竜巻などの激しい突風が吹いた。

○栃木県鹿沼市、壬生町、栃木市において、10日11時30分頃から50分頃、竜巻が発生し、強さは藤田スケールでF1（風速が毎秒33～49メートル）と推定した。



## (2) 大雨等の観測状況

(台風第12号や前線等関連) 7月30日0時~8月6日24時

### ・1時間降水量

徳島県	海陽	87.0ミリ	2日16時25分まで
徳島県	蒲生田	86.0ミリ	2日14時24分まで
高知県	繁藤	81.0ミリ	2日20時12分まで
高知県	本山	78.0ミリ	3日9時09分まで
宮崎県	えびの	77.0ミリ	31日15時51分まで
徳島県	木頭	76.5ミリ	1日21時05分まで
高知県	高知	74.0ミリ	3日7時20分まで
徳島県	日和佐	73.0ミリ	2日12時41分まで
山口県	岩国	71.0ミリ	6日5時51分まで
高知県	佐川	69.0ミリ	3日4時54分まで
大分県	犬飼	69.0ミリ	2日19時55分まで
宮崎県	北方	69.0ミリ	2日18時13分まで

### ・24時間降水量

高知県	佐川	606.5ミリ	3日11時40分まで
高知県	繁藤	568.0ミリ	3日7時30分まで
高知県	鳥形山	566.5ミリ	3日3時40分まで
高知県	本山	563.0ミリ	4日4時00分まで
高知県	船戸	522.0ミリ	3日4時00分まで
高知県	本川	491.5ミリ	3日4時40分まで
徳島県	蒲生田	491.0ミリ	2日23時20分まで
徳島県	福原旭	462.0ミリ	2日20時00分まで
徳島県	海陽	446.5ミリ	3日11時20分まで
高知県	高知	426.5ミリ	4日6時20分まで

### ・期間降水量

高知県	繁藤	1383.0ミリ
高知県	本山	1204.0ミリ
高知県	鳥形山	1146.5ミリ
高知県	船戸	917.5ミリ
高知県	大柘	897.0ミリ
高知県	佐川	895.5ミリ
高知県	高知	879.0ミリ
高知県	本川	852.0ミリ
高知県	池川	798.0ミリ
高知県	後免	774.5ミリ

### ・最大風速

鹿児島県	笠利	29.7m/s	(南)	1日8時49分
鹿児島県	沖永良部	28.0m/s	(南南西)	1日12時30分
鹿児島県	天城	26.7m/s	(南)	1日12時32分
沖縄県	宮城島	24.3m/s	(南西)	1日10時48分
沖縄県	那覇	22.9m/s	(南西)	1日11時14分
沖縄県	安次嶺	22.9m/s	(南西)	1日11時09分
沖縄県	名護	22.8m/s	(南)	1日11時21分
沖縄県	北原	21.0m/s	(南西)	1日11時51分
沖縄県	慶良間	20.7m/s	(南西)	1日11時59分
沖縄県	南大東	20.2m/s	(南南東)	31日23時49分

・最大瞬間風速

鹿児島県	笠利	38.1m/s	(南)	1日9時13分
鹿児島県	沖永良部	37.6m/s	(南南西)	1日12時08分
沖縄県	宮城島	35.2m/s	(南南西)	1日10時44分
沖縄県	那覇	34.2m/s	(南西)	1日10時58分
鹿児島県	天城	34.0m/s	(南)	1日12時36分
沖縄県	名護	32.8m/s	(南南西)	1日11時34分
沖縄県	奥	31.9m/s	(南南西)	1日11時47分
沖縄県	南大東	31.0m/s	(南)	31日23時45分
鹿児島県	名瀬	29.9m/s	(南東)	1日5時01分
沖縄県	安次嶺	29.8m/s	(南西)	1日10時47分

(台風第11号や前線等関連 8月7日0時~8月11日24時)

・1時間降水量

三重県	尾鷲	85.0ミリ	9日12時16分まで
高知県	魚梁瀬	80.5ミリ	10日0時43分まで
三重県	宮川	76.0ミリ	9日13時07分まで
高知県	須崎	75.0ミリ	10日3時42分まで
三重県	藤坂峠	72.5ミリ	9日15時18分まで
千葉県	東庄	71.5ミリ	10日3時21分まで
石川県	羽咋	70.5ミリ	8日4時49分まで
宮崎県	深瀬	70.5ミリ	9日3時42分まで
岐阜県	樽見	69.0ミリ	10日15時10分まで
和歌山県	色川	68.0ミリ	9日5時18分まで

・24時間降水量

高知県	魚梁瀬	862.0ミリ	10日8時50分まで
高知県	船戸	674.0ミリ	10日4時40分まで
高知県	鳥形山	593.5ミリ	10日4時50分まで
徳島県	福原旭	569.5ミリ	10日8時40分まで
徳島県	木頭	551.5ミリ	10日8時50分まで
高知県	窪川	526.0ミリ	10日4時10分まで
三重県	宮川	474.0ミリ	10日11時00分まで
高知県	大正	451.5ミリ	10日4時00分まで
三重県	白山	449.5ミリ	10日4時00分まで
高知県	梶原	430.0ミリ	10日4時30分まで

・期間降水量

高知県	魚梁瀬	1081.0ミリ
高知県	船戸	918.5ミリ
高知県	鳥形山	905.0ミリ
徳島県	福原旭	817.0ミリ
徳島県	木頭	731.5ミリ
高知県	窪川	680.5ミリ
三重県	宮川	662.5ミリ
和歌山県	本宮	651.5ミリ
高知県	大正	600.0ミリ
高知県	佐川	558.0ミリ

・最大風速

高知県	室戸岬	42.1m/s	(南西)	10日 6時 36分
和歌山県	友ヶ島	36.6m/s	(南)	10日 10時 18分
沖縄県	北大東@	32.3m/s	(北北東)	7日 15時 03分
沖縄県	旧東	31.6m/s	(北)	7日 15時 10分
兵庫県	神戸空港	30.8m/s	(南)	10日 11時 20分
沖縄県	南大東	29.2m/s	(北西)	7日 19時 01分
鹿児島県	屋久島	26.6m/s	(北)	9日 5時 15分
兵庫県	明石	26.0m/s	(南南西)	10日 11時 10分
和歌山県	和歌山	26.0m/s	(南)	10日 10時 11分
大阪府	関空島	25.6m/s	(南)	10日 10時 55分

・最大瞬間風速

高知県	室戸岬	52.5m/s	(南東)	10日 4時 35分
沖縄県	北大東@	47.3m/s	(北北東)	7日 14時 50分
沖縄県	旧東	47.3m/s	(北)	7日 15時 10分
和歌山県	友ヶ島	44.8m/s	(南南東)	10日 9時 21分
沖縄県	南大東	44.5m/s	(北)	7日 15時 53分
徳島県	蒲生田	44.0m/s	(東南東)	10日 7時 40分
兵庫県	神戸空港	40.6m/s	(南)	10日 11時 11分
和歌山県	和歌山	40.2m/s	(南南西)	10日 10時 03分
徳島県	海陽	39.2m/s	(南南東)	10日 7時 02分
高知県	清水	38.2m/s	(東北東)	9日 21時 41分

@ 集計期間内に欠測している時間帯がある観測所。

(3) 波浪の観測状況

(台風第11号や前線等関連 8月7日0時～8月11日24時)

・波浪最高値

【国土交通省港湾局所管】

高知県	高知港	8.8m	10日 1時 20分
和歌山県	潮岬	8.2m	10日 7時 20分
高知県	室津港	7.6m	10日 2時 40分
高知県	上川口港	7.2m	9日 22時 00分
鹿児島県	志布志港	6.1m	8日 18時 00分
GPS 波浪計	高知西部沖	11.3m	9日 19時 40分
GPS 波浪計	和歌山南西沖	8.4m	10日 7時 20分
GPS 波浪計	宮崎日向沖	7.8m	9日 13時 40分
GPS 波浪計	三重尾鷲沖	7.8m	10日 10時 40分
GPS 波浪計	伊勢湾口沖	6.5m	10日 13時 20分

(4) 潮位の観測状況

(台風第11号や前線等関連 8月7日0時～8月11日24時)

・最高潮位(波浪の影響による短周期変動を除去した値)

【気象庁所管】

高知県	高知	標高	2.2m	10日 4時 40分
-----	----	----	------	------------

2. 人的・物的被害の状況<8月1日以降> (消防庁調べ：8月14日17:00現在)

都道府 県名	人的被害				住家被害						非住家被害	
	死者	行方 不明者	負傷者		全壊	半壊	一部 破損	床上 浸水	床下 浸水	合計	公共 建物	その他
			重傷	軽傷								
人	人	人	人	棟	棟	棟	棟	棟	棟	棟	棟	
北海道							4	17	71	92		
青森県				1				21	75	96		
岩手県							1			1		
秋田県							1	1	13	15		
茨城県				1					4	4		
栃木県				2		5	234			239		237
群馬県							1			1		
千葉県									4	4		
神奈川県				1								
新潟県								1	49	50		
石川県									5	5		
福井県				1								
岐阜県				4			6			6		
愛知県	1		2	9			13	3	1	17		1
三重県			2	5		1	26	18	195	240		2
滋賀県				3					1	1		
京都府				2			18	21	83	122		
大阪府			1	4			10		4	14		
兵庫県				9	1	1	54	29	296	381		
奈良県							1	2	69	72		
和歌山県	1	0	2	2			5	9	293	307	1	8
鳥取県									2	2		
島根県	1								2	2		
岡山県							1		62	63		
広島県			2	1			6	3	22	31		
山口県	2		2	3	3	3	15	129	364	514	3	1
徳島県	1			1	1		60	722	1,815	2,598		5
香川県				5	1	1	1	1	12	16		3
愛媛県				2			4		1	5		
高知県			1	6	3	1	138	556	776	1,474	17	131
熊本県									1	1		
大分県				3								
宮崎県			1	6			6		2	8	1	4
鹿児島県			1	3			15		1	16		1
沖縄県							3			3		
合計	6	0	14	74	9	12	623	1,533	4,223	6,400	22	393

※栃木県については、8月10日に発生した突風被害によるもの。

<死者の状況> (消防庁調べ：8月14日17:00現在)

【愛知県】扶桑町において、落雷により心肺停止となっていた17歳男性の死亡を確認  
(8月7日)

【和歌山県】8月10日に和歌山市の海水浴場で流され行方不明となっていた、40歳男性が発見され、  
死亡を確認。(8月12日)

- 【島根県】奥出雲町において、増水した川に流され行方不明となっていた 87 歳男性が発見され、死亡を確認。(8月6日)
- 【山口県】岩国市において、土砂崩れに巻き込まれ行方不明となっていた 29 歳男性が発見され、同日、死亡を確認。(8月6日)
- 岩国市において、行方不明となっていた 72 歳女性の死亡を確認。(8月9日)
- 【徳島県】美馬市において、増水した川に流され行方不明となっていた40歳男性が発見され、死亡を確認。(8月4日)

<行方不明者の状況> (消防庁調べ：8月14日17:00現在)

- ・現時点において、行方不明者情報なし。

### 3. 避難状況 (消防庁調べ：8月14日17:00現在)

#### (1) 避難指示・避難勧告発令状況 (8月1日以降に発令されたもの)

- ・避難指示：延べ 約25万世帯、約60万人
- ・避難勧告：延べ 約93万世帯、約215万人

※一部重複を含む(同地域において、避難勧告から避難指示への切り替えや、避難指示から避難勧告への切り替えが行われた場合等)

#### (2) 避難指示・避難勧告発令状況 (8月14日17:00現在で発令中のもの)

- ・避難指示：29世帯65人 (徳島県三好市、高知県高知市、高知県大豊町)
- ・避難勧告：29世帯68人 (兵庫県西宮市、和歌山県海南市、広島県大竹市、徳島県三好市)

#### (参考)

- ①台風第11号等に伴う大雨等による避難状況について (8月8日以降に発令されたもの及び8月8日時点で継続中のもの)
  - ※詳細は「別紙1」のとおり
- ②台風第12号等に伴う大雨等による避難状況について (8月1日~8月7日に発令されたもの)
  - ※8月8日時点で継続中のものについては、①、②双方に計上。詳細は「別紙2」のとおり

#### (3) 孤立の状況

##### 【高知県】

(消防庁調べ：8月5日現在)

高知市工石山青少年の家に滞在していた小学生など 78 名が、県道の崩落及び雨量制限による通行止めにより孤立。

- ・高知県と高知市が連携し、物資を搬送。(8月4日)
- ・県道の規制解除により孤立解消 (8月5日)

(内閣府調べ 8月14日17:00現在)

- ・高知県 3市町村 (安芸市、奈半利町、北川村) で 14世帯 34人が孤立 (通信手段及び食料等は確保済み)

##### 【山口県】 (内閣府調べ：8月6日現在)

くがぐんわきちょう  
玖珂郡和木町瀬田において、大雨による土砂崩れが発生し、瀬田川が氾濫するとともに道路が寸断され、住民 100 世帯が孤立。(8月6日)

- ・自衛隊の災害派遣により住民避難支援活動を実施。→解消。(8月6日)

#### 4. その他被害の状況

(1) 土砂災害（国土交通省調べ：8月14日14:00現在）

##### ○土石流等

<8月1日～7日発生> (9県 21件)

- ・長野県 1件 (池田町 1)
- ・兵庫県 1件 (南あわじ市 1)
- ・島根県 1件 (奥出雲町 1)

---

- ・広島県 3件 (大竹市 2、東広島市 1)
- ・山口県 7件 (岩国市 7)
- ・徳島県 3件 (海陽町 3)
- ・香川県 1件 (三豊市 1)
- ・大分県 1件 (佐伯市 1)
- ・鹿児島県 3件 (鹿児島市 3)

<8月8日～発生> (5道県 9件)

- ・北海道 1件 (函館市 1)
- ・岐阜県 2件 (本巣市 2)
- ・兵庫県 4件 (神戸市 3、西宮市 1)
- ・香川県 1件 (さぬき市 1)
- ・愛媛県 1件 (西予市)

##### ○地すべり

<8月1日～7日発生> (2県 23件)

- ・徳島県 2件 (三好市 2)
- ・高知県 21件 (大豊町 20、高知市 1)

<8月8日発生～> (1県 3件)

- ・和歌山県 3件 (有田市 1、田辺市 1、由良町 1)

##### ○がけ崩れ

<8月1日～7日発生> (13県 189件)

- ・青森県 1件 (弘前市 1)
- ・山形県 1件 (朝日町 1)
- ・兵庫県 1件 (南淡路市 1)
- ・和歌山県 6件 (海南市 1、串本町 3、日高川町 1、由良町 1)
- ・島根県 1件 (邑南町 1)
- ・広島県 6件 (廿日市市 1、大竹市 3、広島市 1、庄原市 1)
- ・山口県 34件 (岩国市 33、和木町 1)
- ・徳島県 3件 (海陽町 2、那賀町 1)
- ・愛媛県 3件 (大洲市 2、内子町 1)
- ・高知県 125件 (土佐市 6、南国市 3、大豊町 12、土佐町 3、越知町 2、日高村 3、  
香美市 5、仁淀川村 3、須崎市 5、いの町 5、四万十町 2、  
中土佐町 2、津野町 1、高知市 73)
- ・大分県 5件 (豊後大野市 1、佐伯市 1、臼杵市 1、大分市 1、由布市 1)
- ・宮崎県 2件 (宮崎市 1、日之影町 1)
- ・鹿児島県 1件 (鹿児島市 1)

<8月8日～発生> (16道府県 52件)

- ・北海道 1件 (羅臼町 1)
- ・石川県 1件 (羽咋市 1)
- ・京都府 1件 (亀岡市 1)
- ・大阪府 5件 (柏原市 1、河内長野市 1、和泉市 1、岸和田市 1、箕面市 1)
- ・奈良県 1件 (奈良市 1)
- ・三重県 5件 (伊賀市 3、南伊勢町 1、津市 1)
- ・兵庫県 1件 (小野市 1)
- ・和歌山県 10件 (高野市 1、海南市 3、有田市 1、上富田町 1、すさみ町 2、和歌山市 1、紀美野町 1)
- ・鳥取県 1件 (南部町 1)
- ・島根県 1件 (雲南市 1)
- ・広島県 3件 (福山市 2、呉市 1)
- ・徳島県 4件 (吉野川市 1、徳島市 1、東みよし町 1、美馬市 1)
- ・愛媛県 5件 (今治市 1、松山市 1、西予市 1、新居浜市 1、大洲市 1)
- ・高知県 1件 (津野町 1)
- ・大分県 4件 (竹田市 1、由布市 1、豊後大野市 2)
- ・宮崎県 8件 (椎葉村 1、日南市 6、宮崎市 1)

(2) 河川 (国土交通省調べ：8月14日14:00現在)

○国管理河川の出水状況

- ・現在、計画高水位を超えている河川 なし
- ・現在、はん濫危険水位を超えている河川 なし
- ・現在、避難判断水位を超えている河川 なし
- ・現在、はん濫注意水位を超えている河川 なし

(3) ライフライン

○電力 (経済産業省調べ：8月14日17:00現在)

- ・北海道電力(株) (8月14日16:30時点)
  - ①停電戸数：0戸 (延べ停電数 約7,069戸)
- ・東北電力(株) (8月14日16:30時点)
  - ①停電戸数：0戸 (延べ停電数 約25,660戸)
- ・東京電力(株) (8月14日16:30時点)
  - ①停電戸数：0戸 (延べ停電数 約15,500戸)
- ・中部電力(株) (8月14日16:30時点)
  - ①停電戸数：約10戸 (延べ停電数 約30,820戸)
  - ②現在の停電地域：岐阜県本巣市
  - ③主な設備被害：土砂崩れ・倒木による電柱折損、高圧線断混線
  - ④復旧見通し：道路が土砂崩れで現地立入禁止。停電しているのは住居等(常時在宅無)であり、長期間停電することについて説明済み。
- ・北陸電力(株) (8月14日16:30時点)
  - ①停電戸数：0戸 (延べ停電数 約710戸)
- ・関西電力(株) (8月14日16:30時点)
  - ①停電戸数：0戸 (延べ停電数 約105,280戸)
- ・中国電力(株) (8月14日16:30時点)
  - ①停電戸数：0戸 (延べ停電数 約16,000戸)

- ・四国電力(株) (8月14日 16:30 時点)
  - ①停電戸数： 約 20 戸→0 戸 (延べ停電数 約 165, 265 戸)
- ・九州電力(株) (8月14日 16:30 時点)
  - ①停電戸数： 0 戸 (延べ停電数 約 81, 800 戸)
- ・沖縄電力(株) (8月14日 16:30 時点)
  - ①停電戸数： 0 戸 (延べ停電数 約 800 戸)

○都市ガス (経済産業省調べ：8月14日 17:00 現在)

- ・現時点において、被害情報なし。

○水道 (厚生労働省調べ：8月14日 16:00 現在)

- ・断水状況

① (12号被害)

県、市町村名	最大断水戸数	現在の断水戸数	断水期間	被害状況
【鹿児島】 大和村[奄美大島] (簡易水道)	210戸	0戸	H26. 8. 1~8. 2	配水管破損 (復旧済)
【高知】 高知市 (土佐山平石地区簡易水道)	62戸	0戸	H26. 8. 3~8. 7	取水施設の埋塞 土砂撤去により復旧完了。 (復旧済)
須崎市 (上水道)	3戸	0戸	H26. 8. 3	空気弁の破損 (復旧済)
須崎市 (吾桑簡易水道)	3戸	0戸	H26. 8. 3	配水管の破損 (復旧済)
大豊町 (東豊永簡易水道)	81戸	81戸	H26. 8. 5~	土砂崩れ、地滑り等発生 仮配管準備中
大豊町 (大杉簡易水道)	35戸	1戸	H26. 8. 5~	配水管の破損 (34戸は復旧済)
大豊町 (下の土居簡易水道)	98戸	12戸	H26. 8. 3~	配水管の破損 断水中の12戸は自己水 源で対応中
大豊町 (川戸簡易水道)	36戸	0戸	H26. 8. 7~ 8. 10	配水管の破損 (復旧済)
【山口】 岩国市[室の木地区] (上水道)	15戸	0戸	H26. 8. 6	配水管の破損 (復旧済)
岩国市[小瀬地区] (上水道)	68戸	0戸	H26. 8. 6	漏水を確認 (復旧済)
和木町 (和木簡易水道)	680戸	0戸	H26. 8. 7~8. 8	濁水が発生 浄水場の清掃等実施後給水 再開 (復旧済)
【北海道】 下川町 (下川町簡易水道)	1, 571戸	0戸	H26. 8. 5~8. 6	濁水が発生し、取水停止 (復旧済)
剣淵町 (剣淵町簡易水道)	0戸	0戸	H26. 8. 6	濁水が発生 (復旧済)
	計 2, 862 戸	計 94 戸		



② (11号被害)

県、市町村名	最大 断水戸数	現在の 断水戸数	断水期間	被害状況
【高知】 四万十町 (窪川上水道)	2,539戸	2,539戸 (一部解除)	H26.8.10～ (8.11 一部解除)	河川氾濫により浄水場浸水 (電気計装設備等が損壊、 8/16日処に仮運転) 一部地区の断水を解除 (一部解除に伴う復旧 戸数等は不明)
香美市 (別府簡易水道)	26戸	0戸	H26.8.10 ～8.11	取水施設の閉塞 仮設配管による取水を実施 (復旧済)
香美市 (西川簡易水道)	34戸	0戸	H26.8.10 ～8.11	道路崩壊等による配水管 破損(復旧済)
室戸市 (上水道)	853戸	0戸	H26.8.10	停電によるポンプ停止 (復旧済)
室戸市(佐喜浜簡易水道)	588戸	0戸	H26.8.10	停電によるポンプ停止 (復旧済)
室戸市(尼崎簡易水道)	54戸	0戸	H26.8.10	停電によるポンプ停止 (復旧済)
室戸市(崎山簡易水道)	73戸	0戸	H26.8.10	停電によるポンプ停止 (復旧済)
室戸市(中の川簡易水道)	46戸	0戸	H26.8.10	停電によるポンプ停止 (復旧済)
室戸市(西山簡易水道)	60戸	0戸	H26.8.10	停電によるポンプ停止 (復旧済)
室戸市(中川内簡易水道)	46戸	0戸	H26.8.10	停電によるポンプ停止 (復旧済)
室戸市(羽根簡易水道)	878戸	0戸	H26.8.10	停電によるポンプ停止 (復旧済)
四万十市 (江川崎簡易水道)	139戸	139戸	H26.8.10～	取水施設故障 四万十川増水のため調査 不能 (8/16日処に近隣簡水より 配管予定)
佐川町 (簡易水道)	0戸	0戸	H26.8.11～	取水口付近で土砂崩れが 発生したため、断水は行わ ず水質調査中 (復旧済) 自衛隊に給水支援を要請 ※断水には至らず
【三重】 伊賀市(上水道)	10戸	0戸	H26.8.9	水管橋(空気弁)破損 (復旧済)
【徳島】 那賀町 (延野簡易水道事業)	290戸	0戸	H26.8.10～ 8.12	浄水施設浸水によるポン プ故障 (復旧済)
【大阪】 和泉市(上水道)	84戸	84戸	H26.8.9～	河川が氾濫し土砂が混入 濁水発生のため断水
【兵庫】 淡路市大町畑 (淡路広域水道企業団)	4戸	0戸	H26.8.10	道路崩落により配水管破 損(復旧済)
淡路市高山 (淡路広域水道企業団)	10戸	0戸	H26.8.10	道路崩落により配水管破 損(復旧済)

洲本市五色町広石 (淡路広域水道企業団)	11戸	0戸	H26.8.10	道路崩落により配水管破損(復旧済)
洲本市納 (淡路広域水道企業団)	供給地域一帯	0戸	H26.8.10	洪水により水管橋破損(復旧済) 対象戸数は調査中
南あわじ市灘吉野 (淡路広域水道企業団)	150戸	0戸	H26.8.10	洪水により水管橋破損(復旧済)
猪名川町 (上水道)	20戸	0戸	H26.8.10	地滑りによる配水管破損(復旧済)
【京都】 南丹市 (知井簡易水道)	100戸	0戸	H26.8.11	増水による取水不良(取水口の閉塞) (復旧済)
南丹市 (美山中央簡易水道)	160戸	0戸	H26.8.11	増水による取水不良(取水口の閉塞) (復旧済)
【奈良】 十津川村 (永井地区簡易水道)	29戸	0戸	H26.8.10	増水により仮取水升、仮設導水管流出 取水地点を変更して臨時的に対応し、復旧(復旧済)
十津川村 (重里地区簡易水道)	20戸	0戸	H26.8.10	仮取水升流出 別水源で臨時的に対応し復旧 (煮沸処理等飲用制限あり)
十津川村 (玉垣内地区飲料水供給施設)	30戸	0戸	H26.8.9~10	濁水が発生 (復旧済)
	計 6,454戸	計 2,762戸		※【高知】四万十町の一部解除対象戸数、【京都】南丹市の対象戸数は除く

・ 応急給水

- 高知県四万十町で応急給水(自衛隊の支援あり、1 m<sup>3</sup>×4台)

給水拠点4ヶ所、各戸にペットボトル配布

資機材(日本水道協会): 給水タンク 1.5m<sup>3</sup>×6基、水槽 1m<sup>3</sup>×5基、給水袋 6L×800袋、追加の給水袋 2,000袋を配布

窪川病院に対しては、バイパス配管で対応

仁井田簡水から浄水を給水し一部断水解除

南部簡水から生活用水(飲用外)を給水

※ケーブルTV及び町内放送により周知

- 高知県四万十市、大豊町で応急給水を実施
- 大阪府 和泉市 給水車にて対応

○ 通信関係の状況(総務省調べ: 8月14日 15:00 現在)

	事業者	被害状況等
固定電話	NTT 東日本	・被害なし。
	NTT 西日本	・復旧済み。
	NTT コミュニケーションズ	・被害なし。
	KDDI	・被害なし。
	ソフトバンクテレコム	・被害なし。
電	NTT ドコモ	・復旧済み

KDDI (au)	・1局→復旧済み（高知県：1局→復旧）が停波。
ソフトバンクモバイル	・1局→復旧済み（徳島県：1局→復旧）が停波。
ワイモバイル	（携帯電話）復旧済み。 （PHS）被害なし。
UQコミュニケーションズ*	・7→4局（東京都：1局、愛知県：1局→復旧、大阪府：1局、兵庫県3局→1局、徳島県：1局）が停波。
ワイレスステップラニグ*	・被害なし。

○放送関係の状況（総務省調べ：8月14日15:00現在）

<テレビジョン>

- ・現時点において被害なし

(4) 道路（国土交通省調べ：8月14日13:00現在）

- ・高速道路の通行止め状況：なし
- ・直轄国道の被災による通行止め状況：なし
- ・都道府県管理国道の通行止め状況 10 区間

○印は規制中箇所

路線名	区間名	被災状況	備考
○ 国道 157 号	ギフ ケンモトス シ ネオ 岐阜県本巣市根尾 クロツ モトスシ 黒津～本巣市 オオガワラ 大河原	土砂流出	・通行止開始日時：8月11日17:00～ ・人身物損なし、孤立なし、迂回路あり
○ 国道 163 号	ミエケン ツシ ミサトチヨウ 三重県津市美里町 キタナガノ イガ シ 北長野～伊賀市 カミアフ 上阿波	路面陥没	・通行止開始日時：8月11日15:30～ ・人身あり(3名)、物損あり(普通車3台)、孤立なし、迂回路なし
○ 国道 367 号	シガケン タカシマシ クツキ 滋賀県高島市朽木 トチュウ 栃生	路肩崩落	・通行止開始日時：8月10日22:00～ ・人身物損なし、孤立なし、迂回路あり
○ 国道 477 号	オオサカフ トヨ ノ チョウヨシカフ 大阪府豊能町吉川 ノ セ チョウノ マ イナジ ～能勢町野間稲地	法面崩壊	・通行止開始日時：8月10日14:10～ ・人身物損なし、孤立なし、迂回路あり
○ 国道 425 号	ナラケン トツカワムラ 奈良県十津川村 シゲサト 重里	法面崩壊	・通行止開始日時：8月10日9:30～ ・人身物損なし、孤立なし、迂回路あり
○ 国道 424 号	ワカヤマ ケン 和歌山県 アリダガワチヨウニシガミネ 有田川町 西ヶ峯	法面崩壊	・通行止開始日時：8月9日10:00～ ・人身物損なし、孤立なし、迂回路あり
○ 国道 438 号	トクシマケンミマシ 徳島県 美馬市 コヤダイラアザカワカミ 木屋平字 川上～ ミヨシシ ヒガシイヤ 三好市東祖谷 スゲオイ 菅生	法面崩壊	・通行止開始日時：8月11日15:00～ ・人身物損なし、孤立なし、迂回路あり
国道 494 号	コウチケン タカオカゲンサガワ 高知県高岡郡佐川町	路側決壊	・通行止開始日時：8月 3日10:30～ ・人身物損なし、孤立なし、迂回路あり ・通行止解除日時：8月13日19:00

○ 国道 439 号	コウチケン シマントシ 高知県四万十市 イサイバラ 伊才原	道路陥没	・通行止開始日時:8月10日6:05～ ・人身物損なし、孤立なし、迂回路あり
○ 国道 493 号	コウチケンアキ グン 高知県安芸郡 キタガワムラヒラナベ 北川村 平鍋～ ワダ 和田	法面崩壊	・通行止開始日時:8月10日12:00～ ・人身物損なし、孤立なし、迂回路あり 【孤立情報】:8月10日12:00～ ・1 地区 10 世帯27名 ・ライフライン確保、食料・水をヘリで搬送済み(5日分) ・14日8時より、迂回路として林道経由で昼間のみ緊急車両の通行可
○ 国道 197 号(旧道)	オオイトケンオオイトシ 大分県 大分市 サガノセキ 佐賀関	法面崩落	・通行止開始日時:8月2日18:00～ ・人身物損なし、孤立なし、迂回路あり

・ 都道府県道等の通行止め状況

現在、105 区間で通行止め

- ・ 北海道 5 区間 (法面崩落等 3、路肩崩壊等 2)
- ・ 三重県 3 区間 (法面崩落等 3)
- ・ 兵庫県 5 区間 (法面崩落等 3、路肩崩壊 2)
- ・ 和歌山県 5 区間 (法面崩落等 2、路肩崩壊等 3)
- ・ 京都府 5 区間 (法面崩落等 2、路肩崩壊、落石等 2)
- ・ 奈良県 3 区間 (法面崩落等 2、路肩崩壊)
- ・ 京都市 10 区間 (法面崩落等 3、路肩崩壊 5、倒木 2)
- ・ 神戸市 4 区間 (法面崩落等 4)
- ・ 島根県 3 区間 (路肩崩壊 2、落石)
- ・ 広島県 6 区間 (法面崩落等 6)
- ・ 山口県 3 区間 (法面崩落等 3)
- ・ 徳島県 7 区間 (法面崩落等 4、路面陥没 3)
- ・ 香川県 3 区間 (法面崩落等 3)
- ・ 愛媛県 5 区間 (法面崩落等 4、路面陥没 1)
- ・ 高知県 29 区間 (法面崩落等 24、倒木 2、路面陥没 3)
- ・ 宮崎県 4 区間 (路肩崩壊 3、法面崩落等 1)
- ・ 大分県 5 区間 (落石 1、倒木 1、法面崩落等 2、路肩崩壊 1)

(5) 交通機関

○ 鉄道 (国土交通省調べ : 8月14日14:00現在)

・ 現在、1 事業者 1 路線で運転休止

事業者名	線 名	運転休止区間	運転休止		運転再開	主な被害状況等
JR東日本	五能線	岩館駅～深浦駅間	8/6	4:54		岩館駅～大間越駅間、道床流出 白神岳登山口駅～松神駅間、護岸流出

(6) 医療施設 (厚生労働省調べ : 8月14日16:00現在)

- ・ 高知県で 4 か所被災 (床上浸水、雨漏り、断水等、人的被害なし)
- ・ 山口県で 1 か所被災 (床上浸水、人的被害なし)
- ・ 徳島県で 2 か所被災 (床上浸水、床下浸水、人的被害なし)

(7) 社会福祉施設 (厚生労働省調べ : 8月14日16:00現在)

- ・ 北海道で 2 カ所被災 (床上浸水、人的被害なし)
- ・ 神奈川県で 4 カ所被災 (雨漏り、人的被害なし)

- ・愛知県で 21 カ所被災（備品の破損、雨漏り等、人的被害なし）
- ・兵庫県で 37 カ所被災（床上浸水、テラスの破損等、人的被害なし）
- ・三重県で 29 カ所被災（床下浸水、雨漏り等、人的被害なし）
- ・京都府で 6 カ所被災（雨漏り等、人的被害なし）
- ・和歌山県で 1 カ所被災（床上浸水、人的被害なし）
- ・山口県で 4 カ所被災（床上浸水、人的被害なし）
- ・徳島県で 11 カ所被災（床上浸水、倒木による屋根破損等、人的被害なし）
- ・高知県で 57 カ所被災（床上浸水、断水等、人的被害なし）

(8) 文教施設等（文部科学省調べ：8月14日15:00現在）

○人的被害

- ・愛知県扶桑町において、落雷により心肺停止となっていた高校2年生の男子生徒の死亡を確認（8月7日）

○物的被害

都道府県名	国立学校施設 (校)	公立学校施設 (校)	私立学校施設 (校)	社会教育・体育、 文化施設等(施設)	文化財等 (件)	独立行政法人等 (施設)	計
北海道	1	15		1			17
青森県	1						1
茨城県		1					1
栃木県		2					2
埼玉県				1			1
福井県					1		1
岐阜県				1			1
愛知県	2						2
三重県		4		1	1		6
滋賀県				4	3		7
京都府		10		7	1		18
兵庫県	2			4	3	1	10
奈良県	1	14		1	1		17
和歌山県	1	2	4		6		13
岡山県		3			1		4
広島県					2		2
山口県		3		4			7
徳島県	2	4					6
香川県					4		4
愛媛県					1		1
高知県	2	76		8			86
大分県		4			5		9
宮崎県	2	3					5
鹿児島県		7		1			8
計	14	148	4	33	29	1	229
1道1府22県	大学 10 高専 4	小 73 中 42 高 28 特別 4  その他 1	幼 2  高 1  短大 1	社教 11 青少 5 社体 16 文化 1	重文(建) 11 登録(建) 1 国宝(美) 1  特史 1 史跡 8 名勝 3  天然 1 伝建 1 その他 2	独法 1	

- ・学校敷地の斜面崩れ（一部）、床上浸水、ガラスの破損、屋根材の破損等

## (9) 農林水産関係 (農林水産省調べ : 8月14日15:00現在)

区分	主な被害	被害数	被害地域 (現在38道府県から報告あり)
農作物等	農作物の損傷	20,795ha	北海道、青森県、宮城県、秋田県、福島県、石川県、福井県、岐阜県、三重県、滋賀県、京都府、兵庫県、奈良県、和歌山県、広島県、山口県、徳島県、香川県、高知県、大分県、宮崎県、鹿児島県、沖縄県
	家畜の斃死	29,457羽	秋田県、和歌山県、高知県、宮崎県
	農業用ハウス等の損壊	3,150件	北海道、青森県、岩手県、秋田県、福島県、石川県、岐阜県、三重県、滋賀県、京都府、大阪府、兵庫県、奈良県、和歌山県、広島県、徳島県、香川県、高知県、大分県、宮崎県、鹿児島県
	畜舎等の損壊	63件	京都府、兵庫県、和歌山県、徳島県、香川県、高知県
	共同利用施設の損壊	19件	愛知県、滋賀県、兵庫県、徳島県、高知県
農地・農業用施設	農地の損壊	1,227箇所	北海道、岩手県、秋田県、長野県、福井県、三重県、滋賀県、京都府、大阪府、兵庫県、奈良県、和歌山県、島根県、岡山県、広島県、山口県、徳島県、香川県、愛媛県、高知県、福岡県、佐賀県、長崎県、大分県、宮崎県、鹿児島県
	農業用施設の損壊	634箇所	北海道、秋田県、長野県、福井県、三重県、滋賀県、京都府、大阪府、兵庫県、奈良県、和歌山県、島根県、広島県、山口県、徳島県、香川県、愛媛県、高知県、長崎県、大分県、宮崎県、鹿児島県、沖縄県
水産関係	林地荒廃	116箇所	北海道、青森県、秋田県、長野県、静岡県、岐阜県、三重県、京都府、大阪府、兵庫県、和歌山県、広島県、山口県、徳島県、愛媛県、高知県、熊本県、大分県、宮崎県
	治山施設	16箇所	北海道、青森県、秋田県、静岡県、三重県、高知県、長崎県、鹿児島県
	林道施設等	727箇所	北海道、青森県、秋田県、石川県、山梨県、静岡県、三重県、滋賀県、和歌山県、鳥取県、広島県、山口県、徳島県、香川県、愛媛県、高知県、福岡県、熊本県、大分県、宮崎県、鹿児島県、沖縄県
	特用林産施設等	15箇所	栃木県、石川県、和歌山県、徳島県
水産関係	漁船	41隻	宮城県、石川県、香川県、高知県、長崎県、宮崎県
	養殖施設	3件	香川県、高知県
	漁港施設	6漁港	香川県、愛媛県、高知県
	共同利用施設	9件	滋賀県、奈良県、和歌山県、宮崎県

注：被害については、現時点で判明しているものを記載しており、引き続き調査中。

## (10) その他

## ○がれき等災害廃棄物の発生状況 (環境省調べ : 8月14日16:00現在)

・現在、発生状況の詳細を調査中。

※北海道、青森県、栃木県、千葉県、京都府、兵庫県、岡山県、山口県、徳島県、高知県で被害情報あり。

## ○廃棄物処理施設の被災状況 (環境省調べ : 8月14日16:00現在)

・兵庫県宝塚市におけるリサイクル処理施設で被害報告あり (施設は稼働中)。

・広島県広島中央環境衛生組合における最終処分場で被害報告あり (施設は稼働中)。

## 5. 政府の主な対応

### (1) 官邸の対応

- ・台風第12号に関する官邸情報連絡室設置（8月3日11:00）
- ・台風第12号に関する官邸情報連絡室を、台風第12号及び第11号に関する官邸情報連絡室に改称（8月7日11:10）

### (2) 総理指示

- ・平成26年台風第11号接近に伴い、安倍内閣総理大臣から以下の指示が発せられた（8月8日11:00）

1. 大雨、暴風、高波等に関する情報提供を国民に対し、適時的確に行うこと
2. 関係省庁が緊密に連携し、住民の避難支援等の事前対策に万全を期すこと
3. 政府の総力を挙げて、災害応急対策に万全を尽くすこと

### (3) 政府調査団の派遣

- ・西村内閣府副大臣（防災担当）を団長とする政府調査団を徳島県及び高知県へ派遣（8月11日～13日）
- ・亀岡内閣府大臣政務官を団長とする政府調査団を栃木県へ派遣（8月11日）

### (4) 関係省庁災害警戒会議等の開催

- ・亀岡内閣府大臣政務官（防災担当）出席のもと、関係省庁災害警戒会議を開催し、今後の気象状況の見通し及び各省庁の対応状況について情報共有を行った（8月3日12:30）。
- ・古屋内閣府特命担当大臣（防災）、松本内閣府大臣政務官出席のもと、第2回関係省庁災害警戒会議を開催し、今後の気象状況の見通し及び各省庁の対応状況について情報共有を行った（8月4日10:00）。
- ・古屋内閣府特命担当大臣（防災）、松本内閣府大臣政務官出席のもと、関係省庁災害対策会議を開催し、今後の気象状況の見通し及び被害状況並びに各省庁の対応状況について情報共有を行うとともに以下のとおり確認した（8月6日17:30）。

○台風第12号から続く大雨への対応にあたって、台風第11号の接近が予想されていることを踏まえ、以下のとおり、地方公共団体と連携しながら、関係省庁一体となって、対応に万全を期することとする。

- 1 被害状況等の迅速な把握、関係省庁間での情報共有に努め、行方不明者の捜索を含む災害応急対策に全力を挙げること
- 2 被災した地域における被害の拡大防止に努めるとともに、必要に応じて、応急復旧等、適切な対応を取ること
- 3 新たな人的被害の防止に向け、大雨や土砂災害に関する情報提供を国民に対し、適時的確に行うこと
- 4 災害対策基本法改正の趣旨を踏まえ、地方公共団体との連携を密にし、避難のための適切な助言を行うこと

- ・古屋内閣府特命担当大臣（防災）、亀岡内閣府大臣政務官出席のもと、第2回関係省庁災害対策会議を開催し、今後の気象状況の見通し及び被害状況並びに各省庁の対応状況について情報共有を行った。（8月8日10:00）
- ・古屋内閣府特命担当大臣（防災）、西村内閣府副大臣、松本内閣府大臣政務官出席のもと、第3回関係省庁災害対策会議を開催し、今後の気象状況の見通し及び被害状況並びに各省庁の対応状況について情報共有を行った。（8月10日10:00）
- ・古屋内閣府特命担当大臣（防災）、西村内閣府副大臣、亀岡内閣府大臣政務官出席、松本内

閣府大臣政務官出席のもと、第4回関係省庁災害対策会議を開催し、今後の気象状況の見通し及び被害状況並びに各省庁の対応状況について情報共有を行った。(8月11日10:00)

#### (5) 災害救助法の適用

- ・台風第12号による大雨等により、高知県において住家に多数の被害が生じたため。  
高知県：吾川郡いの町（あがわぐんいのちょう）(8月3日適用)
- ・台風第11号により、多数の者が生命又は身体に危害を受け、又は受けるおそれが生じており、継続的に救助を必要としているため。  
高知県：高知市、長岡郡大豊町（ながおかぐんおおとよちょう）  
高岡郡四万十町（たかおかぐんしまんとちょう）(8月9日適用)  
徳島県：那賀郡那賀町（なかぐんなかちょう）(8月9日適用)

#### (6) 被災者生活再建支援法の適用

- ・高知県：吾川郡いの町（8月3日適用）
- ・徳島県：那賀郡那賀町（8月9日適用）

#### (7) 自衛隊の災害派遣

##### 【北海道における水防活動】

- ・北海道知事から水防活動に係る災害派遣要請（8月5日12:10）
- ・北海道留萌郡小平町において水防活動を実施（8月5日13:04）  
[派遣規模] 人員 約20名  
車 両 5両  
排水ポンプ 3台  
[撤収要請] 8月5日15:55

##### 【山口県における住民避難支援及び行方不明者捜索活動】

- ・山口県知事から住民避難支援に係る災害派遣要請（8月6日6:54）
- ・岩国市 新港町 における土砂災害による行方不明者捜索に係る追加要請（8月6日10:27）
- ・岩国市において行方不明者捜索活動を実施（8月6日）
- ・和木町において住民避難支援活動（道路啓開、給水支援）を実施（8月6日～8日）  
[派遣規模] 人員 延べ約220名  
車 両 延べ 48両  
[撤収要請] 8月8日20:11

##### 【高知県における給水支援に係る災害派遣】

- ・高知県知事から第50普通科連隊長に対し、災害派遣要請（8月10日8:00）
- ・第50普通科連隊（人員約10名、車両約10両（うち水トレーラー4両を含む））が現地に向け出発。事後、給水支援（四万十町）を実施。（8月10日9:35）
- ・高知県高岡郡佐川町において、大雨による水源池の濁汚のため、11日からの給水支援に係る追加要請があった。
- ・第14後方支援隊（人員約10名、車両約10両（うち水タンク車1両、水トレーラー3両を含む））が現地に向け出発。じ後、給水支援（佐川町）を実施。（8月11日7:00）
- ・第50普通科連隊（人員約10名、車両3両）が現地に向け出発。じ後、給水支援（佐川町）を実施。（8月11日8:00）
- ・第50普通科連隊の交代部隊（人員約10名、車両2両）が給水支援（四万十町）を実施。（8月11日11:55）
- ・第14後方支援隊（人員約10名、車両約10両（うち水タンク車1両、水トレーラー3両を含



む))及び第50普通科連隊(人員約10名、車両3両)が給水支援(佐川町)を実施。

(8月12日7:00)

・第50普通科連隊の交代部隊(人員約10名、車両2両)が給水支援(四万十町)を実施。

(8月12日12:00)

・第50普通科連隊の交代部隊(人員約10名、車両2両)が給水支援(四万十町)を実施。

(8月13日12:07)

・第50普通科連隊の交代部隊(人員約10名、車両2両)が給水支援(四万十町)を実施。

(8月14日12:05)

・撤収要請(8月14日14:00)

※四万十町の給水支援は、8月10日から24時間態勢で実施した。

【給水実績】

日付	四万十町		佐川町	
	給水量	備考	給水量	備考
8月10日(日)	約1.8t	—	—	—
8月11日(月)	約10.0t	—	約10.4t	—
8月12日(火)	約9.8t	—	約0.1t	給水支援完了
8月13日(水)	約9.3t	—	—	—
8月14日(木)	約4.4t	給水支援完了	—	—
合計	約35.3t		約10.5t	

## (8) 各府省庁の対応

### ①内閣府の対応

- ・内閣府情報連絡室設置(8月3日9:30)
- ・台風第11号の接近に伴い、各都道府県に対し、被害状況の的確かつ迅速な把握による災害救助法の適用に関する前広な検討とその情報提供、及び避難所を設置する際の生活環境の整備等の配慮について要請(8月7日18:30)
- ・被災都道府県に対し、住家の被害状況調査の適切な実施、被災者生活再建支援制度の適用又はそれに準じる都道府県独自支援措置の活用等について、被災者支援に万全の対応を行うよう要請(8月11日14:26)
- ・災害救助法を適用した高知県及び徳島県に対し、被災者の避難所での生活環境の整備等についての十分な配慮について要請(8月8日17:55、8月11日16:31、16:35)

### ②警察庁の対応

- ・災害情報連絡室設置(8月3日11:00)
- ・関係管区警察局や都道府県警察との連絡体制を強化するとともに、被害や対応状況等関連情報の収集を実施

### ③消防庁の対応

- ・災害対策室設置(8月3日11:00)
- ・全都道府県に対し「台風第12号等による大雨警戒情報」を発出(8月3日14:00)
- ・全都道府県に対し、「台風第11号等による大雨警戒情報」を発出(8月8日12:30)  
台風第11号の接近に伴う総理指示の内容について、防災課長名で全都道府県に事務連絡を発出(8月8日12:30)
- ・大雨特別警報の発令を受け、三重県に対し、「台風第11号による大雨警戒情報」を発出(8月9日19:00)

### ④海上保安庁の対応

- ・気象警報等に留意し、随時、即応態勢をとり情報収集を実施。

- ・港の条件等に応じて、台風が到達する数十時間から数時間前に、港外避難等の準備作業や実施などの勧告を順次発出しており、台風の通過時にあつては、港外避難し錨泊している船舶等に対し、走錨監視や情報提供を実施。
- ・台風第12号の影響により、8月3日徳島県阿南市において、山腹崩落のため海洋に面した宿泊施設の孤立が発生。阿南市からの救助要請を受け、巡視船艇及び水難救済会所属船により宿泊者74名を救助し、同日午後零時20分頃までに阿南市橘港に搬送した。搬送者に負傷等なし。

#### ⑤金融庁の対応

- ・災害救助法の適用決定を受け、高知県内の関係金融機関等に対し、財務省四国財務局高知財務事務所長と日本銀行高知支店長の連名で「台風第12号による大雨等にかかる災害に対する金融上の措置について」を発出し、預金の払戻時の柔軟な取扱い等、被災者の便宜を考慮した適時的確な措置を講ずるよう要請（8月8日）
- ・災害救助法の適用決定を受け、高知県内の関係金融機関等に対し、財務省四国財務局高知財務事務所長と日本銀行高知支店長の連名で「台風第11号にかかる災害に対する金融上の措置について」を発出し、預金の払戻時の柔軟な取扱い等、被災者の便宜を考慮した適時的確な措置を講ずるよう要請（8月9日）
- ・災害救助法の適用決定を受け、徳島県内の関係金融機関等に対し、財務省四国財務局徳島財務事務所長と日本銀行高松支店長の連名で「台風第11号にかかる災害に対する金融上の措置について」を発出し、預金の払戻時の柔軟な取扱い等、被災者の便宜を考慮した適時的確な措置を講ずるよう要請（8月10日）

#### ⑥総務省の対応

- ・下記事業者から基地局の開設の申請があり、臨機の措置により免許。  
NTTドコモ 山口県岩国市土生で移動基地局車開設（8月7日）→廃止
- ・災害救助法の適用を受けた地域を告知先とする無線局免許人に対し、電波利用料債権の催促状及び督促状の送付を停止する措置を実施（8月8日高知県吾川郡いの町、8/10高知県高知市、長岡郡大豊町及び高岡郡四万十町、徳島県那賀郡那賀町）。

#### ⑦文部科学省の対応

- ・関係都道府県教育委員会に対し、防災態勢の強化を図るとともに、児童生徒等の安全確保及び施設の安全確保等に万全を期すよう要請（7月31日、8月1日、6日、7日、8日）
- ・各教育委員会等に対し落雷事故の防止について、平成26年5月19日付けで通知を発出しており、あらためて事務連絡による落雷事故への安全管理、事故防止対策を要請（8月6日）
- ・都道府県教育委員会に対し、教育活動に支障を生じさせないために早急に復旧事業に着手できるよう、事前着工を行うことが可能であることなどを周知（8月12日）

#### ⑧農林水産省の対応

- ・台風第11号及び第12号接近に伴う山地災害及び林道施設災害発生時の対応について通知を発出（7月31日）
- ・台風第12号に対する備えと被害報告等（漁船・養殖施設・漁港・海岸保全施設・共同利用施設等）について通知を発出（7月31日）
- ・高知県大豊町に中国四国農政局担当官4名を派遣し、農地・農業用施設の被災状況調査及び復旧に向けた助言指導を実施（8月6日）
- ・人命を最優先に二次災害の防止を徹底するよう台風11号の接近及び通過時におけるほ場の見回りに対する注意喚起についての通知を発出（8月8日）
- ・栃木県壬生町等に関東農政局担当官2名を派遣し、農地・農業用施設の被災状況調査を実

施 (8月11日)

- ・ 三重県津市に東海農政局担当官4名を派遣し、農地・農業用施設の被災状況調査及び復旧に向けた助言指導を実施 (8月11日)
- ・ 奈良県五條市に近畿農政局担当官2名を派遣し、農地・農業用施設の被災状況調査及び復旧に向けた検討を実施 (8月11日)
- ・ 兵庫県淡路市等に近畿農政局担当官3名を派遣し、農地・農業用施設の被災状況調査及び復旧に向けた助言指導を実施 (8月11日～12日)
- ・ 兵庫県西宮市に近畿農政局担当官2名を派遣し、農地・農業用施設の被災状況調査及び復旧に向けた助言指導を実施 (8月13日)
- ・ 平成26年台風第12号及び第11号による被害農林漁業者等に対する資金の円滑な融通、既貸付金の償還猶予等について通知を发出 (8月13日)

⑨経済産業省の対応

- ・ 平成26年台風11号及び台風12号による災害に関して高知県及び徳島県に災害救助法が適用されたことを踏まえ、被災中小企業・小規模事業者対策として、特別相談窓口の設置、災害復旧貸付の適用、既往債務の返済条件緩和等、小規模企業共済災害時即日貸付の適用の措置を講じた。(8月8日、11日)
- ・ 平成26年台風12号及び台風11号による被害に関して、高知県及び徳島県において、被災した電気の需要家からの申出に応じ、支払期日の延長、不使用月の料金免除、工事費負担金の免除、臨時工事費の免除、使用不能設備に相当する基本料金の免除、引込線等取付位置変更に係る費用の免除する特別措置の認可を行った。(8月11日)
- ・ 平成26年台風11号による被害に関して、高知県高知市において、被災したガスの需要家からの申し出に応じ、支払期日を延長、不使用月の料金を免除、臨時ガス工事費を免除する特別措置の認可を行った。(8月12日)

⑩国土交通省の対応

○リエゾンの派遣

- ・ 四国地方整備局より、  
徳島県庁へ2名派遣(8/2～4)、徳島県阿南市へ1名派遣(8/2～3)、  
徳島県美波町へ1名派遣(8/2～4)、徳島県海陽町へ1名(8/2～3)、2名派遣(8/4)、  
徳島県東みよし町へ1名派遣(8/3～4)、徳島県三好市へ1名派遣(8/3～4)、  
高知県庁へ1名派遣(8/3～6)、高知県高知市へ1名(8/4～6)、高知県香美市へ1名派遣(8/3)、  
高知県大豊町へ1名(8/5～6)、高知県須崎市へ1名派遣(8/3～4)、高知県東洋町へ1名派遣  
(8/2～4)  
高知県庁へ2名派遣(8/7～11)、高知県高知市へ1名(8/7～8)、2名派遣(8/9～10)、2名派遣  
(8/13)  
高知県大豊町へ1名(8/7～8)、2名派遣(8/9～10)、1名派遣(8/13) 高知県須崎市へ1名派遣  
(8/9～10)、  
高知県四万十市へ1名派遣(8/9～10)、高知県土佐町へ1名派遣(8/9～10)、  
高知県本山町へ1名派遣(8/9～10)、高知県四万十町へ2名派遣(8/9～10)、  
高知県黒潮町へ2名派遣(8/9～10)、高知県大川村へ1名派遣(8/9～10)、  
高知県土佐清水市へ2名派遣(8/9～10)、高知県宿毛市へ1名派遣(8/9～10)、  
高知県大月町へ1名派遣(8/9～10)、高知県三原村へ1名派遣(8/9～10)、  
徳島県庁へ2名派遣(8/9～10)、徳島県阿南市へ1名派遣(8/9～10、12)、徳島県美波町へ2  
名派遣(8/9～10)、  
徳島県海陽町へ2名派遣(8/9～10)、1名派遣(8/12)、徳島県三好市へ1名派遣(8/9～10)、

- 徳島県那賀町へ1名派遣(8/12)、
- 香川県庁へ1名派遣(8/9~10)、香川県高松市へ1名派遣(8/9~10)、
- 香川県さぬき市へ1名派遣(8/9~10)、香川県東かがわ市へ1名派遣(8/9~10)、
- 香川県丸亀市へ1名派遣(8/9~10)、香川県三木町へ1名派遣(8/9~10)、
- 愛媛県西予市へ1名派遣(8/9)。
- ・九州地方整備局より、
- 宮崎県都城市へ2名派遣(7/31)、宮崎県延岡市へ2名派遣(8/2~3)。
- 宮崎県庁へ2名派遣(8/9)、鹿児島県庁へ2名派遣(8/9)、
- 大分県庁へ2名派遣(8/9~10)、大分県佐伯市へ1名派遣(8/9)。
- ・北海道開発局より、
- 北海道庁へ4名派遣(8/5)、北海道苫前町へ2名派遣(8/5)、北海道積丹町へ2名派遣(8/5)、
- 北海道神恵内村へ3名派遣(8/5)、北海道枝幸町へ3名派遣(8/5)、北海道石狩市へ2名派遣(8/5)、
- 北海道沼田町へ2名派遣(8/5)、北海道深川市へ2名派遣(8/5~6)、
- 北海道幌加内町へ3名派遣(8/5~6)、北海道羽幌町へ2名派遣(8/5)、
- 北海道西興部村へ2名派遣(8/5)、北海道下川町へ2名派遣(8/5)、北海道小平町へ2名派遣(8/5)、
- 北海道秩父別町へ2名派遣(8/5~6)、北海道北竜町へ2名派遣(8/5)、
- 北海道雨竜町へ2名派遣(8/5)、北海道興部町へ2名派遣(8/5)、北海道鷹栖町へ2名派遣(8/5)、
- 北海道旭川市へ2名派遣(8/5)、北海道士別市へ2名派遣(8/5)、北海道名寄市へ2名派遣(8/5)、
- 北海道美深町へ2名派遣(8/5)、北海道音威子府村へ2名派遣(8/5)
- 北海道庁へ2名派遣(8/11)、北海道森町へ2名派遣(8/11)、北海道札幌市へ2名派遣(8/11)、
- 北海道羅臼町へ2名派遣(8/11)。
- ・東北地方整備局より、2市町へのべ4人・日派遣(8/6)。
- 青森県五所川原市へ2名派遣(8/6)、青森県鱒ヶ沢町へ2名派遣(8/6)。
- ・中国地方整備局より、1県4市町へのべ10人・日派遣(8/6)。
- 山口県庁へ2名派遣(8/6)、山口県和木町へ4名派遣(8/6)、山口県岩国市へ2名派遣(8/6)、
- 広島県庄原市へ1名派遣(8/6)、広島県三次市へ1名派遣(8/6)。
- ・中国地方整備局より、4県4市町へのべ27人・日派遣(8/7~10)。
- 山口県庁へ1名派遣(8/7)、2名派遣(8/9~10)、山口県岩国市へ1名派遣(8/7~9)、
- 山口県和木町へ2名派遣(8/9~10)、
- 広島県庁へ2名派遣(8/9~10)、広島県安芸高田市へ1名派遣(8/9~10)、
- 岡山県庁へ2名派遣(8/9~10)、岡山県瀬戸内市へ1名派遣(8/10)、
- 鳥取県庁へ2名派遣(8/9~10)。
- ・中部地方整備局より、1市へのべ2人・日派遣(8/6)。
- 愛知県名古屋市へ2名派遣(8/6)。
- ・近畿地方整備局より、3町村へのべ6人・日派遣(8/9~11)。
- 奈良県野迫川村へ1名派遣(8/9~10)、奈良県と津川村へ1名派遣(8/10~11)、
- 三重県紀宝町へ1名派遣(8/9~10)。
- ・中部地方整備局より、2県4市へのべ20人・日派遣(8/9~10)。
- 三重県庁へ2名派遣(8/9~10)、三重県津市へ1名派遣(8/9~10)、
- 三重県四日市市へ2名派遣(8/9~10)、三重県鈴鹿市へ1名派遣(8/9~10)、
- 三重県桑名市へ2名派遣(8/9~10)、
- 愛知県名古屋市へ2名派遣(8/10)、
- 岐阜県へ2名派遣(8/10)。

## ○TEC-FORCEの派遣

- ・四国地方整備局より、
- 防災ヘリコプターによる被災状況把握のため、3名を派遣(8/5~8/6)、4名を派遣(8/7)、

- 10名を派遣(8/11)、山腹崩落箇所監視体制の支援のため、高知県高知市へ3名(8/5)を派遣、2名(8/6)を派遣、被災状況把握のため、高知県大豊町へ3名(8/6)を派遣。
- ・北海道開発局より、被災状況把握のため、名寄市へ5名(8/6)、美深町へ5名(8/6)を派遣、13名(8/9)を派遣。
- ・中国地方整備局より、排水ポンプ車等による応急対策のため、和木町へ4名(8/6~7)を派遣、衛星通信車等による被災状況の把握のため、和木町へ9名(8/6)、7名(8/7~8)を派遣、防災ヘリコプターによる被災状況把握のため、3名を派遣(8/7)。
- ・九州地方整備局より、のべ2人・日派遣(8/11)。防災ヘリコプターによる被災状況把握のため、2名を派遣(8/11)。

#### ○土砂災害専門家の派遣

- ・山口県からの依頼により、山口県岩国市で発生した土砂災害対応に国土技術政策総合研究所の職員1名を現地に派遣(8/8)
- ・奈良県五條市・十津川村の天然ダム対策工事箇所(赤谷地区・栗平地区等)に対し、国土技術政策総合研究所及び独立行政法人土木研究所の職員計2名を現地に派遣(8/11)
- ・高知県等からの依頼により、大豊町・高知市等で発生した地すべり災害対応に独立行政法人土木研究所の職員2名を現地に派遣(8/11~12)。8/12より1名増員し、職員計3名を派遣。

#### ○防災ヘリコプターによる被害状況調査

- ・四国地方整備局防災ヘリコプターにより、高知県及び徳島県等上空の調査を実施(8/5、8/10)。
- ・四国地方整備局防災ヘリコプターにより、高知県及び徳島県等上空の調査を実施(8/11)予定。
- ・近畿地方整備局防災ヘリコプターにより、高知県及び徳島県等上空の調査を実施(8/6~7)。
- ・北海道開発局防災ヘリコプターにより、道北等上空の調査を実施(8/6)
- ・九州地方整備局防災ヘリコプターにより、山口県等上空の調査を実施(8/7)
- ・九州地方整備局防災ヘリコプターにより、山口県等上空の調査を実施(8/11)
- ・中部地方整備局防災ヘリコプターにより、三重県等上空の調査を実施(8/11)

#### ○各地整備の実出動台数(台)(8月14日14:00現在)

<8月7日12時より前に発生>

機械名	北海道開発局	東北地整	中国地整	四国地整	合計
排水ポンプ車	9	1	6	18	34
照明車	5		4	7	16
待機支援車				3	3
路面清掃車			1		1
散水車			1		1
衛星通信車			1	1	2
Ku-SAT			2	2	4
合計	14	1	15	31	61

<8月7日 12時以降に発生>

機械名	北海道開発局	東北地整	中部地整	近畿地整	中国地整	四国地整	九州地整	合計
排水ポンプ車	2	1	4	13	1	28	7	56
照明車	1		3	10		9		23
対策本部車				1				1
待機支援車						2		2
土のう造成機				1				1
Ku-SAT				3	1			4
合計	3	1	7	28	2	39	7	87

⑪国土地理院の対応

- ・ 高知県北川村地区の被害状況把握のため、空中写真撮影を実施（8月13日）
- ・ 高知県北川村地区の空中写真及び正射画像を関係機関に提供（8月13日）

⑫気象庁の対応

- ・ 台風第12号に関する報道等への説明を実施（8月2日 18:40）
- ・ 台風第12号に関する報道等への説明を実施（8月3日 18:00）
- ・ 台風第11号に関する報道等への説明を実施（8月8日 11:00）
- ・ 三重県に対し大雨特別警報を発表（8月9日 17:20）
- ・ 三重県に発表した大雨特別警報に関する記者会見を実施（8月9日 18:30）
- ・ 三重県の一部の市町村について、大雨特別警報を大雨注意報に切り替え（8月10日 13:45）
- ・ 三重県の一部の市町村について、大雨特別警報を大雨注意報に切り替え（8月10日 15:50）
- ・ 三重県の全ての市町村について、大雨特別警報を大雨注意報に切り替え（8月10日 17:15）
- ・ 気象庁機動調査班を長野県（1班計3名）の現地に派遣し、突風調査を実施（8月1日）
- ・ 気象庁機動調査班を茨城県（1班計4名）の現地に派遣し、突風調査を実施（8月2日）
- ・ 気象庁機動調査班を宮崎県（2班計6名）の現地に派遣し、突風調査を実施（8月8日）
- ・ 気象庁機動調査班を宮崎県（2班計6名）の現地に派遣し、突風調査を実施（8月10日）
- ・ 気象庁機動調査班を三重県（1班計4名）、高知県（1班計3名）の現地に派遣し、突風調査を実施（8月11日）
- ・ 気象庁機動調査班を和歌山県（2班計8名）の現地に派遣し、突風調査を実施（8月11日）
- ・ 気象庁機動調査班を栃木県（2班計8名）の現地に派遣し、突風調査を実施（8月11日）
- ・ 気象庁機動調査班を栃木県（1班計4名）の現地に派遣し、突風調査を実施（8月12日）
- ・ 気象庁として、引き続き気象状況の把握と情報発信に努める。

台風第11号等に伴う大雨等による避難状況について  
 (8月8日以降発令されたもの及び8月8日時点で発令中のもの)

都道府県名	市区町村名	避難指示				避難勧告			
		対象世帯数	対象人数	指示日時	解除日時	対象世帯数	対象人数	勧告日時	解除日時
北海道	森町					160	345	8月11日 2時20分	8月11日 5時30分
	羅臼町					2,155	5,337	8月11日 7時30分	8月12日 12時00分
		76	350	8月11日 8時30分	8月11日 12時00分避難勧告に切替	76	350	8月11日 12時00分	8月11日 22時00分
	小計(発令中)	0	0			0	0		
	小計	76	350			2,391	6,032		
山梨県	富士川町					51	95	8月10日 15時00分	8月11日 6時20分
						125	260	8月10日 15時20分	8月11日 6時20分
	小計(発令中)	0	0			0	0		
	小計	0	0			176	355		
長野県	南木曾町					115	282	8月11日 5時30分	8月11日 15時00分
	小計(発令中)	0	0			0	0		
	小計	0	0			115	282		
岐阜県	大垣市	39	99	8月10日 12時25分	8月10日 20時00分	39	99	8月10日 5時30分	8月10日 12時25分避難指示に切替
	関市					6,119	16,749	8月10日 19時00分	8月10日 21時25分
	美濃市					3,463	9,650	8月10日 17時45分	8月10日 21時25分
	小計(発令中)	0	0			0	0		
	小計	39	99			9,621	26,498		
三重県	津市	830	2,000	8月9日 14時45分	8月10日 15時00分	1,103	2,691	8月9日 14時55分	8月10日 15時00分
		850	2,301	8月9日 15時05分	8月10日 15時00分	87	188	8月9日 15時15分	8月10日 15時00分
		7,304	17,298	8月9日 15時45分	8月10日 15時00分	256	689	8月9日 15時30分	8月10日 15時00分
		7,186	14,450	8月9日 17時05分	8月10日 15時00分	65	133	8月9日 15時45分	8月10日 15時00分
					1,794	4,317	8月9日 18時20分	8月10日 15時00分	
	四日市市	131,767	312,610	8月9日 17時20分	8月10日 16時00分				
	松阪市	3,043	7,659	8月9日 19時00分	8月10日 15時00分	3,043	7,659	8月9日 16時40分	8月10日 15時00分
		919	2,171	8月9日 19時50分	8月10日 15時00分	919	2,171	8月9日 17時00分	8月10日 15時00分
		1,657	4,071	8月9日 20時45分	8月10日 15時00分	14,803	32,764	8月9日 19時00分	8月10日 15時00分
					371	870	8月9日 20時30分	8月10日 15時00分	
	鈴鹿市	82,218	200,971	8月9日 18時30分	8月10日 13時00分	11	43	8月9日 14時40分	8月9日 18時30分避難指示に切替
	亀山市	834	2,056	8月9日 16時00分	8月10日 15時40分	834	2,056	8月9日 14時40分	8月9日 16時00分避難指示に切替
	伊賀市					598	1,650	8月9日 14時30分	8月10日 15時55分
						21	65	8月9日 15時20分	8月10日 15時55分
						528	1,394	8月9日 15時50分	8月10日 15時55分
						18	55	8月9日 17時00分	8月10日 15時55分
	朝日町					1,121	2,870	8月9日 19時05分	8月10日 15時55分
	大台町					30	76	8月9日 20時15分	8月10日 17時15分
	紀宝町					148	269	8月10日 10時00分	8月10日 15時10分
		10	18	8月9日 14時15分	8月10日 22時50分	10	18	8月9日 12時00分	8月9日 14時15分避難指示に切替
114		207	8月10日 9時20分	8月10日 22時10分	114	207	8月9日 14時15分	8月9日 16時00分避難指示に切替	
313		639	8月10日 10時50分	8月10日 22時00分				8月10日 9時20分避難指示に切替	
	185	360	8月10日 11時00分	8月10日 22時00分					
小計(発令中)	0	0			0	0			
小計	237,230	566,811			25,874	60,185			
滋賀県	大津市					221	466	8月10日 12時45分	8月10日 18時40分
						1,175	2,981	8月10日 13時20分	8月10日 17時00分
	長浜市					303	998	8月10日 18時00分	8月10日 20時50分
	栗東市					176	607	8月9日 17時05分	8月10日 19時25分
	甲賀市					943	2,520	8月9日 15時40分	8月10日 17時45分
						266	946	8月9日 20時00分	8月10日 17時45分
	高島市					282	568	8月10日 13時05分	8月10日 18時50分
						836	2,117	8月10日 14時25分	8月10日 18時50分
	東近江市					214	471	8月10日 12時40分	8月10日 15時15分
	日野町					79	211	8月9日 15時00分	8月10日 16時00分
	愛荘町					538	1,566	8月10日 14時00分	8月10日 16時30分
					313	960	8月10日 14時10分	8月10日 16時30分	
小計(発令中)	0	0			0	0			
小計	0	0			5,346	14,411			

都道府県名	市区町村名	避難指示				避難勧告			
		対象世帯数	対象人数	指示日時	解除日時	対象世帯数	対象人数	勧告日時	解除日時
京都府	京都市					30,041	70,327	8月10日 14時30分	8月10日 18時50分
						22,809	49,343	8月10日 15時45分	8月10日 18時50分
	舞鶴市				34,894	85,063	8月10日 11時52分	8月10日 15時00分	
	京田辺市				26,809	66,437	8月9日 14時30分	8月10日 17時00分	
	木津川市				27,184	72,528	8月9日 19時45分	8月10日 15時00分	
	精華町				255	673	8月9日 14時30分	8月10日 17時15分	
	南山城村				1,253	3,009	8月9日 18時00分	8月10日 17時00分	
	小計(発令中)	0	0			0	0		
小計	0	0			143,245	347,380			
大阪府	堺市					53	160	8月10日 9時16分	8月10日 17時58分
						398	1,200	8月10日 11時07分	8月10日 16時17分
						179	540	8月10日 11時07分	8月10日 16時18分
	岸和田市				805	2,105	8月9日 8時50分	8月10日 18時00分	
	池田市				757	1,894	8月10日 12時50分	8月11日 5時20分	
	高槻市				238	460	8月10日 10時30分	8月11日 2時00分	
	貝塚市				2,177	6,270	8月9日 9時10分	8月10日 16時00分	
	茨木市				48,081	109,082	8月10日 13時15分	8月10日 17時00分	
					1,349	2,875	8月10日 13時15分	8月11日 5時20分	
	泉佐野市				212	484	8月9日 12時30分	8月10日 16時00分	
	富田林市				2,469	5,398	8月9日 12時30分	8月10日 16時15分	
	河内長野市				5,534	12,424	8月9日 17時30分	8月10日 21時00分	
	大東市				5,765	12,508	8月10日 11時00分	8月10日 16時30分	
	和泉市				2,604	9,169	8月9日 21時00分	8月10日 19時45分	
	柏原市				16,130	38,825	8月9日 13時15分	8月10日 16時10分	
		2	3	8月10日 13時00分	8月10日 16時10分				
	羽曳野市				2,608	6,292	8月9日 13時00分	8月10日 16時30分	
	泉南市				293	616	8月9日 16時35分	8月10日 16時00分	
	交野市				118	286	8月9日 22時15分	8月10日 15時40分	
	阪南市	209	697	8月10日 15時55分	8月10日 16時00分	209	697	8月9日 16時00分	8月10日 15時55分避難指示に切替
	島本町				46	113	8月9日 13時15分	8月10日 23時15分	
	豊能町				3	10	8月10日 11時00分	8月11日 16時00分	
	能勢町				22	53	8月10日 12時08分	8月10日 18時52分	
	熊取町				763	1,920	8月9日 11時30分	8月10日 16時10分	
	太子町				1,558	3,970	8月9日 10時50分	8月10日 16時10分	
	河南町				569	1,401	8月9日 12時50分	8月10日 18時00分	
	千早赤阪村				2,374	5,802	8月9日 11時50分	8月10日 17時15分	
小計(発令中)	0	0			0	0			
小計	211	700			95,314	224,554			
兵庫県	神戸市					2	3	8月9日 20時05分	8月11日 14時00分
						2	4	8月10日 8時30分	8月10日 17時15分
						2,500	5,800	8月10日 10時45分	8月10日 16時45分
						25	30	8月10日 10時55分	8月10日 16時00分
		8	30	8月10日 11時46分	8月10日 15時20分				
		130	345	8月10日 11時46分	8月10日 16時00分				
	5	9	8月10日 10時45分	8月10日 16時45分					
	西宮市	2	7	8月10日 11時40分	8月10日 20時15分	2,193	5,498	8月10日 11時40分	8月10日 13時45分
						17	40	8月10日 12時00分	8月10日 17時00分
						80	240	8月10日 12時40分	8月10日 15時20分
						13	35	8月10日 14時45分	8月10日 17時00分
	洲本市					4	15	8月10日 14時45分	
						2,537	6,491	8月10日 7時20分	8月10日 15時20分
						468	1,132	8月10日 7時40分	8月10日 15時20分
						2,348	5,130	8月10日 9時28分	8月10日 15時20分
	宝塚市					128	293	8月10日 10時10分	8月10日 13時00分
		7	26	8月10日 11時00分	8月10日 20時40分				
					185	550	8月10日 12時30分	8月10日 16時45分	
					15	32	8月10日 10時35分	8月10日 17時45分	
養父市	45	112	8月10日 11時30分	8月10日 17時00分					
淡路市					150	375	8月10日 9時30分	8月10日 15時55分	



都道府県名	市区町村名	避難指示				避難勧告			
		対象世帯数	対象人数	指示日時	解除日時	対象世帯数	対象人数	勧告日時	解除日時
兵庫県	たつの市					1,758	4,727	8月10日 7時30分	8月10日 12時30分
	猪名川町					97	221	8月10日 12時19分	8月10日 15時24分
	小計(発令中)	0	0			4	15		
	小計	197	529			12,520	30,613		
奈良県	奈良市					5,117	13,674	8月10日 6時00分	8月10日 17時00分
	桜井市					24,210	59,479	8月9日 21時00分	8月10日 14時00分
	五條市					1,280	2,841	8月9日 21時20分	8月10日 13時40分
						214	373	8月9日 21時20分	8月10日 17時00分
	斑鳩町					1	1	8月9日 21時20分	8月11日 12時00分
	上牧町					399	954	8月9日 13時25分	8月9日 15時00分
	野迫川村					119	277	8月9日 17時55分	8月10日 15時00分
	野迫川村					256	486	8月9日 20時00分	8月10日 17時00分
	十津川村					12	31	8月10日 10時20分	8月11日 7時45分
	小計(発令中)	0	0			18	39	8月10日 18時00分	8月10日 22時50分
小計	0	0			0	0			
和歌山県	和歌山市					3,794	9,478	8月10日 11時00分	8月10日 13時20分
	海南市					4,944	12,553	8月10日 11時00分	8月10日 14時30分
						4	10	8月9日 9時22分	
						3	12	8月9日 11時37分	
						3	7	8月9日 11時37分	8月12日 10時00分
						369	886	8月9日 14時15分	8月10日 17時25分
						777	1,865	8月10日 10時10分	8月10日 17時25分
						394	1,080	8月10日 10時18分	8月10日 17時25分
						741	1,778	8月10日 10時25分	8月10日 17時25分
	橋本市					2,881	6,914	8月10日 10時40分	8月10日 17時25分
	有田市					5,325	13,141	8月10日 10時52分	8月10日 14時15分
	田辺市	32	52	8月10日 8時30分	8月10日 15時30分	32	52	8月9日 7時00分	8月10日 8時30分に避難指示に切替
		432	895	8月10日 8時30分	8月10日 18時00分	10,817	24,908	8月9日 16時00分	8月10日 16時10分
	新宮市					363	767	8月10日 10時30分	8月10日 17時30分
	紀の川市	77	318	8月10日 13時25分	8月10日 19時23分	50	100	8月9日 10時10分	8月10日 13時23分
						8	15	8月10日 13時25分	8月11日 6時30分
	岩出市					77	318	8月10日 13時25分	8月10日 19時23分
						75	179	8月10日 11時15分	8月10日 17時25分
	紀美野町					1	2	8月9日 10時50分	8月10日 15時15分
						4	10	8月9日 10時45分	8月10日 15時15分
	かつらぎ町	1	1	8月10日 12時00分	8月10日 15時15分				
	湯浅町	1,539	3,511	8月10日 10時15分	8月10日 15時04分	17	26	8月9日 18時33分	8月10日 15時10分
	日高町					1	3	8月9日 11時00分	8月11日 17時05分
	由良町					12	20	8月10日 10時30分	8月10日 14時40分
	みなべ町	14	51	8月10日 8時30分	8月11日 13時00分				
	日高川町	4	10	8月10日 11時28分	8月10日 14時50分	4	10	8月10日 9時48分	8月10日 11時28分に避難指示に切替
						2,313	5,754	8月10日 11時28分	8月10日 14時50分
	白浜町					249	538	8月9日 9時35分	8月10日 13時20分
						45	102	8月9日 11時35分	8月10日 14時30分
	すさみ町					1,845	3,619	8月9日 18時30分	8月10日 14時30分
	古座川町					731	1,535	8月9日 9時50分	8月10日 12時30分
小計(発令中)	0	0			1,563	3,009	8月9日 10時00分	8月10日 16時00分	
小計	2,099	4,838			7	22			
岡山県	笠岡市					7,902	17,800	8月9日 17時50分	8月10日 15時00分
	備前市					15,854	37,071	8月9日 16時00分	8月10日 15時00分
	瀬戸内市					15,051	38,490	8月10日 7時10分	8月10日 15時00分
	小計(発令中)	0	0			0	0		
小計	0	0			38,807	93,361			

都道府県名	市区町村名	避難指示				避難勧告			
		対象世帯数	対象人数	指示日時	解除日時	対象世帯数	対象人数	勧告日時	解除日時
広島県	庄原市					4	13	8月9日 19時00分	8月10日 12時00分
	大竹市					29	69	8月6日 8時15分	8月10日 10時30分
						3	7	8月6日 11時25分	8月10日 10時30分
						9	13	8月6日 5時50分	
						1	1	8月6日 7時30分	8月10日 10時30分
	小計（発令中）	0	0			9	13		
小計	0	0			46	103			
山口県	岩国市	746	1,562	8月8日 15時00分	8月10日 10時00分	1,361	2,924	8月8日 15時00分	8月10日 10時00分
		492	954	8月8日 15時00分	8月10日 12時00分	18	48	8月9日 9時50分	8月10日 10時00分
		6	9	8月8日 15時00分	8月10日 18時00分				
	和木町	19	42	8月8日 9時30分	8月10日 10時00分	549	1,340	8月9日 10時30分	8月10日 10時00分
	小計（発令中）	0	0			0	0		
	小計	1,263	2,567			1,928	4,312		
徳島県	徳島市					19,069	44,140	8月9日 12時15分	8月10日 13時00分
						2	6	8月10日 5時10分	8月10日 13時00分
						1,253	2,986	8月10日 7時00分	8月10日 13時00分
	鳴門市					21,683	50,001	8月9日 17時00分	8月10日 13時00分
						160	384	8月10日 6時40分	8月10日 13時00分
						4,373	10,598	8月10日 8時00分	8月10日 13時00分
	小松島市					1,121	2,586	8月10日 6時55分	8月10日 12時30分
						1,627	4,069	8月10日 7時20分	8月10日 14時40分
						14,297	33,502	8月10日 8時05分	8月10日 12時30分
	阿南市	777	2,223	8月10日 4時00分	8月10日 17時30分				
	吉野川市					2,047	5,042	8月9日 7時15分	8月10日 17時10分
						522	1,112	8月9日 7時15分	8月10日 21時35分
						1,079	2,571	8月9日 18時55分	8月10日 19時47分
	阿波市					1,404	3,811	8月9日 8時50分	8月10日 19時15分
						61	158	8月9日 18時45分	8月10日 12時00分
						843	2,413	8月9日 19時00分	8月10日 14時40分
						1,425	3,529	8月10日 6時40分	8月10日 12時00分
	美馬市	362	875	8月10日 1時50分	8月10日 12時00分				
	三好市					5,393	13,156	8月9日 14時00分	8月10日 16時00分
						9	18	8月6日 12時15分	
		2	4	8月7日 11時00分					
		13	27	8月9日 8時30分	8月10日 13時30分に避難勧告に切替	13	27	8月10日 13時30分	8月11日 17時00分
	勝浦町					3	5	8月10日 13時00分	8月11日 17時00分
		1,444	3,994	8月10日 7時15分	8月10日 11時30分	363	849	8月9日 15時15分	8月10日 11時30分
	上勝町					850	1,767	8月9日 16時00分	8月10日 15時00分
	佐那河内村					3	6	8月10日 3時20分	8月10日 9時40分
	神山町					28	80	8月10日 1時35分	8月10日 9時00分
		1	1	8月9日 16時41分	8月11日 10時00分				
	那賀町					290	610	8月9日 18時50分	8月10日 17時30分
						35	61	8月10日 1時50分	8月10日 21時30分
					689	1,369	8月9日 18時50分	8月10日 12時00分	
					778	1,661	8月9日 21時30分	8月10日 17時30分	
					1,201	3,014	8月10日 0時50分	8月10日 17時30分	
					1,102	2,819	8月10日 0時50分	8月10日 17時30分	
	86	231	8月10日 2時10分	8月10日 21時30分					
	288	926	8月10日 4時30分	8月10日 21時30分					
海陽町					4,769	10,345	8月9日 16時30分	8月10日 17時10分	
板野町					24	75	8月10日 8時30分	8月10日 11時30分	
上板町					11	23	8月9日 18時45分	8月10日 12時00分	
					458	1,289	8月10日 6時40分	8月10日 12時00分	
つるぎ町					1,867	3,451	8月9日 18時00分	8月10日 14時00分	
	358	840	8月9日 23時00分	8月10日 14時00分					
小計（発令中）	2	4			9	18			
小計	3,366	9,182			88,817	207,472			

都道府県名	市区町村名	避難指示				避難勧告			
		対象世帯数	対象人数	指示日時	解除日時	対象世帯数	対象人数	勧告日時	解除日時
香川県	さぬき市					20,668	51,712	8月9日 16時50分	8月10日 12時45分
	東かがわ市					14,136	33,212	8月9日 17時30分	8月10日 13時15分
	土庄町					586	1,177	8月10日 8時20分	8月10日 14時00分
	三木町					719	1,589	8月9日 17時50分	8月10日 13時00分
						57	144	8月9日 19時50分	8月10日 13時00分
	小計(発令中)	0	0			0	0		
小計	0	0			36,169	87,844			
愛媛県	新居浜市					229	481	8月9日 18時00分	8月10日 13時00分
	西条市					905	1,735	8月9日 17時00分	8月10日 11時45分
	久万高原町	4	7	8月9日 19時00分	8月10日 16時10分				
	内子町					94	185	8月9日 23時10分	8月10日 9時50分
						331	730	8月10日 2時25分	8月10日 9時50分
	松野町					96	197	8月9日 17時30分	8月10日 8時00分
	愛南町					6	14	8月9日 15時25分	8月10日 8時30分
	小計(発令中)	0	0			0	0		
小計	4	7			1,661	3,342			
高知県	高知市	12	34	8月7日 20時30分		12	34	8月5日 10時00分	8月7日 20時30分に避難指示に切替
		1	4	8月9日 15時00分					
					2,189	4,936	8月9日 17時00分	8月10日 12時30分	
	室戸市					110	267	8月9日 23時28分	8月10日 16時25分
	安芸市	6	18	8月9日 19時30分	8月10日 14時17分				
						1	3	8月9日 15時30分	8月10日 12時00分
						28	64	8月9日 19時30分	8月10日 14時17分
						4	5	8月10日 2時20分	8月10日 12時00分
	南国市					121	283	8月10日 6時30分	8月10日 12時00分
						21,827	48,566	8月9日 9時00分	8月10日 11時50分
	土佐市					593	1,282	8月10日 11時50分	8月10日 12時15分
						1,222	2,906	8月10日 5時50分	8月10日 9時20分
	須崎市					606	1,343	8月9日 21時00分	8月10日 14時32分
						328	743	8月10日 3時55分	8月10日 7時00分
						235	520	8月10日 4時30分	8月10日 7時00分
	宿毛市					1,785	3,909	8月9日 14時10分	8月10日 6時30分
		702	1,512	8月9日 22時50分	8月10日 6時30分				
	土佐清水市					106	193	8月9日 18時00分	8月10日 6時30分
						136	278	8月9日 18時00分	8月10日 6時30分
						18	31	8月9日 18時00分	8月10日 6時30分
	四万十市	509	1,113	8月9日 23時02分	8月10日 14時23分	509	1,113	8月9日 18時07分	8月10日 14時23分
						20,756	45,294	8月9日 18時07分	8月10日 14時23分
		139	319	8月10日 4時27分	8月10日 14時23分				
		689	1,568	8月9日 23時02分	8月10日 14時23分				
		96	210	8月10日 3時31分	8月10日 14時23分				
		500	1,185	8月9日 23時02分	8月10日 14時23分				
	香南市	57	110	8月10日 3時05分	8月10日 14時23分				
		141	291	8月10日 3時05分	8月10日 14時23分				
	香美市					14,571	34,164	8月9日 14時00分	8月10日 14時40分
	田野町	30	60	8月10日 6時20分	8月10日 9時00分				
北川村	20	51	8月10日 1時20分	8月10日 11時30分					
	9	26	8月10日 3時20分	8月10日 11時30分					
馬路村					12	25	8月9日 14時00分	8月10日 10時15分	
					5	11	8月9日 15時00分	8月10日 10時15分	
	2	4	8月9日 14時00分	8月10日 10時15分					
	4	5	8月10日 1時00分	8月10日 10時15分					
芸西村					8	16	8月10日 7時30分	8月10日 10時15分	
					1,735	3,917	8月10日 2時00分	8月10日 10時30分	
本山町					1,837	3,738	8月9日 14時30分	8月10日 10時30分	
	31	50	8月9日 16時00分	8月10日 10時30分					

都道府県名	市区町村名	避難指示				避難勧告			
		対象世帯数	対象人数	指示日時	解除日時	対象世帯数	対象人数	勧告日時	解除日時
高知県	大豊町					2,434	4,338	8月2日 23時00分	8月10日 13時00分
		15	24	8月5日 12時30分	8月10日 16時50分				
		12	19	8月5日 5時40分					
		6	15	8月6日 9時01分	8月10日 16時50分				
		2	4	8月7日 12時30分					
	土佐町					2,017	4,137	8月9日 15時00分	8月10日 14時17分
	大川村					236	423	8月9日 7時00分	8月10日 12時00分
	いの町					20	72	8月4日 18時30分	8月11日 21時00分
						824	1,552	8月9日 16時45分	8月10日 10時00分
	仁淀川町					3,270	6,206	8月9日 15時10分	8月10日 12時00分
	中土佐町					10	33	8月8日 15時00分	8月10日 8時00分
						51	112	8月10日 1時24分	8月10日 8時00分
	佐川町					6	11	8月8日 18時00分	8月10日 13時00分
						6,190	13,710	8月9日 17時20分	8月10日 13時00分
	越知町					1	2	8月10日 1時30分	8月10日 14時20分
	橋原町					1,770	3,685	8月9日 17時35分	8月10日 14時30分
	日高村					2,420	5,347	8月9日 14時00分	8月10日 13時00分
	津野町					2,725	6,281	8月9日 17時00分	8月10日 14時30分
	四万十町	504	1,047	8月10日 1時05分	8月10日 9時30分				
		72	162	8月10日 3時30分	8月10日 9時30分				
118		254	8月10日 3時50分	8月10日 9時30分					
34		96	8月10日 4時00分	8月10日 9時30分					
黒潮町					5,528	12,119	8月9日 17時50分	8月10日 12時00分	
小計(発令中)	27	61			0	0			
小計	3,719	8,197			109,133	238,930			
大分県	豊後大野市					105	225	8月9日 18時50分	8月10日 5時50分
	小計(発令中)	0	0			0	0		
	小計	0	0			105	225		
宮崎県	宮崎市					315	450	8月9日 5時15分	8月9日 17時30分
	日南市					1,047	2,001	8月9日 5時45分	8月9日 17時00分
	串間市					235	500	8月9日 6時50分	8月9日 14時30分
	三股町					323	632	8月9日 9時45分	8月9日 16時25分
	高鍋町					796	1,781	8月9日 7時00分	8月9日 18時00分
	新富町					346	924	8月9日 10時00分	8月9日 16時20分
	都農町					600	1,497	8月9日 9時00分	8月9日 17時00分
	小計(発令中)	0	0			0	0		
小計	0	0			3,662	7,785			
合計(発令中)	29	65			29	68			
合計	248,204	593,280			644,173	1,520,967			

台風第12号等に伴う大雨等による避難状況について  
(8月1日～8月7日に発令されたもの)

都道府県名	市区町村名	避難指示				避難勧告			
		対象世帯数	対象人数	指示日時	解除日時	対象世帯数	対象人数	勧告日時	解除日時
北海道	留萌市					3	7	8月5日 15時10分	8月5日 16時20分
	士別市					1	2	8月5日 10時00分	8月5日 17時00分
						32	68	8月5日 14時30分	8月5日 17時00分
	名寄市					34	78	8月5日 11時00分	8月5日 18時20分
						17	44	8月5日 11時54分	8月5日 18時50分
	深川市					200	474	8月5日 12時35分	8月6日 3時00分
	石狩市					269	596	8月5日 8時10分	8月5日 11時00分
	沼田町					8	21	8月5日 12時40分	8月6日 5時30分
	鷹栖町					70	161	8月5日 11時05分	8月5日 19時00分
	音威子府村	2	4	8月5日 20時30分	8月6日 8時20分				
	幌加内町	48	90	8月5日 11時20分	8月5日 16時30分				
						18	44	8月5日 11時35分	8月5日 16時30分
						601	1,152	8月5日 12時00分	8月6日 1時00分
苫前町	9	34	8月5日 11時24分	8月5日 18時40分					
小計(発令中)	0	0			0	0			
小計	59	128			1,253	2,647			
青森県	五所川原市	466	1,416	8月5日 6時00分	8月6日 13時40分				
		437	1,605	8月5日 6時00分	8月6日 16時30分				
		200	516	8月5日 6時00分	8月6日 15時15分				
	鯉ヶ沢町	700	1,500	8月6日 8時10分	8月6日 11時15分				
	小計(発令中)	0	0			0	0		
小計	1,803	5,037			0	0			
秋田県	鹿角市					134	410	8月1日 12時10分	8月1日 13時50分
	小計(発令中)	0	0			0	0		
	小計	0	0			134	410		
愛知県	春日井市					15,817	37,803	8月6日 16時37分	8月6日 18時29分
	小計(発令中)	0	0			0	0		
	小計	0	0			15,817	37,803		
広島県	三原市					706	1,815	8月6日 5時30分	8月6日 15時30分
						147	437	8月6日 10時30分	8月6日 15時30分
	三次市					1,721	3,761	8月6日 10時00分	8月6日 13時00分
	庄原市					638	1,553	8月6日 5時28分	8月6日 15時00分
	大竹市					29	69	8月6日 8時15分	8月10日 10時30分
						3	7	8月6日 11時25分	8月10日 10時30分
						9	13	8月6日 5時50分	
						1	1	8月6日 7時30分	8月10日 10時30分
	東広島市					40	100	8月6日 6時15分	8月6日 16時40分
						150	375	8月6日 7時15分	8月6日 16時40分
					60	138	8月6日 8時20分	8月6日 16時40分	
小計(発令中)	0	0			9	13			
小計	0	0			3,504	8,269			
山口県	岩国市					1,180	2,352	8月6日 8時02分	8月7日 10時30分
						307	619	8月6日 8時35分	8月7日 10時30分
						458	978	8月6日 11時11分	8月7日 10時30分
						163	331	8月6日 14時51分	8月7日 10時30分
	和木町					726	1,727	8月6日 6時30分	8月8日 9時30分 ※うち19世帯については避難指示に切替
						277	712	8月6日 6時50分	8月8日 9時30分
	小計(発令中)	0	0			0	0		
小計	0	0			3,111	6,719			

都道府県名	市区町村名	避難指示				避難勧告			
		対象世帯数	対象人数	指示日時	解除日時	対象世帯数	対象人数	勧告日時	解除日時
徳島県	徳島市					2,863	6,892	8月2日 14時45分	8月4日 14時30分
	小松島市					2	5	8月2日 20時00分	8月4日 11時00分
	阿南市	230	600	8月2日 13時10分	8月4日 7時30分	8,250	21,000	8月2日 14時15分	8月4日 7時30分
	三好市	371	835	8月3日 10時45分	8月3日 19時00分	628	1,227	8月3日 9時00分	8月5日 16時00分
		62	126	8月3日 14時20分	8月3日 19時00分				
		2	4	8月7日 11時00分		9	18	8月6日 12時15分	
	勝浦町					2,170	5,692	8月2日 16時50分	8月3日 6時00分
						2,170	5,692	8月3日 16時05分	8月4日 14時00分
	那賀町					3,081	7,494	8月2日 10時00分	8月5日 9時30分
						290	610	8月2日 14時00分	8月5日 9時30分
						689	1,369	8月2日 14時40分	8月5日 9時30分
	美波町					3,458	7,494	8月2日 15時30分	8月4日 17時30分
	海陽町					4,649	10,191	8月2日 15時00分	8月5日 8時45分
	つるぎ町	1	10	8月3日 14時45分	8月4日 2時34分				
	東みよし町					207	511	8月3日 13時25分	8月3日 22時00分
小計(発令中)	2	4			9	18			
小計	666	1,575			28,466	68,195			
愛媛県	四国中央市					221	531	8月3日 12時40分	8月3日 18時00分
						617	1,273	8月3日 13時05分	8月5日 9時10分
	西予市					1	2	8月3日 19時35分	8月5日 16時20分
	小計(発令中)	0	0			0	0		
小計	0	0			839	1,806			
高知県	高知市					162,088	337,508	8月3日 10時00分	8月5日 10時00分
						2,190	4,940	8月5日 10時00分	8月6日 10時00分
	12	34	8月7日 20時30分		12	34	8月5日 10時00分	8月7日 20時30分に避難指示に切替	
	南国市	583	1,274	8月3日 7時40分	8月6日 10時10分に避難勧告に切替	583	1,274	8月2日 20時55分	8月3日 7時40分に避難指示に切替
								8月6日 10時10分	8月6日 10時35分
						17,703	38,729	8月3日 11時40分	8月4日 11時25分
						3,460	8,372	8月3日 14時00分	8月4日 11時25分
	土佐市					4,261	10,019	8月5日 13時40分	8月6日 10時35分
		393	689	8月4日 13時00分	8月4日 21時10分に避難勧告に切替	393	689	8月3日 11時30分	8月4日 21時10分
						5,578	12,450	8月4日 21時10分	8月5日 17時15分
	須崎市					5,269	10,695	8月3日 8時45分	8月5日 3時00分
		155	355	8月3日 7時50分	8月3日 17時15分に避難勧告に切替	155	355	8月3日 11時00分	8月5日 3時00分
	香南市					3,043	6,943	8月3日 17時15分	8月5日 3時00分
						591	1,485	8月2日 18時24分	8月6日 8時00分
	香美市					2,283	4,834	8月2日 19時32分	8月4日 15時06分
	東洋町					790	1,528	8月2日 19時20分	8月6日 11時10分
	本山町					790	1,528	8月2日 16時30分	8月4日 8時30分
	31	50	8月4日 19時00分	8月5日 16時00分	1,868	3,788	8月3日 8時43分	8月3日 19時20分	
	大豊町	36	55	8月3日 12時30分	8月4日 6時30分	2,434	4,338	8月2日 23時00分	8月10日 13時00分
		42	53	8月4日 7時15分	8月4日 17時10分				
		8	22	8月4日 8時20分	8月4日 17時10分				
		15	24	8月5日 12時30分	8月10日 16時50分				
12		19	8月5日 5時40分						
6		15	8月6日 9時01分	8月10日 16時50分					
2	4	8月7日 12時30分							
土佐町					2,017	4,137	8月3日 6時46分	8月5日 6時00分	
大川村					236	423	8月3日 7時00分	8月5日 6時00分	
いの町					827	1,555	8月3日 13時00分	8月5日 8時35分	
					20	72	8月4日 18時30分	8月11日 21時00分	
仁淀川町					3,270	6,206	8月4日 16時00分	8月4日 12時00分	

都道府県名	市区町村名	避難指示				避難勧告			
		対象世帯数	対象人数	指示日時	解除日時	対象世帯数	対象人数	勧告日時	解除日時
高知県	佐川町					6,196	13,721	8月3日 7時03分	8月4日 16時50分
	越知町					2,920	6,122	8月3日 15時20分	8月4日 18時00分
	禰原町					1	1	8月3日 8時00分	8月4日 17時00分
	日高村					2,420	5,347	8月3日 8時40分	8月4日 8時10分
	津野町					23	50	8月2日 22時20分	8月4日 6時30分
						854	2,188	8月3日 7時15分	8月4日 21時00分
	小計(発令中)	26	57			0	0		
小計	1,283	2,560			240,708	509,687			
宮崎県	都農町					117	294	8月2日 17時30分	8月3日 3時00分
	小計(発令中)	0	0			0	0		
	小計	0	0			117	294		
合計(発令中)		28	61			18	31		
合 計		3,811	9,300			293,949	635,830		