



Rotary
International

GOVERNOR'S MONTHLY LETTER

COPY

昭和56年6月30日

District 260 R.I. Governor **IKUZO KITANO**
524 Agata-machi, Nagano-shi, 380, JAPAN. Phone: 0262-35-1015

No.14

国際ロータリー第260地区 ガバナー 北野 幾造 〒380 長野市県町 524 北野建設株式会社内 Phone: 0262-35-1015

R.I. 第260地区内 ロータリークラブ会長・幹事殿

TAKE TIME TO SERVE

時間を捧げよう
奉仕のために

これからも 時間を捧げよう 奉仕のために

ロータリーを通じてともに過ぎえた喜びを感謝しつつ、一年をふりかえり、更に展望を試みたいと思います。私にとってこの一年間はまことに長かったようでもあり、短かったようにも感じられます。一日千秋の思いで過した日もあれば、光陰矢の如く思えた日もありました。本来絶対的であるべき時間が人の使い方過ごし方によって長くも短かくも感じられるということは、人々にとって時間は相対的なもの、創造的なものかも知れません。その意味でTAKE TIME TO SERVEはMAKE TIME TO SERVEに読み変えることができると思います。少年易老学難成 一寸光陰不可軽 未醒池塘春草夢 階前梧葉已秋声 時間を追ひ、時間に追われながら成すことも少なく既に秋声が聞えるこの頃であります。陶淵明は 盛年重ネテ来ラズ 一日再ビ晨ナリガタシ 時ニ及ンデマサニ勉勵スベシ 歲月人ヲ待タズ 勸学の詩の中で時間の経過を教えています。昨年11月8日東知多R.C.を訪ねたとき、ご案内いただいた宇宙山乾坤院の山門に

今なさずして なす時ぞいつ
君なさずして なす人ぞ誰れ
今なすべきなり 君なすべきなり
時は待たず 人もまた逝く

という住職のことばがあり、一瞬私の足を止めました。捧げるべき時間は待ってはくれません。クラリッヒ会長は奉仕に捧げる時間を見出し見つけ出して実践するよう訴え続けられました。今年度のマックキャプリー会長は「ロータリーを通じて、世界理解と平和を」という国際奉仕をテーマにされました。ロータリアンが国際奉仕のために時間を捧げるよう呼びかけて居られます。昨今の世界情勢は刻々予断を許しません。このような時にまことに時宜に適したテーマであるように思います。手続要覧国際奉仕の冒頭に、国際平和を推進するには二つの力が必要であると書かれています。一つは政治的に政府間の力によって調整する方法であり、他の一つは世界各国の国民が理解と親善を正しく認識して平和への世論を強くする方法であります。いうなれ

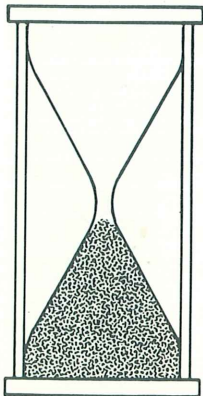

ばインターナショナル・コミュニティ——平和への人類共同社会形成を強力に推進することです。このコミュニティづくりは政治の力に期待することは困難で、人類が国境を超え、民族を超え、宗教を超えて結ばれているロータリーの如き力に頼らざるをえないのであります。そこにインターナショナル・コミュニティ・サービスの尊さ重要さが存在すると思えます。ロータリーはコミュニティの力学であります。

政治で不可能な領域を、国際的な世論形成のリーダーをつとめるべく時間を捧げるときが到来しました。かくして TAKE TIME TO SERVE は永遠のテーマであります。このテーマの普遍性が続く限り、ロータリーも永遠であります。

一年間を感謝し、皆様方のいよいよご健勝ご多幸を心からお祈り申しあげて最終月信のご挨拶といたします。 **ガバナー 北野 幾造 記**

名古屋守山R.C.主管

1981年地区協議会開催さる

去る6月27日(日)、新装の愛知厚生年金会館大ホールに於いて、地区協議会が開かれた。新設の茅野・名古屋名北・長野南R.C.を含めて、87 R.C.846名の登録があり、R.I.国際協議会及び国際大会から帰朝まもない加藤直一郎ガバナー・エレクトが報告を行い、午後からは次年度R.I.会長テーマ「ロータリーを通じて世界理解と平和を」の掘り下げが、会長部会ははじめ7分科会において討論された。

なおロータリー財団功労者として川瀬PGを

表彰、また意義ある業績賞を受賞した豊田・岡崎両R.C.に、R.I.からの表彰が伝達され、あまR.C.会員による新会員入会式モデルが演ぜられた。地区ガバナー・バッジが無事北野幾造君から加藤直一郎君に引継がれ、15時40分本会議は終了した。

前日20日には第7回諮問委員会、地区協分科会のリーダー、アドバイザー、パネラー会議、並びに懇親会が同会館にて開催された。

1982年地区協議会は飯田市に於いて、飯田南R.C.ホストにより開かれる予定である。

また今回の地区協に関する詳細報告は、加藤G.月信第2号に於いて発表される。

地区協議会閉会の点鐘に思いを込めて

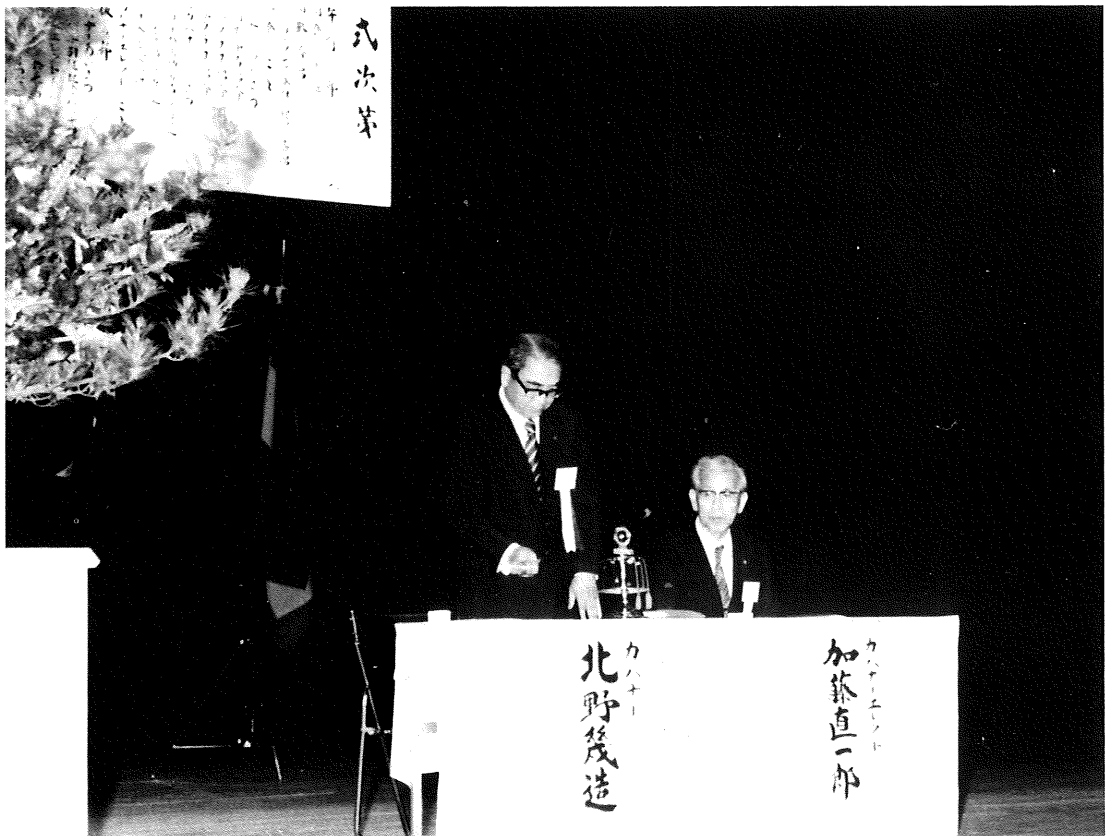

日本から一番遠いブラジル

第72回ロータリー世界大会参加記

バストガバナー 田辺 三郎

直線距離で20,000軒、実際には22,000軒、地球を半周する日本の反対側にある南米ブラジル・サンパウロ市で1981年の世界大会が開かれました。途中ペルー、チリー、アルゼンチンに寄ったとはいえ、サンパウロ空港に着いた時は正直なところへとへとでした。それほど遠い感じがしたのです。だが、空港で歓迎の旗をみ、メガホンの暖い声で迎えられたときは本当にほっとしました。



大会会場はアンニエムピ・パーク・コンベンション・センターといい、ダウンタウンの Avenida Olavo Fontoura に面し、2つの建物（いずれも未完成）からなっています。

1) パラシオ・ダス・コンベンションズ

写真に見られる黄色の円形ドームで、登録場、友愛の家、事務局サービス、インフォメーション、チケットカウンター、青少年の家、国際ロータリー職員、サンパウロ・ロータリークラブの事務室があります。

2) パビリオン・ジ・エスポジションズ

鉄骨屋根の四角い建物で大会本会議と催し物が行われます。

パビリオンとパラシオの間は 300m もあります。駐車場の仮通路を歩いて歩かねばなりません。この形式ですと本会議から何を思い出しても 600m は歩かねばなりませんので、疲れているわれわれには大変な負担となります。

本会議は予定より少し遅れて始まりましたが、富士海外のパーティーを終って到着した頃は、6～7分の入りで演壇からは80mほど離れていて、誰れが話しているか判りません。

国家、万国旗の入場、黙禱などで型通りの本会議が始まりました。実は私はアフリカの友人を探すのと、イヤホンを借りなかつたので、会長、ブラジル大統領の演説などは聴いていませ

んでした、イヤホンの借用手続きが煩雑（保証金制）で、長蛇の列に並ばねばならず、借りる気がしませんでした。全体にガヤガヤしていて人の動きも多く、演壇に注目する事が出来ません。

休憩で半分の人が席を立ちました。私も腹が減ったので仲間の人々とバスでホテルに戻りました。

その後どの位の人々が余興に戻ったか判りません。指定バスも主な一つのホテルが終点で、あとは自分のホテルまで歩きました。

翌日から13の小会議、第2本会議、マザー・テレサの特別講演などがあり、6月2日の第3本会議では82-83年度会長の指名（向笠前理事）と選挙、81-82年度R.I. 役員選挙、次期地区ガバナーの紹介、ブラジルの誇るサッカーの英雄ペレの講演などがあつたようですが、正直に申して私はその時はすでに、リオ・デ・ジャネイロにいました。

出席者の数も登録集計が完成していないとの事で判らず10,000名（家族共）位で、そのうち日本人は600名位ではなかつたでしょうか。かなりブラジルのロータリアンを動員（総数4,300）したようです。（大会終了後、RI.の中間報告として、登録者は94ヶ国より16,242名、内日本より912名との発表がなされた。）



サンパウロの日本人商店もホテルも歓迎の旗を掲げ、あわせてわれわれの買物に協力はしていましたが、何分治安が悪く一人歩きは出来ませんし（これは南米共通です）日系ロータリーからも注意があり、絶対抵抗できないとの事で、旅行グループの赴くまま行動した次第です。また、南米のインフレは相当なものでその影響が大きいようです。

地区諮問委員会の決議で1988年夏季オリンピックの開催候補地としての「NAGOYA」ワッペン運動を旅行中実施して参りました。これですらでも 260地区にある名古屋の名が世界の人に認められれば幸いです。その後ブラジリア、マナウス、コロンビアのボゴダを経て帰国しました。

本来は北野ガバナーがご参加の予定でしたが、ご不幸のために私が代って筆を執つた次第です。

名古屋名北・長野南R.C. 認証状伝達式開催

■地区内86・87番目のR.C.誕生■

年度末の6月27日(日)午後5時半から、愛知県厚生年金会館ホールに於いて、名古屋名北ロータリークラブの認証状伝達式が、華やかに開催された。参会者は来賓を含めて900余名。

梅雨の晴れ間に創立会員34名(式典当日40名)の新クラブの誕生を祝った。

式典は岩田嘉七特別代表(名古屋北R.C.)の点鐘に始まり、設立経過報告があり、スポンサークラブ水野名古屋北R.C.会長と、新クラブ会長久郷三郎君の挨拶、次いで仲谷愛知県知事と名古屋市長代理の祝辞が述べられた後、認証状が北野Gから久郷会長に伝達された。

午後7時同会館地階で開かれた祝宴には、平乃たか子さんのシャンソンの唄が流れ、指名された北野ガバナーも一曲を披露して、和やかに賑やかなパーティは午後8時終宴した。



名古屋名北R.C.の認証式に出席した多くのロータリアンは、当夜市内に宿泊し、翌6月28日(日)午後、長野市で開かれた長野南R.C.の認証状伝達式へと巡路をとった。まさに連日の賑わしい慶事である。

長野南ロータリークラブの認証式は、6月28日午後1時から2時25分まで、長野市長野国際会館美容の間に、54R.C.509名の来会者を迎えて行われた。梅雨に打たれた善光寺平の翠緑が美しい日である。

長野南R.C.の創立会員は28名。山田吉之助特別代表(長野R.C.)の点鐘に始った式典は、設立経過報告の後、R.I.加盟認証状が小山新クラブ会長に手渡され、スポンサークラブ長野R.C.高松会長と小山新クラブ会長挨拶、次いで吉村長野県知事・柳原長野市長ほかの祝辞があり、式典は滞りなく進行したが、終鐘直前、大町R.

C.幹事相模一男君から緊急動議が提出され、長野南R.C.への認証状伝達を以って其の任期を終る北野ガバナーへの感謝の拍手を全員で行うことになった。発声は長野R.C.元老の黒沢三郎君。盛んな拍手を壇上で受ける北野ガバナーは、スポットライトの中で感激にたたずんでいた。

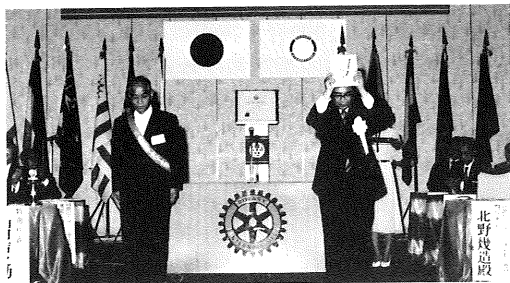

愛知県下55番目、名古屋市内13番目のR.C.である名古屋名北クラブ、長野県下32番目、長野市内3番目の長野南クラブは、共に慌しく新年度に突入するが、それぞれに大きく育ち目ざましい活動をされるよう期待してやまない。

名古屋名北R.C.例会 水曜 名古屋郵貯会館
長野南R.C.例会 月曜 長野市篠の井・よかろう

津島女子高等学校インターアクトクラブ 認証状伝達式を挙行



尾張第二分区待望の、第260地区では10番目のインターアクトクラブが津島R.C.提唱により津島女子高等学校に誕生した。本年5月2日に結成された津島女子高等学校I.A.C.の認証状伝達式は、去る6月19日、北野ガバナー、川瀬青少年奉仕委員長、加藤ガバナーエレクトはじめ多数来賓の参席を得て開催され、認証状が北野ガバナーより新生の同I.A.C.八木会長に伝達された。続いての来賓祝辞にて「他人に対する思いやりを育て、地域社会に奉仕することにより自己の意識を高めつつ、共に勇気をもって活動に当たってほしい」と39名の創立会員からなる同クラブの前途を祝した。また、八木会長からは今後の活動についての力強い決意が述べられ、終りにインターアクトの歌を合唱して閉会した。

活動の第一歩をしるした津島女子高等学校インターアクトクラブのこれからのあゆみに期待したい。地区インターアクト委員 浅井 賢次 記

諏訪ローターアクトクラブ 結成さる

諏訪ロータリークラブは国際ロータリー創立75周年記念事業の一つとして、ローターアクトクラブ設立の準備をすすめてきましたが、この度17名の若人の参加を得て「諏訪ローターアクトクラブ」としてスタートすることになりました。第1回会合は6月9日に聞き、6月12日には梅田章次地区ローターアクト委員長を迎えご指導を頂きました。



結成集会は6月18日にホテル布半で午後7時から開催され、地区ローターアクト委員の後藤新三君、奥沢俊一君、池上正之君及びローターアクト地区代表池田正人君らの出席を頂き、また提唱クラブからは岩波時雄会長他多数のロータリアンが出席しました。設立経過報告、クラブ定款・細則の採択、役員選挙等がスムーズに行われ、来賓のご祝辞を頂き、結成集会はとどこおりなく終了しました。引き続き懇親会を開き盛會裡に発足を祝いました。役員は次の皆さんです。

会長 関 政彦君 副会長 岩波しづ子さん
幹事 足助和幸君 会計 浜 能理子さん
なお例会日は第1、第3木曜日午後7時から例会場はホテル布半です。

地区ローターアクト委員 三井 章義 記

交換学生のみた日本

去る6月1日、日本経済新聞社主催による日豪経済シンポジウムが名古屋市にて開催されたが、それに先立ち、名古屋近郊に滞在する豪州からの青少年交換学生による座談会が催された。詳細は5月25日付日本経済新聞に掲載されているが、彼女らの日本の印象、今後の日豪民間交流のあり方についての考えを幾つか紹介しよう。

○広大な国土を有するオーストラリアと違って

日本ではどこでも人、人、人……

「名古屋の街は広くてきれいだけれど、人や車が多いのはびっくり」「日本人がこんなに大勢いるとは知らなかったわ」

○日本の高校生活

「みんなよく勉強するのに感心しました。大学進学のためでしょうが、ちょっとかわいそう」「先生が一方的に話し、生徒が黙々とノートをとる授業はおかしい。もっとディスカッションすべき」

○日豪交流について

「私たち若い人は相互に理解しあえても、オーストラリアにくる日本人の多くは頭の中がビジネスで一杯で、地元の人とふれあいを持つ余裕がない」「オーストラリアに帰ったら日本語を活用する職業につきたい」

なかなか「鋭い」指摘だが、ロータリーのこれら若人の交換事業が今後とも両国間の相互理解・交流促進の一助となることを期待したい。

最後に「日本ではなぜ、家の掃除をするのに男の人や子供たちが手伝わないのかしら」との意見もでたことを念のため付記しておこう。



右からリネット・エリスさん(名古屋港)、アンナ・シャロンさん(名古屋中)、コリーン・ダフィーさん(一色)、ジェニー・クロカートさん(津島女子高交換学生)

写真提供 日本経済新聞社

香港ローターアクトと 交歓して

去る6月9日夕刻、第345地区香港ローターアクト会員一行を名古屋に迎え、名古屋港R.A.C.を中心とした当地区R.A.会員は名鉄グランドホテルにて交歓のひとつときをもった。たまたま同ホテルに商用で投宿していたバングラディッシュのダッカR.A.C.の会員1名も加わり、名古屋の夜景を眺望しつつ歓談。彼等が実によく日本についての知識を有していることに加え、更に研究し、より深く知ろうとする熱意が印象的でした。一方、我々の香港に関する知識はまことに貧しく、大いに考えさせられました。

短時間ながら若者同志が交流できたことへの充実感を覚えつつ、再会を約して散会しました。

名古屋港R.A.C. 小野 秀和 記

カナダ555地区G.S.E.チーム クリフ君からの便り

パストガバナー 鮎谷 賢太郎

一昨年当地区を訪問、40日間にわたり愛知・長野を旅しクラブの皆さまにお世話になりましたカナダ555地区G.S.E.チームの一員、クリフ・スクリプニク君から次のようなお礼と近況報告の手紙がまいりました。各クラブ国際奉仕委員から会員の皆さまにご披露くださるようお願いいたします。

1981年 5月15日

第260地区ロータリアンの皆様へ

親愛なる皆様方ますますご健勝のことと存じます。G.S.E.チームの一員として貴地区を訪問しました際は、皆様はじめご家族の方々に心のこもった歓迎をしていただきましてありがとうございます。美しい日本での素晴らしい印象を思いつつペンをとりました。(中略)

昨年の夏、私は経営管理の修士課程をとるべく大学に再入学することになりました。思い切ってそれまでの仕事をやめ、レジナの家も引払って家内と子供とともにオンタリオ州ロンドンに移り、現在ウエスタン・オンタリオ大学に通っております。ロータリークラブを退会することになったことは大変残念でしたが、卒業の暁には再びクラブに戻るつもりでおります。(中略)

さて、去る3月24日には大学の経営管理を選択する同期生250名全員による「日本研究会」が催されました。在トロント日本領事館の方をはじめ幾人かの講師を招き、日本のビジネスを主体とした勉強会をいたしました。私は当日の諸準備担当を依頼され、あわせて貴地区訪問の際撮影したスライドを映写し、日本紹介の一役を担えましたことを大変嬉しく誇らしく存じました。当地の誰もが日本について、特にビジネスと世界貿易の分野での成功のカギを究明することに興味を抱いております。日本に関する記事を新聞で見ない日はごく希です。カナダの人々が日本を脅威と受けとめるのではなく先駆者として認識することを望んでいます。(中略)

私の近況を報告しましたが、皆様からもお便りをいただけたら幸いに存じます。皆様とご家族のご多幸をお祈り申しあげ、いずれ再会できますことを念じてやみません。 クリフ

クリフ君住所

Mr. CLIFFORD M. SKRYPNYK
407 PLATT'S LANE
LONDON, ONTARIO, CANADA N6G 3H1

District News

地区ニュース

■三河第一分区国際奉仕委員長会議開かる

去る6月5日、豊橋グランドホテルにて、表記会合が開かれた。アドバイザーに地区国際奉仕委員長森泰樹PGを迎え、永田次期三河第一分区代理と山本恵嗣地区G.S.E.委員をアシスタント・リーダーに、内山三河第一分区代理の所管により行われた。

当分区のこの会議は初めての試みであったが、今後の分区内国際奉仕活動の積極的取組みを確認しあった。まず、森アドバイザーから下記のような発言があった。

国際奉仕活動は決してむずかしいものではない。世会社会奉仕、青少年交換、組合せ地区、G.S.E.等の地区委員会活動に参画することによって、カラフルな活動が可能である。

次いで各クラブから活動の現況報告が行われた。

奥三河R.C. 英国からの留学生24名を受入れ(2泊3日)、市内中高中生と交歓会開催。

渥美R.C. 県漁業栽培センターへの漁業研修生を例会へ招待。

蒲郡・豊川・豊橋南R.C. 姉妹クラブ提携先の台湾・韓国・フィリピンのクラブと継続的な交流。

田原R.C. オイスカに積極協力。創立20周年を記念して、ロータリー財団に7,000ドル、米山奨学会へ103万円を拠金。

豊橋R.C. アフガニスタン、フランス、中国、インドネシアからの留学生研修生を応援。

新城R.C. ベトナム難民を会員工場へ受入。

三河第一分区代理 内山 照美 記

■常滑R.C.創立15周年記念式典

常滑R.C.は創立15周年記念式典を5月29日、神野太郎、川瀬保両パストガバナーをはじめ来賓、招待者多数を迎え、会員・家族合せて100余名の出席を得て盛大に挙行了。創立時のガバナー神野PGによる当時の思い出を交えた祝辞に会員一同の感激も一入。記念事業として常滑・知多両市福祉協議会及び530運動推進連絡会に助成金を贈呈。また、ロータリー財団、米山奨学会にたいしても特別寄付を行った。

続いての祝宴の最後に、ロータリーの輪が大きく大きくひろがりゆくことを願い、誓いつつ「手に手つないで」を合唱。なごやかな式典を終了した。 常滑R.C.幹事 山田 健吉 記

■岡崎R.C.創立30周年記念式典

岡崎R.C.創立30周年記念式典は、去る6月10日、北野G、神野・森両PG、加藤GEはじめ多数の来賓を迎え、名鉄岡崎ホテルにて盛大に挙行された。式典冒頭、北野Gより米田会長に本年度“意義ある業績賞”(岡崎市市内町名表示板設置と保守)表彰楯が伝達され式典に花が添えられた。物故会員をしのんで黙禱の後、米田会長挨拶、志賀30周年実行委員長より記念事業が発表された。更に永年クラブの活動につくしてきた会員に感謝状を贈呈、来賓より祝辞を賜り記念式典を終了。続いて「八十路の峠に立ちて」と題しての桑原幹根前愛知県知事による記念講演の後、なごやかな披露宴が催され、多彩な30周年の記念行事を終えた。

創立30周年記念事業概要

1. 岡崎市内町名表示板設置と保守(5年間継続事業)
2. 海外交換学生増員
3. 国際障害者年に際しチャリティーバザール(収益を障害者機関に寄贈)
4. 財団・米山奨学基金の飛躍的増大
5. 岡崎ロータリークラブ奨学基金目標達成

岡崎R.C.幹事 松原 利幸 記

■名古屋港R.C.創立15周年記念例会

今年創立15周年を迎えた名古屋港R.C.は、去る6月14日、カーフェリー渥美丸船上で記念例会を開催した。北野G、近藤・佐藤・鮎谷各PG、加藤GEをはじめ多数のロータリアンを迎え、一路波静かな伊勢湾へと出港。当クラブが育成したR.A.C.、海洋少年団、身障者で編成されたボーイスカウト、オイスカ産業開発協力団、そして各R.C.事務局員をゲストに、総勢360名の盛況となった。来賓各位の心温まる祝辞をいただき、記念事業として米山奨学会へ特別寄付を贈呈、続いて記念パーティーを催した。特別趣向の縁日を思わせる数々の屋台での珍味と芳香に先ずは破顔一笑。各国留学生を交え和やかな友愛の輪と国際親善の花を各所に咲かせつつ、5時間に亘る洋上特別例会を終了した。

名古屋港R.C.幹事 加藤 向以 記

■第7回地区諮問委員会

開催日 昭和56年6月20日

会場 愛知厚生年金会館

議題 1. 1982-83年度GN候補の件 2. 新年度R.I.会長テーマの件 3. 1981年国際協議会・国際大会報告 4. 1982-83年度地区年次大会主管クラブ——名古屋北R.C.に決定 5.

地区現況報告 6. 津島I.A.C., 諏訪R.A.C.結成報告 7. 国際アビリンピック地区支援金拠出額を130万円とすることを追認 8. R.A.海外研修報告 9. その他

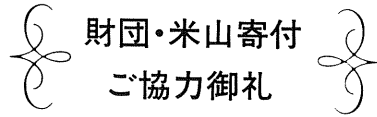

財団・米山寄付

ご協力御礼

年度末に際し、財団・米山奨学会に地区ロータリアン並びにクラブより多額の寄付がよせられました。ご協力に感謝いたしますとともに、厚く御礼申しあげます。

おめでとうございます ポール・ハリス・フェロー New Paul Harris Fellows

5月6日	江尻 守鉦君(瀬戸北)	小栗利三郎君(半田)
12日	朽木 義一君(名古屋南)	
18日	佐々木 謙一君(名古屋守山)	杉浦 恵造君(岡崎)
	大澤 重治君(名古屋北)	宇野 甫君(名古屋北)
21日	竹内 佐一君(半田)	
28日	佐藤 元彦君(豊橋北)	柴田 正司君(名古屋名東)
	星川 直志君(名古屋北)	吉村 卯一郎君(名古屋北)
	鬼頭 幸光君(名古屋北)	相澤 登喜男君(名古屋北)
	梶川 重久君(名古屋北)	鈴木 章君(名古屋北)
	山内 政見君(名古屋北)	中谷 弘松君(辰野)
6月2日	中神 正巳君(田原)	畠山 守成君(田原)
	高羽 豊君(名古屋守山)	安藤 正英君(江南)
5日	西川 義雄君(名古屋東南)	鈴木 清君(岡崎東)
	長谷川 通雄君(名古屋和合)	滝 季夫君(名古屋)
	藤巻 弥介君(大町)	武田 幸坪君(大町)
	小松 信輔君(大町)	林 宏君(大町)
	平林 淳男君(大町)	泰雄君(大町)
	杉田 愛次郎君(西尾)	小島 午郎君(豊田西)
	野々山 健治君(豊田西)	大矢 興司君(豊田西)
12日	前田 一志男君(名古屋港)	岩田 兼政君(津島)
	樺田 邦次君(豊田)	
17日	稲谷 菊次郎君(名古屋南)	森 清吉君(尾西)
18日	西村 善四郎君(名古屋)	
	荒木 かつお様(駒ヶ根)	荒木 清行君(夫人)
	長谷川 袈裟夫君(軽井沢)	柳沢 文秋君(上田)
	長谷川 真弘君(名古屋)	加藤 直一郎君(岡崎南)
19日	吉田 和資君(名古屋北)	鈴木 舜二君(岡崎東)
	服部 順一君(名古屋守山)	
20日	佐々木 五郎君(名古屋北)	浅井 亨一郎君(名古屋北)
	愛知 語郎君(豊田)	木下 隆平君(豊田)
	佐藤 弘君(名古屋北)	
23日	小川 長君(春日井)	新谷 雅樹君(名古屋北)
	水野 康君(名古屋西)	長谷川 一君(名古屋守山)
	立木 信義君(名古屋東南)	小林 朗君(名古屋東南)
25日	神谷 茂君(安城)	寺部 一毅君(安城)
	杉浦 聡君(名古屋北)	
30日	小平 真澄君(富士見)	神谷 里司君(豊川)

米山奨学会特別寄付報告

Contribution to Yoneyama Memorial Fund

5月1日	佐藤 明君(あま)	米山功労者	300,000円
	江尻 守鉦君(瀬戸北)	米山功労者	300,000円
2日	松川 R.C.		42,000円
	遠藤 正夫君(岡崎南)	米山功労者	220,000円
7日	岡崎東 R.C.		7,053円
	桃沢 茂雄君(飯島)		50,000円
8日	都築 斉君(岡崎南)		30,000円
9日	奈良 輝夫君(名古屋港)		10,000円
12日	荻須 文男君(岡崎)		20,000円
	加藤 善啓君(")		10,000円
13日	発知 功治君(岡崎南)		10,000円
	磯部 正明君(")		10,000円
	神谷 宏君(")		10,000円
14日	中井 武雄君(名古屋東)	米山功労者	100,000円
16日	白谷 太平君(名古屋港)	米山功労者	300,000円
18日	高橋昇一郎君(丸子)		50,000円
	工藤 芳夫君(")	米山功労者	150,000円
	吉原 達雄君(辰野)	米山功労者	300,000円
21日	飯田 R.C.		200,000円
24日	下島 亮二君(木曾)	米山功労者	60,000円
26日	河合 義郎君(岡崎)		10,000円
27日	小口 晴雄君(岡谷)	米山功労者	300,000円
	藤原 成克君(岡崎南)		20,000円
6月2日	加藤 善啓君(岡崎)		10,000円
6日	甲田 時夫君(上田東)		120,000円
	矢島 謙一君(")		30,000円
	塚原 新一君(")		30,000円
	島田 基正君(")		30,000円
	矢嶋 淳君(茅野)	米山功労者	300,000円
	茅野 R.C.		200,000円
9日	大村 文雄君(岡崎)		20,000円
	河和 津君(")		10,000円
	藤井 克己君(")		10,000円
	中根 幹雄君(")		10,000円
	中川 義郎君(")		30,000円
	米田 春雄君(")		10,000円
	志貴 彦人君(")		20,000円
	杉山 光君(")		10,000円
10日	常滑 R.C.		150,000円
13日	木曾 R.C.		100,000円
	天野 甚作君(蒲郡)		30,000円
15日	氏原久米人君(奥三河)		30,000円
	金田 勉君(")		30,000円
	伊藤 績君(")		30,000円
	鈴木 義二君(")		30,000円
	松本 栄一君(")		30,000円
	鈴木 保男君(")		30,000円
	安藤 文雄君(")		30,000円
	後藤 佳男君(")		30,000円
	新美 愛知君(")		30,000円
	小木曾 鑑君(")		30,000円
	横山 雅巳君(")		30,000円
	伊藤 昌志君(")		30,000円
	原田 満男君(")		30,000円
	熊谷 昭治君(")		30,000円
	森下 義治君(")		30,000円
	熊谷 国夫君(")		30,000円
16日	加藤直一郎君(岡崎南)		60,000円
	名古屋港 R.C.		200,000円
18日	母袋 恭二君(上田東)		30,000円

18日	堀 謙三君(上田東)		30,000円
	矢島卯太郎君(")		30,000円
	山岸 清君(")		30,000円
	大町 R.C.		131,949円
	青山 鍵夫君(瀬戸北)	米山功労者	300,000円
20日	尾張旭 R.C.		30,000円
22日	米山 丈夫君(伊那)		80,000円
	富嶋 千隼君(")		80,000円
23日	志賀 為久君(岡崎)		60,000円
	杉浦 信重君(")		30,000円
	中野 敏雄君(")		20,000円
	豊橋南 R.C.		72,748円
24日	小島 力君(あま)		50,000円
	横井 永忠君(")		50,000円
26日	刈谷 R.C.		100,000円
	横井 登君(名古屋北)	米山功労者	300,000円
27日	小 諾 R.C.		100,000円
	水野 正義君(名古屋北)	米山功労者	300,000円
29日	長野南 R.C.		100,000円
	東知多 R.C.		70,000円
	名古屋名東 R.C.		100,000円
	豊橋北 R.C.		111,528円
30日	梅田 章次君(岡崎)		10,000円
	杉浦 全君(")		10,000円
	荻須 文男君(")		50,000円
	松原 利幸君(")		20,000円
	岡崎東 R.C.		14,164円

地区内美術館めぐり

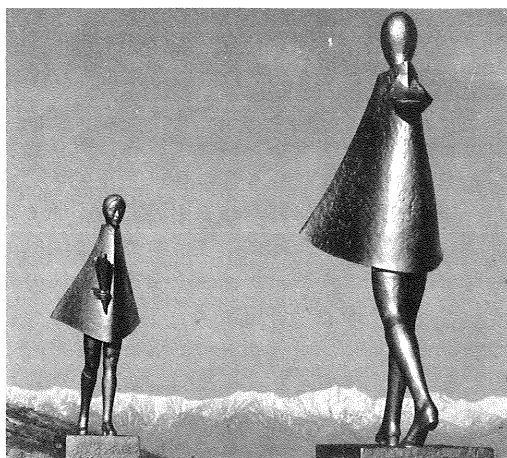

「花束」 本郷 新 (1971年作)
 標高2,000mの自然のひろがりのなかで彫刻は空間をつくり呼吸している。ここでの作品との対話はひっそりした静的会話から、大自然のもとでの躍動したそれとなる。
 (美ヶ原高原美術館蔵:長野県美ヶ原高原牛伏山)

訃報 Obituary

謹んでご冥福をお祈り申し上げます

6月20日 市川 寛二 殿 (刈谷)

6月24日 杉浦 博士 殿 (西尾)

昭和56年 6 月度 分 区 別 会 員 数 及 び 出 席 率
Attendance Report of June 1981

昭和56年 6 月 30 日 現 在

分 区	クラブ名	順 位	会 員 数	出 席 率	例 会 数	前 会 員 数 月 数	増 減	
尾 張 第 一 分 区	半 田	71	60	96.50	4	60	0	
	半 田 南	50	37	99.45	5	37	0	
	東 知 多	60	44	98.60	4	44	0	
	名 古 屋	75	215	95.55	5	219	- 4	
	名 古 屋 東	1	92	103.31	5	92	0	
	名 古 屋 北	1	98	105.92	4	98	0	
	名 古 屋 名 北	1	40	105.15	4	34	+ 6	
	名 古 屋 名 東	1	46	126.24	5	47	- 1	
	名 古 屋 南	1	117	103.43	4	118	- 1	
	名 古 屋 港	65	106	97.86	4	106	0	
	名 古 屋 瑞 穂	47	55	99.61	4	55	0	
	名 古 屋 守 山	61	76	98.44	4	77	- 1	
	名 古 屋 中	1	94	102.04	5	92	+ 2	
	名 古 屋 西	1	137	108.20	4	142	- 5	
	名 古 屋 東 南	1	81	100.00	4	83	- 2	
	名 古 屋 和 合	1	68	105.71	4	70	- 2	
	東 海 常 滑	1	50	102.00	4	50	0	
		52	58	99.24	4	60	- 2	
	18C		1,474	102.63		1,484	- 10	
尾 張 第 二 分 区	あ ま	1	71	102.96	5	71	0	
	尾 西	72	51	96.40	5	51	0	
	一 宮	1	84	118.86	4	86	- 2	
	一 宮	1	77	103.39	4	77	0	
	稲 北	43	44	99.77	4	52	- 8	
	犬 山	1	72	104.48	5	71	+ 1	
	岩 倉	87	28	77.85	5	28	0	
	春 日	1	77	100.00	4	80	- 3	
	小 牧	1	59	102.55	4	59	0	
	江 南	1	63	100.00	4	63	0	
	名 古 屋 空 港	64	64	97.90	5	66	- 2	
	西 春 日 井	1	68	111.10	5	69	- 1	
	尾 張 旭 戸	1	45	100.00	4	45	0	
	瀬 戸 北 島	1	70	100.00	4	70	0	
	瀬 戸 北 島	48	49	99.55	5	45	+ 4	
	津 島	58	70	98.82	4	70	0	
		16C		992	100.85		1,003	- 11
	三 河 第 一 分 区	渥 美	78	52	94.20	4	51	+ 1
蒲 郡		1	71	101.26	4	69	+ 2	
奥 三 河		56	48	98.96	4	48	0	
新 城		70	44	96.59	4	44	0	
田 原		63	61	97.95	4	61	0	
豊 橋 北		44	113	99.73	4	111	+ 2	
豊 橋 南		1	99	103.40	5	97	+ 2	
豊 橋 南 川		1	64	104.87	5	65	- 1	
豊 橋 南 川		62	71	98.37	4	72	- 1	
		9C		623	99.48		618	+ 5
三 河 第 二 分 区	安 城	1	69	100.00	4	69	0	
	碧 南	46	69	99.64	4	69	0	
	一 色	67	54	97.22	4	55	- 1	
	刈 谷	1	81	100.00	4	83	- 2	
	西 尾	1	74	103.29	5	75	- 1	
	岡 崎 東	1	84	103.57	4	86	- 2	
	岡 崎 南	1	58	103.64	4	55	+ 3	
	岡 崎 南 東	45	73	99.65	4	72	+ 1	
	高 浜	53	47	99.13	5	47	0	
	豊 田 東	1	89	105.75	4	89	0	
	豊 田 東	1	50	100.99	4	50	0	
	豊 田 西	1	66	103.12	5	66	0	
	12C		814	101.33		816	- 2	

分 区	クラブ名	順 位	会 員 数	出 席 率	例 会 数	前 会 員 数 月 数	増 減
東 北 信 分 区	軽 井 沢	1	37	100.00	5	37	0
	小 諸	76	58	95.26	4	58	0
	丸 子	85	39	90.37	4	39	0
	南 佐 久	77	25	94.58	5	27	- 2
	長 野 東	51	84	99.40	4	83	+ 1
	長 野 東	1	71	105.88	4	71	0
	長 野 南	1	28	100.00	5	(30)	+ 28
	中 野	55	49	98.97	4	49	0
	佐 久 坂	80	39	94.05	4	39	0
	須 坂	81	34	93.37	4	34	0
	戸 倉 上 山 田	82	42	92.60	4	42	0
	上 田 東	49	52	99.53	5	52	0
	上 田 東	1	47	102.61	4	47	0
	13C		605	97.43		578	+ 27
南 信 第 一 分 区	茅 野	1	24	100.00	4	24	0
	富 士 見	86	32	89.85	4	32	0
	白 馬	68	39	96.87	5	38	+ 1
	木 曾	78	49	94.20	5	50	- 1
	松 本	54	74	99.01	4	78	- 4
	松 本 南	1	81	103.41	5	81	0
	松 本 西 南	58	44	98.82	5	45	- 1
	岡 谷	83	62	92.07	5	62	0
	大 垣 町	73	64	96.10	4	64	0
	大 垣 尻 訪	1	40	104.02	4	39	+ 1
	諏 訪	66	60	97.46	4	61	- 1
	11C		569	97.44		574	- 5
南 信 第 二 分 区	飯 田	74	76	95.59	4	75	+ 1
	飯 田 南	1	73	100.19	4	72	+ 1
	飯 島	1	33	103.45	5	33	0
	伊 那	69	77	96.78	4	77	0
	駒 ヶ 根	1	59	100.36	5	59	0
	松 川	57	49	98.92	4	49	0
	箕 輪	84	31	90.68	4	31	0
辰 野	1	48	100.50	4	48	0	
	8C		446	98.31		444	+ 2
総 計	87クラブ		5,523	99.97		5,517	+ 6

過去出席率訂正のクラブが若干あり、当6月度にて調整済。

ホームクラブ 連続出席1,209回

吉田市郎君（名古屋）の快記録を称える

クラブ例会への出席はロータリアンとしての
まず第一の基本であることは論をまたない。し
かし、長年皆出席することは至難である。

名古屋R.C.の吉田市郎君は本年5月、ホーム
クラブ完全連続出席1,209回という空前の快記録
を達成した。一年間の例会数50回として、実に
24年にわたる偉大な記録である。同君のこの記
録は残念ながらヨーロッパ旅行のためストップ
したが、大記録を樹立した吉田君に敬意を表し、
これまでのご努力に心から拍手をおくりたい。

一年間をふりかえって

第260地区ガバナー 北野 幾造

私にガバナーのお話があったのは1978年夏の頃でした。ホームクラブをはじめ地元のご有力なロータリアンの強いご推薦、ご要請とバストガバナー諸先輩のご指名によって暫時熟慮の末、受諾申しあげた。それまで260地区のガバナーは愛知県2、長野県1の割合で指名されていたが、長野県側は1回受諾を怠ったために森ガバナー、田辺ガバナー、川瀬ガバナーと愛知県内のお三方が引き続かれていたあとだけに、後にひけないご指名でした。折から田辺ガバナーによる一宮の地区大会が開催されたので、一年生の心構えで出席し川瀬ガバナーのノミニーとしてのご挨拶を、明日はわが身の思いで聴き入ったものです。1979年10月、豊橋の地区大会でノミニーとして選出されるまでに、ノミニー候補としても種々勉強の機会を与えられた。その頃までは若干時間に余裕があるように思えたが、その年の12月ノミニー事務所を開設してからは光陰矢の如しである。ボカラトンの国際協議会出席準備は何となく気忙しいものでした。この間に新年度の公式訪問日程の作成、次年度会長幹事予定者会議等意外に仕事が多い。もっとも国際協議会、世界大会から帰国すれば直ちに地区協議会そして新年度に突入するので新年度計画等全ての準備は4月中に終えておかなければならないわけです。

国際協議会は大変に素晴らしいものでした。正味八日間にわたる学習と交際とフロリダの風物は、われわれの滞在を忙しくもありまたのどこかでもありといった感情に誘い込まずにはおきません。約50時間に及ぶ勉強、150通の葉書き、連夜の懇親招待パーティ等ハードなスケジュールの割合には、フロリダの風物気候が身も心も伸び伸びさせてくれました。そして何よりも多くの友情を育んでくれたように思います。国際協議会が終了すると直ちに舞台はシカゴに移されました。国際ロータリー75周年記念シカゴ大会はきめ細かさこそ欠けていたが規模や出し物等は第一級のものです。大会最終日に国際ロータリー役員としてのガバナーに無事選出され、ガバナーエレクトになりました。ポール・ハリスゆかりの地、No.1シカゴクラブ、国際ロータリー中央事務局等この大会の背景を含めて一週間のシカゴ滞在からも多くを学びとることができました。6月の半ばに帰国してから地区協議

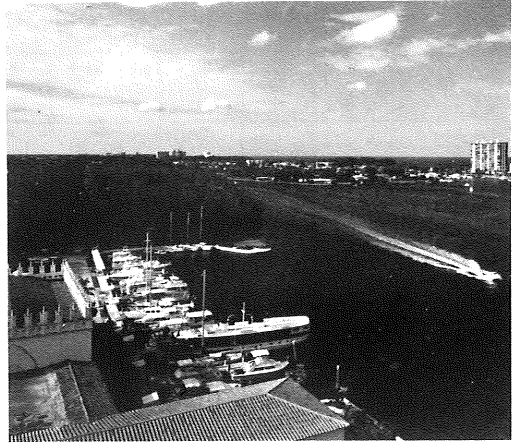

ボカラトン・ホテルサイドの運河と大西洋

会までは間がありませんので、大半のガバナーエレクトは地区協議会での所信挨拶要旨を帰国の機中で書いて居りました。

毎年度始めの7月1日には日本国内のガバナー連絡会議が開かれ、地区間の連絡調整を経ていよいよ公式訪問がはじまります。公式訪問はできるだけ年度の前半に終了するよう勧められているが260地区のようにクラブ数の多い地区は後半の1、2月にもまたがります。私の場合、日程を一日も変更することなく完了したことはまことに幸運でした。公式訪問を丁度半ば終了したところで地区大会が行われ、参加者数で新しい記録を残すことができました。年度の後半に入って、7分区でI.G.F.を開催し、夫々特色ある内容豊かなフォーラムをもつことができました。また多くのクラブの記念行事が行われ親しく祝杯を交しながら友情を深くしたことは望外の喜びでした。クラブ拡大については名古屋名北R.C.、茅野R.C.、長野南R.C.の3クラブが設立され認証状伝達式まで終了し、インターアクト、ローターアクトも夫々1クラブ誕生しました。

本月信No.14は最終号でありますので各種の記録等是非読んでいただきたい。地区の年間平均出席率は97.73%で過去三年間97%台を維持しました。会員数は年度末5,523名、一年間に185名の増加であります。新設3クラブの会員数92名を差引くと93名増(1.7%)ですが、一つの分区では会員数が減少しています。再三申しあげてきましたがクラブの会員数だけは減らさないように特にお願ひ致します。年度末号外まで出してお騒がせいたしましたがお蔭様でロータリー財団寄付は地区1名当58.73ドルで目標の50ドルを上まわることになりました。地区の寄付率は3,800%であります。有難うございました。



向笠R.I.会長予定者と(シカゴ大会)



R.I.理事松平ご夫妻と(シカゴ大会)



ミシガン湖畔に建つシカゴ高層ビル(筆者撮影)

1 公式訪問

訪 問 日	ク ラ ブ 名	訪 問 日	ク ラ ブ 名
1980年7月9日(水)	長 野 東	1980年10月24日(金)	一 宮 北
7月10日(木)	佐 久	10月25日(土)	一 宮
7月11日(金)	須 坂	10月27日(月)	駒 ケ 根
7月14日(月)	上 田	10月29日(水)	飯 田
7月15日(火)	木 曾	10月30日(木)	松 川
7月16日(水)	名 古 屋 南	10月31日(金)	小 諸
7月22日(火)	岡 谷	11月4日(火)	飯 島
7月24日(木)	中 野	11月6日(木)	名 古 屋 東 南
7月28日(月)	尾 西	11月7日(金)	飯 田 南
7月29日(火)	犬 山	11月8日(土)	東 知 多
7月31日(木)	松 本	11月11日(火)	松 本 西 南
8月1日(金)	戸 倉 上 山 田	11月12日(水)	辰 野
8月4日(月)	名 古 屋 東	11月13日(木)	伊 那
8月5日(火)	名 古 屋 名 東	11月14日(金)	箕 輪
8月6日(水)	名 古 屋 和 合	11月17日(月)	豊 橋 南
8月7日(木)	江 南	11月18日(火)	半 田 南
8月8日(金)	岡 崎 南	11月19日(水)	豊 川
8月18日(月)	名 古 屋 空 港	11月20日(木)	豊 田
8月19日(火)	西 春 日 井	11月21日(金)	尾 張 旭
8月22日(金)	常 滑	11月25日(火)	瀬 戸 北
8月26日(火)	長 野	11月26日(水)	瀬 戸
8月27日(水)	上 田 東	11月28日(金)	春 日 井
8月28日(木)	丸 子	12月1日(月)	軽 井 沢
8月29日(金)	諏 訪	12月3日(水)	豊 田 東
9月2日(火)	名 古 屋	12月4日(木)	名 古 屋 西
9月3日(水)	岡 崎	12月5日(金)	津 島
9月4日(木)	半 田	12月8日(月)	名 古 屋 中
9月5日(金)	名 古 屋 北	12月9日(火)	豊 橋 北
9月6日(土)	名 古 屋 守 山	12月10日(水)	渥 美
9月9日(火)	白 馬	12月11日(木)	豊 橋
9月10日(水)	大 町	12月12日(金)	田 原
9月11日(木)	富 士 見	12月15日(月)	刈 谷
9月12日(金)	塩 尻	12月16日(火)	岩 倉
9月16日(火)	西 尾	12月17日(水)	東 海 城
9月17日(水)	小 牧	1981年1月23日(金)	新 城
9月18日(木)	一 色	1月24日(土)	奥 三 河
9月19日(金)	安 城	1月28日(水)	碧 南
9月20日(土)	蒲 郡	1月30日(金)	名 古 屋 港
9月22日(月)	あ ま	合 計	84 クラブ
9月29日(月)	松 本 南		
10月8日(水)	稲 沢	(新設クラブ訪問)	
10月9日(木)	岡 崎 東	1981年5月20日(水)	名古屋名北
10月13日(月)	豊 田 西	6月1日(月)	長 野 南
10月14日(火)	高 浜	6月17日(水)	茅 野
10月21日(火)	南 佐 久		
10月23日(木)	名 古 屋 瑞 穂		

2 国際大会

開催日 1981年5月31日～6月3日
 開催地 ブラジル・サンパウロ市
 会場 アンニェムビ・パーク・コンベンション・センター

参加人員 94ヶ国 16,242名
 うち日本より 912名
 第260地区より11R.C. 30名
 (大会終了時R.I.中間発表数)

3 国際ロータリーより表彰

ロータリー財団功労者賞

川瀬 保(パストガバナー) (名古屋南R.C.)

意義ある業績賞

○豊田R.C. (内藤敏男会長)

「豊田市民マラソン大会の企画・主催」

概要： 創立20周年記念事業の一環とし、1年余の準備期間を経、1980年10月26日にくるまの町豊田市にて市民マラソン大会を実施。10kmのコースに市民約1,100名が参加。

今後毎年の大会を後援。

○岡崎R.C. (米田春雄会長)

「岡崎市内町名表示板の設置・保守」

概要： 1976年以来5年間に亘りテリトリ一全域に町名表示板計840枚を設置。市民・警察・郵便・外訪者等の便宜をはかるとともに商業活動の迅速化を促し、交通安全にも寄与。今後継続事業として同表示板の保守に当る。

4 地区行事

行事名	開催日	会場	ホストクラブ	出席者数	備考	
地区年次大会	1980年10月4日(土)5日(日)	長野市民会館	長野東	2,571	R.I.会長代理 黒澤 茂 (第253地区パストガバナー)	
地区協議会	1981年6月21日(日)	愛知厚生年金会館	名古屋山	846	分科会数7	
インターシティーゼネラルフォーラム	尾張第1分区	1981年2月8日(日)	名鉄グランドホテル	半田	306	フォーラム・リーダー 橋本 義雄
	尾張第2分区	1981年3月8日(日)	清洲町民センター	西春日井	264	フォーラム・リーダー 吉田 稔
	三河第1分区	1981年3月22日(日)	豊橋グランドホテル	豊橋南	247	フォーラム・リーダー 内山 照美
	三河第2分区	1981年4月12日(日)	西尾市文化会館	西尾	340	フォーラム・リーダー 荻須 文男
	東北信分区	1981年3月28日(土)	ホテル 長野国際会館	長野	280	フォーラム・リーダー 小平 良雄
	南信第1分区	1981年4月19日(日)	ホテル くらよん	大町	370	フォーラム・リーダー 松沢 恒久
	南信第2分区	1981年2月22日(日)	飯田市公民館	飯田	295	フォーラム・リーダー 池上 英雄

⑤ 地区内クラブ式典

開催日	クラブ名	行事	会場
1980年8月3日	豊橋	30周年記念	豊橋グランドホテル
8月24日	豊田西	10周年記念	豊田平安閣
10月28日	豊田	20周年記念	豊田平安閣
11月22日	西春日井	5周年記念	名古屋都ホテル
1981年1月26日	茅野	創立総会	寿会館
2月8日	飯島	15周年記念	赤穂信金飯島支店
2月11日	尾張旭	10周年記念	ホテルナゴヤキャッスル
2月16日	松本南	20周年記念	高砂殿
3月4日	名古屋名北	創立総会	名古屋郵便貯金会館
3月15日	田原	20周年記念	田原町総合体育館
3月23日	長野南	創立総会	よかろう
4月5日	豊田東	認証状伝達式	豊田市民文化会館
4月6日	豊橋南	15周年記念	豊橋グランドホテル
4月26日	飯田南	15周年記念	飯田商工会館
5月10日	茅野	認証状伝達式	池の平ホテル
5月13日	飯田	25周年記念	飯田商工会館
5月16日	半田	30周年記念	半田勤労福祉会館
5月29日	常滑	15周年記念	伊奈製陶榎戸クラブ
6月10日	岡崎	30周年記念	名鉄岡崎ホテル
6月14日	名古屋港	15周年記念	カーフェリー渥美丸船上
6月27日	名古屋名北	認証状伝達式	愛知厚生年金会館
6月28日	長野南	認証状伝達式	ホテル長野国際会館

⑥ 拡大

特別代表・拡大補佐任命

年月日	任命	氏名	クラブ名	備考
1980年9月12日	特別代表 拡大補佐	岩田 嘉七 浦野 三男	名古屋北 名古屋北	名古屋名北R.C.設立に際し委嘱
1980年10月7日	特別代表 拡大補佐	山田 吉之助 塚田 武司	長野 長野	長野南R.C.設立に際し委嘱
1980年12月4日	特別代表 拡大補佐	五味 一 藤原 悦二	富士見 富士見	茅野R.C.設立に際し委嘱

新クラブの誕生

ク ラ ブ 名	茅 野	名 古 屋 名 北	長 野 南
区 域 限 界	茅野市全城	名古屋市東区及び北区	長野市のうち篠ノ井、松代、更北、川中島、信更の各地域
事 務 所	茅野市宮川11417(〒391) 株式会社ミハマ製作所内 ☎(02667) 2-4144	名古屋市東区東桜2-10-21(〒461) 錦見マンション202号 ☎(052)931-1239	長野市篠ノ井御幣川市之坪59(〒388) 株式会社 萬屋本店内 ☎(0262)92-0001
例 会 日 時	水曜日 12:30~13:30	水曜日 12:30~13:30	月曜日 12:30~13:30
例 会 場	寿 会 館	名古屋郵便貯金会館	よかろう
創 立 会 員 数	2 2	3 5	2 9
会 長	矢 嶋 淳	久 郷 三 郎	小 山 武 士
幹 事	濱 平	星 川 直 志	宮 崎 弘 道
スポンサークラブ	富 士 見	名 古 屋 北	長 野
特 別 代 表	五 味 一	岩 田 嘉 七	山 田 吉 之 助
創 立 総 会	1981年1月26日	1981年3月4日	1981年3月23日
R.I.加盟承認日	1981年3月5日	1981年3月26日	1981年5月20日
認 証 状 伝 達 式	1981年5月10日	1981年6月27日	1981年6月28日

7 ローターリー財団

1980—81年度 クラブ別新ポールハリスフェロー

尾張第一分区		名古屋名北	柴 田 鋭 司 宇 野 甫 新 谷 雅 樹 杉 浦 聡 大 沢 重 治 星 川 直 志 吉 村 卯 一 郎 鬼 頭 幸 光 相 沢 登 喜 男 梶 川 重 章 鈴 山 内 政 見 吉 田 和 資 佐々木 五 郎 喜 一 郎 弘 司 正 作 長 信 一 郎 尾 木 義 次 郎 粕 井 久 一 郎 浅 井 敬 三 藤 田 一 志 前 田 林 成 田 凜 一 佐々木 羽 一 高 服 谷 順 一 長 谷 川 一 成 毛 宏 爾	名古屋西	佐 藤 勤 三 水 野 久 野 聡 橋 本 百 郎 西 川 義 雄 立 木 信 義 小 林 朗 長 谷 川 通 雄 伊 奈 三 五
半 田	安 野 步 加 藤 健 造 田 中 徹 山 川 幸 男 小 栗 利 三 郎 竹 内 佐 一 安 藤 重 良 堀 尾 源 吾 松 尾 宗 倫 三 浦 秀 文 蟹 江 一 忠 安 藤 久 夫 盛 田 家 弘 水 野 喬 樹 中 村 嘉 孝 白 石 国 彦 横 井 吉 助 水 野 北 平 中 智 久 夫 滝 西 善 四 郎 長 谷 川 真 弘 井 上 幸 太 郎 杉 浦 勝 一 大 島 一 芳 小 川 鉦 造 水 野 布 美 子 佐 藤 昌 伸			名古屋名東 名古屋南	名古屋和合 常 滑
名古屋		名古屋東 名古屋南	尾張第二分区		
名古屋東		名古屋港	あ ま	藤 田 淳 士 松 田 田 謙 三 加 藤 千 博 森 川 清 吉 村 尾 関 夫 田 中 川 昇 小 高 木 米 高山 田 録 朗 山 吉 田 一 雄 浅 井 田 稔 高 柳 治 小 土 井 邦 雄 牧 井 敦 愛 中 島 貞 利	
名古屋北		名古屋中	尾 西 宮 山		
			一 犬		
			春 日 井		
			小 牧		

江 西 尾 瀬 瀬 津	南 日 井 旭 戸 北 島	清一博夫英三昌俊郎孝晃三典望積寛鉅次彦雄政	東 南 濱 田	市二吉久雄造清二峰進雄一郎治郎一雄作寛一郎一男男次郎平郎治司	上田東	玲海一一		
		田河野伊安加直奥加山加田堀和加佐江浅山中岩			高豊	伊与八近志米杉鈴鈴富犬中加笠小宇田加杉渡河加内山権愛木小野々	田水塚矢	春新謹
		中合畑藤藤井谷藤内藤財田藤藤尻井本野田			豐田西	田藤賀田浦木木山塚根藤井島井中藤山辺原藤藤本田知下島山矢	計	21名
		二由敏正富博五眞真高良守賢鉄守兼			計	鉦代喜為春惠舜紫義直昇鯨次喜末宏伸敏正邦錯隆午鍵興	南信第一分区	
計	37名	東 北 信 分 区	飯田	飯田南那根野	澄司茂七俊夫通郎一辰市道二介坪輔宏男雄			
三河第一分区			輕井沢諸小	飯田南那根野	小荻征矢野木野山上石沢井生野藤卷田松小林平	計	19名	
田原	石平内中畠花山佐鈴木神	功義義正守利真元義里	丸南長	飯田南那根野	合藤村山下井坪村嶋木藤谷	計	12名	
豐橋北	黒野柴神山田本藤木谷	三郎郎已成雄市彦徳司	中戸倉上山田	飯田南那根野	河神中丸木永伊木富荒後中	地区合計	205名	
豐橋南川	谷部居川根賀瀬田部田	一郎寛政愛次郎男二	上田		晃太郎壽人人人郎夫準お男松			
計	10名	茂毅進二保治満愛次郎男二			金徳昌一靖三武千か一弘			
三河第二分区					河神中丸木永伊木富荒後中			
安城	神寺鳥市広志岩杉服沢	茂毅進二保治満愛次郎男二			飯田南那根野			
一刈	谷部居川根賀瀬田部田	一郎寛政愛次郎男二			飯田南那根野			
西尾	谷部居川根賀瀬田部田	一郎寛政愛次郎男二			飯田南那根野			
岡崎	谷部居川根賀瀬田部田	一郎寛政愛次郎男二			飯田南那根野			

本年度新たに2,000%に達したクラブ
(1980年7月1日~1981年5月31日ロータリー財団集計資料による)

クラブ名	達成率
上田東	2,500%
丸子	2,200%
瀬戸北	2,000%
松川	2,000%
尾西	2,000%

寄与率高順位クラブ — 6,000%以上 —
(1981年5月31日現在ロータリー財団集計資料による)

順位	クラブ名	達成率
1	名古屋北	7,200%
2	小諸	7,000%
3	駒ヶ根	6,800%
4	名古屋東南	6,300%
5	岡崎	6,000%

第260地区 ロータリー財団寄付一覧表

1981年5月31日現在 (単位 U.S.ドル)

クラブ名	会員数 (1979年 12月 現在)	本 年 度 累 計	寄 付 額 累 計	達成率 (%)	上位への 必要額	クラブ名	会員数 (1979年 12月 現在)	本 年 度 累 計	寄 付 額 累 計	達成率 (%)	上位への 必要額
あ ま	73	3,432.52	37,452.28	5,000	217.48	名古屋瑞穂	34	1,589.69	2,389.69	400	110.31
安 城	66	1,776.09	33,503.44	4,800	203.91	名古屋守山	76	1,369.89	27,078.94	3,400	150.11
渥 美	49	849.89	7,373.87	1,400	130.11	名古屋中	92	7,210.02	38,125.06	4,300	149.98
尾 西	50	1,209.66	8,941.17	2,000	290.34	名古屋北	102	10,121.00	73,762.19	7,200	79.00
茅 野	—	—	—	—	—	名古屋南	116	3,327.00	47,679.97	4,000	153.00
富 士 見	30	50.00	5,687.06	1,800	250.00	名古屋東南	81	4,650.03	51,345.59	6,300	209.97
蒲 郡	70	67.00	12,023.90	1,600	633.00	名古屋和合	64	643.48	16,541.06	2,800	636.52
白 馬	34	—	7,817.70	2,500	340.00	名古屋西	134	6,846.28	44,329.88	3,100	1,193.72
半 田	76	4,159.00	19,850.22	2,900	401.00	中 野	50	1,090.00	6,984.72	1,300	410.00
半 田 南	31	417.18	1,217.18	100	202.82	西春日井	69	3,472.15	18,234.92	2,500	667.85
碧 南	68	122.85	21,257.83	3,100	557.15	西 尾	73	2,443.95	22,999.31	3,100	476.05
東 知 多	43	753.00	13,662.30	3,000	107.00	岡 谷	63	378.28	27,335.42	4,400	251.72
一 宮	90	3,727.02	27,219.94	3,100	772.98	岡 崎	84	6,938.50	51,099.01	6,000	621.50
一 宮 北	77	209.00	24,427.51	3,400	561.00	岡 崎 東	56	2,072.99	20,627.89	3,600	167.01
飯 田	71	7,130.00	27,459.94	3,900	680.00	岡 崎 南	69	4,304.09	31,213.14	4,400	525.91
飯 田 南	69	1,040.00	16,073.44	2,300	340.00	奥 三 河	48	379.65	26,185.08	5,100	100.35
飯 島	34	2,500.00	14,257.87	4,400	220.00	大 町	63	5,063.00	12,042.54	1,900	607.00
伊 那	75	1,000.00	29,449.34	4,400	500.00	尾 張 旭	44	2,667.80	18,851.99	4,200	412.20
稲 沢	52	1,501.83	17,282.56	3,300	58.17	名古屋港	112	2,265.35	48,629.72	4,300	1,094.65
犬 山	70	8,298.41	31,708.51	4,400	101.59	佐 久	34	—	4,507.99	1,500	340.00
一 色	53	1,162.32	13,680.46	2,600	427.68	瀬 戸	70	2,310.00	21,524.05	3,200	490.00
岩 倉	30	635.31	4,640.28	1,500	264.69	瀬 戸 北	40	3,620.97	6,919.94	2,000	379.03
刈 谷	76	2,843.42	27,601.14	3,600	196.58	新 城	40	53.00	8,907.99	1,900	347.00
軽 井 沢	38	2,038.00	13,595.84	3,600	242.00	塩 尻	25	—	1,077.00	400	250.00
春 日 井	78	2,846.00	44,390.98	5,800	274.00	諏 訪	60	94.00	21,572.92	3,900	506.00
木 曾	46	3,166.00	15,471.88	3,300	54.00	須 坂	33	—	930.20	200	330.00
駒 ケ 根	60	374.34	41,225.77	6,800	225.66	田 原	59	4,561.58	22,906.33	3,800	158.42
小 牧	57	4,118.00	28,098.40	5,100	442.00	高 浜	44	1,661.50	15,421.50	3,400	98.50
小 諸	58	4,609.51	40,894.14	7,000	30.49	辰 野	50	2,615.00	18,407.63	3,800	385.00
江 南	59	64.65	27,478.80	4,400	525.35	戸倉上山田	41	3,000.00	7,213.84	1,900	280.00
丸 子	33	1,057.00	8,043.73	2,200	263.00	東 海	44	107.58	14,622.31	3,200	332.42
松 川	45	1,900.00	8,410.31	2,000	350.00	常 滑	58	1,145.00	18,759.63	3,100	15.00
松 本	72	755.00	41,371.00	5,400	685.00	豊 橋	105	3,411.20	49,260.91	4,600	788.80
松 本 南	84	5,700.00	29,690.15	3,400	180.00	豊 橋 北	97	2,720.74	31,178.66	3,100	189.26
松 本 西 南	41	1,085.06	17,758.75	4,000	144.94	豊 橋 南	65	1,140.00	22,573.55	3,600	160.00
南 佐 久	32	1,030.00	7,345.40	2,700	250.00	豊 川	62	1,589.79	21,369.86	3,200	270.21
箕 輪	31	69.00	5,120.13	1,600	241.00	豊 田	90	7,489.12	28,597.03	3,200	610.88
長 野	80	3,076.61	26,595.81	3,200	123.39	豊 田 東	44	44.00	44.00	—	396.00
長 野 東	69	—	17,071.00	2,500	690.00	豊 田 西	55	845.03	13,367.72	2,200	254.97
長 野 南	—	—	—	—	—	津 島	72	1,922.00	28,655.49	3,800	238.00
名 古 屋	222	8,572.98	91,653.82	4,000	307.02	上 田	53	1,142.00	20,225.68	3,600	448.00
名古屋空港	61	—	21,508.25	3,700	610.00	上 田 東	42	4,112.33	9,777.30	2,500	87.67
名古屋東	90	2,229.77	46,584.59	5,100	470.23	第260地区			4,124.09		
名古屋名北	—	100.00	100.00	—	—	合 計	5,299	197,239.35	1,917,097.49	3,600	
名古屋名東	43	1,144.94	4,699.06	1,100	145.06						

数値はロータリー財団本部の集計資料による。名古屋瑞穂・半田南・豊田東は創立会員数。

1982-83年度 財団奨学生候補者

○正候補者

小島文彦(諏訪) 大学課程 ブラジル
 原 聖(飯島) 大学院課程 フランス
 川浦昭彦(春日井) 大学院課程 イギリス
 麓 英彦(名古屋東) 大学院課程 アメリカ
 伊東真弓(名古屋北) 大学院課程 アメリカ
 中沢恒子(名古屋東) 大学院課程 アメリカ
 竹沢幸一(飯田) 大学院課程 アメリカ

○コンペティティブ候補者

津田純子(津島) 職業訓練課程 西ドイツ

○補欠候補者

①小林美木(名古屋東) 大学院課程 アメリカ
 ②深田 淳(名古屋東) 大学院課程 アメリカ

8 米山記念奨学会

年間寄付額累計

特別寄付 年度額 27,839,556円
 累計額 82,036,924円
 普通寄付 年度額 12,423,500円
 累計額 94,511,150円
 合計 年度額 40,263,056円
 累計額 176,548,074円

昭和56学年度米山奨学生(新規選考)

氏名	国名	校名	支給期間	世話クラブ
李 寿 珏	韓国	名古屋工業大学	2年	名古屋瑞穂
葉 樹 華	香港	愛知工業大学	1年	あま
マーク、ジョンP.	アメリカ	名古屋大学	1年	名古屋
アシュリー、ファラマルツ	イラン	名古屋大学	4年	名古屋北
呉 洋 錫	韓国	名古屋大学	2年	名古屋港
田 志 男	韓国	名古屋大学	2年	名古屋西
簡 惠 惠	台湾	南山大学	2年	名古屋東
アシルザイ、アクタル・グル	アフガニスタン	名古屋大学	1年	名古屋中

1980-81年度 クラブ別新米山功労者

尾張第一分区		豊橋南	内山照美	
名古屋 名古屋東	安谷 藤 武 四郎 関 沢 光 孝 治 中 根 井 孝 武 雄 吉 村 井 和 志 登 横 水 野 正 義 加 近 藤 天 実 白 藤 谷 海 藤 井 平 茂	計	13名	
三河第二分区				
名古屋北 名古屋北 名古屋東 名古屋港 常滑	吉 村 井 和 志 登 横 水 野 正 義 加 近 藤 天 実 白 藤 谷 海 藤 井 平 茂	碧 南 岡 崎 豊 田	黒板 田 文 一 倉 倉 須 一 正 高 須 克 弥 遠 藤 正 夫 杉 浦 定 治	
計	11名	計	5名	
東北信分区				
あま 春日南 江名古屋空 瀬戸北	佐 藤 明 茂 加 藤 藤 熙 中 村 康 夫 伊 串 上 瀬 夫 坂 堀 上 瀬 夫 後 成 幸 彦 江 青 山 一 鉦 夫	小 諸 丸 子 長 野 佐 久 上 田 東	樋 口 美 典 小 山 虎 雄 工 藤 正 邦 小 藤 芳 夫 北 野 幾 造 木 野 秀 男 野 下 保 光 遠 藤 利 治	
計	10名	計	8名	
南信第一分区				
田 原	柴 田 敏 幸 久 古 田 東 一 真 福 智 哲 石 福 智 恒 高 石 井 恒 紅 井 川 恒 服 石 川 恒 杉 林 辰 森 部 友 黒 柳 登 泰 柳 戎 樹 火	茅 野 矢 嶋 淳 富 士 見 川 窪 光 岡 曾 谷 小 島 純 亮 二 雄	計	4名
南信第二分区				
豊 橋	柴 田 敏 幸 久 古 田 東 一 真 福 智 哲 石 福 智 恒 高 石 井 恒 紅 井 川 恒 服 石 川 恒 杉 林 辰 森 部 友 黒 柳 登 泰 柳 戎 樹 火	辰 野 吉 吉 野 隆 清 原 達 朗 雄 一	計	2名
豊 橋 南	計	地区合計	53名	

1980-81年度
米山功労クラブ

1980年 7月29日 佐 久
 8月7日 瀬 戸 北
 8月23日 江 南
 8月30日 豊 橋 南
 8月30日 岡 崎
 9月1日 豊 橋(2件)
 10月14日 西 尾
 10月23日 岡 崎 南
 11月12日 あ ま
 12月18日 春 日 井
 12月24日 小 諸
 12月29日 常 滑
 1981年 3月19日 田 原
 3月28日 一 宮 北
 3月31日 岡 崎
 5月16日 名古屋港
 5月18日 辰 野
 5月27日 岡 谷
 合計 19件 18クラブ

米山記念奨学会寄付
1,000万円達成クラブ

1980年9月1日 豊 橋

9 国際青少年交換

I 1980年8月～81年7月 1ヶ年米・加派遣学生

- | | |
|----------------------|------------------------|
| ① 齊藤由美 (箕輪) D.503 米 | ⑥ 志野光子 (岡崎) D.502 米 |
| ② 柳田秀子 (小諸) D.539 " | ⑦ 石川裕規 (岡崎) D.555 加 |
| ③ 小林律子 (丸子) D.550 " | ⑧ 上条智子 (松本西南) D.555 " |
| ④ 堀部陽子 (木曾) D.550 " | ⑨ 田村玲子 (名古屋守山) D.633 " |
| ⑤ 神谷志穂美 (高浜) D.552 " | |

II 1980年8月～81年7月 1ヶ年米・加受入学生

- | | |
|--------------------------------------|------------------------------------|
| ① Judith Lynne Frederick (D.502米) 岡崎 | ⑥ Norman Stewart Leach (D.555加) 岡崎 |
| ② Anna Kathryn Sanders (D.503 ") 箕輪 | ⑦ Michelle M. Pryma (D.555加) 松本西南 |
| ③ Marina Michal Gilkey (D.539 ") 小諸 | ⑧ Linda M. Knaust (D.550米) 木曾 |
| ④ Nikolai Rex Stroke (D.550 ") 丸子 | ⑨ Mary P. Stevens (D.649米) 名古屋守山 |
| ⑤ Michael W. Shuttic (D.552 ") 高浜 | |

III 1981年3月～82年3月 1ヶ年豪州派遣学生

- | | |
|---------------------|---------------------|
| ① 平野勝美 (名古屋中) D.957 | ③ 井上惠 (木曾) D.957 |
| ② 坂部礼子 (丸子) D.963 | ④ 前田春代 (名古屋港) D.983 |

IV 1981年1月～82年1月 1ヶ年豪州受入学生

- | | |
|-----------------------------------|--------------------------------------|
| ① Allan Murry Gibson (D.963) 丸子 | ④ Anna Patricia Shannon (D.957) 名古屋中 |
| ② Colleen Mary Duffy (D.963) 一色 | ⑤ Lynette Anne Ellis (D.983) 名古屋港 |
| ③ Gregory Allan Burton (D.975) 木曾 | |

V 1981年8月～82年7月 1ヶ年米・加派遣学生(予定者)

- | | |
|-----------------------|----------------------|
| ① 齊木素子 (犬山) D.502 米 | ⑥ 清水博美 (大町) D.503 加 |
| ② 関谷知子 (小諸) D.550 " | ⑦ 根橋千穂 (箕輪) D.555 " |
| ③ 小島久美子 (東海) D.552 " | ⑧ 木村吟佳 (名古屋) D.555 " |
| ④ 守岡たかね (軽井沢) D.629 " | ⑨ 酒井直美 (高浜) D.633 " |
| ⑤ 長岡香奈子 (松本南) D.595 " | |

VI 1981年8月～82年7月 1ヶ年米・加受入学生(予定者)

- | | |
|---|--|
| ① Ronald Barnhart (D.502米) 犬山 | ⑥ Wm. Gordon Standish (D.503加) 大町 |
| ② Christopher Scott Kimble (D.550 ") 小諸 | ⑦ Sheilla Anne Mitchell (D.555 ") 名古屋 |
| ③ Mary Dawn Foley (D.552 ") 東海 | ⑧ Roberta Anne Jones (D.555 ") 箕輪 |
| ④ Kimi Sue George (D.629 ") 上田東 | ⑨ Kelly Lynne Clements (D.633 ") 高浜 |
| ⑤ Kalli kay Burtis (D.595 ") 松本南 | ⑩ Jennifer Louise Kemp (D.633 ") 名古屋守山 |

VII 1981年7月15日～9月1日 短期派遣学生(予定者)

- | | |
|---------------------|-------------------------|
| ① 酒井宏子 (岡崎) D.667 米 | ④ 小島光恵 (東海) D.667 米 |
| ② 岩崎明子 (西尾) D.667 " | ⑤ 町田佳奈重 (名古屋和合) D.667 " |
| ③ 鈴木伸子 (一色) D.667 " | |

10 インターアクト

地区協議会

開催日 1980年7月25～26日
会場 美ヶ原観光ホテル

参加人員 会員 304名 顧問教師15名
ホストクラブ 松本工業高校インターアクトクラブ

新クラブ誕生

クラブ名 津島女子高等学校
インターアクトクラブ
結成日 1981年5月2日
住所 〒496 津島市本町5-2
会員数 39名
役員 会長 八木 靖子

幹事 安田 麻里
例会 第2・4土曜日 11:45~
12:45津島女子高等学校内
提唱 R.C. 津島ロータリークラブ
認証状伝達式 1981年6月19日

地区内クラブ一覧表 10クラブ 250名

クラブ名	スポンサー R. C.	結成年月日	1981年 6月末 会員数	住所	例会日	開会時刻	例会場
豊川学園高校	豊川	1964.10.9	21	〒442 豊川市末広通り1-37	木	15:40	校内部室
豊田工業高等専門学校	豊田	1965.1.25	30	〒471 豊田市栄生町2-1	金	12:40	校 内
豊橋商業高校	豊橋	1965.10.16	30	〒440 豊橋市向山官有地	月	15:40	校内商品 実験室
松商学園高校	松本	1966.5.5	29	〒390 松本市県3-6-1	第1・3 木	16:00	校 内
岡崎城西高校	岡崎南	1967.7.1	20	〒444 岡崎市中国町川成98	水	15:25	校 内
名古屋	名古屋	1968.6.15	13	〒460 名古屋市中区上前津2-5-29名古屋YMCA少年部内	第1・3 土	14:00	名古屋 YMCA会館
松本工業高校	松本南	1969.5.3	31	〒390 松本市筑摩東2419	第1・3 土	13:30	校内 会議室
岡崎女子高校	岡崎	1971.11.27	25	〒444 岡崎市稲熊町3-110	水	15:50	校内 クラブ室
安城学園附属高校	安城	1977.4.1	12	〒446 安城市小堤町4-25	火・木	16:00	校内 クラブ室
津島女子高校	津島	1981.5.2	39	〒496 津島市本町5-2	第2・4 土	11:45	校 内

11 ローターアクト

第4回地区大会

開催日 1981年3月21~22日
会場 鼎町文化センター
参加人員 会員 178名
ロータリアン 89名
ホストクラブ 飯田ローターアクトクラブ

結成日 1981年6月18日
住所 〒392 諏訪市湖岸通3-2-9 めのはん内
会員数 17名
役員 会長 関 政彦
幹事 足助 和幸

第3回会長幹事会・部門別協議会

開催日 1980年7月20日
会場 鼎町中央公民館
参加人員 会員 127名
ロータリアン 23名

例会 第1・3木曜日
午後7時より
ホテルめのはん
提唱 R.C. 諏訪ロータリークラブ

第4回会長幹事会・部門別協議会

開催日 1981年1月18日
会場 一宮スポーツ文化センター
参加人員 会員 168名
ロータリアン 35名

第1回海外研修

日程 1981年4月26日~5月5日
研修先 R.I.第528地区(米国・カリフォルニア州)
受入 R.C. レドンド・リビエラ・ビレッジR.C.
団 長 池田 正人 地区代表
団 員 10名
団 顧問 後藤 新三(飯田R.C.)

新クラブ誕生

クラブ名 諏訪ローターアクトクラブ

地区内クラブ一覧表 10クラブ 315名

クラブ名	スポンサー R.C.	結成年月日	1981年6月30日 会員数(内期末退会者)	事務所住所	例会日	開会時刻	例会場
岡 崎	岡 崎	1969.9.19	28 (6)	〒444 岡崎市康生通西3-15-7 西三総合ビル7階	第1・3 木	18:30	岡崎ショッピング センター・レオ7階
豊 橋	豊 橋	1975.3.6	40 (1)	〒440 豊橋市花田町石塚42 豊橋商工会議所内	第1・3 月	18:30	中部ガスビル内 サーラ
田 原	田 原	1975.5.19	45 (9)	〒441-34 渥美郡田原町倉田 10-2 田原商工会館内	第1・3 月	18:30	田原商工会館
一 宮	一宮 宮北 尾 西	1975.6.5	27 (6)	〒491 一宮市栄4-2-1 一宮商工会議所内	第1・3 火	18:30	一宮スポーツ文化 センター2階
名古屋港	名古屋港	1976.3.5	21 (4)	〒454 名古屋市中川区松年町 4-66名古屋掖済会病院内	第1・3 木	18:40	日本生命名古屋南 支社4階
飯 田	飯 田	1977.9.30	40 (3)	〒395 飯田市常盤町 飯田商工会館内	第1・3 金	18:30	飯田商工会館 7階展望食堂
江 南	江 南	1979.4.1	30 (5)	〒483 江南市北野町川石23 真野医院内	第1・3 木	18:30	布袋食糧(株) 松永種苗(株) 松商建設(株)
松 本	松本南	1979.5.27	31 (2)	〒390 松本市中央1-9-18 松本商工会館内	第2・4 金	18:30	林友インテリアセ ンター5階
伊 那	伊 那	1980.1.21	36 (3)	〒396 伊那市大字伊那5208-1 山大伊那商事内	第1・3 木	19:00	八十二銀行伊那支 店3階
諏 訪	諏 訪	1981.6.18	17 (-)	〒392 諏訪市湖岸通3-2-9 ホテルぬのはん内	第1・3 木	19:00	ホテルぬのはん

年度末退会者39名は年令制限(28才)・結婚予定者等。

12 世界社会奉仕

実施状況

実施単位	W. C. S. プロジェクト No.	プロジェクト内容	対 象 国	対象 R. C.	金 額	実施時期
地 区	1243	癩患者コロニー養豚 購入資金	韓 国	BUSAN	\$ 2,000	1981年1月
"	1520	浮浪少年宿泊施設設 備資金	フィリピン	DUMAGUETE	\$ 2,000	1981年1月
"	1531	盲人用「耳で聞く図 書館」テーブルコー ダー購入資金	シンガポール	QUEENSTOWN	\$ 2,000	1981年1月
"	1555	老人・少年ホーム運 営資金	タ イ	PATTAYA	\$ 2,000	1981年1月
"	1447	栄養不良児治療院増 築資金	フィリピン	KABANKALAN	\$ 2,000	1981年1月
"		保健教育啓蒙事業資 金	ケ ニ ア	KISUMU	\$ 500	1981年2月
名古屋南	1555	老人・少年ホーム運 営資金	タ イ	PATTAYA	\$ 500	1981年5月
名古屋中		アルジェリア地震救 援資金	アルジェリア	(日本赤十字)	¥ 50,000	1980年11月
"		南イタリア地震救援 資金	イ タ リ ア	(日伊協会)	¥ 30,000	1981年1月
"		アジアの子供募金	ア ジ ア 諸 国	(UNICEF)	¥100,000	1981年6月
常 滑		保健教育啓蒙事業資 金	ケ ニ ア	KISUMU	\$ 500	1981年3月
西 尾	1264	孤児院運営資金	タ イ	PATTAYA	\$ 1,000	1980年7月
上 田		アジアの子供募金	ア ジ ア 諸 国	(UNICEF)	¥100,000	1981年5月
松本西南		BCGキャンペーン	アジア・アフリカ 諸国	(日本BCG基金)	¥ 50,000	1981年3月
飯 田 南		ライ療養所楽生園慰 問	中 華 民 国	桃 園	時計寄贈	1981年3月

13 組合せ地区提携

(海外姉妹クラブ提携・友好クラブを含む)

クラブ名	組合せ地区	その他地区	クラブ名	組合せ地区	その他地区	
名古屋	366 韓国 釜山南C.	528 米 ロスアンゼルスC.	渥美	366 韓国 大邱達西C.	491 アルゼン ウイルデC.	
名古屋北		345 中華民国 台北西北C.	蒲郡		345 中華民国 基隆南C.	
名古屋港		555 加 フリンフロンC.	豊橋南		380 比 サンファンC.	
あま		345 香港 九龍北C.	豊川		345 中華民国 岡山C.	
尾西		346 中華民国 水里C.	一色		517 米 サンリアンドロC.	
一宮		345 中華民国 新竹C.	軽井沢		275 米 グラムC.	
稲沢		970 豪 カウラC.	小諸		319 印度 バンガロールC.	
犬山		345 中華民国 草屯C.	上田		345 中華民国 台北西C.	
春日井		366 韓国 大邱中央C.	345 中華民国 花蓮		富士見	346 中華民国 東港C.
小牧			345 中華民国 潮州C.		木曾	368 韓国 清州C.
江南			345 香港 九龍西C.		松本南	555 加 ヌターナC.
名古屋空港			345 中華民国 永和C.		諏訪	528 米 レッド・リヒエラC.
西春日井			528 米 イングルウッドC.		飯田	345 中華民国 桃園C.
瀬戸					飯田南	

14 国内委員会

会議名	開催日	会場
ガバナー・パストガバナー懇談会	1980年7月1日	ホテルバシフィック
ガバナー連絡会議 第1回	1980年6月4日	パーマーハウス(シカゴ市)
〃 第2回	1980年7月2日	ホテルバシフィック
〃 第3回	1980年10月20日	a b c 会館
〃 第4回	1980年12月6日	都ホテル東京
〃 第5回	1981年2月18日	a b c 会館
ロータリー研究会 第9回	1980年12月6・7日	都ホテル東京
ロータリーの友委員会	1980年7月2日	ホテルバシフィック
〃	1980年12月7日	都ホテル東京
ロータリーの友 ガバナー・常任委員会	1980年12月7日	都ホテル東京
ロータリーの友 ガバナー座談会	1981年3月3日	大阪ロイヤルホテル
全国拡大カウンセラー委員長セミナー	1980年7月26日	帝国ホテル
全国青少年交換委員長会議	1980年7月2日	ホテルバシフィック
〃	1980年12月1日	a b c 会館
米山記念奨学会評議員会	1980年8月29日	ホテルバシフィック
全国米山奨学委員長会議	1980年8月30日	ホテルバシフィック
R.I.会長来日歓迎懇談会	1980年10月13日	ホテルオークラ
松平R.I.理事との懇談会	1981年4月30日	銀座和光

地区委員会

会 議 名	開 催 日	会 場	会 議 名	開 催 日	会 場
地区諮問委員会 第1回	1980. 7. 7	名古屋観光ホテル	クラブ奉仕委員会	1980. 7. 28	名鉄グランドホテル
" 第2回	1980. 8. 23	名鉄グランドホテル	"	1981. 6. 16	名鉄グランドホテル
" 第3回	1980. 10. 3	ホテル長野国際会館	職業奉仕委員会	1980. 7. 30	名鉄グランドホテル
" 第4回	1980. 12. 13	名鉄グランドホテル	"	1981. 6. 15	名鉄グランドホテル
" 第5回	1981. 2. 7	名古屋都ホテル	職業別会議(第7回)「醸造部門」	1980. 11. 22	ホテルフキハラ
" 第6回	1981. 3. 14	名鉄グランドホテル	"(第8回)「観光サービス部門」	1981. 4. 14	ホテル富貴の湯
" 第7回	1981. 6. 20	愛知厚生年金会館	社会奉仕委員会	1981. 6. 20	名古屋都ホテル
地区指名委員会 第1回	1980. 10. 3	ホテル長野国際会館	国際奉仕委員長会議	1980. 8. 5	ホテルニューナゴヤ
" 第2回	1981. 6. 13	名古屋観光ホテル	青少年奉仕委員長会議	1980. 7. 22	川瀬直前ガバナー事務所
新旧分区代理・新旧地区委員長会議	1981. 7. 7	名古屋観光ホテル	青少年奉仕合同委員会	1980. 11. 1~2	木曽駒高原C.C.会議室
分区代理会議 第1回	1980. 8. 22	河文	インターアクト委員会	1980. 7. 25	美ヶ原高原ホテル
" 第2回	1981. 1. 30	灘屋	"	1981. 6. 20	愛知厚生年金会館
拡大委員会	1980. 7. 7	名古屋観光ホテル	ローターアクト委員会	1980. 7. 20	鼎町中央公民館
次年度会長・幹事会(愛知県)	1981. 4. 11	名鉄岡崎ホテル	"	1980. 11. 16	名古屋市科学館
" (長野県)	1981. 4. 18	松本商工会館	"	1981. 1. 18	一宮スポーツ文化センター
地区年次大会(長野)企画委員会 第3回	1980. 7. 21	ホテル長野国際会館	"	1981. 3. 21	鼎町文化センター
" 第4回	1980. 9. 8	ホテル長野国際会館	財団奨学金委員会	1980. 12. 4	ホテルニューナゴヤ
地区年次大会(豊田)企画委員会 第1回	1981. 2. 7	名古屋都ホテル	財団奨学生選考委員会	1981. 4. 3	中京大学
" 第2回	1981. 4. 6	名古屋都ホテル	米山奨学生選考委員会	1981. 3. 23	ホテルニューナゴヤ
地区協議会実行委員会 第1回	1980. 11. 18	名古屋都ホテル	地区資金委員会	1981. 3. 4	名鉄グランドホテル
" 第2回	1981. 2. 7	名古屋都ホテル	ガバナー事務所打合せ会	31回	ガバナー事務所
意義ある業績賞選考委員会	1980. 12. 13	名鉄グランドホテル			

15 出席率会員増強

年間出席率・会員増強一覽表

分 区	順 位		クラブ名	平均出席率	会 員 数		
	分区	地区			1980 7.1	1981 6.30	増減
尾 張 第 一 分 区	1	1	半 田 南	100.00	30	37	+ 7
	1	1	名古屋名東	100.00	45	46	+ 1
	1	1	名古屋和合	100.00	66	68	+ 2
	1	1	名古屋名北	100.00	-	40	+ 40
	5	13	名古屋北	99.89	104	98	- 6
	6	25	名古屋瑞穂	99.38	41	55	+ 14
	7	29	名古屋西	99.16	136	137	+ 1
	8	32	名古屋中	99.09	93	94	+ 1
	9	33	名古屋南	99.02	114	117	+ 3
	10	39	名古屋東南	98.76	82	81	- 1
	11	40	名古屋東	98.75	93	92	- 1
	12	46	常 滑	98.45	58	58	0
	13	55	名古屋守山	97.76	76	76	0
	14	56	名古屋港	97.58	110	106	- 4
	15	67	半 田	96.45	57	60	+ 3
	16	72	東 海	96.10	49	50	+ 1
	17	74	名 古 屋	95.77	218	215	- 3
	18	76	東 知 多	95.01	46	44	- 2
尾 張 第 二 分 区	1	16	犬 山	99.79	73	72	- 1
	2	17	江 南	99.68	61	63	+ 2

分 区	順 位		クラブ名	平均出席率	会 員 数			
	分区	地区			1980 7.1	1981 6.30	増減	
尾 張 第 二 分 区	3	19	あ ま	99.60	72	71	- 1	
	4	21	一 宮 北	99.48	73	77	+ 4	
	5	24	瀬 戸 北	99.40	43	49	+ 6	
	6	27	春 日 井	99.25	80	77	- 3	
	7	29	岩 倉	99.16	32	28	- 4	
	8	36	瀬 戸	98.96	69	70	+ 1	
	9	37	西 春 日 井	98.84	71	68	- 3	
	10	40	津 島	98.75	69	70	+ 1	
	11	43	尾 張 旭	98.60	44	45	+ 1	
	12	48	一 宮	98.30	88	84	- 4	
	13	51	稲 沢	98.19	53	44	- 9	
	14	52	小 牧	97.96	58	59	+ 1	
	15	61	尾 西	97.02	49	51	+ 2	
	16	62	名古屋空港	96.87	61	64	+ 3	
	三 河 第 一 分 区	1	14	豊 橋	99.86	110	113	+ 3
		2	22	豊 橋 南	99.45	65	64	- 1
3		31	豊 橋 北	99.15	100	99	- 1	
4		54	豊 川	97.86	69	71	+ 2	
5		62	新 城	96.87	43	44	+ 1	
6		66	蒲 郡	96.47	67	71	+ 4	

分 区	順 位		クラブ名	平 均 出席率	会 員 数		
	分 区	地 区			1980 7.1	1981 6.30	増減
三河分 区	7	68	田 原	96.38	61	61	0
	8	73	奥 三 河	96.08	46	48	+ 2
	9	84	渥 美	92.92	44	52	+ 8
三河第 一分 区	1	18	岡 崎	99.65	81	84	+ 3
	2	20	豊 田	99.55	88	89	+ 1
	3	23	刈 谷	99.41	78	81	+ 3
	4	26	岡 崎 南	99.32	70	73	+ 3
	5	34	豊 田 西	99.00	65	66	+ 1
	6	35	岡 崎 東	98.97	54	58	+ 4
	7	42	豊 田 東	98.67	44	50	+ 6
	8	45	碧 南	98.48	66	69	+ 3
	9	47	安 城	98.39	67	69	+ 2
	10	49	西 尾	98.24	71	74	+ 3
	11	59	一 色	97.16	53	54	+ 1
東 北 信 分 区	11	59	高 浜	97.16	46	47	+ 1
	1	1	軽 井 沢	100.00	38	37	- 1
	1	1	長 野 南	100.00	-	28	+28
	3	12	上 田 東	99.90	44	47	+ 3
	4	50	長 野	98.20	83	84	+ 1
	5	57	上 田	97.49	51	52	+ 1
	6	58	中 野	97.27	46	49	+ 3
	7	64	長 野 東	96.66	70	71	+ 1
	8	65	戸倉上山田	96.49	40	42	+ 2
	9	70	小 諸	96.21	60	58	- 2
東 北 信 分 区	10	79	南 佐 久	94.36	30	25	- 5

分 区	順 位		クラブ名	平 均 出席率	会 員 数		
	分 区	地 区			1980 7.1	1981 6.30	増減
東 北 信 区	11	81	須 坂	94.30	35	34	- 1
	12	83	佐 久	93.31	36	39	+ 3
	13	87	丸 子	90.12	37	39	+ 2
南 信 第 一 分 区	1	1	塩 尻	100.00	35	40	+ 5
	2	15	松 本 南	99.84	78	81	+ 3
	3	44	松 本	98.59	76	74	- 2
	4	53	茅 野	97.88	-	24	+24
	5	69	松本西南	96.26	40	44	+ 4
	6	75	諏 訪	95.39	61	60	- 1
	7	76	白 馬	95.26	38	39	+ 1
	8	80	岡 谷	94.32	63	62	- 1
	9	82	大 町	93.94	63	64	+ 1
	10	85	木 曾	92.12	48	49	+ 1
	11	86	富 士 見	90.31	30	32	+ 2
南 信 第 二 分 区	1	1	飯 島	100.00	35	33	- 2
	1	1	駒ヶ根	100.00	61	59	- 2
	1	1	辰 野	100.00	48	48	0
	4	11	飯 田 南	99.97	70	73	+ 3
	5	28	飯 田	99.24	74	76	+ 2
	6	38	伊 那	98.82	73	77	+ 4
	7	71	松 川	96.15	44	49	+ 5
	8	78	箕 輪	94.52	29	31	+ 2
計 87 クラブ				97.73	5,338	5,523	+185

分 区 別 年 間 平 均 出 席 率 及 び 会 員 数

出 席 率 順 位	年 間 平 均 出 席 率 (%)	分 区		会 員 数		
		分 区 名	ク ラ ブ 数	1980年 7月1日	1981年 6月30日	増 減
1	98.74	尾張第二	16	996	992	- 4
2	98.67	三河第二	12	783	814	+ 31
3	98.59	南信第二	8	434	446	+ 12
4	98.31	尾張第一	18	1,418	1,474	+ 56
5	97.23	三河第一	9	605	623	+ 18
6	96.21	東 北 信	13	570	605	+ 35
7	95.67	南信第一	11	532	569	+ 37
平均	97.73	計	87	5,338	5,523	+185
備考	年間会員純増			+185名	+3.5%	
	内、新設クラブを除く純増			+ 93名	+1.7%	

出 席 優 秀 ク ラ ブ (新 設 ク ラ ブ は 除 く)

順 位	年 間 平 均 出 席 率	ク ラ ブ 名
第1位	100.00%	半 田 南
"	100.00	名 古 屋 名 東
"	100.00	名 古 屋 和 合
"	100.00	軽 井 沢
"	100.00	塩 尻
"	100.00	飯 島
"	100.00	駒 ヶ 根
"	100.00	辰 野
第9位	99.97	飯 田 南
第10位	99.90	上 田 東
第11位	99.89	名 古 屋 北
第12位	99.86	豊 橋
第13位	99.84	松 本 南
第14位	99.79	犬 山
第15位	99.68	江 南

16 地区資金報告

国際ロータリー第260地区 地区資金1980—81年度決算書(一般会計の部)

収 入 の 部				
科 目	予算額(円)	決算額(円)	備 考	
繰越地区資金雑、収入	2,000,000 15,915,000 100,000	2,467,741 16,257,000 978,834	{ 上半期@1,500円×5,338名 { 下半期@1,500円×5,500名 受取利息他	
合 計	18,015,000	19,703,575		

支 出 の 部				
科 目	予算額(円)	決算額(円)	備 考	
地区行事費	3,700,000	3,749,180		
地区大会費	1,900,000	1,900,000	役員旅費・ホストクラブ補助費	
地区協議会費	700,000	704,680	" " "	
I. G. F. 費	750,000	794,500	" " "	
次年度会長・幹事会費	350,000	350,000		
国際ロータリー行事費	800,000	600,000		
ガバナー国際会議出席補助費	600,000	600,000		
R. I. 規定審議会出席補助費	200,000	0	次年度へ繰越	
地区運営費	6,700,000	6,750,920		
ガバナー連絡会議出席補助費	1,150,000	1,200,920	旅費・登録料他	
ガバナー事務所補助費	3,300,000	3,300,000		
ガバナーノミニー事務所補助費	400,000	400,000		
地区会計費	200,000	200,000		
地区幹事費	300,000	300,000		
分区代理費	900,000	900,000	分区代理補助費他	
記念品・銭別費	300,000	300,000		
特別代表費	150,000	150,000	@ 50,000円×3名	
地区諮問委員会費	800,000	961,430	委員旅費・会議費	
地区指名委員会費	50,000	126,220	委員旅費・会議費	
地区委員会費	3,050,000	2,692,539		
拡大委員会費	400,000	203,370	通信交通・会議費	
クラブ奉仕委員会費	100,000	78,175	"	
職業分類委員会費	50,000	13,215	"	
ロータリー情報委員会費	50,000	17,415	"	
広報委員会費	50,000	45,035	"	
職業奉仕委員会費	100,000	178,910	"	
職業別会議委員会費	50,000	85,560	"	
処世情報委員会費	50,000	71,330	"	
社会奉仕委員会費	100,000	67,800	"	
環境保全委員会費	50,000	50,000	"	
保健委員会費	50,000	4,200	"	
青少年奉仕委員会費	100,000	63,880	"	
青少年活動委員会費	50,000	4,200	"	

支 出 の 部			
科 目	予算額(円)	決算額(円)	備 考
インターアクト委員会費	500,000	498,100	通信交通・会議費・事業費
ローターアクト委員会費	500,000	604,100	" "
国際奉仕委員会費	100,000	72,252	" "
世界社会奉仕委員会費	50,000	4,200	" "
世界親睦委員会費	50,000	4,200	" "
組合せ地区委員会費	50,000	18,000	" "
ロータリー財団委員会費	100,000	96,357	" "
財団推進委員会費	50,000	44,400	" "
財団奨学金委員会費	50,000	273,100	" ・選考試験費
財団学友委員会費	50,000	4,200	" "
G. S. E. 委員会費	50,000	12,140	" "
米山奨学委員会費	100,000	74,200	" "
地区資金委員会費	100,000	100,000	" "
ロータリーの友委員会費	100,000	4,200	" "
雑 費	750,000	1,057,934	
子 備 費	800,000	0	
繰 越 金	1,365,000	3,765,352	R.I. 規定審議会出席補助費積立金200,000円を含む
合 計	18,015,000	19,703,575	

次年度繰越金内訳

現 金	2,000,000円	(次年度へ前渡完了)
"	1,765,352円	
合 計	3,765,352円	

(特別会計の部)

科 目	事業資金・協力金	青少年交換 事業資金	世界社会奉 仕事業資金	研究グル ープ交換 事業資金	地区大会 協力金	ガバナー連 絡会議運営 協力金	ロータリー 文庫運営 協力金	特別活動 事業資金
		円	円	円	円	円	円	円
収 入 の 部	前年度繰越金	3,337,138	3,385,589	974,998				8,908,750
	活動資金	5,376,000	1,612,800		18,683,000	1,075,200	1,075,200	2,688,000
	特別活動事業資金より 雑 収 入	191,792	80,413	300,000	78,824			
	収 入 合 計	8,904,930	5,078,802	1,353,822	18,683,000	1,075,200	1,075,200	11,596,750
支 出 の 部	受入クラブ補助費	3,990,000						
	委 員 会 費	294,289		54,432				
	旅 費 交 通 費	427,438	22,500	67,120				
	通 信 費	164,830		55,620				
	事 務 費	208,400		17,520				
	活 動 費	1,157,500	2,246,050	936,200				4,021,000
	長野東 R. C. 送金				18,683,000			
G.S.E. 委員会送金							300,000	
ガバナー連絡会議事務所送金					1,075,200			

事業資金・協力金 科 目		青少年交換 事業資金	世界社会奉 仕事業資金	研究グル ープ交換 事業資金	地区大会 協力金	ガバナー連 絡会議運 営協力金	ロータリ 一文庫運 営協力金	特別活動 事業資金
		円	円	円	円	円	円	円
支出の部	ロータリ一文庫運営委員会送金 雑 費		6,100	9,584			1,075,200	
	支 出 合 計	6,242,457	2,274,650	1,140,476	18,683,000	1,075,200	1,075,200	4,321,000
次 年 度 繰 越 金		2,662,473	2,804,152	213,346	0	0	0	7,275,750

昭和56年7月1日

上記のとおりご報告いたします。

国際ロータリー第260地区1980—81年度 ガバナー 北野 幾造 ㊟
 " 1980—81年度 地区会計長 若麻 績好 ㊟

昭和56年7月2日

監査の結果、上記収支計算書は適正と認めます。

国際ロータリー第260地区1980—81年度 地区会計監事 上野 紘志 ㊟
 (公認会計士、松本R.C.)

昭和56年7月4日

上記収支計算書を承認します。

国際ロータリー第260地区1980—81年度 地区資金委員会
 委員長 高 沢 隆 ㊟
 (豊橋R.C.)
 委員 藤 井 茂 ㊟
 (常滑R.C.)
 委員 服 部 栄 三 ㊟
 (名古屋南R.C.)

1980年国際ロータリー第260地区年次大会決算報告書

(単位：円)

収 入 の 部			支 出 の 部		
科 目	金 額	摘 要	科 目	金 額	摘 要
登 録 料	23,802,000	M 10,000円×2,157名 F 8,000円× 279名 来賓招待者 } 2,571名 135名	事 務 所 賃 借 料	600,000	
			人 件 費	1,001,315	
地 区 補 助 金	18,683,000	3,500×5,338人	会 議 費	2,082,146	
地 区 資 金 補 助 金	1,100,000	来賓宿泊料 他	通 信 費	647,770	
長 野 R. C. 協 力 金	1,000,000		印 刷 費	1,954,545	
ホ ス ト ク ラ ブ 協 力 金	2,500,000		登 録 委 員 会	9,787,648	うち記念品代 7,459,000 円を含む
雑 収 入	407,652	銀行利子他	本 会 議 委 員 会		
合 計	47,492,652		会 場 委 員 会	6,868,260	
(2) 前夜希望晩さん会			食 事 委 員 会	4,675,200	
			ア ト ラ ク シ ョ ン	495,600	
			救 護 委 員 会	30,000	
			分 科 会 委 員 会	1,412,790	
			友 愛 の 広 場 委 員 会	1,867,551	
			渉 外 接 待 委 員 会	1,747,131	
			計	5,384,246	計

(3) エクスカーション

収入	金額	支出	金額
会費 (20,000円×44名)	880,000	宿泊・交通費	1,175,000
補助金	736,288	懇親会費	368,008
		雑費	73,280
計	1,616,288	計	1,616,288

(4) ゴルフ大会

収入	金額	支出	金額
会費 (140名)	2,100,000	プレー・昼食・パーティ	1,898,000
補助金	892,440	賞品代	940,280
		バス代	150,000
		雑費	4,160
計	2,992,440	計	2,992,440

昭和56年 1 月31日

支 出 の 部		
科 目	金 額	摘 要
宿泊交通観光委員会	732,972	家族プログラムバス代 送迎バス代他
記 録 委 員 会	8,089,419	うち大会記念誌 2,800部 7,300,000円含む
前夜希望晩さん会補助	792,246	(2) 参照
エクスカーション補助	736,288	(3) 参照
記念ゴルフ大会補助	892,440	(4) 参照
R. I. 会長代理歓迎 晩さん会	491,064	
ホール・ハリス・フェロー 昼食会	303,500	
記 念 事 業 費	1,850,000	大会決議 6号による
雑 費	234,767	
未 払 予 備 費	200,000	大会記念誌送料 他
合 計	47,492,652	

会 計 小 林 俊 雄 ㊟
監 査 唐 沢 鹿 男 ㊟

月信編集後記

一昨年夏のスタッフ編成、昨年元旦の事務所開設、刈谷地区協による実質始動、守山地区協を最後に1年半余の地区ガバナーと事務所の任務を終了しました。

☆ ☆ ☆

14回の月信によって地区史を書き継ぐ責任を重く感じた日月は、思えば遙かに長い道のようにも、また、一瞬のときのようにもありません。

☆ ☆ ☆

各クラブの会長・幹事さんには、公式訪問のとき大変お世話になりました。地区内最北の長野市に位置するガバナー事務所ゆえに、愛知県下各クラブのご声援を有難く思いました。また地区諮問委員・地区委員の皆様のご指導ご支援に心から御礼を申し上げます。

☆ ☆ ☆

加えて地区大主管の長野東R.C. 地区協主管の刈谷及び名古屋守山R.C. 更にI.G.F.を所管された各クラブと分区代理各位に、深い感謝を捧げます。

☆ ☆ ☆

ひき続き、加藤直一郎ガバナー事務所が、活動を始めました。引継事務の完了したことをご報告し、月信ご高読に改めて御礼を申し上げて後記といたします。

☆ ☆ ☆

国際ロータリー第260地区1980—81年度

ガバナー 北野 幾造
地区幹事 鈴木 宗太郎
地区会計長 若麻 績好美
地区副幹事 岩崎 和夫
地区副幹事 河原 悠二
地区副幹事 小林 貞
地区会計副長 柄澤 重登
事務長 藤井 明
事務局員 鳴澤 映子

印 刷 蔦友印刷株式会社