



観音寺商工会議所

創立80周年記念誌



KANONJI
CHAMBER OF
COMMERCE
AND INDUSTRY



KANONJI
CHAMBER OF
COMMERCE
AND INDUSTRY

《目次》

| | |
|---------------------|----|
| ご挨拶 観音寺商工会議所会頭 守谷 通 | 2 |
| 祝 辞 日本商工会議所会頭 三村明夫 | 3 |
| 祝 辞 香川県知事 浜田恵造 | 4 |
| 祝 辞 観音寺市長 佐伯明浩 | 5 |
| 商工会議所とは | 6 |
| 歴代会頭・役員・議員 | 12 |
| 事業の紹介 | 21 |
| コロナ禍の取り組み | 29 |
| あゆみ | 31 |
| 創立80周年記念行事 | 54 |
| 創立80周年記念鼎談 | 60 |
| 創立80周年記念座談会 | 69 |
| 会員名簿 | 77 |
| 編集後記 | 87 |

ご挨拶



観音寺商工会議所 会頭
守谷 通

観音寺商工会議所は、昭和17年8月に山本壽雄翁を初代会頭として創立され、本年で80年を迎えました。その間、幾多の変遷を経ながら、地域の総合経済団体としての使命である、商工業の総合的な改善発達と社会一般の福祉の増進に資するため、多様な活動を行ってまいりました。特に令和元年度には、本商工会館の耐震化工事と、エレベーター設置を含めた全面改修工事を行い、利用者の利便性の向上に努めてまいりました。併せて、観音寺市と災害に関する協定を締結し、地域社会への貢献にも積極的に取り組んでまいりました。

これもひとえに、歴代会頭をはじめ先輩議員がどのような時にあっても創立の理念を胸に、その英知と努力を積み重ねられ、今日の観音寺商工会議所を築いて来られました先人のご労苦に対しまして、深甚なる敬意を表するものであります。また同時に、本商工会議所活動を力強く支えていただきました会員各位、さらにはご指導、ご協力を賜りました関係機関に対しまして衷心より感謝申し上げます。

さて、現下の経済状況は、コロナ禍という未曾有の事態が発生し、社会経済が大きく変貌しております。また、昨年からの物価の高騰や円安基調に加え、ロシアのウクライナ侵攻が更なる資源高や金融・物流面で世界経済の混乱をもたらしており、これまでになく先行き不透明な状況に直面しております。

こうした中、本商工会議所といたしましては、コロナ禍の影響を受けた企業の皆様方に対し、経営相談等を通じ重点的に支援してまいりました。今後も、地域経済の活力向上を目指し、経営発達支援計画に基づく支援を関係機関の協力のもとに取組み、企業の持続的発展のため、個々の企業に寄り添った伴走型経営支援を推し進めてまいり所存であります。

そして、この80周年の節目の年を新たな出発点として、50年後100年後も企業や地域に必要とされる商工会議所を目指し一丸となって、観音寺市が元気で活力ある地域となるよう、事業活動を展開してまいり所存であります。

関係各位におかれましては、今後とも一層のご指導とご鞭撻を賜りますよう、心からお願い申し上げます、創立80周年の挨拶といたします。

祝 辞



日本商工会議所 会頭
三村 明夫

観音寺商工会議所が創立80周年を迎えられますことを、心よりお祝い申し上げます。

昭和17年の創立以来、常に地域のリーダーとして、商工業の振興や地域経済社会の発展に大きく貢献されてこられました。これも偏に、歴代、そして現在の役員・議員・会員、青年部、女性会、そして事務局の皆様の弛まぬご尽力の賜物と存じ、深く敬意を表します。

さて、新型コロナウイルス感染症の影響が長引く中、昨年来より、様々な要素が重なり資源価格の高騰が顕在化していたところに、ロシアのウクライナ侵攻、円安、米国FRBの利上げ等も重なり、多くの中小企業、そして地域経済に大きな影響が及んでいます。

しかしながら、これらの出来事は我々が多くのことを学ぶきっかけにもなりました。何より、日本を再構築し、強く豊かな国を作り上げていかなければならないという危機意識が共有されました。わが国は今、長年にわたる停滞から変革への大転換期を迎えています。企業経営者も「安定」から「成長」志向へと自らを切り替えることが求められており、そのためには、企業も、商工会議所も、こうした大きな環境変化に対応し、覚悟をもって自己変革に挑戦していかなければなりません。

こうした中、観音寺商工会議所では、地域経済の好循環の実現に向けて、関係団体と連携した商品券発行事業に長年取り組まれているほか、定期的な創業セミナーの開催を通じて、新たな地域企業の創出に貢献されており、誠に心強い限りです。今後も、商工会議所が地域の中核となつて、地域の一層の発展に向けて大きな役割を果たされますことを期待しております。

さて、日本商工会議所は今年、創立100周年を迎えました。「地域とともに、未来を創る」をスローガンに、未来に向けた新たな歩みを進めていく決意を胸に、新しい時代を皆様とともに切り拓いてまいりたいと思います。

観音寺商工会議所におかれましては、創立80周年を新たな出発点として、守谷会頭を中心により一層結束を深められ、積極的な活動の展開により、コロナ禍からの復興、そしてさらに豊かで活力ある地域が創造されますことを衷心よりご期待申し上げます。

祝 辞



香川県知事

浜田 恵造

観音寺商工会議所が創立80周年を迎えられましたことを、心からお慶びいたします。

観音寺商工会議所は、昭和17年に創立され、長い歴史と伝統のもと、地域に密着した総合経済団体として、中小企業、特に小規模事業者の様々な経営課題に対する相談・指導を行うとともに、中心市街地の活性化、観光振興、青年部・女性部活動など、幅広い活動を続けてこられ、地域産業の振興と地域の活性化に大きく貢献されています。これも偏に、歴代の会頭をはじめ、役職員、並びに会員の皆様方のたゆみないご尽力とご熱意の賜物であり、深く敬意を表します。

新型コロナウイルス感染症の感染拡大が経済活動や雇用に大きな影響を及ぼす一方、頻発する大規模災害、急激な人口減少と少子高齢化、グローバル化やICTなどの技術革新の進展など、内外の情勢が急速に変化する中、地方においては、時代の変化に対応し、自らの選択と責任に基づき地域の発展を進めていく必要があります。

県では、新型コロナウイルス感染症の影響に対し、雇用の維持や事業の継続に向けた支援を行うなど、感染防止と県経済や県民生活の回復の両立に取り組むとともに、香川づくりの3つの基本方針である「安全と安心を築く香川」、「新しい流れをつくる香川」、「誰もが輝く香川」に沿って、香川県の将来の発展のための各種施策に積極的に取り組んでいます。

こうした中、皆様方が、地域の中小企業等を支援するための継続した活動はもとより、事業者の支援ニーズの多様化に応じた、経営戦略に踏み込んだ伴走型の支援や、地域活力の増進に向けた事業などにも取り組まれていることは、誠に心強い限りです。どうか、記念すべき80周年を契機に、会員相互の連携を強めて活動を一層充実され、私の生まれ育った地元観音寺が一層、豊かで住みよい郷土となるよう、大いにご尽力いただきたくお願い申し上げます。

観音寺商工会議所の今後ますますのご発展と、皆様方のご健勝、ご活躍をお祈りして、お祝いの言葉といたします。

祝 辞



観音寺市長
佐伯 明浩

このたび、観音寺商工会議所が創立80周年を迎えられますことを、心からお喜び申し上げます。

また、貴会議所におかれましては、日頃から本市の中小企業振興はもとより、市政各般にわたる施策の推進に多大なる御支援と御協力を賜り厚く御礼申し上げます。

さて、観音寺商工会議所は、昭和17年8月の創設から今日に至るまで、80年の長きにわたり地域における商工業振興に全力を注がれ、地域経済の健全な発展に御尽力いただきました。これもひとえに、歴代会頭をはじめとする会員皆様方の御尽力の賜物であり、衷心より深く敬意を表するものであります。

現在、地域経済を取り巻く環境は急速に変化しており、今般の新型コロナウイルス感染症が与える経済への影響は、その最たるものであります。貴会議所におかれましては、影響を受けた企業者の事業継続や復活に向けて、経営支援等のより一層の充実と強化を図ることに注力されております。今後も、本市の地域経済が健全な発展を図りながら持続的に発展していくためには、貴会議所の果たす役割が、ますます重要になってくるものと考えております。

本市におきましては、令和3年3月に、第2期「観音寺市中小企業振興計画」を策定し、本市の中小企業振興の方向性を示した「観音寺市中小企業振興基本条例」に基づき定めた基本理念の具現化を目指すべく、諸施策の一層の充実に努めているところであります。そのような状況のもと、より一層きめ細やかな中小企業者・小規模企業者支援を行なっていくため、貴会議所の皆様方には、引き続き、経営支援の相談役、地域経済社会の牽引役としてのお力添えを賜りますようお願いいたします。

結びに、貴会議所が創立80周年の節目を契機として、新たな飛躍に向けて更に力強く歩まれることを御期待申し上げますとともに、会員皆様方の更なる御健勝と御活躍を心よりお祈り申しあげまして、お祝いの言葉といたします。



KANONJI
CHAMBER OF
COMMERCE
AND INDUSTRY

商工会議所とは

商工会議所の誕生と沿革

わが国最初の商工会議所である「商法会議所」は明治11年(1878年)に東京、大阪、神戸で創立されました。その後、全国の主要都市に相次いで創立され、明治25年(1892年)に15の商業会議所がその連合体として「商業会議所連合会」を結成しました。そして大正11年(1922年)6月に「商業会議所連合会」を改編し、常設の機構・事務局を持つ「日本商工会議所」が誕生しました。それ以後、名称・組織の変更など様々な変遷がありましたが、戦後の昭和29年(1954年)に現行「商工会議所法」に基づき特別認可法人として改編され、今日に至っています。

現在(2022年4月時点)、全国で515の商工会議所がそれぞれの地域で活動しています。

商工会議所は、『商工業の総合的な改善発達を図るとともに、社会一般の福祉の増進に資する』ことを目的としており、地域の商工業の振興に力を注ぎ、国民経済の健全な発展に寄与するための地域総合経済団体であり、4つの大きな特徴を持っています。

- ① **地域性** 地域を基盤としている
- ② **総合性** 会員はあらゆる業種・業態の商工業者から構成される
- ③ **公共性** 公益法人として組織や活動などの面で強い公共性を持っている
- ④ **国際性** 世界各国に商工会議所が組織されている

全国の商工会議所の会員数は123万(2022年4月現在)を数えています。

| | |
|--------------|--|
| 明治11年(1878年) | 東京商法会議所創立(3月) 大阪商法会議所創立(8月) 神戸商法会議所創立(10月) |
| 明治25年(1892年) | 商業会議所連合会創立(9月) |
| 明治35年(1902年) | 「商業会議所法」施行(7月) |
| 大正11年(1922年) | 商業会議所連合会の常設の機構・事務局を設置(事実上の日本商工会議所誕生)(6月) |
| 昭和3年(1928年) | 「商工会議所法」施行(日本商工会議所として成立)(1月) |
| 昭和18年(1943年) | 「商工経済会法」施行(6月) |
| 昭和25年(1950年) | 「(社団法人)商工会議所法」施行(5月) |
| 昭和28年(1953年) | 現「商工会議所法」施行(10月) |
| 昭和29年(1954年) | 現行法により日本商工会議所が特別認可法人に改編(6月) |
| 昭和35年(1960年) | 経営改善普及事業発足 |
| 昭和41年(1966年) | アジア商工会議所連合会(CACCI)発足 |
| 昭和42年(1967年) | 太平洋経済委員会(PBEC)発足 |
| 昭和43年(1968年) | 全国商工会議所婦人会連合会発足 |
| 昭和45年(1970年) | 商業近代化地域計画策定事業スタート |

| | |
|-----------------|---|
| 昭和 48 年(1973 年) | 小企業等経営改善資金融資制度(マル経)発足 |
| 昭和 53 年(1978 年) | 商工会議所 100 年記念行事を挙行 |
| 昭和 58 年(1983 年) | 全国商工会議所青年部連合会(YEG)発足 |
| 昭和 62 年(1987 年) | 全国商工会議所間ファクシミリ網本格稼働 |
| 昭和 63 年(1988 年) | パソコン通信ネットワーク開始 LOBO(商工会議所早期景気観測)調査開始 |
| 平成 3 年(1991 年) | TOAS(トータル OA システム)普及開始 チェンバーズカード発行 |
| 平成 5 年(1993 年) | キャリアック(商工会議所福利研修センター)開設 |
| 平成 22 年(2010 年) | APEC 中小企業サミット 2010 を開催 |

観音寺商工会議所の沿革

観音寺商工会議所は、昭和 17 年(1942 年)8 月 24 日付申請認可により創立されました。

昭和 16 年(1941 年)3 月に設立発起人会を発会、観音寺町と隣接し自治体合併気運のあった、高室村、杵田村、常盤村の 1 町 3 ヶ村の区域、477 名の同意を得て、昭和 17 年 7 月 31 日の創立総会を経て、8 月 1 日認可申請書を提出、商工大臣、岸伸介氏による認可にて誕生を見たものです。

設立同意書にある設立理由には、

「商工業の改善^{きと}発達を企圖し商工業者の共存共栄を期する為に従来観音寺町の区域に観音寺商工会なる会員組織の団体機関を有するも時運の趨勢^{すうせい}と当地方商工業の進歩発達及び将来の動向を考慮するに際し現在の組織にては商工業者共同の福利増進に遺憾の点少なからざるを以て当地方の現況に対応したる施設の商工機関として法規に基く商工会議所の設立を必要とする所以なり」

とあり、県への創立内伺資料や、創立総会の資料からも、昭和 15 年(1940 年)当時観音寺町は、西讃地方の鉄道、自動車道、海運等これら交通の要衝として、貨物の一大集積地であり、観光都市としても夏季の琴弾公園内有明浜海水浴場は東洋一と称され、京阪神及び各学校その他団体の保健修養道場として旅客が多数往来していました。

また、紡績、製粉、化学工業、その他新化学工業等、工業都市としての施設も進出しつつあり将来の発展が大いに期待できたことから、産業経済他全般、密接不離な関係にある 1 町 3 ヶ村を区域とした、産業経済ブロックを形成し、その共存共栄を図るため、商工業者を取巻く様々な課題に対応できる機能が充実した指導機関、商工会議所の創立を熱望したと書かれています。

太平洋戦争突入直前から開戦時期という、特殊な時代背景ではありますが、創立当時の資料からは、先人経済人の地域発展への強い思いが伺えます。

しかし創立 1 年後、戦局に対応した統制経済に対応するための「商工経済



会法」が施行され、当所も香川県商工経済会観音寺支部に改編されました。

終戦による民主、自由主義の新たな国家体制となり「商工経済会法」は廃案。全国的に自主的民間団体としての商工会議所設立の気運が立ち上がり、昭和 22 年(1947 年)2 月、「社団法人観音寺商工会議所」が三豊郡を区域として新生しました。同年 11 月、管内地区と名称を統一し、「三豊商工会議所」に名称変更する等の経緯を経て、昭和 30 年(1955 年)1 月、観音寺市誕生を契機に、昭和 28 年(1953 年)施行された商工会議所法に基づく「観音寺商工会議所」が誕生し、現在に至っています。

星霜 80 年、西讃地域における経済、文化、観光の中心都市の経済団体としての業績を蓄積してきました。

《観音寺商工会議所 組織年表》

※明治 44 年(1911 年)5 月 25 日 観音寺商工会 創立

※昭和 15 年(1940 年)3 月総会にて商工会議所設立へ議決

| 年 | 月 | 日 | 内 容 |
|-----------------|----|----|---|
| 昭和 17 年(1942 年) | 7 | 31 | 観音寺商工会議所創立総会 ※昭和 17 年 8 月 1 日申請 |
| | 8 | 24 | 観音寺商工会議所認可 創立 |
| | 9 | - | 観音寺商工会議所 議員初選挙 会頭 山本 壽雄 |
| 昭和 18 年(1943 年) | 6 | 1 | 商工経済会法施行 全国の商工会議所一斉に解散 |
| | 9 | 25 | 香川県商工経済会観音寺支部に改編 |
| 昭和 21 年(1946 年) | 9 | 5 | 商工経済会法廃止 |
| | 11 | 1 | 香川県商工経済会観音寺支部解散 |
| 昭和 22 年(1947 年) | 2 | 12 | 社団法人観音寺商工会議所に改組新生(管内、三豊郡) 昭和 21 年 11 月 16 日申請 会頭 請川 卓 |
| | 8 | 23 | 観音寺商工会設立(管内、観音寺町) |
| | 11 | 27 | 社団法人三豊商工会議所に改称 (管轄地区との名称一致) 昭和 22 年 11 月 25 日申請 会頭 山本 壽雄 |
| 昭和 25 年(1950 年) | 5 | 31 | 社団法人商工会議所法施行 |
| | 11 | 30 | 定款変更承認 商工会議所法に基づく三豊商工会議所 会頭 守谷 秋藏 |
| 昭和 28 年(1953 年) | 10 | 1 | 現商工会議所法施行 |
| 昭和 30 年(1955 年) | 1 | 1 | 観音寺市誕生、(観音寺町、高室村、常盤村 柞田村合併) |
| | 1 | 17 | 観音寺商工会議所に改組 昭和 29 年 12 月 19 日 臨時会員総会 昭和 30 年 1 月 5 日申請 会頭 白川 房次郎 |

商工会議所が行う事業

① 政策提言活動

- 金融・税制・交通・労働・教育等の改善や地域開発などについて会員の意見をとりまとめ、国・県・市など関係機関に陳情・要望・建議して問題の解決を図る。

② 調査・広報事業

- 会報「かんおんじ商工だより」の発行(年6回)
- 特定商工業者名簿発行
- LOBO 調査(商工会議所早期景気観測)の実施

③ 商工業振興事業

- 各種共済制度
- メンバーズビジネスローン・融資制度
- 休業補償プラン
- 優良従業員の表彰
- 証明書の発給(原産地証明等)

④ 検定試験

- 日商主催全国共通検定試験(珠算検定、簿記検定等)

⑤ 各種団体事務

- 観音寺商店街連合会
- 観音寺青色申告会
- 観音寺間税会
- 三豊・観音寺経営者協会
- 銭形まつり協賛会

⑥ その他事業

- 銭形まつり実行委員会
- 会議室貸館業務
- 会頭杯争奪チャリティゴルフ大会
- 事業所対抗ソフトボール大会
- 観音寺市地域商品券発行事業

運営のしくみ

《観音寺商工会議所 組織図》

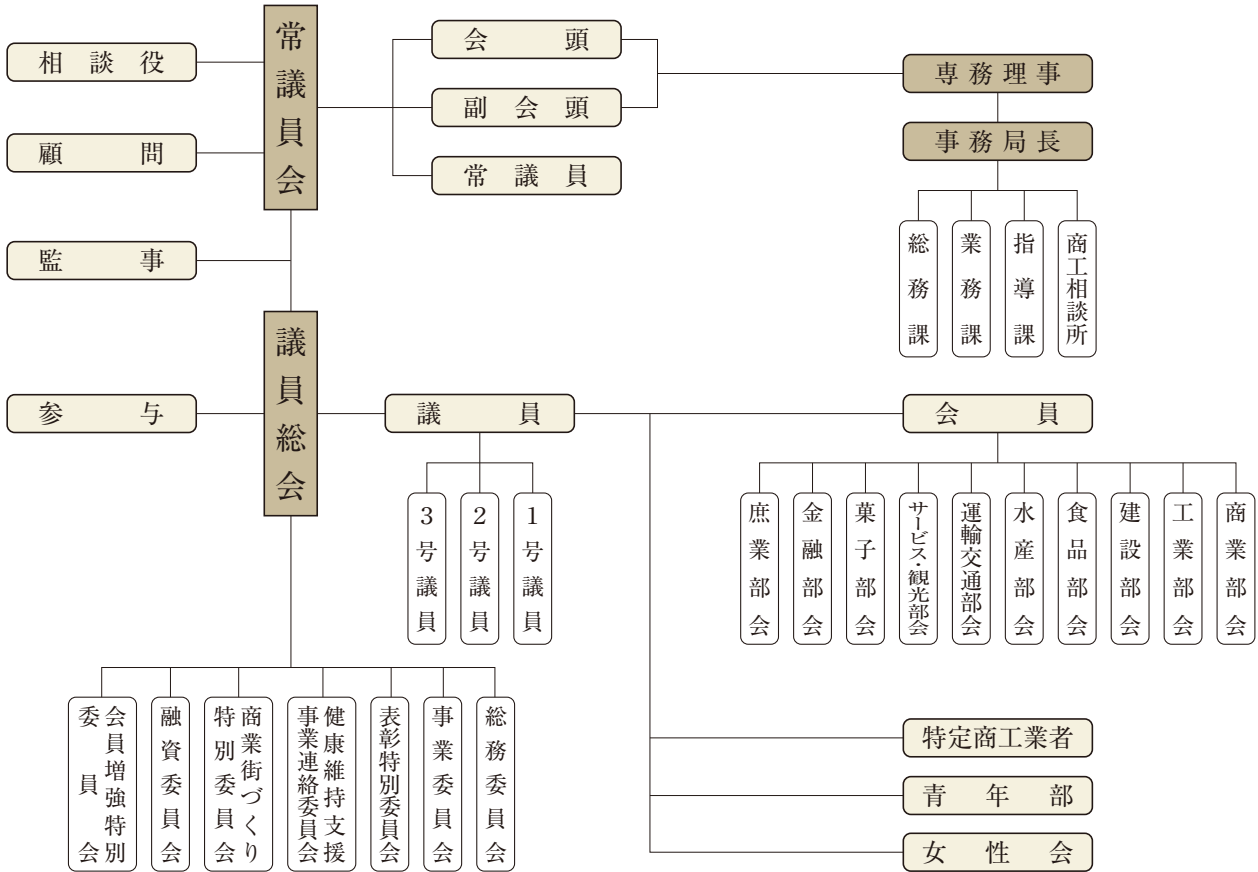

《役員》 観音寺商工会議所では次の役員を置くこととなっています。各役員の人数と職務は次の通りです。

- 会 頭 1人 商工会議所を代表し、職務を総理する
- 副会頭 3人 会頭を補佐する
- 専務理事 1人 会頭および副会頭を補佐して庶務を掌理する
- 常 議 員 22人 会頭の委任する事項に関する庶務を処理する
- 監 事 3人 業務および経理を監査し、議員総会に報告する

《議員総会》 次の3種類の議員によって構成される最高意思決定機関です。

- 1号議員 34人 会員のうちから選挙した議員
- 2号議員 23人 部会員のうちから選任した議員
- 3号議員 9人 会頭が会員のうちから選任した議員

《常議員会》 議員のうちから選出された議員(常議員)によって組織され、議員総会に提出する事項、議員総会より委任を受けた事項、緊急を要する事項などの決議をします。

《部 会》 事業の適切な改善発達を図るためにそれぞれの部会が設置されており、営んでいる主要な事業の種類ごとにそれぞれの部会に所属します。

《委 員 会》 会議所運営のための重要事項を調査研究するためにそれぞれの委員会を設置しています。



KANONJI
CHAMBER OF
COMMERCE
AND INDUSTRY

歴代会頭・役員・議員

令和4年(2022年)8月現在

歴代会頭



初代・三代
山本壽雄



二代
請川 卓



四代
守谷秋蔵



五代
白川房治郎



六代
近藤照男



七代
吉良義雄



八代
宮本 弘



九代
鴨田義文



十代
川崎慶一



十一代
藤田守男



十二代
松田芳夫



十三代
大谷一良



十四代
加藤義和



十五代
島 一



十六代
河田正行

役員・議員

《会 頭》



守谷 通
四国物産(株)

《副会頭》



須田雅夫
観音寺信用金庫



藤田尚靖
(株)藤田商店



奥田拓己
(株)北四国グラビア印刷

《専務理事》



小西正幸
観音寺商工会議所

《監 事》



山地武文
(有)山地会計事務所



細川俊一
(株)紀州屋



近藤秀夫
(株)コンテック

《常議員》



朝倉一郎
光工業(株)



上田善啓
(一般財)阪大微生物病研究会観音寺研究所



大久保健二
(株)総合開発



大倉健一
三和機械(株)



奥田章雄
(株)マルモ印刷



川上圭一
(株)小西商店



川崎隆三郎
讃岐煉瓦(株)



河田圭一郎
西讃観光(株)



久保 正
(株)久保電機



越田達夫
川鶴酒造(株)



島 憲吾
島産業(株)



高城宗幸
高城合同事務所



田中正治
三豊運送(株)



藤村昭夫
共栄冷凍水産(株)



藤村良一
藤村工具(株)

役員・議員



真鍋 正

フレッシュショップ・トマトチェーン(株)



三浦聖人

三豊証券(株)



三谷利憲

協和開発(株)



森 崇博

(有)カーリンクエムズ



横田安男

(株)べっこや婦人用品店



吉岡龍示

(株)サムソン

《 議 員 》



秋山正宏

(株)三豊印刷



荒川 誠

(株)アラクス



石川利勝

(株)カンケン



石川義和

(株)石川組



井上富晴

(株)百十四銀行観音寺支店



植木茂智

(株)植木回漕店



宇賀淳一

(株)宇賀幸



宇賀士郎
(株)宇賀



内海達士
(有)内海紙工業所



大西克明
(株)大西自動車工作所



大西圭二
西工業(株)



長船光生
西讃観光サービス(株)



織野雅夫
(株)オリノ板金工業所



香川政人
(株)香川鉄工所



片山 基
(株)環境デザイン



喜多和也
(有)喜多商店



吉良寿人
(株)吉良清商店



合田朝子
(株)南屋



後藤 豊
(株)しこく美装



小西 誠
(株)原起苑



塩田将雄
(株)加喜屋



篠原光利
(株)三和



篠原嘉宏
(株)しのはら時計店

役員・議員



庄司三千雄
(有)庄栄不動産



白川良治
(有)白栄堂



高島 啓
(株)メディアコム



谷口公洋
(有)タニーズ



筒井清次
観音寺グランドホテル



豊浦孝幸
(有)満久屋



仁田智之
(株)仁加屋



登 啓二
(有)のぼり屋



林 知宏
(株)指寅タンス店



原 義武
(株)山屋



福島一弥
福弥蒲鉾(株)



福田伸夫
(有)本場かなくま餅福田



藤村勝己
香川アロー(株)



藤原隆志
(有)藤原米穀



三野輝男
(株)パブリック



三宅慎二
三宅産業(株)



森 正
(株)森卯平商店



山口慎一郎
(有)サンマック機販



山田大貴
(株)ヤマダ工芸



吉村行雄
(株)フードレック

《相談役》



河田正行
(株)河田タクシー

《顧問》



川崎正幸
(株)大和商會



合田耕三
(株)合田工務店



中村雅英
日本通運(株)観音寺事業課



木下和洋
アオイ電子(株)観音寺工場



北野正一
四国フクスケ(株)



三好寿志
四国電力(株)観音寺営業所



森 公一
テーブルマーク(株)四国事業所

役員・議員

《参 与》



安藤文晃
高松信用金庫観音寺支店



安藤康史
伊予銀行観音寺支店



大谷康介
株式会社オータニ



大西泰二
中国銀行観音寺支店



大西洋三
株式会社ヴォックス



久保忠士
香川銀行観音寺支店



齋藤正志
三豊ケーブルテレビ放送株式会社



白井義樹
株式会社白井組



尾崎清隆
加ト吉水産株式会社



為廣憲幸
株式会社中央塗料



中川 修
四国電力送配電株式会社
高松支社 観音寺事業所



中田晴順
株式会社中田ボデー工作所



西岡政憲
株式会社西岡家具店



藤田圭造
株式会社藤田



堀川達郎
アクサ生命保険株式会社観音寺



西村哲郎
株式会社四国銀行観音寺支店



蜜石 宏
株式会社有明高速印刷



毛利雅雄
株式会社毛利商店



KANONJI
CHAMBER OF
COMMERCE
AND INDUSTRY

事業の紹介

商工会議所は頑張る経営者を応援します。

経営者の皆さんのこんな悩みを解決します。ぜひご相談ください！

「セミナー・講習会に参加したい」

事業所の皆様の知識習得や経営改善のため、様々なセミナーや講習会を企画していますので、ぜひご参加ください。



経営計画作成セミナー



新入社員研修講座



軽減税率対策セミナー

- ・新入社員研修講座
- ・初級簿記講習会
- ・経営計画作成セミナー
- ・各種経営セミナー 等

「無料で専門家に相談したい」

それぞれの専門家を迎え、相談会を開催しています。無料で相談できますので、お気軽にご利用ください。

また中小企業診断士や税理士の方にご協力いただき、1日無料相談会も実施しています。

| 内 容 | 日 時 | 相 談 員 |
|------|----------------------|---------|
| 経営相談 | 随時 13:00～16:00 | 中小企業診断士 |
| 税務相談 | 奇数月第4月曜日 13:00～16:00 | 山地会計事務所 |
| 法律相談 | 随時 ※無料相談券を発行 | 専任弁護士 |
| 年金相談 | 偶数月第2月曜日 10:00～15:00 | 観音寺信用金庫 |

「有利な融資を受けたい」

資金繰りでお困りの際は、商工会議所までご相談ください。マル経融資の他、各種融資制度のご紹介をいたします。

■ マル経融資(小規模事業者経営改善資金融資制度)

商工会議所の指導を受けて経営を改善し、商工会議所の推薦を受けて、日本政策金融公庫より無担保、無保証人、低利で融資を受けることができます。

| | |
|-----------|---|
| 貸付限度額 | 2,000万円 |
| 返済期間 | 運転資金 7年以内 設備資金 10年以内 |
| ご利用いただける方 | ・従業員が、商業・サービス業では5人以下、製造・建設業などでは20人以下の小規模事業者 ・観音寺商工会議所の地区内で1年以上事業を営む方 ・商工会議所の経営指導を6か月以上受けている方 ・納期限の到来している所得税(法人税)、事業税、住民税、消費税を完納している方 |

※ご利用には諸条件があります。

「税務について詳しく知りたい」

青色申告は個人事業者にとって多くのメリットがあります。
商工会議所では青色申告をするためのお手伝いをしています。

- 青色申告の仕方、帳簿のつけ方についての指導
- 青色専従者給与等の源泉税納付指導、年末調整についての指導
- 青色申告決算、確定申告についての相談や指導
- 消費税についての相談や指導
- 青色申告記帳代行サービス



決算・確定申告指導

「労働保険の手続きがしたい」

商工会議所が労働保険事務組合を運営しており、労働保険に関する諸手続き等を事業主に代わって行っています。ぜひ事務組合にご加入ください。

〈加入した場合のメリット〉

- ① 労働保険の申告・納税等の労働保険事務を事業主に代わって処理しますので事務の手間が軽減できます。
- ② 労働保険料の額にかかわらず年3回に分割納付できます。
- ③ 労災保険に加入することができない事業主や家族従事者なども労災保険に特別に加入することができます。

〈加入できる方〉

常時使用する労働者数が次の事業所です。

- ① 小売、金融、保険、不動産業は50人以下。
- ② 卸売、サービス業は100人以下。その他の事業は300人以下。

「各種共済を利用したい」

商工会議所のスケールメリットを活かし、会社役員や事業主の万一のための保障、節税対策、従業員の福利厚生等あらゆるニーズに応じた共済を提供しています。

銭形共済(16)

割安な掛金(月額1,000円から)で幅広い保障を備えた、生命共済制度です。

特定退職金共済

将来支払うべき退職金を計画的に積み立てることができる制度です。

小規模企業共済

小規模企業の個人事業主または会社等の役員が事業を廃止した場合や役員を退職した場合などに、積み立てた掛金に応じた共済金を受け取れる、いわば「経営者の退職金制度」です。

経営セーフティ共済

連鎖倒産からあなたの会社を守ります。不測の事態に直面された際、迅速に資金をお貸しする制度です。

ビジネス総合保険

PLリスクやそれ以外の賠償リスクに加え、物損害リスクや休業リスクなど総合的に補償します。

この他にも個人情報漏えい賠償責任保険・休業補償プラン・火災共済など、各種共済制度をご用意しています。

「福利厚生を充実させたい」

会員事業所の福利厚生を充実させるため、健康診断や従業員表彰、各種スポーツ大会を開催しています。

健康診断事業

全国健康保険協会加入事業所を対象に受診料を補助して、健康診断事業を行っています。

永年勤続優良従業員表彰

従業員の定着、勤労意欲向上を目的として、事業主の推薦により従業員表彰式を開催しています。

スポーツ大会

健康増進と親睦を兼ねて、事業所対抗ソフトボール大会や会頭杯争奪チャリティーゴルフ大会を開催しています。



健康診断事業



会頭杯争奪チャリティーゴルフ大会



事業所対抗ソフトボール大会

「自社の経営を見直したい」

商工会議所では、経営計画の作成をお手伝いします。ぜひ、自社の経営計画作成にチャレンジしてみませんか？
お気軽にお問い合わせください！

〈経営計画を作るメリット〉

- ① 経営を行ううえで、意思決定の軸ができる。
- ② 目標と現実のギャップを認識できる。
- ③ 頭の中が整理され、課題が明確になる。
- ④ 社員や取引先、関係者からの信頼が高まる。

青年部

〈創立〉

昭和 57 年(1982 年) 3 月 12 日

〈目的〉

高度化し、多様化する商工会議所の一翼を担う者として、流動的な経済環境に対処する事業活動、さらには、組織の拡充に対するよりきめ細かい事業の展開など、事業活動の充実・活性化を図り、もって観音寺市商工業の発展に寄与することを目的とする。

第29代会長 林 知宏



〈組織〉

| 役 職 | 氏 名 | 事業所名 |
|------|-------|-----------|
| 会 長 | 林 知宏 | (株)指寅タンス店 |
| 副会長 | 庄司 晃弘 | (有)庄栄不動産 |
| 副会長 | 秋山 昌己 | (株)カンショク |
| 専務理事 | 筒井 正晴 | 森永牛乳昭和販売店 |
| 理 事 | 石山 裕之 | (株)宇賀商店 |
| 理 事 | 今宮 翼 | 四国物産(株) |
| 監 事 | 仁田 智之 | (株)仁加屋 |
| 監 事 | 三宅 徹 | 栄自動車 |

〈事業〉

- ① 商工会議所の各部会・委員会等と会員間の情報交換の円滑化
- ② 会員の意見及び要望を聴取し、商工会議所の部会及び委員会への具申
- ③ 商工会議所事業に対する意見及び提案の提出
- ④ 商工会議所事務局との連携を密にし、商工業の経営改善への努力
- ⑤ 青年部会員相互の親睦を図り、自己啓発を図るための研修会の開催
- ⑥ その他、商工会議所の目的達成のため、必要と認める事業



日本商工会議所青年部第 41 回全国大会
SETO の都 香川たかまつ大会



かんおんじ感動体験博覧会 “かんぱく” (和菓子でアート)



銭形おどり復活

女性会

〈創立〉

昭和 57 年(1982 年) 7 月 15 日

〈目的〉

会員相互の連携を密にすることにより、女性の立場から商工業の振興、発展と社会福祉への増進に努めると共に組織の強化に寄与することを目的としております。また IT 情報化の時代を迎え、男女共同参画社会の中にあつて、女性の社会進出が増えてきた事をうけ、平成 13 年に「TOMORROW 会」を設けました。色々な分野において視野を広げる為、勉強会や一般の方にも参加していただける講演会を開催し、会員の資質向上と地域への貢献を目標に掲げております。



第8代会長 朝倉 緑

〈組織〉

| 役 職 | 氏 名 | 事業所名 |
|-----|-------|-----------------------|
| 会 長 | 朝倉 緑 | 光工業(株) |
| 副会長 | 原 るみ | (株)山屋 |
| 副会長 | 高城 尚子 | 高城合同事務所 |
| 副会長 | 三宅かおり | プリジェ ビューティサポート |
| 副会長 | 豊岡 啓子 | 豊岡接骨院 |
| 顧 問 | 長船 真規 | 西讃観光サービス(株) |
| 顧 問 | 藤村 恭子 | 香川アロー(株) |
| 顧 問 | 合田 朝子 | (株)南屋 |
| 参 与 | 大塚 則子 | (株)大塚鉄工所 |
| 参 与 | 石川喜美代 | (株)石川組 |
| 理 事 | 田中 一世 | 田中時計店 |
| 理 事 | 細川佐千代 | 共楽湯 |
| 理 事 | 山地小百合 | 山地蒲鉾(株) |
| 理 事 | 塩田 雅代 | (株)加喜屋 プライダグコスチュームかぎや |
| 監 事 | 山口 咲枝 | エプロンママ |
| 監 事 | 塩田千代子 | (有)今屋老舗 |

〈事業〉

- ① 会員相互のレベルアップを図るための講習会の開催
- ② 全国商工会議所女性会連合会諸事業への参加
- ③ 会員相互の親睦事業開催
- ④ さくら茶会開催(コロナ禍においては、地域活性化マルシェ)
- ⑤ 福祉施設慰問
- ⑥ 四国八十八カ所世界遺産登録事業
お遍路さんの接待(コロナ禍においては、遍路道の清掃)
- ⑦ その他、本会の目的達成に必要な事業



会員のつどい



創立 40 周年記念チャリティーマルシェ

こんな取り組みも行っています！

「銭形まつりを運営しています」

観音寺の夏のイベントといえば、銭形まつり！毎年、数万人の人出で賑わっています。
実は商工会議所が中心となって企画運営を行っています。



銭形おどり



銭形よさこい

「まだまだあります あなたの力になれること」

他にも、事業者の皆様のために、地域の発展のために、様々な活動を行っています。
ぜひ、お気軽に商工会議所をご利用ください。



香川県商工会議所議員大会



琴弾十日戎祭



海開き



クリスマスの集い

コロナ禍の取り組み

タクシーデリバリー「DELI DELI 200」

新型コロナウイルス感染症拡大による厳しい状況に、テイクアウトメニュー開発で立ち向かう飲食業界とステイホームで頑張る市民の利便性を図るため、タクシーによる貨物配送を認められた特例措置を利用したタクシーデリバリー事業を始めました。観音寺市内であれば商品代(1,000円以上)+200円でタクシーデリバリーが利用できる仕組みとし、利用者の方からも好評をいただきました。



DELI DELI 200
 デリバリーが出来ない飲食店に代わり
 お料理をタクシーで配達します

利用期間 2020.6.1 - 2020.9.30
 観音寺市内の個人宅または事業所 11:00~19:00

① DELI DELI 200 登録店で注文 (商品 1000円以上の注文)
 ② タクシーが登録店から商品を運搬
 ③ タクシーが自宅または事業所へ商品を配達

| 店名 | 電話番号 | 営業時間 |
|-------------------------|----------|-------------|
| ① ZAKA 寿々 | 025-4571 | 11:00~22:00 |
| ② 魚料理 楽 | 025-4825 | 11:00~22:00 |
| ③ 魚料理 楽 | 025-4177 | 11:00~22:00 |
| ④ Gull Restaurant MOCHA | 025-4403 | 11:00~22:00 |
| ⑤ 焼肉 定食の店 カトラ | 025-4277 | 11:00~22:00 |
| ⑥ 海鮮居酒屋 楽々亭 | 025-4086 | 11:00~22:00 |
| ⑦ D&B | 025-4686 | 11:00~22:00 |
| ⑧ SMO | 025-4569 | 11:00~22:00 |
| ⑨ 焼肉 一平 | 025-2758 | 11:00~22:00 |
| ⑩ 海鮮居酒屋 ずんらん | 025-4163 | 11:00~22:00 |
| ⑪ 海鮮居酒屋 ぶらりん | 025-2012 | 11:00~22:00 |
| ⑫ 居酒屋 しほ | 025-4301 | 11:00~22:00 |



KAGAWA Go To Eat 観音寺市内飲食店の周知用チラシ作成

Go To Eat キャンペーンは、感染予防対策に取り組みながら頑張っている飲食店を応援し、食材を供給する農林漁業者を応援するために農林水産省が行った事業で、プレミアム付き食事券の発行や飲食店で使えるポイントの付与などが実施されました。香川県でも Go To Eat キャンペーンが実施され、県民にプレミアム付き食事券の販売が行われました。そこで、市内はもとより、市外からも観音寺の飲食店を利用してもらうために、観音寺市内の絶景スポットや飲食店情報を記載した絶景巡りツアーをイメージしたチラシを作成し、県内の食事券引換場所に配置しました。

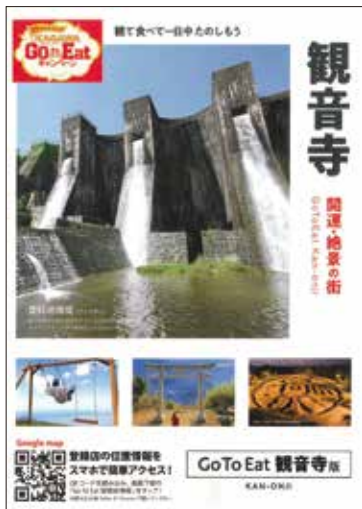

観音寺
 開運・絶景の街
 GoTo Eat 観音寺版



観音寺
 開運・絶景の街
 GoTo Eat 観音寺版



Kan-onji Map



KANONJI
CHAMBER OF
COMMERCE
AND INDUSTRY

あゆみ

〔平成23年～令和3年〕
2011年～2021年

| 月 | 日 | 会議所の歩み | 社会の動き |
|----|-----|--------------------------------|--|
| 1 | 26 | 経営革新セミナー | ・ マグニチュード 9.0 の東日本大震災発生死者・行方不明者数は 2 万人以上 |
| 2 | 24 | 政経懇談会 | |
| 3 | 24 | 第 87 回通常議員総会(島会頭退任、河田新会頭就任) | ・ 児童養護施設に匿名で寄付を行う「タイガーマスク運動」が全国に広がる |
| 4 | 10 | 第 17 回チャリティーさくら茶会(女性会 30 周年記念) | |
| 5 | 10 | 会頭就任披露宴 | ・ 任天堂初の 3D 携帯ゲーム機「ニンテンドー 3DS」発売 |
| | 22 | 第 50 回事業所対抗ソフトボール大会 | |
| 6 | 28 | 第 88 回通常議員総会 | ・ ジャスコとサティが、一部店舗を除き、イオンの名称に統一される |
| 7 | 16～ | 第 46 回かんおんじ銭形まつり | ・ 東北新幹線で新幹線 E5 系電車がデビュー最速列車「はやぶさ」運行開始 |
| 9 | 8 | 第 43 回会頭杯争奪チャリティーゴルフ大会 | |
| | 26～ | 健康診断支援事業 | ・ 上野動物園の 2 頭のジャイアントパンダ、「リリー」 と「シンシン」の公開を開始 |
| 10 | 5 | 創立 70 周年記念式典 | ・ 小笠原諸島がユネスコ世界自然遺産に登録 |
| | | 創立 70 周年記念行事 | |
| | 29～ | 観音寺市元気地域商品券 | |
| 11 | 18 | 第 53 回永年勤続優良従業員表彰 | ・ 2011 FIFA 女子ワールドカップドイツ大会で、サッカー日本女子代表が初優勝 |
| 12 | 18 | 婚活事業(クリスマスの集い) | ・ 地上デジタル放送に完全移行 |
| | 24～ | かんおんじ大せいもん払い | |

意見活動

- ・ 大規模地震対策の復興と対策について
- ・ 陸海空におけるインフラ整備の促進について
- ・ 高速自動車道の整備促進について
- ・ 本州四国連絡高速道路の通行料金等について
- ・ 財政改革並びに地方主権の推進について
- ・ 持続可能な社会保障制度の確立と税制の抜本的改革について
- ・ 循環型社会の構築について
- ・ 地球温暖化対策について
- ・ 新市民会館の幅広い利用並びに侵入道路等のインフラ整備
- ・ 観音寺競輪のサテライトとしての継続



創立 70 周年記念式典



経営革新セミナー



会頭就任披露宴



クリスマスの集い



TOMORROW 事業(女性会)

| 月 | 日 | 会議所の歩み | 社会の動き |
|----|-----|------------------------|--|
| 2 | 6 | Facebook活用講座 | ・ 格安航空会社ピーチ・アビエーション、 ジェットスター・ジャパンが初就航 |
| | 23 | 政経懇談会 | |
| 3 | 10 | Twitter活用講座 | ・ NTTドコモPDCによる携帯電話サービス mova 終了 |
| | 22 | 第89回通常議員総会 | |
| 4 | 1 | 第18回チャリティーさくら茶会(女性会) | ・ 渋谷駅東口に駅直結の複合商業施設「渋谷ヒカリエ」 が開業 |
| | 4 | USTREAM今宵もはじまりました | |
| 5 | 27 | 第51回事業所対抗ソフトボール大会 | ・ 東京スカイツリーが開業 |
| 6 | 27 | 第90回通常議員総会 | |
| 7 | 15～ | 第47回かんおんじ銭形まつり | ・ ロンドンオリンピック開催、史上最多のメダル獲得 |
| | 13 | 第44回会頭杯争奪チャリティーゴルフ大会 | |
| 9 | 26～ | 健康診断支援事業 | ・ 東京電力の家庭向け電気料金が値上げ |
| | 30 | 夜のまちを楽しむイベント今宵もはじまりました | |
| 10 | 27～ | 観音寺市元気地域商品券 | ・ レスリングの吉田沙保里が国民栄誉賞受賞 |
| 11 | 6～7 | 議員視察研修 | |
| | 16 | 第54回永年勤続優良従業員表彰 | ・ ノーベル生理学・医学賞に京都大学教授山中伸弥が 受賞 |
| 12 | 24 | 婚活事業(クリスマスの集い) | |

意見活動

- ・ 南海トラフ巨大地震対策の推進について
- ・ 景気対策並びに中小企業支援策の拡充について
- ・ 陸海空におけるインフラ整備の促進について
- ・ 四国地域の観光振興について
- ・ 水資源確保対策について
- ・ 行財政改革並びに地方主権の推進について
- ・ 持続可能な社会保障制度の確立と税制の抜本的改革について
- ・ 循環型社会の構築について
- ・ 新市民会館の幅広い利用並びに侵入道路等のインフラ整備
- ・ 25年瀬戸内国際芸術祭、伊吹島開催における交流人口増への取組み
- ・ 魅力ある街づくり、定住人口増への取組み



Facebook 活用講座



政経懇談会



創立 30 周年記念さくら茶会(女性会)



今宵も
はじまりました



議員視察研修(南信州)



今宵もはじまりました

| 月 | 日 | 会議所の歩み | 社会の動き |
|----|-------|----------------------|--|
| 3 | 14 | ソーシャルメディアあれこれ活用セミナー | <ul style="list-style-type: none"> 元横綱大鵬、故納谷幸喜(享年72)の国民栄誉賞の授賞式 2013 ワールド・ベースボール・クラシック開催 |
| | 26 | 第91回通常議員総会 | |
| 4 | 3~ | USTREAM 今宵もはじまりました | <ul style="list-style-type: none"> 新石垣空港(石垣島東部)が開港 東京メトロと都営地下鉄でメールやインターネット接続が使用可能 |
| | 7 | 第19回チャリティーさくら茶会(女性会) | |
| 6 | 25 | 第92回通常議員総会 | <ul style="list-style-type: none"> 松江自動車道全線開通 |
| | 30 | 第52回事業所対抗ソフトボール大会 | |
| 7 | 13~15 | 第48回かんおんじ銭形まつり | <ul style="list-style-type: none"> JR グループのオレンジカードが販売終了 |
| 9 | 12 | 第45回会頭杯争奪チャリティーゴルフ大会 | <ul style="list-style-type: none"> 東京銀座にて歌舞伎座新開場 |
| | 24~27 | 健康診断支援事業 | <ul style="list-style-type: none"> 長嶋茂雄と松井秀喜に対する国民栄誉賞授与式挙行 |
| 10 | 26~ | 観音寺市元気地域商品券 | <ul style="list-style-type: none"> テレビ放送における東京スカイツリーからの本放送開始 |
| 11 | 22 | 第55回永年勤続優良従業員表彰 | <ul style="list-style-type: none"> 富士山が世界文化遺産に登録される |
| 12 | 22 | 婚活事業(クリスマスの集い) | <ul style="list-style-type: none"> 横浜みなとみらい地区で最大級となる商業施設「MARK IS みなとみらい」開業 直木賞に桜木紫乃の『ホテルローヤル』、芥川龍之介賞に藤野可織の『爪と目』が選出 田中将大が日本プロ野球新記録の開幕から16連続勝利投手 JR九州が豪華寝台列車『ななつ星in九州』の運行を開始 出雲大社と伊勢神宮がそろって遷宮 |

意見活動

- ・陸海空におけるインフラ整備の促進について
- ・四国地域の観光振興について
- ・景気対策並びに中小企業等の活力強化について
- ・陸海空におけるインフラ整備の推進について
- ・四国の新幹線導入について
- ・四国地域の観光振興について
- ・伊方原子力発電所の安全・安定運転について
- ・観音寺市元気地域商品券事業について
- ・銭形まつりについて
- ・新市民会館の幅広い利用並びに侵入道路等のインフラ整備



ソーシャルメディアあれこれ活用セミナー



出雲 野外総会(女性会)



事業所対抗ソフトボール大会



銭形まつり



永年勤続優良従業員表彰

| 月 | 日 | 会議所の歩み | 社会の動き |
|----|-----|----------------------|------------------------------------|
| 2 | 26 | ICT活用講習会 | ・ あべのハルクスが完成し、日本一高いビルとなる |
| 3 | 24 | 沖縄国際映画祭地元CM優勝 | |
| | 27 | 第93回通常議員総会 | ・ ソチ冬季五輪開催、金1個、銀4個、銅3個獲得 |
| 4 | 6 | 第20回チャリティーさくら茶会(女性会) | ・ 宇宙飛行士の若田光一が日本人初の国際宇宙ステーションの船長に就任 |
| | 9 | USTREAM今宵もはじまりました | |
| | 24~ | 経営計画作成支援セミナー | ・ 昼の長寿番組『笑っていいとも!』が放送終了 |
| 6 | 27 | 第94回通常議員総会 | ・ 消費税が5%から8%に増税 |
| | 29 | 第52回事業所対抗ソフトボール大会 | ・ ブラジル W 杯開催、日本はグループリーグ敗退 |
| 7 | 19~ | 第49回かんおんじ銭形まつり | ・ 高円宮家二女の典子女王と出雲大社神職千家国麿が婚約 |
| | 26 | Shop in shop 事業 | |
| 9 | 11 | 第46回会頭杯争奪チャリティーゴルフ大会 | ・ 富岡製糸場が世界文化遺産に登録 |
| | 29~ | 健康診断事業 | ・ 御嶽山が7年ぶりに噴火し、50人以上が死亡 |
| 10 | 25~ | 観音寺市元気地域商品券発行事業 | ・ 赤崎勇・天野浩・中村修二の3人がノーベル物理学賞を受賞 |
| 11 | 19 | 第56回永年勤続優良従業員表彰 | |
| | 26~ | かんおんじ感動体験博覧会かんぱく | ・ Apple の最新スマホ iPhone6 発売 |
| 12 | 21 | 婚活事業(クリスマスの集い) | |

意見活動

- ・ 四国の新幹線導入について
- ・ 四国地域の観光振興について
- ・ 「四国八十八箇所霊場と遍路路」の世界遺産暫定一覧表記載について
- ・ 少子化・人口減少対策の推進について
- ・ 伊方原子力発電所の安全・安定運転について
- ・ 観光について
- ・ 空き家の有効利用と定住促進対策について
- ・ 観音寺市元気地域商品券事業について
- ・ 銭形まつりについて



ICT 活用講習会



SHOP IN SHOP



経営計画作成支援セミナー



かんおんじ感動体験博覧会“かんぱく”(青年部)



沖縄国際映画祭地元 CM 優勝

| 月 | 日 | 会議所の歩み | 社会の動き |
|----|-------|-----------------------|--|
| 3 | 27 | IT活用売上げアップ講座 | ・ 北陸新幹線開業、東京 - 金沢間が2時間半に ・ スマートウォッチ”Apple Watch”発売 |
| | | 第95回通常議員総会 | |
| 4 | 1~ | USTREAM今宵もはじまりました | ・ 横綱白鵬が史上最多優勝 ・ 大阪都構想を問う住民投票で反対多数 ・ 女子サッカーワールドカップで日本が準優勝 |
| | 5 | 第21回チャリティーさくら茶会(女性会) | |
| | 13~ | 経営計画作成支援セミナー | |
| 6 | 27 | 第96回通常議員総会 | ・ 新国立競技場の建設計画をゼロベースで見直す事を表明 ・ Windows 10の無料アップグレードの提供を開始 |
| | 28 | 第54回事業所対抗ソフトボール大会 | |
| 8 | 4~ | 観音寺市元気地域商品券発行事業 | ・ 第8回ラグビーワールドカップで日本が 南アフリカから歴史的勝利 |
| | 18~19 | 第50回かんおんじ銭形まつり | |
| 9 | 10 | 第47回会頭杯争奪戦チャリティーゴルフ大会 | ・ ノーベル医学・生理学賞を北里大特別荣誉教授の 大村智氏が受賞 |
| | 28~ | 健康診断事業 | |
| 11 | 1~ | かんおんじ感動体験博覧会かんぱく | ・ 6年ぶりの「シルバーウィーク」到来 ・ マイナンバー制度がスタート ・ 世界体操、日本男子が37年ぶり金 |
| | 5~ | 議員視察研修(名古屋) | |
| | 19 | 第57回永年勤続優良従業員表彰 | |
| 12 | 20 | 婚活事業(クリスマスの集い) | ・ 国産初のジェット旅客機、初飛行成功 |

意見活動

- ・ 中小・小規模企業等の活力強化並びに景気対策について
- ・ 少子化・人口減少対策の推進について
- ・ 南海トラフ地震対策の推進について
- ・ 伊方原子力発電所の安全・安定運転について
- ・ 四国の新幹線導入について
- ・ 陸海空におけるインフラ整備の推進について
- ・ 四国地域の観光振興について
- ・ 「四国八十八箇所霊場と遍路路」の世界遺産暫定一覧表記載について
- ・ 観音寺市の入札制度について地元企業に対する一層の配慮について
- ・ 観音寺市の利子補給制度の充実について
- ・ ふるさと納税の充実について



今宵もはじまりました



健康診断事業



観音寺市元気地域商品券事業



議員視察研修(名古屋)



よるしるべ

| 月 | 日 | 会議所の歩み | 社会の動き |
|----|-------|----------------------|---|
| 3 | 24 | IT活用売上げアップ講座 | ・ マイナンバー制度の利用が開始 |
| | 25 | 第97回通常議員総会 | |
| 4 | 1~ | USTREAM 今宵もはじまりました | ・ SMAP 解散騒動 ・ ポケモン GO の日本配信開始 |
| | 3 | 第22回チャリティーさくら茶会(女性会) | |
| 6 | 21 | 第98回通常議員総会 | ・ JR 新宿駅南口地区にバスタ新宿がオープン ・ 熊本県益城町にて震度7の地震が発生 |
| | 26 | 第55回事業所対抗ソフトボール大会 | |
| 7 | 16~17 | 第51回かんおんじ銭形まつり | ・ 主要国首脳会談が三重県の伊勢志摩で開催 |
| 8 | 25 | 販促実施セミナー POP 編 | ・ イチロー選手が日米通算 4257 安打を達成 |
| 9 | 8 | 販促実施セミナーチラシDM 編 | ・ 18歳選挙権施行 ・ リオデジャネイロパラリンピック開催 |
| | 27~ | 健康診断支援事業 | |
| | 29 | 第48回会頭杯争奪チャリティーゴルフ大会 | |
| 10 | 22~ | 観音寺市元気地域商品券発行事業 | ・ 広島が25年ぶりにリーグ優勝 |
| 11 | 5~ | かんおんじ感動体験博覧会かんぱく | ・ 女子レスリングの伊調馨が国民栄誉賞を受賞 ・ Apple から iPhone 7 が発売 |
| | 25 | 第58回永年勤続優良従業員表彰 | |
| 12 | 6 | 経営計画作成支援セミナー | ・ 新海誠監督のアニメーション映画「君の名は。」が大ヒット |
| | 18 | 婚活事業(クリスマスの集い) | |

意見活動

- ・ 小規模企業等の活力強化並びに景気対策について
- ・ 少子化・人口減少対策の推進について
- ・ 南海トラフ地震対策の推進並びに豪災害対策の強化について
- ・ 伊方原子力発電所の安全・安定運転について
- ・ 四国の新幹線導入について
- ・ 陸海空におけるインフラ整備の推進について
- ・ 四国地域の観光振興について
- ・ 「四国八十八箇所霊場と遍路路」の世界遺産暫定一覧表記載について
- ・ 南海トラフ地震等大規模災害に対する防災・減災対策と協力体制づくりについて
- ・ 市・金融機関・商工会議所等関係機関との協力体制について
- ・ 銭形まつりの今後の運営体制について
- ・ 観光地・公共施設・店舗へのWi-Fiの設置について
- ・ 観音寺市各施策の広報周知について
- ・ 観音寺市利子補給制度の充実について
- ・ 観音寺市・三豊市合同就職説明会について



銭形まつり



POP セミナー



会頭杯争奪チャリティーゴルフ大会



美容講習会



クリスマスの集い

| 月 | 日 | 会議所の歩み | 社会の動き |
|----|-------|----------------------|---|
| 3 | 22 | 第99回通常議員総会 | <ul style="list-style-type: none"> AppleからiPhone8と10周年記念モデルiPhoneXが発売 任天堂が新型ゲーム機「Nintendo Switch」を発売 |
| | 30~31 | ディスプレイセミナー | |
| 4 | 1 | 第23回チャリティーさくら茶会(女性会) | <ul style="list-style-type: none"> 稀勢の里が日本出身横綱としては1998年以來の横綱昇進 WBC2017開幕、日本は準決勝敗退 |
| 6 | 27 | 第100回通常議員総会 | |
| 7 | 2 | 第56回事業所対抗ソフトボール大会 | <ul style="list-style-type: none"> レゴ公式テーマパーク「レゴランド」オープン 銀座最大級の商業施設「GINZA SIX」がオープン 藤井4段が29連勝、最多連勝記録を30年ぶりに更新へ |
| | 15~16 | 第52回かんおんじ銭形まつり | |
| | 31 | プレスリリースセミナー | |
| 8 | 1 | 展示会出展セミナー | <ul style="list-style-type: none"> 秋篠宮眞子さまが大学時代の同級生と婚約 早実・清宮が歴代高校新記録の高校通算111号ホームラン |
| | 24 | 販売促進セミナー | |
| 9 | 14 | 第49回会頭杯争奪チャリティーゴルフ大会 | <ul style="list-style-type: none"> 松山英樹が全米5勝目、賞金ランキング1位に浮上 安室奈美恵が引退発表、ベストアルバムが大ヒット |
| | 26~ | 健康診断支援事業 | |
| 10 | 22 | 観音寺市元気地域商品券発行事業 | <ul style="list-style-type: none"> お台場ガンダムがユニコーンガンダム(RX0)に交代 |
| 11 | 4~ | かんおんじ感動体験博覧会かんぱく | <ul style="list-style-type: none"> 上野動物園の赤ちゃんパンダの名前が「シャンシャン」(香香)に決定 桐生祥秀が100mで日本人初の9秒台「9秒98」を記録 |
| | 21 | 第59回永年勤続優良従業員表彰 | |
| 12 | 10 | 創立35周年記念事業(女性会) | <ul style="list-style-type: none"> 日経平均株価が16日連続上昇、57年ぶりの歴代最長新記録 |
| | 17 | 婚活事業(クリスマスの集い) | |

意見活動

- ・各商工会議所管内の景況等の報告
- ・生産性向上のためのIT利活用について
- ・地域資源を生かした観光への取り組み
- ・四国の新幹線導入に向けた取組みの促進
- ・坂出北インターチェンジのフルインター化事業の早期完成
- ・「四国八十八箇所霊場と遍路路」の世界遺産暫定一覧表記載
- ・観光振興について
- ・観音寺港周辺の埋立地への工場誘致と周辺整備状況について
- ・産業人材・若手人材の育成について
- ・新規創業及び事業承継に対する支援の強化について
- ・新市民会館への大型車乗り入れ進入路の拡大について



決算・確定申告指導



市長と語る会(青年部)



事業所対抗ソフトボール大会



銭形よさこい



創立 35 周年記念講演会(女性会)

| 月 | 日 | 会議所の歩み | 社会の動き |
|----|-------|-----------------------------|---|
| 3 | 12 | 求人改善セミナー | ・ 平昌五輪で日本は冬季五輪過去最高のメダル13個を獲得 ・ 大谷翔平がメジャーリーグで二刀流の活躍 |
| | 22 | クラウド会計セミナー | |
| | 26 | 第101回通常議員総会 | |
| 4 | 1 | 第24回チャリティーさくら茶会(女性会) | ・ FCバルセロナのイニエスタが年俸32億円でJリーグ移籍 |
| 5 | 27 | 第57回事業所対抗ソフトボール大会 | ・ 是枝監督「万引き家族」がカンヌ最高賞に輝く |
| 6 | 25 | 経理セミナー | ・ サッカー W 杯で日本が決勝 T 進出 |
| | 26 | 第102回通常議員総会 | ・ オウム真理教の松本死刑囚らに死刑執行 |
| | 29 | 軽減税率対策セミナー | ・ 高校野球で金足農業が秋田県勢103年ぶりとなる決勝進出 |
| 7 | 14~15 | 第53回かんおんじ銭形まつり | ・ 予算300万円のB級映画「カメラを止めるな!」が大流行 |
| 9 | 13 | 第50回会頭杯争奪チャリティーゴルフ大会 | ・ テニスの大坂なおみが全米オープン女子シングルス優勝 |
| | 24 | 健康診断支援事業 | ・ 9月16日の沖縄ライブをもって安室奈美恵が引退 |
| 10 | 12~13 | 議員視察研修(西日本総合展示場、唐戸市場、西条酒蔵等) | ・ ゴゾタウン前澤氏が世界初の月旅行へ |
| | 22 | 観音寺市元気地域商品券発行事業 | ・ 築地市場が83年の歴史に幕を閉じ豊洲市場へ移転した |
| 11 | 12 | 臨時議員総会(会館改修工事予算承認) | |
| | 21 | 第60回永年勤続優良従業員表彰 | |
| 12 | 9 | 婚活事業(クリスマスの集い) | |

意見活動

- ・ 市・金融機関・商工会議所等関係機関との協力体制について
- ・ 銭形まつりの今後の運営体制について
- ・ B C P (事業継続計画) 並びに防災に対する取組みについて
- ・ 各商工会議所管内の景況等の報告
- ・ 中小企業・小規模事業者の活力強化
- ・ 地方創生を実現するための地域潜在力の強化
- ・ 消費税率10%引上げと軽減税率導入に向けた対応
- ・ 四国の少子化・人口減少対策の推進
- ・ 南海トラフ地震等大規模災害に対する防災・減災対策の推進
- ・ 四国の新幹線導入に向けた取り組みの促進
- ・ 坂出北インターチェンジのフルインター化事業の早期完成
- ・ 「四国八十八箇所霊場と遍路路」の世界遺産暫定一覧表記載



求人セミナー



軽減税率対策セミナー



海開き



美容講習会



議員視察研修(九州)

| 月 | 日 | 会議所の歩み | 社会の動き |
|----|-------|--------------------------|--|
| 2 | 2～ | かんおんじ感動体験博覧会かんぱく | <ul style="list-style-type: none"> ・ 横綱稀勢の里が引退 ・ 天皇陛下、在位 30 年式典 ・ はやぶさ 2、「りゅうぐう」着陸成功 |
| | 15 | ビジネスアプリセミナー | |
| | 26 | 接客改善セミナー | |
| 3 | 5 | 定着率・生産性向上セミナー | <ul style="list-style-type: none"> ・ イチロー引退、日米通算 4367 安打 ・ 新元号は「令和」 |
| | 18 | キャッシュレスセミナー | |
| | 25 | 第103回通常議員総会 | |
| 4 | 7 | 第25回チャリティーさくら茶会(女性会) | <ul style="list-style-type: none"> ・ 朝乃山が初優勝＝三役未経験者58年ぶり－大相撲夏場所 |
| 5 | 26 | 第58回事業所対抗ソフトボール大会 | <ul style="list-style-type: none"> ・ 将棋・羽生九段、通算勝数単独 1 位 |
| 6 | 26 | 第104回通常議員総会 | <ul style="list-style-type: none"> ・ G20 大阪サミット開催 |
| 7 | 13～14 | 第54回かんおんじ銭形まつり | <ul style="list-style-type: none"> ・ サニブラウン日本新、9 秒 97＝陸上男子100メートル ・ 20 歳渋谷、メジャー制覇＝全英女子ゴルフ ・ 消費税 10%スタート |
| 9 | 12 | 第51回会頭杯争奪チャリティーゴルフ大会 | |
| | 21 | 経営講習会 | |
| | 24～ | 健康診断支援事業 | <ul style="list-style-type: none"> ・ 消費税 10%スタート |
| 10 | 28 | 臨時議員総会(相談役・名誉顧問・顧問・参与委嘱) | <ul style="list-style-type: none"> ・ ベルリンの壁崩壊 30 年 |
| 11 | 6～ | ビジネススキルアップセミナー | <ul style="list-style-type: none"> ・ NATO 創設 70 年 |
| | 19 | 第61回永年勤続優良従業員表彰 | |
| 12 | 8 | 婚活事業(クリスマスの集い) | |

意見活動

- ・ 中小・小規模企業等の活力強化並びに景気対策について
- ・ 地方創生を実現するための地域潜在力の強化
- ・ 少子化・人口減少対策の推進について
- ・ 消費税率10%引上げと軽減税率導入に向けた対応
- ・ 南海トラフ地震対策の推進について
- ・ 四国の少子化・人口減少対策の推進
- ・ 伊方原子力発電所の安全・安定運転について
- ・ 四国の新幹線導入に向けた取り組みの促進
- ・ 四国の新幹線導入について
- ・ 坂出北インターチェンジのフルインター化事業の早期完成
- ・ 陸海空におけるインフラ整備の推進について
- ・ BCP(事業継続計画)並びに防災に対する取り組みについて
- ・ 四国地域の観光振興について
- ・ 各商工会議所管内の景況等の報告
- ・ 「四国八十八箇所霊場と遍路路」の世界遺産暫定一覧表記載について
- ・ 市・金融機関・商工会議所等関係機関との協力体制について
- ・ 中小企業・小規模事業者の活力強化
- ・ 銭形まつりの今後の運営体制について



パンストリート (SHOP IN SHOP)

かんおんじ感動体験博覧会“かんぱく”(青年部)

経営者独立支援所主催のセミナー

最速 Excel 研修

Excel スキルを向上し、作業時間を短縮!
受講満足度 99.7% 「Excelの神」と呼ばれた人気講師

企業にとって重要視される事務作業スキルが不足する方が多くあります。しかし、日本企業に就職が難しくなる中で、スキルを向上し、同僚や上司からの評価を高めたいと考えている方も多くいます。そこで、本研修を通じて Excel のスキルをアップさせたいと考えている方を対象とした、実践的で最新の Excel のスキルを学ぶことができます。本研修を修了された方には特典が用意されています。今回は特別に講師をお招きすることができました。さらに、経営者独立支援所会員であれば特典も特別に提供させていただきます。

研修内容
① Excel 基礎知識の復習、最新機能の活用
② Excel 活用事例の解説、実践的なスキルを習得
③ 関連した最新のデータ集約と活用

日程 令和2年2月25日(水) 9:00~18:00

会場 観音寺精工会館

定員 10名 ※申込先着順

受講料 一般価格 30,000円
会員特別価格 5,000円

持ち物 Windows パソコン
※Excel がインストールされているもの
※OSは Win7 以上対応してあること、必ず Windows の PC 上で実行ください。
※パソコンが使用できない場合は研修会場に筆記用具を必ずご持参ください。

申込 観音寺精工会館
TEL: 0875-25-3073 FAX: 0875-24-0526
申込締切は2月25日 18時です。FAX にてお申し込みください。

講師 高木 健太郎 氏
独立支援所 代表
ExcelCamp インストラクター

経営者独立支援所主催セミナー 2月25日「最速 Excel 研修」受講申込書

| | |
|-------|-----|
| 氏名 | 住所 |
| お名前 | 〒 |
| お電話番号 | TEL |

ExcelCamp チラシ

キャッシュレス 入門セミナー & 個別相談

2020年に向けてキャッシュレス社会を推進している中、電子マネーの基礎と導入のメリットについて学びましょう

開催日
平成31年 3月18日(月) 19:30~21:30 (セミナー)
平成31年 3月19日(火) 9:00~10:00 (個別相談) 10:00~11:00 (個別相談)
11:00~14:00 (個別相談) 14:00~15:00 (個別相談)

会場 観音寺グランドホテル

講師 高木 健太郎 氏

定員 60名
受講料 観音寺精工会館会費: 無料 資料費: 9000円
申込先 観音寺精工会館 TEL: 0875-25-3073 FAX: 0875-24-0526

「キャッシュレス入門セミナー & 個別相談」受講申込書 (FAX: 0875-24-0526)

| | | | |
|------|-------------------------------|--------------------------------|-----|
| 家族用名 | 区 分 | 会員 | 非会員 |
| お名前 | 高橋 亮 | | |
| 個別相談 | <input type="checkbox"/> 希望する | <input type="checkbox"/> 希望しない | |

キャッシュレスセミナーチラシ



チャリティーさくら茶会(女性会)



パンストリート (SHOP IN SHOP)

| 月 | 日 | 会議所の歩み | 社会の動き |
|----|-----|------------------------------------|---|
| 1 | 15 | 小規模事業者伴走型支援推進事業GROW UP | <ul style="list-style-type: none"> 中国・武漢で新型肺炎発生 |
| | 30～ | ブランド力向上プロジェクト | |
| 2 | 25 | 最速 Excel 研修 | <ul style="list-style-type: none"> 新型肺炎でクルーズ船が横浜港停泊 |
| 3 | 30 | 第105回通常議員総会 | <ul style="list-style-type: none"> 世界保健機関(WHO)新型コロナウイルス感染症をパンデミック(世界的な大流行)表明 |
| 4 | 29～ | 連休中の新型コロナウイルスに関する経営相談窓口の設置 | <ul style="list-style-type: none"> 韓国の「パラサイト」が最多4冠=米アカデミー賞 新型コロナウイルス、世界各地に広がる |
| | 15～ | 観音寺飲食店等応援企画「地元応援TEAM観音寺～KANメシ～」開始 | |
| 5 | 19～ | 持続化給付金申請サポート会場開設 | <ul style="list-style-type: none"> 国内感染者2千人超=新型コロナ 選抜高校野球、初の中止=新型コロナ |
| | 1～ | タクシーデリバリー「DELI DELI 200」開始 | |
| 6 | 26 | 第106回通常議員総会 | <ul style="list-style-type: none"> 新型コロナで緊急事態宣言 新型コロナ、世界の感染者300万人を超える |
| | 11 | 家賃支援給付金申請サポート会場開設 | |
| 9 | 1～ | KAGAWA Go To Eat キャンペーン開始 | <ul style="list-style-type: none"> 民間初の有人宇宙船、打ち上げ成功 都知事選、小池氏が圧勝 |
| | 2～ | 新型コロナウイルス感染症の影響を受ける事業者への専門家経営相談会開始 | |
| | 10 | 第52回会頭杯争奪チャリティーゴルフ大会 | |
| | 28～ | 健康診断支援事業 | |
| 10 | 26～ | 観音寺市元気アップ商品券発行事業 | <ul style="list-style-type: none"> 「Go To トラベル」キャンペーン開始=東京を除外 安倍首相が辞任表明 |
| | 19 | 第62回永年勤続優良従業員表彰 | |
| 11 | 26～ | ネットショップ等活用セミナー | <ul style="list-style-type: none"> 菅内閣が発足 大阪都構想、反対多数=住民投票、大阪市は存続 |
| | 中止 | 第26回チャリティーさくら茶会(女性会) | |
| 中止 | | 第59回事業所対抗ソフトボール大会 | <ul style="list-style-type: none"> 大都市で時短・休業要請=新型コロナ 英国でコロナ変異種 |
| | | 第55回かんおんじ銭形まつり | |
| | | 婚活事業(クリスマスの集い) | |

意見活動

- ・ 中小・小規模企業等の活力強化並びに景気対策について
- ・ 少子化・人口減少対策の推進について
- ・ 南海トラフ地震対策の推進並びに豪雨災害対策の強化について
- ・ 伊方原子力発電所の安全・安定運転について
- ・ 四国の新幹線導入について
- ・ 陸海空におけるインフラ整備の推進について
- ・ 四国地域の観光振興について
- ・ 「四国八十八箇所霊場と遍路路」の世界遺産暫定一覧表記載について
- ・ 構造的な人手不足の克服に向けた中小企業・小規模事業者の付加価値・生産性向上支援
- ・ 民間主導による「地域活性化」の後押し
- ・ 坂出北インターチェンジのフルインター化事業の早期完成
- ・ 各商工会議所管内の景況等の報告
- ・ 生産性向上のためのIT利活用について
- ・ 地域資源を生かした観光への取り組み
- ・ 観光振興について
- ・ 中小・小規模企業支援並びに労働力確保に対する考え方について
- ・ 小規模事業者の事業継続力強化を支援する事業について



新入社員フォローアップ研修



Go to eat



KANメシ



DELI DELI 200



会頭杯争奪チャリティーゴルフ大会



観音寺市元気アップ商品券事業

| 月 | 日 | 会議所の歩み | 社会の動き |
|----|-------|------------------------------------|---|
| 2 | 19 | 令和2年度新入社員フォローアップ研修 | <ul style="list-style-type: none"> ・ 田中、8年ぶり楽天復帰＝プロ野球 ・ バイデン米大統領就任 ・ 医療者ワクチン接種始まる＝新型コロナ ・ 東京五輪組織委の新会長に橋本氏＝森氏が辞任 ・ 東日本大震災10年 ・ 聖火リレー、福島でスタート ・ 松山がメジャー制覇＝マスターズゴルフ ・ 大火碎流30年、犠牲者の冥福祈る＝雲仙・普賢岳噴火 ・ 大谷、球宴で二刀流＝大リーグ ・ 東京オリンピック開幕 ・ 東京パラリンピックが開幕 ・ 菅内閣が総辞職 ・ 岸田内閣発足 ・ 眞子さま結婚＝小室さんと婚姻届、皇籍離脱 ・ 日本ハムの斎藤が引退＝プロ野球 ・ 西武の松坂が引退＝プロ野球 ・ 将棋の藤井聡太、最年少四冠 ・ オミクロン株、国内初確認 ・ 前澤さん、ISS到着＝日本の民間人初、宇宙旅行 |
| 3 | 2・16 | 組織力向上セミナー | |
| 3 | 26 | 第107回通常議員総会 | |
| 5 | 6～ | 新型コロナウイルス感染症の影響を受ける事業者への専門家経営相談会開始 | |
| 6 | 28 | 第108回通常議員総会 | |
| 7 | 29～ | 未来創造プロジェクト | |
| 9 | 27～ | 健康診断支援事業 | |
| 9 | 28～ | 中小企業BCP策定セミナー | |
| 10 | 21・28 | インボイス制度の概要と実務対応のポイント | |
| 10 | 26～ | 観音寺市元気アップ商品券発行事業 | |
| 11 | 13～ | 議員視察研修(京都・大津) | |
| | 26 | 第63回永年勤続優良従業員表彰 | |
| 12 | 7 | コロナ禍における施策活用と販路開拓の考え方 | |
| 中止 | | 第27回チャリティーさくら茶会(女性会) | |
| | | 第60回事業所対抗ソフトボール大会 | |
| | | 第53回会頭杯争奪チャリティーゴルフ大会 | |
| | | 第56回かんおんじ銭形まつり | |
| | | 婚活事業(クリスマスの集い) | |

意見活動

(1) 新型コロナウイルス感染症の影響を踏まえた要望

1. 事業継続への支援
2. 需要喚起への支援
3. 雇用維持への支援
4. 基礎的な環境整備

(2) デジタルイノベーションの推進に関する要望

1. デジタル人材の育成・確保
2. 中小企業のICT利活用の促進

(3) 人材確保・育成に関する要望

1. 首都圏からの地方移住、ワーケーションの促進
2. 外国人材の受入拡充の支援
3. 雇用の流動性を高める施策の展開

(4) 南海トラフ地震などの大規模災害に関する要望

1. 迅速な救助救援活動の実施「四国8の字ネットワーク」のミッシングリングの早期解消
2. 四国新幹線の整備計画格上げに向けた調査の実施
3. 港湾海岸整備予算の確保、防波堤・岸壁・護岸等の地震津波対策、河川流域における水害への治水・利水対策、港湾施設の耐震化及び液状化対策
4. 地震及び津波の観測体制の強化
5. 中小企業等へのBCP普及に向けた支援・導入促進、半割れ、一部割れ等の影響や対策についての周知啓発
6. 商工会議所の耐震化や建て替え等に対する支援



未来創造プロジェクト



創業セミナー



TOMORROW 事業(女性会)



議員視察研修(京都)



日本商工会議所青年部第41回全国大会 SETOの都 香川たかまつ大会



KANONJI
CHAMBER OF
COMMERCE
AND INDUSTRY

創立80周年記念行事

令和4年(2022年)8月26日

■ 創立80周年記念講演会

式典当日の8月26日(金)午後1時30分より、記念講演会が開催された。講師に Google(グーグル)日本法人元代表取締役社長でもある、アレックス株式会社代表取締役社長 辻野晃一郎氏をお招きし、「日本の経営者が持つべき心構え〜不確実な時代を勝ち抜くために必要な経営の思考とは〜」と題して、今後経営者に必要な考え方についてご講演いただいた。



■ 創立80周年記念式典

令和4年8月26日(金)午後3時30分より、観音寺グランドホテルにおいて、泉雅文香川県商工会議所連合会々長ほか多数の来賓及び特別表彰の各被表彰者の方々が出席され、記念式典が執り行われた。式典では歴代会頭表彰、永年勤続議員表彰が行われ、今日までの被表彰者の方々の功績に対して守谷会頭から感謝の意を込めて、表彰状と記念品が贈られた。





永年勤続議員表彰



永年勤続議員表彰



佐伯観音寺市長の祝辞



浜田香川県知事の祝辞



歴代会頭表彰

■ 創立80周年記念祝賀会

記念式典の会場から部屋を移し、午後5時より記念祝賀会を開催した。開宴前には、サンドパフォーマーの田村祐子氏による感動的なサンドアートが披露された。その後、河田相談役の乾杯の音頭で祝賀会が開宴し、ご参加いただいた皆様全員と創立80周年を盛大に祝うことができた。



正副会頭・専務理事が祝賀会出席者をお出迎え



愛媛県松山市出身のサンドパフォーマー、田村祐子氏によるサンドアート。「観音寺」をテーマとした感動的なサンドアートが披露され、一つ一つの絵が完成するたびに大きな拍手がおくられた。





守谷通会頭 祝賀会開宴の挨拶



河田正行相談役の音頭で祝賀会開宴の乾杯



創立 80 周年記念事業 大久保健二式典委員の音頭で万歳三唱



須田雅夫副会頭の挨拶で祝賀会閉宴



正副会頭、会議所職員全員でお見送り



KANONJI
CHAMBER OF
COMMERCE
AND INDUSTRY

創立80周年記念鼎談

開催日：令和4年(2022年)8月26日(金)

会場：観音寺グランドホテル

出席者：浜田 恵造 香川県知事(当時)

佐伯 明浩 観音寺市長

守谷 通 観音寺商工会議所会頭

進行役：奥田 拓己 観音寺商工会議所副会頭

■ 創立80周年記念鼎談

テーマ： 観音寺商工会議所の役割

昭和17年(1942年)8月24日に観音寺商工会議所が創立して80周年を迎えました。昭和、平成の大合併を経て誕生した現在の観音寺市。当市の産業経済の発展に深く関わってきた観音寺商工会議所の歴史を振り返るとともに、今後果たすべき役割や観音寺市の将来像について、浜田恵造香川県知事(当時)、佐伯明浩観音寺市長、守谷通観音寺商工会議所会頭の3人に語り合っていました。

観音寺市の発展を振り返って

奥田進行役：

本日は観音寺商工会議所創立80周年記念式典・懇親会にご列席いただき、誠にありがとうございます。また、本商工会議所が果たしてきた役割をテーマにした鼎談にもご参加いただいたこと、重ねて御礼申し上げます。

早速ですが、鼎談では観音寺市の歴史を振り返るとともに、今後の地域活性化につながるご意見やご提案を自由にご発言いただければと思います。まず、高校時代まで観音寺で過ごされた浜田知事と佐伯市長に、当時の町の様子や思い出などをお伺いしたいと思います。

浜田知事：

80周年誠におめでとうございます。長きにわたって観音寺市の発展を支えていただいた観音寺商工会議所には本当に感謝しています。私の幼い頃は、終戦後から、だんだんと日本全体が復興していく高度成長期で、観音寺の町も大変にぎわっていたように思います。柳町商店街では夜市があり、人々の肩と肩が触れ合うほどでした。その周辺には映画館がいくつもありました。今は複合映画館が大半となっていて、当時のような単独の映画館が非常に懐かしく思えます。あとは有明浜。今も美観が保たれていますが、本当にきれいな海です。それから秋の太鼓台の祭り。今も変わらず盛んで、琴弾八幡宮の太鼓台の数は増えているようです。



伝統にかける地域の皆さんの情熱には頭が下がる思いです。

佐伯市長：

私からも創立 80 周年誠におめでとうございます。心からお喜び申し上げます。私は高校 3 年生まで大野原町で過ごしました。思い出というと、知事もお話されていた柳町商店街で、土曜日の夜市は人がごった返していました。また、フードセンターには果物や野菜がキレイに陳列されていて、チョコレートもいっぱい、観音寺というまちは非常に活気があって本当にすごいな、と思ったことを今でも鮮明に覚えています。幼い頃には琴弾公園にサルやクジャクを見に行ったり、有明浜や一の宮海岸で海水浴をしていたこと、寛永通宝を初めて見た時に「こんなにすごいものがあるのだな」と、感動したことを思い出します。上京する際には必ず観音寺駅に行くのですが、行くたびにワクワクドキドキして、移動の拠点だと感じました。

学生時代は柔道一筋の生活でしたが、青春の思い出といえば八幡さん(琴弾八幡宮)。一番上の階段まで走り込むなど練習でよく使わせていただきました。青春の思い出がいっぱい詰まっています。



奥田副会頭(進行役)

奥田進行役：

続いて、守谷会頭に商工会議所が設立に至った背景などについてご説明いただきたいと思います。

守谷会頭：

商工会議所の設立前の昭和 15 年(1940 年)頃の観音寺の町はとてにぎわっていて、西讃地方の交通の要衝として貨物の一大集積地であり、紡績や製粉、化学工業などの施設進出も始まっていました。そのような状況の中で、観音寺町と、高室(たかむろ)村、柞田(くいた)村、常盤(ときわ)村の 1 町 3 カ村で産業経済ブロックを形成し、商工業者を取り巻きさまざまな課題に対応するため、商工会議所が設立されました。

有明浜海水浴場はその頃、東洋一と称されるほど。子どもの頃は行くのが当たり前というくらいの場所で、観光都市としても高い人気を誇っていました。

観音寺市商工会議所の果たしてきた役割

奥田進行役：

当会議所は 80 年にわたって西讃地域における経済、文化、観光の中心都市の経済団体として、さまざまな業績を残してきました。観音寺市の産業経済の発展に、当会議所が果たしてきた役割、またその存在意義はどのようなものだったのでしょうか。

浜田知事：

観音寺商工会議所発足にあたっては、会頭のご説明の通り、産業経済などで密接な関係にあった 1 町 3 ヶ村で産業経済ブロックを形成し、その共存共栄を図るためにスタートしたわけです。以来、80 年の長きにわたって、地域に密着した総合経済団体として活動されてきました。商工会議所の経営指導員らが窓口相談や巡回指導によって金融や税務、労働等に関する相談・指導を行うとともに、専門家による相談会や各種講習会の開催、会報誌やホームページを活用した施策情報・地域情報の発信を行い、中小企業・小規模事業者の課題解決を支援してこられました。

近年は事業者の支援ニーズが多様化する中、経営戦略に踏み込んだいわゆる「伴走型」の支援の役割も担われており、経営状況の分析、事業者の経営計画策定

やその計画に従って行う事業実施の支援、さらには市場調査支援、新商品の開発、販路開拓に寄与する事業にも取り組まれています。

昭和40年代から50年代にかけては、地元商店街と連携し、土曜夜市や年末大売り出しを実施されるなど、まちのにぎわいづくりに尽力されていました。平成に入りますと、商工会議所が事務局となって観音寺商店街連合会を設立されるなど、商店街の振興と中心市街の活性化にも大きく寄与されてきたと思います。また、観音寺最大の夏祭りである銭形まつりについても、昭和41年(1966年)に当時の観音寺商工会議所会頭が中心となって始まったと伺っており、以降、実行委員会事務局の役割を担われているほか、観音寺市大豊商工会と共同でプレミアム商品券を発行して消費喚起に取り組まれるなど、観光振興や地域振興にも大きく貢献されてきました。

その存在意義といたしましては、商工会議所は、地域経済社会において重要な役割を担っている中小企業・小規模事業者にとって身近な支援機関であることから、その活動は極めて重要であると考えています。特に近年は、グローバル化やデジタル化の加速など、企業を取り巻く環境が急速に変化していることに加え、新型コロナウイルス感染症の影響が依然として続いていること、急速な原油価格の上昇・物価高騰や円安によって経営環境が大きな形で変化していることから、「伴走型」の支援を行う観音寺商工会議所の担う役割はますます大きくなっていると思います。

また、各種事業を通じて会員企業の連携強化、異業種交流が図られており、青年部や女性会の活動によって、若手経営者・後継者や女性経営者の資質向上と連携推進が図られるなど、地域のリーダーとなる人材の育成を通じて、地域社会の発展と地域活力の向上にも貢献していただいています。さらに、県や市に対して、さまざまな要望や政策提言も行っていただいております。県内各商工会議所の会頭らとの会合などで、地域に根差した課題やニーズを行政に伝える役割も担っていただいていると感じています。

佐伯市長：

観音寺商工会議所は言うまでもなく、地域の商工業者で組織される地域総合経済団体です。商工業者の意見を集約し、地域社会の代弁者として意見を述べること

によって民間の活力を結集し、いろいろな政策提言や要望活動を行ってこられました。特にこの地域では中小企業のサポート役として小規模事業者の経営力向上や事業者の経営戦略など、より踏み込んだ各種事業に取り組まれており、企業に寄り添った地域密着型の商工会議所であると思っています。



浜田知事

西讃地域における経済文化、そして観光の中心都市である観音寺市の発展に寄与され、また業績も上げてこられました。この地域の経済を活性化し、雇用も生み出すなど地域を盛り上げてきた本当に素晴らしい団体の一つだと思っています。観音寺商工会議所なくして、この地域の経済発展はなかったと思います。観音寺市が未来へ持続可能なまちとして発展し続けるためにも、商工会議所はこの地域になくしてはならない存在です。これからもしっかりと地域の中心、リーダーとして各方面へ提言を行うとともに、さまざまな事業も進めていただければと思います。

観音寺市の発展のために尽力されてきた守谷会頭をはじめとする歴代会頭、会員の皆さまに敬意を表したいと思います。

守谷会頭：

観音寺商工会議所にはいろいろな役割がありますが、特に3つの役割があります。一つ目は「政策提言活動」です。地域総合経済団体として、全国の商工会議所のネットワークを活用した政策提言です。これまで、「新型コロナ対応の資金繰り支援や制度改善の要望」「事業承継税制の抜本拡充」「中小企業のデジタル支援」など多くの政策を実現してきました。また、県知事と県内各商工会議所会頭による懇談会を定期的に開催させていただき、要望を述べたり、商工会議所の取り組みに対して理解を深めていただいております。観音寺市に対しても、本商工会議所の部会から出された要望等について意見交換会の場を持っていただきながら、提言や要望活動を行っております。近年では、コロナ禍の中、疲弊した企業支援策の創設等の提言をしていくとともに「プレミアム付商品券の発行事業」や「タクシーを使っただけのデリバリーサービス事業」等、市のご



佐伯市長

協力を得て実現しております。

二つ目は「経営支援」で、企業への経営支援を通じた中小企業の活力強化に取り組んでおります。経営指導員を中心とした経営支援担当者が、巡回指導や窓口相談の中で金融や税務、労働保険等に関する相談や指導を行っておりますが、近年の我が国の経済社会の構造

的变化により、企業を取り巻く環境が急激に変化をしており、特に小規模事業者が売上げの減少等様々な問題に直面しています。これらを全面的にサポートするため、国より認定を受けた経営発達支援計画に基づき、個々の企業の課題に対応した伴走型の支援に重点を移し、事業計画策定支援や持続化補助金申請などを行うとともに、新型コロナ対策として、国・県・市の様々な支援メニューの申請サポート、融資を通じた支援等に取り組んでおります。また、創業支援として、創業塾を開催し、フォローアップをしながら開業に向けての支援を行っております。これら、各企業のそれぞれ異なった課題に対して向かい合い、寄り添いながら支援していくことにより、商工会議所に対する信頼が高まってきております。

三つ目は「地域活性化」です。中心市街地活性化として、これまで、大型店の出店の際の調整や、商店街の道路拡幅工事伴う再開発事業に参画してまいりました。

昭和 55 年度の中心商店街の調査では、駅通り商店街振興組合や柳町通商店街振興組合等の中心商店街の店舗数は約 220 店舗ありました。当時にはすでに、郊外スーパーや商店街の中にショッピングプラザダイエーが出店しており、店舗数も減少傾向にあったようです。また、ニチイショッピングデパートが昭和 63 年(1988 年)に出店が決まるなど、小売商業を取り巻く環境は厳しさを増しておりました時期でもありました。ただ、浜田知事もおっしゃられておりました通り、この頃はまだ商店街での土曜夜市では大勢の人が出歩き、大変な賑わいを見せておりましたし、歳末大売出しである誓文払いなども他市町からも抽選に来られるなど活気があったように思います。その後商店街の店舗数も減少していくなど停滞が続いている中、平成 15 年度に TMO 構想策定や TMO 計画の実

施を主導し、そこから、商店街連合会に「まち中活性化プロジェクト = リボンドットケイ」が立ち上がり、その活動の中から、商店街の既存店の空きスペースを活用して異業種の事業者や新規開業希望者が入居して営業を行う「ショッピングインショップ」や各地の有名店を商店街に招いて開催する「パンストリート」など

の事業を展開しており、現在も継続中です。観光面では、昭和41年(1966年)に観音寺商工会議所が主導して銭形まつりを開催し、多くの来街者を呼び込むなど地域の活性化につなげてまいりました。この2年間はコロナ禍ということもあり開催できませんでしたが、今年度は無事に開催でき、非常に喜んでいただきました。また、有明浜海水浴場での海開きの神事や海の家運営についての調整や支援に関わるなど、地域活性化に微力ながら協力できたのではないかと自負しております。



守谷会頭

現在の状況と観音寺市の将来像

奥田進行役：

長引くコロナ禍で、影響を受けた事業者も多いと思います。現在の観音寺市の産業・経済について、どのように感じになっておられますか。また地方や中小企業にとってはピンチとチャンスが同時にやってきていると思われませんか。今後、どのような活性化策が必要と思われませんか。観音寺市の将来像などについてもお聞かせください。

守谷会頭：

現在、新型コロナウイルス感染症拡大の影響に加え、円安基調や物価の高騰が企業経営に深刻なダメージを与えております。このような中ではありますが、香川県が造成を進めておられた風瀬町の造成地に、三井住友系の工場をはじめとした企業の進出が決定しており、雇用の創出をはじめ経済波及効果も見込めることから大いに期待しているところであります。全国の地方都市に共通することですが、観音寺市におきましても人口減少が進む中で廃業する企業の増加や人手不足からの雇用環境の悪化が大きな問題となっていると思います。今後は、デジタルトランスフォーメーションに対応しつつ、中小企業の自己変革・生産性向上に向けた支援にも力を入れていきたいと考えております。ただ、佐伯市長の公約である、医療系大学の誘致や中四国最大の道の駅の建設、観音寺駅の建て替え、企業誘致等は、雇用の創出や観光客増にもつながるこ

とから、今後の市の発展に明るい材料であることから、大いに期待するとともに、商工会議所といたしましても協力していきたいと考えております。

佐伯市長：

どの自治体も人口減少、少子高齢化が進んでいますが、この右肩下がりをおいかに緩やかにしていくか、が私たちの役割だと思っています。移住定住の促進を行い、人口の自然増加率・社会増加率アップを図っていかねばならないと思っています。

また、コロナ禍でありとあらゆる産業が疲弊していることに加え、ロシア軍のウクライナ侵攻によって急激な物価の高騰が起こっています。この大きな二つの影響を受けて、今までに経験したことのないような厳しい状況になっていますが、この国が前に進むためには地域が元気でなければなりません。地域の元気には地域経済の元気が必要で、地域経済を活性化させる意味でも商工会議所が果たす役割は大きいと思います。

一方、白川前市長が推進してきた観音寺スマートインターチェンジの供用は令和7年度末に開始する予定で工事が進んでいます。また、風瀬町の造成地には県と一緒に優良な企業の誘致を進めていますが、さらなる地域活性化が必要でないかと思っています。そのために、将来に向けて私が推進しているのが中四国最大級の道の駅建設と観音寺駅の橋上化に伴う駅周辺

の整備、旧三豊工業高校跡地への4年制医療系大学の誘致に伴う周辺整備の三大プロジェクトです。これは行政だけでなく、商工会議所や市民の皆さんとスクラムを組み、一緒に推進していくことが大切だと感じています。このような取り組みによって、観音寺市の将来は明るく、夢と希望を持てるのではないかと思います。

浜田知事：

観音寺市は、西讃の中心商業都市であり、全国上位の製造品出荷額を誇る冷凍食品関連企業や、紙・衛生用品、炭素製品、ワクチン製造などの企業が立地しているほか、農林水産業やサービス業などさまざまな事業者が地域経済を支えています。製造業の事業者数、出荷額等は日本経済全体の中で伸び悩んでいるところもありますが、さらに伸ばしていく必要があります。現在は、コロナ禍に加え、原油価格や物価の高騰などに直面しており、今後は各事業者が、将来に向かって生産性向上や新事業展開などに取り組んでいただければと思っています。

県としては7月に省エネやコスト削減、生産性向上につながる設備投資や、社会情勢の変化を乗り越えるための新事業展開などの新しい挑戦に対して、幅広く活用できる補助金を創設しています。これはコロナ禍を踏まえた施策ですが、従来の補助金に比べ、非常に幅広く活用していただけるものです。

これと並んで企業誘致の取り組みも重要であると考えており、近年では、県が造成を進めていた観音寺港三本松地区の埋立地において、県外からの進出となる三井住友建設鉄構エンジニアリング(株)、ピージェイテクノロジー(株)、大紀商事(株)を含めた5社の立地が決定したところです。こうした企業立地は、新たな雇用の場の創出に加え、工場や設備の投資効果や地元企業との新規取引などの経済波及効果も期待できます。こうした県、市の施策を効果的に進めるには、商工会議所の役割が重要であり、今後も皆さまと一緒に知恵を出し合って地域の経済活性化に取り組んでまいりたいと考えています。

観音寺市においては、旧三豊工業高校跡地への4年制大学開設に向けた動きを進めたり、令和3年度には国の「新型コロナウイルス感染症対応地方創生臨時交付金」を活用した観光振興助成を実施したりするなど、

積極的に人口対策、地域経済活性化に向けて取り組まれており、さらに、「伊吹イリコ」や「らりるれレタス」等の農水産物や「銭形砂絵」や「天空の鳥居」等の観光資源など、地域の強みを活用した取り組みもされています。今後もデジタルトランスフォーメーションに対応しつつ、観音寺商工会議所が中心となって地元企業や他の県内市町と連携して観音寺市の存在感をさらに高めていくことができれば、人や企業が集まる元気な都市が実現できると思っています。

これからの商工会議所の役割と存在意義について

奥田進行役：

人口減少や地域活性化など、日本社会全体が抱える課題に当市も直面しており、時代の変遷とともに、商工会議所の役割、存在意義も変化してきていると思います。今後、当会議所にどのようなことを期待されますか。具体的な事業、変革が必要と思われることなどありましたら、ご意見をお願いします。

浜田知事：

事業者の方々の支援ニーズが多様化している中、「商工会及び商工会議所による小規模事業者の支援に関する法律」が改正され、商工会議所には、これまでの「経営改善支援」に加え、中小企業が一層の成長を遂げるための「経営発達支援」の役割も求められることとなりました。このため、商工会議所の経営指導員の方には、事業者のニーズに的確に対応できる専門知識や課題解決力が求められており、経営状況を分析し、その結果に基づき、事業計画を策定するための指導や助言を行う能力を強化していただく必要があると思います。現在、観音寺商工会議所においては、経営戦略に踏み込んだ「経営発達支援計画」および自然災害に備えた「事業継続力強化支援計画」を市と共同で策定されておられます。こうした計画に基づき、中小企業・小規模事業者の持続的な発展を引き続き支援していただきたいと考えています。

また、コロナ禍において産業構造が急激に変化している中、付加価値の高い製品・デジタル化や脱炭素化といった新しい課題への取り組みも重要です。業態転

換や新事業開拓、生産性向上など、力強い経営革新計画を策定する事業者に対する支援についても、引き続きお願いしたいと思います。

さらに、急速な高齢化が進展して、経営者の高齢化や後継者不足に伴う廃業、雇用喪失や産業の脆弱化も課題となっています。親族内承継や第三者承継などをワンストップで支援する「香川県事業承継・引継ぎ支援センター」や観音寺商工会議所にも参画いただいている「香川県事業承継ネットワーク」と連携しながら、事業者が抱えるさまざまな課題を解決していきたいと考えているので、引き続き協力をお願いします。

観音寺商工会議所では人口減少や空き店舗の増加といった課題を踏まえ、中心市街地活性化の取り組みとして、「ショップインショップ事業」や「観音寺パンストリート」といった非常にユニークな事業を展開されており、特に「観音寺パンストリート」は1万人を超える来場者を集める成功事例となっていると伺っています。引き続き、こうした地元発の、地域に根差した事業にも積極的に取り組んでいただければと思います。

佐伯市長：

先ほども述べましたが、人口減少・少子高齢化が進むにつれ、商工会議所を取り巻く環境も非常に変化しています。経営者の高齢化に対し、事業継承をいかにスムーズに行うか、また後継者をどのように育てていくのか等、今から取り組むべき課題が多いと思います。さまざまな機関の協力体制を構築しながら前に進めていくことが大切で、地域発展のためには商工会議所の役割は非常に大きなものがあると思います。

行政も同じですが、単独の商工会議所ではなく、広域連携を進めていくことが重要です。交流人口を増やすためにも観音寺市、三豊市、四国中央市などで広域連携をしながらいろいろなアイデアを出し、テーマを作って、大きく展開することが重要だと思います。私が推進する三大プロジェクトの一つ、道の駅建設についてですが、先日、九州を視察してきました。そこでは単に地域の特産品を売るだけではなく、道の駅同士が交流しながら互いに良いものを提供していました。またレストランも非常に充実していて、子どもの遊び場やドッグラン、天然温泉を造っているところもありました。中には1億円のトイレを売りにしている所があり、たくさんの方が訪れ、記念撮影をしていました。やはり今までにないような斬新なアイデアも大切だということを経済界も認識しなければならないと感じました。

若い人たちが魅力を感じる情報通信関連産業の誘致やベンチャー企業がこの地域に根付くような環境整備なども重要ではないかと思っています。若い人に雇用の場を提供するだけでなく、若い人たちが休日に来まれる場所も必要と思われ、そのような意味でも複合型の中四国最大級の道の駅建設を目指したいと思っています。これも行政だけでは難しいので、商工会議所に中心的な役割を担っていただきながら、農林水産業関係者の皆さんはじめ、一次産業、二次産業、三次産業すべての方々と連携を組み、ノウハウを共有しながら進めていきたいと思っています。

また、観音寺市は故大平正芳元首相が生まれた地ですが、大平元首相が数十年前に「田園都市国家構想」というものを掲げられました。現在は岸田文雄



首相になり、「デジタル田園都市国家構想」というものが打ち出されていますが、私も選挙期間を通じて「ゆとりと活力の田園都市・観音寺」を掲げています。観音寺市が他の地域の先頭に立って「田園都市・観音寺」を作っていくためにはやはり商工会議所の存在が非常に重要でありますし、行政と商工会議所、また農林水産関係の皆さんが一心同体となって地域の発展に尽くす姿勢が重要だと思っています。将来、市民の皆さんがこの地域に夢や希望、誇りを持ち、何よりもこの地域に住んで良かったと思えるまちづくりを推進したいと思っています。これからも商工会議所が私たちと一緒に、環境の変化や時代のニーズに的確・柔軟に対応していただけると確信しております。

奥田進行役：

お二人のご意見を伺って、会頭の思い、決意をお聞かせください。

守谷会頭：

浜田知事、佐伯市長からは非常に貴重なご意見をいただき、商工会議所といたしましても大きな変化を起こしていく必要があるのでは、と感じております。経営環境の変化が激しい中、企業に対する支援や情報提供も多様化しております。課題解決に向けては、職員一人一人の資質の向上が重要で、デジタル化への対応な

ども積極的に取り組んでいかなければならないと思います。少子高齢化・人口減少に伴う事業所数の減少、また、人材不足等先行き不透明な状況だからこそ、原点に立ち返り、企業や地域から信頼される商工会議所でなければならないと思っております。経営支援については、経営環境の変化が激しく、かつ不確実性の高い近年においては、経営力そのものが問われてきているため、何が課題であるかという課題の見極めが重要であり、その課題解決という出口に向かい、事業者と一体となった伴走型支援の重要性が増しております。また、デジタル化への対応や事業再構築の支援にも取り組む必要があり、商工会議所の役割も多岐にわたるかた専門性も必要となることから、職員一人一人の資質の向上に取り組んでまいりたいと思います。また、本商工会議所は令和元年に、利用者の皆さま方がより安心・安全に、そして快適に利用していただけるよう会館の耐震化工事を含めた改修並びにエレベーターの設置工事を行いました。それを機に観音寺市と緊急時の避難場所提供に関する協定を県内で唯一、締結いたしました。地域貢献を含めて会館の新たな使い道となったと感じています。

今年は80周年の節目の年であります。今後100周年、さらにその先に向かって、企業や地域に必要とされる商工会議所を目指していきたいと思っております。





KANONJI
CHAMBER OF
COMMERCE
AND INDUSTRY

創立80周年記念座談会

開催日：令和4年(2022年)9月9日(金)

会場：観音寺商工会議所

| | |
|-------------|-------------------------------|
| 出席者：川崎紗恵子さん | 株式会社大和商會取締役 |
| 高城 智子さん | 観音寺法律事務所代表弁護士 |
| 長船 雄祐さん | 西讃観光サービス株式会社常務取締役、みとよ青年会議所理事長 |
| 林 知宏さん | 株式会社指寅タンス店代表取締役、観音寺商工会議所青年部会長 |
| 進行役：奥田 拓己 | 観音寺商工会議所副会頭 |

■ 創立80周年記念座談会

テーマ： 未来創る物語を

観音寺商工会議所創立80周年を祝い、次世代を担う若手リーダー4人に、それぞれの業種における現状と課題、また観音寺商工会議所に期待する役割などについて話し合っていました。生まれ育った町・観音寺にどのような種をまくか、何を残すか。それぞれが描く観音寺市の「未来を創る物語」について考えてもらいました。

生まれ育った観音寺の思い出

奥田進行役：

本日は観音寺商工会議所創立80周年を記念して座談会を開催いたします。お集まりいただいた4名の皆さん、ありがとうございます。この座談会に先立ち、先日、浜田恵造知事と佐伯明浩市長、守谷通会頭の3人に観音寺商工会議所が今後果たすべき役割や観音寺市の将来像について鼎談していただきました。それを受けて、本日は若手リーダーの皆さんが考える観音寺市の未来について、活発な意見交換ができればと思っています。

まずは自己紹介と、生まれ育った観音寺の思い出などをお聞かせください。

林さん：

現在、観音寺商工会議所青年部の会長をしています。

勤務先は指寅タンス店で、道路拡張に伴って事務所を中心市街地に移転しました。幼少期の思い出はやはり商店街のアーケードです。商店街はすごく活気があって、商店街の中ですべてが揃っていたような気がします。アーケードがなくなってしまった今、高松などよそのアーケードを見ると懐かしいと感じますし、現在の商店街を見ると寂しい気持ちもあります。街中で商売をしていることもあります。もっと街を活性化できたらいいな、と思っています。

高城さん：

弁護士をしています。大学から東京に出て、就職も東京で、その後秋田や福岡などに転勤し、結婚を機に5年前に観音寺に戻ってきました。観音寺の思い出というと、やはりお祭りです。銭形まつりには毎年、踊りに参加していましたし、秋祭りも友達と必ず行っていました。



大学から帰ってきた時、銭形まつりの踊りがなくなっていることを知って、かなりショックを受けました。林さんもおっしゃっていた通り、やはり商店街の活気がなくなってしまうと、私も寂しく感じています。

川崎さん：

大和商會の川崎と申します。弊社は電気機械機器の卸小売業で、平成9年(1997年)まで上市町に会社と祖母の家がありました。小学生の頃は、柳町商店街を毎日、通学路として通っており、こうして振り返ってみると、商店街の風景が一番思い出されます。柳町青柳商店街は子ども心に本当に何でもあって、飲食店にはじまり、八百屋さん、パン屋さん、洋服屋さん、靴屋さん・・・、仏壇仏具店もありました。歩行者天国になっていて、子どもたち数人で遊んでいたりと、シルバーカーを押したおばあちゃんがお店の人と話し込んでいる姿など、そういう風景を毎日見ていました。そこに行けば何でも手に入る、老若男女が集まれる場所だったなと思います。あとは高城さんと同じく、私もちょうさ祭りや銭形まつりが大好きで毎年行っていました。

長船さん：

みとよ青年会議所の理事長で、西讃観光サービスの常務取締役をしています。私は自他共に認める観音寺大好き人間です。思い出というと、曾祖父が100歳まで長寿を全うしたのですが、ほぼ毎日のように自転車で「ちょっと街へ行ってくるわ」と出かけていました。その街というのが商店街のことで、ウインドウショッピングをしたり、買い物をしたりしていました。私自身も商店街に都会的な雰囲気を感じていました。また、父親もJC(青年会議所)に所属していて、有明浜に砂の像を作るイベントなどをしていましたが、子ども心にも、あの世代の方々は生き生きとしていたと感じていました。あと、部活で琴弾八幡さんの石段をダッシュして駆け上っていたことや有明浜で好きな女の子に告白したりしたことなど、町のいろんなところにある思い出スポットがあります。

奥田進行役：

大学からしばらく県外で過ごされた方もいらっしゃると思いますが、やはり一番多感な頃に観音寺で過ごした思い出は鮮明に覚えていらっしゃると思いますね。

林
知宏
さん



業種ごとの現状と課題

奥田進行役：

皆さんの仕事についてお伺いします。それぞれの業界の現状と課題についてお願いします。

高城さん：

弁護士ということで少しマニアックな話になりますが、私は現在、観音寺市内に8人いる弁護士の一人です。十数年前は一人しかいなかったのですが、その後8人にまで増えました。東京であれば、特許専門とか医療専門、刑事専門などありますが、地方では何でもできる人が求められる傾向にあります。

課題として感じているのは、観音寺に弁護士がいること自体知らないという方、またどういう時に弁護士に相談すればいいかわからないという方がまだ多いことです。弁護士としての存在や役割を、もっと積極的に発信すべきと感じています。なかなか実行できていないのですが・・・。

また、裁判では現在も、FAXやメールでの提出は不可で裁判所に直接提出しなければならない書類が多い上、基本的に裁判所に実際に出頭する必要があるなど、他に比べてIT化が遅れている、その結果依頼者の方の負担も大きいままでと感じています。現在、コロナの影響もあって少しずつ改善されていますが、弁護士側からもより裁判のIT化を求め、依頼者の方にとってより利用しやすいものにしていかねればと考えています。

観音寺に帰ってきた理由としては、他県で結婚し、いずれ子育てをと考えた時に、観音寺が一番よいと考

川崎 紗恵子 さん



えたからです。治安が良いこと、温暖な気候で雨もあまり降らず、災害が少ないこと、公的教育が充実していることなどが主な要因です。夫は他県出身なのですが、それなりに気に入ってくれており安心しています。

川崎さん：

私は大学、就職と8年間東京で過ごしましたが、やはり生まれ育った観音寺が好きなこと、祖父から父へと受継がれた会社を私も一緒に手伝いたい。という思いから帰って参りました。弊社は前述の通り電気機械機器の卸小売業ですが、私たちの業界も人口と同じく高齢化と若者離れが進んでおります。特にメンテナンスや修理といった業務は土日に出勤することがある上、危険、汚い、きついと呼ばれる3Kの職種で、若者が敬遠する傾向があります。就職しても、職人になるまでには時間がかかるので途中で挫折し辞めてしまうなど、後継者が育たないことが業界の大きな問題となっています。昨今、自動化や機械化が進んでおりますが、中小企業では資金的に導入が難しい面もありますし、技術面でもまだ機械には置き換えられない実情があります。やはりまだ人間の知恵や技術が必要です。メンテナンスや何かあった時に駆けつけ修理を行う者の存在や技術はなくてはならないのです。

長船さん：

私は大学卒業後、東京の金融機関に勤めていましたが、5年目に入るころ、もうすぐ30歳を迎えるにあたって、「いよいよ本格的に大人の世界に入っていくな」と感じました。自分自身が気力も体力も充実して仕事で

きるのは60歳までと考えた時、実家が商売していたこともあり、自分で商売をするのもやりがいがあるのでは、と決断して帰ってきました。今の時代、地方に身を置いていても都会にいたのと遜（そん）色なく業務ができる、あるいは地方にいる方がある部分アドバンテージがあると感じたことも背景にあります。

観光業にはインバウンドとアウトバウンドの2つの側面があります。インバウンドは外国人だけでなく、日本国内からこの地域に来ていただくことも含まれます。アウトバウンドはエリアの人口が減ると対象となるお客さんが減少しますが、インバウンドに関しては日本中の各地、世界中の各地から来ていただく仕掛けづくりをすれば需要が見込めます。ただ、インフラ面では京都のようにはいかない。新しく観光インフラに参入するリスクを取れる企業は少ないと思うので、現存するインフラ資源の魅力をいかに発信していくかが大切です。それに興味を持った人が「ここに泊まりたい」「これを食べたい、買いたい」と思ってもらって仕掛けづくりができるかどうかだと思っています。観光業をインバウンド中心に組み立てようと思ったら、個々のアイデアよりも、「この地域はこの方向で行こう」と合意形成し、大きな枠組みを作る必要があると思います。

林さん：

私はほぼ観音寺から出ていないのですが、大学卒業後、徳島で修業をしました。実家を継ぐことになったことの一つのきっかけはゼミの先生からカーテンの仕事を勧められたことです。私は商売が好きだったこともあって、カーテンの仕事に就こうと思ったのですが、父親が「まだ家では働かさない」と。そのような時に、今の店のモデルとなった、いろいろ教えていただいた店が徳島にあり、ちょうど従業員を探していたので、「鍛えてもらいなさい」と徳島に送り出されました。皆さんと違って、もともと家を継ぐことを決めた上で観音寺を出た形でした。

業界の現状・問題点は資材の高騰です。建設業はみんな同じ環境だと思いますが、3年前に2000万円だった家が今は2800万円かかる。それくらい材料費が上がってしまっているのですが、そうなると家を建てようという人が減ってくるのでは、という危機感を持っています。もう一つは職人の高齢化です。バブルの頃は内装屋さんにも5～6人の職人がいました。そこで一人

前にしてもらって独立するというのが形だったのですが、今はどこも自分の食い扶持を稼ぐので精一杯。そうになると、一人親方ばかりで、高齢化も進む一方です。若い人たちは土日休みや社会保険への加入を優先させたり、「安定」を望む傾向にあるので、職人の道を選ばない。時代の流れというか、考え方の違いを感じています。

地域の課題

奥田進行役：

観音寺市の現状について資料を見てみると、人口減少、高齢化が進んでいることがわかります。それに伴って商店や企業の数も減っています。第一次産業が減って第三次産業が増えていますが、第一次産業も野菜ではレタスやネギ、玉ねぎなどの生産量は県下では断トツ1位で、漁業もイリコのおかげで1位です。先人が残してくれた産業がバランスよく残っている気がします。皆さんはどう思われますか？

長船さん：

ネガティブな話になるかもしれませんが、食品加工業ではかつてすごいトップランナーがいて、それに引張られる形で周辺業種が多かったと思います。今の事業者数や出荷額などはその名残であって、10年後、現状を維持するだけでは右肩下がりになっている可能性が高いと思います。やはり、新しい分野や新しい産業の育成が大切ではないでしょうか。例えば、食品加工業でも売り先を他に確保するとか、農業などもイチゴやキウイなどの新しい品種に挑戦するなど、「次」を考えた時、何か違うことにチャレンジすることが課題ではないかと感じています。

川崎さん：

私はもっと地元企業の活用促進をしていくべきだと思います。地元企業の設備や資材調達はもちろんのこと、企業誘致で来てくださった企業や観音寺に社屋や工場を建ててくださった県外企業も雇用にとどまらず、設備や資材調達で地元企業を使っただけであればと思います。現在は、全体的にいろいろなものを地元で調達するという意識が低いと感じています。その土地、その地域でヒト・モノ・カネを回してほしいです。

長船さん：

誘致して来ている企業は固定資産税を含め、企業にメリットがあるから来ているだけで、地元貢献の意識は薄いと思います。行政は優良企業誘致に注力していますが、やはり「調達」という部分で地元を使ってもらわないと・・・。

川崎さん：

企業誘致を雇用のスポットで終わらせるのではなく、調達先も考えて長いスパンでヒト・モノ・カネを回していけたらと思います。

奥田進行役：

地元の私たちも、地域外の会社よりも優れた技術やサービス、価格競争力、またはその組み合わせを持つ努力をする必要があります。

長船さん：

商工会議所設立の趣旨でもある「共存共栄」というキーワードがありましたが、その部分の意識が少し薄れてきているのかもしれない。昔は地元の名士が町のためにとやっていたことが、今はどこも自社を何とか立ち行かせることで精いっぱい、余裕がない感じ。私自身、「進歩発達」のためにもっと奮起しないといけないと感じていますが、商工会議所の設立の精神をもう一度噛みしめるべきだと思います。

物品を購入する時、若い人たちはネットで買うことがよくあると思いますが、中には信頼性の低い業者も

奥田副会頭
(進行役)



いて、値段は安いけれど品質も物も悪いというケースもあります。でも、顔見知りなら信頼感もあるので、そういう意味でも地元購買をしてほしいと思います。

川崎さん：

ネット販売との価格差はあるかもしれません。しかし、それを埋めるようなアフターフォローなどの付加価値を付けることで、地元企業を選んでもらえる、買ってもらえるようにしたいです。商工会議所には、例えばですが、地元で購入したら企業に優良ポイントや特典が付くようなシステムなどの開発とか。伴走型支援の面は実感できているので、今度は地元のヒト・モノ・カネを回す仕組みづくりの支援をしていただきたいと思います。

長船さん：

基本的には地元の方々に、手の届く範囲で使っていただきたいのですが、どのように啓蒙啓発をしていくかも課題です。

高城さん：

人口減少、高齢化のお話がありましたが、やはりこれにどう対応するか、どう若者や子どもの世代つまりは子育て世帯を増やすかという課題があると思います。

現在私は観音寺で保育園児2人を育てていますが、観音寺は、子育て世帯にとってもとても過ごしやすいところだと思います。待機児童の問題もあまりありませんし、定員に限られてはいるものの、三豊総合病院で病児保育も実施してもらっています。本当は親が看護できればよいのですが、有給等がない自営業者としては病児保育が利用できることも助かります。第2子以降の保育料だけでなく、チャイルドシートやおむつ購入に対する市からの補助もあります。ただ、それがまだ十分外部に伝わりきっていない気がします。

子育て環境が整っていることを発信する方法としては、SNSなどの利用もあるでしょうが、子育て関係のイベントを開催するという方法もあると思います。それがニュースになれば、ああ、この地域ではこんな子育てイベントがあるんだ、という事実だけでなく、この地域は子育てを応援する土壌、雰囲気があるんだ、というメッセージにもなると思いますので。そこで観音寺に興味を持ってもらえれば、自ら子育て環境を調べるようになり、その結果魅力も伝わるかと思っています。

長船雄祐さん



神奈川で暮らしている妹と、子育て環境のことで話になることも多いのですが、よく妹から子育て環境の充実ぶりについてうらやましがられます。ただ、うらやましがられつつ、ではなぜ地元に戻ってこないのか、神奈川やなど他地域に出てしまったままなのかというと、一番は雇用の問題のようです。確かに都会に比べれば有名企業は少ないかもしれませんが、企業規模や企業名にこだわらず、お互い中身を見た良いマッチングができれば良いのかな、と思っています。

林さん：

商店街があった頃は、皆近所の商店で買い物をしたりしていましたが、今は大型スーパーやインターネットの普及で、近所で買い物をする機会が少なくなってきたと思います。高齢化が進み、年配の方々が買い物するにも大変になってきているため、地元の企業がもっと頑張って大手にも負けないサービス等の確立ができれば良いかなと思います。

観音寺にどのような種をまくか、何を残すか

奥田進行役：

観音寺の現状を確認したところで、将来何を残していくか、どうありたいか考えていただきたいと思います。デジタル田園都市を目指す観音寺市としては、コロナ禍でワーケーションにも注目が集まっている今はピンチであり大チャンス。山あり、海ありのロケーションの観音寺を成功事例にできたらと思います。

ただ、就職面を考えると、中小企業でもいい会社はたくさんあるのですが、それがなかなか採用に結びついていないように感じます。

長船さん：

従来はいい大学に入って、いい会社に入れば成功だったのが、それが必ずしも成功パターンではなくなってきています。また、働き方改革で成果型の給与体系やダブルワークなど働き方も多様化しているので、今後は地域と企業が接点を持っていかなければいけないと思います。

林さん：

仕事でいろいろな地域を見て思うことですが、観音寺は分譲地が少ない。企業誘致も必要ですが、定住人口を増やすためにはまず、住む場所、住みたいと思う場所が必要ではないかと思います。高松市なら住宅が集まって、その周辺に店が集まるという循環ができています。人を誘致できるような分譲地を増やし、地元業者を優先して利用するようなシステムをつくれば、地域としてうまく回っていくような気がします。

奥田進行役：

空き家も多いので、貴重な瓦などを残したりするなどリノベーションをうまく取り入れていけば、柳町商店街はかつてのメインストリートとは思えない状態ですが、利便性はいいので、昭和レトロな感じを生かしてアーケードを復活したりすれば、またかつてのにぎわいが戻ってくるのかもしれない。

長船さん：

どのような種をまくかという点では、観音寺は閉鎖的・排他的と言われがちですが、本来は進歩と発達、先進的な地域だったと思います。JCも四国で2番目にできたほどです。西讃随一の商工業都市だったのであれば、小規模事業者が多いことをネガティブにとらえずに、新しいことを考えていくことが必要です。新規事業者をどれくらい呼び込めるか、どのような支援ができるのかを考えていかなければならないと思います。現状維持では衰退していくので、新しいことにチャレンジして町にしていきたい。勢いのある地域では、トライアンドエラーを許容するトレンドがあるような気がします。

量的な価値を追求するよりも、質的な価値を追求して持続的な発展を遂げたいと考えます。もちろん、種をまくという意味ではそれを実践していくのは私たちのような若い世代である必要があると思います。

川崎さん：

地域や業種の枠を超えて新規事業を応援していくような土壌づくりをしていかなければいけないですね。

長船さん：

あらゆるものに対して地産地消をしていく発想は大切にしていきたいです。自分たちが笑顔で商売を続けていけば、子どもたちも継承していつてくれるかもしれません。

高城さん：

私は地元でお世話になっているのだから買い物は地元でするような、何か観音寺のためになるような意識付けを自分や家族で取り組んでいきたいと思います。その意識をどんどん広げていけたらいいな、と思います。また、子育て中ということもあり、子育て関連のイベントや情報は比較的に入って来やすいのですが、それを生かし、他地域で良い取り組みがあれば、観音寺でも同じような取り組みができないか、提案・発言等をしていきたいと思っています。



高城
智子
さん

川崎さん：

2030年問題も重要だと思っています。2030年まであと8年。高齢者に優しい地域かというところでもない。買い物難民も多いし、介護している人にとっても不便な面があります。乗り合いバス、特にコロナウイルスワクチン接種にかかるバス運賃の無料化やタクシー配達代行支援事業「DELI DELI 200」はすごくいい企画だと思えますが、高齢者は知らなかったり、ハードルが高い気がしてあまり使ってもらえていない。周知方法などを考え、もっと高齢者の暮らしやすさを考えることが大切ではないかと思っています。健康で自分のことが自分でできる高齢者を増やすような地域づくりも必要だと思っています。

奥田進行役：

商工会議所に期待することは。

長船さん：

商工会議所にはSNSなどをうまく活用して、情報発信の起点になると同時に、先進的な取り組み事例も含めて、ビジネス環境の基盤となる有益な知見を私たちに示唆してくれる存在であってほしいです。

高城さん：

同じくです。商工会議所のサポート制度や情報発信にはいつも助けられています。今後も期待しています。

川崎さん：

商売の町の支柱役として、今後もいろいろな企画をしていただきたいと思います。そして、我々地元企業もそれに協力して参りましょう！

林さん：

私が期待することはやはり、県や市へさまざまな提言を行っていただくことです。日本商工会議所青年部も毎年、親会に政策提言書を手渡し、国に対して政策提言を行っております。商工会議所青年部は、業種の垣根を越えて活動ができる素晴らしい組織です。

われわれ青年部も来年度以降、その立ち位置を活かし幅広い世代、業種の方々の声を拾いながら、また同時に佐伯市長をはじめ市議会、市職員の皆さまと意見交換等をさせていただきながら、より良い観音寺市になるよう未来志向の政策提言を行ってまいりたいと考えております。

また、これを一過性ではなく、継続させていくことで、青年部の活動を見ていただけると共に、若い経営者や地域のリーダーの発掘に繋がると考えます。今後とも、商工会議所と商工会議所青年部がうまく連携して、観音寺の街をより良くしていきたいと思っておりますので、お力添えのほどよろしくお願いいたします。





KANONJI
CHAMBER OF
COMMERCE
AND INDUSTRY

会員名簿

会員名簿 (五十音順)

| | | |
|----------------------|-----------------|---------------------------|
| Arcs | 池田さんさん教室 | (有)岩田機工 |
| (株)R・Life | 居酒屋 壹 | 岩田食料品店 |
| I. K. ダクト | IZAKAYA わ心 | ENGLISH NETWORK 21 |
| (有)アイテム | 居酒屋萬月 | (株)インテリア宮本 |
| アイリス美容室 | イシイ・建築設計事務所 | (株)植木回漕店 |
| アオイ電子(株)観音寺工場 | (有)石井工作所 | 植木鮮魚店 |
| 美顔メディカル青い鳥 | 石井酒食品店 | 植田食品 |
| 赤帽(有)観音寺軽運送 | 石川機工 | (有)魚繁 |
| (株)秋澤好行 | 石川金属工業(株) | (有)魚為本店【百秀武道具店】 |
| (株)秋山会計 | (株)石川組 | (有)ヴォックス |
| 秋山メンテナンス | 石川建築設計事務所 | (株)宇賀 |
| アクサ生命保険(株)高松営業所観音寺分室 | (有)イシカワ建販 | (有)宇賀印房 |
| (株)アクティスガ | (有)石川電気商会 | (株)宇賀幸 |
| (有)アグリ | (有)石川デンタルラボラトリ | (株)宇賀商店 |
| (有)亜光 | (株)石川土建 | (有)宇賀寿一商店 |
| (株)旭サッシ工業 | 石川美容室 | (株)請川窯業 |
| (有)アサヒホーム | 石川博保 | (有)内海紙工業所 |
| (株)味のちぬや | (有)いずみや調剤薬局 | うどん虎龍 |
| 安宅 美穂 | 伊勢丸食品(株) | うみべのかふえ露 |
| (株)accha | (有)磯野商店 | 浦安商事(株)観音寺営業所 |
| (有)アップルミント | 磯野製袋加工所 | AIG 損害保険(株)中国四国地域事業部 高松支店 |
| (有)アドバンス農産 | (有)一京 | APEX 国際(株) |
| アミューズメントスペーステネシー | いつくさ商事(株) | (有)エコテック |
| アモリ機工(株) | (株)イナダ | (株)エコマスター |
| (有)綾鉄工所 | 犬のびようしつ TAN・TAN | エスケーサービス(株) |
| 荒木自動車 | (有)井之川洋品店 | (株)エスコート |
| (株)アラクス | ヘアーサロン イノシタ | N-Style Garden |
| 有明鶏肉店 | (有)井下住環境企画 | 戎海運(有) |
| (有)有明高速印刷 | イノシタ理容所 | エビス自動車修理工場 |
| 有明商店 | (有)井元電気商会 | エビス食品(企) |
| 有明設備 | 伊吹漁業(協) | エビス紙料(株)四国工場 |
| 有明電化(株) | 伊吹食品(株) | (株)FUP |
| (株)ARFIS | 今井印刷所 | 恵美美容院 |
| (有)あんしん自動車 | (株)今井電気商会 | (株)Mig |
| あんどう化粧品店 | (有)今西製菓 | (株)MSC |
| (株)安藤工業 | (資)今屋静香園 | エムティワイ森川(有) |
| (株)安藤工務店 | (有)今屋老舗 | (株)エリーゼント |
| (有)安藤商会 | (株)伊予銀行観音寺支店 | エリ美容室 |
| (株)アンファーム | (合)入江こうじ製造所 | エル商事 |
| あんま屋 かわはら | 入江鮮魚店 | 尾池そろばん教室 |
| イーエルイー | イロハタクシー(有) | 大石 和代 |
| (株)伊井工務店 | (株)岩倉彩雲堂 | 大紀商事(株)観音寺工場 |
| いかづち | 岩倉勉司法書士事務所 | 大喜多うどん |
| イケダ | 岩倉由幸司法書士事務所 | 大喜多自動車 |

| | | |
|-----------------|--------------------|----------------|
| 大喜多製綿所 | (株)おぎた | (有)カトウ商会 |
| (株)大阪屋 | 萩田工務店 | (有)加藤設備 |
| (有)大崎電機製作所 | (株)萩田商店 | (株)カトーサービス |
| (株)オータニ | 萩田青果店 | 加ト吉水産(株) |
| 大谷水産 | (株)萩田製菓 | (株)カナエテクノス |
| 大谷包装(株) | (有)萩田花店 | (有)かなくま餅 |
| 大塚工務店 | Okibi | カナマル産業(株) |
| (株)大塚鉄工所 | 奥田印刷(有) | (有)金子運送 |
| オート クラフト | お食事処すずらん | 金子海運(有) |
| (福)大豊福祉会 | 事務機の小野 | (合)カネシン |
| (有)大西会計事務所 | 小野 容子 | フレッシュショップ カネチカ |
| フィッシングショップ オオニシ | 小畑タイヤ | (有)叶屋タンス店 |
| (有)大西エンジニアリング | オフィス レイズ | cafe COCORO |
| (株)大西グリーン | 喫茶オリーブの木 | カフェレストオリーブ |
| (有)おおにし酒みせ | オリエント通商(株) | カマ喜 ri |
| (株)大西自動車工作所 | (株)織鶴 | 観音寺市上市商店街振興組合 |
| 大西手芸品店 | (株)オリノ板金工業所 | 髪屋 Deco |
| 大西珠算塾 | (株)カーオフィス タカシロ | kamiyuidokonin |
| (有)大西石油 | CAR SHOP K's | 亀野鉄工(有) |
| 大西接骨院 | カーメイク フジムラ | 美容室 かりん |
| (株)大西設備工業 | (有)カーリンクエムズ | 川上工芸社 |
| 大西ソーイング | (有)開建築設計室 | 川上整骨院 |
| 大西唯夫税理士事務所 | (株)快生堂 | 川崎化工(株) |
| 大西鉄工所 | (株)KEIM | (有)カワサキ商事 |
| (有)大西テント商会 | 香川荒物店 | (有)河田建材店 |
| おおにし塗装 | 香川アロー(株) | (医)社団耕寿会河田歯科医院 |
| 大西不動産 | (株)香川銀行観音寺支店 | 河田商事(株) |
| 大西モータース | 香川県信用組合観音寺支店 | (株)川田設備 |
| (有)大畑忠久商店 | 香川建設工業 | (株)河田タクシー |
| 大畑為治郎人形店 | 香川県農業協同組合 常磐支店 | 川鶴酒造(株) |
| 大平 薫 | 香川証券(株)観音寺支店 | (有)川西呉服店 |
| (有)大平プロダクション | (株)香川ダイハツモータース観音寺店 | (株)川原メッキ工業所 |
| (株)大船運輸 | (株)香川鉄工所 | (有)寛永製作所 |
| 大矢鍍金塗装工業 | 香川日産自動車(株)観音寺店 | かんぼの宿観音寺 |
| 大山グリーンガーデン | (株)香川フードサービス | 観音寺信用金庫港支店 |
| (株)大山工業 | (株)香川物流 | 観音寺信用金庫南支店 |
| (有)岡崎オートサービス | (株)加喜屋 | 観音寺信用金庫国道支店 |
| (株)岡崎製作所 | 菓子工房 K. | 観音寺信用金庫本店 |
| 岡崎正義商店 | かじまや | 観音寺信用金庫茂木支店 |
| 岡崎嘉孝製綿所 | 美容室 KAZU | 観音寺犬猫病院 |
| 岡食品 | 片山 満博 | 観音寺衛生(企) |
| 岡田石油(株) | (株)片山食品 | 観音寺海産(株) |
| 岡田文具店 | 片山電気(株) | 観音寺観光開発(株) |
| (有)萩田 | (有)カツミモータース | (有)観音寺急配社 |

会員名簿 (五十音順)

| | | |
|---------------------|-------------------------------|-----------------|
| 観音寺漁業(協) | 共楽湯 | (株)合田工務店観音寺営業所 |
| 観音寺グランドホテル | 協和開発(株) | (有)合田住宅設備 |
| 観音寺ゴルフセンター | 旭宝 GROUP(株) | 合田商店 |
| (株)観音寺サービスセンター | (株)吉良清商店 | 合田食料品店 |
| 観音寺市柳町通商店街(振) | (有)桐野安全硝子観音寺 | (有)合田石材 |
| 観音寺商店街(振) | きりの洋装店 | 合田農機(株) |
| かんおんじ整体院“佳” | (株)喜和味 | (株)合田不動産観音寺営業所 |
| (株)観音寺地方卸売市場 | (株)空撮技研 | (合)讃岐輪業 |
| (福)観音寺福祉会老人保健施設はがみ苑 | (株)Quest | (有)光陽 |
| (公益社)観音寺法人会 | くすりの西原 | (有)光洋設備 |
| 観音寺法律事務所 | くすりのレデイ観音寺店 | (株)KOGU |
| (株)観音寺ボデー工作所 | (株)Good メンハローズ大野原店 | 国土塗装 |
| (株)環境デザイン | 久保建設(株) | コジマ看板 |
| (株)カンケン | 久保研磨機工(株) | (株)五星観音寺営業所 |
| (株)カンショク | (有)久保商店 | 小僧寿司栄町店 |
| がん太鮨 | (有)久保石油店 | 五代会計事務所 |
| 冠野(株) | (有)久保田組 | スナック琴 |
| (株)喜井組 | 久保田自動車工業 | (有)琴平蒲鉾製造所 |
| キーセンターくわな | クボタスタジオ | 寿屋商店 |
| (株)希光 | (株)久保電機 | (株)小西 |
| (有)岸上ファーム | 隈川鋼材(株) | (有)小西組 |
| 岸上洋装店 | 倉田建設(株) | (株)小西興発 |
| (有)キシデンキ | (有)クラフトなかつか | (株)小西商店 |
| (株)キシモク | クリーニングショップふじた | (株)小西鉄工所 |
| (株)岸本組 | (有)クリーン丸和 | 小西不動産(株) |
| (株)紀州屋 | (株)クルール | (有)こまつ薬局 |
| 紀州屋商事(有) | 黒川マリン商会(合) | (株)五味興産 |
| 希昇ヘルスプラザ | 黒島塗装 | 五味紙業 |
| 北四国インテック(株) | ファッションハウス・クロダ | (株)五味設備 |
| (株)北四国グラビア印刷 | 寿司割烹くろだ(有) | コモダ鉄工所 |
| (有)北四国消防設備保守センター | (有)圭誠物流 | コヤ |
| (有)喜多商店 | (株)K-tec・ホールディングス・カンパニー 四国営業所 | (有)こやなぎ商店 |
| (株)木谷仏壇観音寺支店 | 啓電社 | 小山音楽事務所 |
| 北野鉄工(有) | ケイ内装 | (有)コヤマデンキシステム |
| 喫茶春日 | (有)ケーアンドケーカンパニー | 金剛禅総本山少林寺琴弾道院 |
| 割烹料理 旬味 吉左右 | ケーオーモーターズ | コンセプト |
| (株)ギフト館ふじむら | (株)ケーズデンキ観音寺店 | (株)コンテック |
| (有)キャスト | KT プロデュース | (有)近藤モーターズ |
| (株)求人タイムス社 | (株)原起苑 | 近藤元茂商店 |
| 共栄サービス | 現代設計 | 菜園おおのはら |
| 共栄冷凍水産(株) | 建築企画 wizBonn | (有)斎賀建築設計事務所 |
| (株)行天食品 | (株)幸建 | 彩食健美 Hachi Bako |
| 業天電器 | 合田運送(有) | (有)さいとう |
| 協道標識(株) | 合田工機(株) | 齋藤孵卵場 |

| | | |
|----------------------|--------------------------|--------------------|
| サイトー(株) | (有)三徳堂 | (株)志満秀 |
| サイトリー(有) | (有)三本松鉄工所 | 志満秀本店 |
| サイプレスワークス(株) | (有)サンマック機販 | (株)しまむら |
| サカイ部品 | (株)サンラック | (有)清水銘木店 |
| 栄自動車 | (株)三和 | (有)清水モーターズ |
| (株)坂口屋 | 三和機械(株) | 社会保険労務士法人平井事務所 |
| 坂本建設 | 三和物流(株) | 鷺永総建 |
| 佐川急便(株) | (株)シーアンドエム | 宗教法人観音寺 |
| 佐川食品(株) | CE サロン eight | シュクレシュクレ |
| ザグザグ観音寺店 | (株)CA エンジニアーズ | (有)庄栄不動産 |
| Hair Produce さくら | (合)シーティエス | (有)正電管工 |
| 佐々木 英之 | CB SHOP AOKI アオキホンダ | (株)将八 |
| (株)指寅タンス店 | (株)JA香川県フードサービス | 食堂グルーメ |
| (株)定池組 | (有)ジェム | (有)志らい |
| (有)佐藤文具商会 | (有)汐沢製菓 | (株)白井組 |
| 讃岐蒲鉾(株) | シキシマ美容院 | (有)白井水道 |
| さぬき管財(株) | (株)四国大川 | (有)白梅旅館 |
| 讃岐金属(有) | (株)四国銀行観音寺支店 | 白川指圧療術所 |
| 讃岐設備工業 | 四国鶏畜機材(有) | 写真のシラカワ |
| サヌキ畜産フーズ(株)観音寺工場 | (株)四国自動車部品商会観音寺営業所 | 白川水産(有) |
| (有)さぬき鳥本舗 | 四国倉庫(株) | カフェレスト城本 |
| 讃岐らんちゅう園 | (株)四国中央レポート | 信栄(株) |
| 讃岐煉瓦(株) | 四国電力(株)香川支店 営業部 観音寺営業所 | SINX(株) |
| 讃岐煉瓦(株)観音寺自動車学校 | 四国電力送配電(株)高松支社観音寺事業所 | (有)シntax |
| (株)さぬきワールド | 四国人形(有) | (有)シntax技研 |
| (株)サポート・アン | (株)しこく美装 | 新タック化成(株)メディカル事業本部 |
| (株)サムソン | (有)四国ファーム | 新谷モータープール |
| (株)サムソン四国中央メンテナンス | 四国フクスケ(株) | (有)新日本テクノス |
| (株)サムソンテック | (株)四国服装 | (株)瑞光 |
| salon EMINAL | 四国物産(株) | 割烹 寿賀 |
| salon.a.o | 四国山地食品(株) | (株)菅組観音寺営業所 |
| salon 38 | システムプレビュー | (株)すぎむら |
| (有)サン | (有)至誠堂 | すし松 |
| (有)三栄産業 | (有)七福 | スターワート(有) |
| (株)三輝 | 七宝紙器(株) | STEP. by STEP. |
| (株)讃久農園 | (有)七宝重機 | 美容室 ステラ |
| (株)三協 | (有)篠原工業 | ストレッチサービス(株) |
| 三協衣料(株) | (有)篠原紙器工業所 | 住化農業資材(株)香川肥料工場 |
| (公益財)産業雇用安定センター香川事務所 | (有)シノハラスポーツ | (株)住友電機工業 |
| 三協商事(株)三輪車 | (株)しのはら時計店 | 生活協同組合コープかがわコープ観音寺 |
| (株)三幸水商 | シノブフーズ(株)四国工場 | (株)フェイスフル |
| 讃州ブラン | (株)CIVILE | セイコービル 黒川悦夫 |
| (株)三創 | ジブラルタ生命保険(株)高松支社 丸亀第二営業所 | (株)西讃赤松 |
| (有)サンテツ | 島産業(株) | 西讃観光(株) |

会員名簿 (五十音順)

| | | |
|----------------------|-----------------------|------------------------------|
| 西讃観光サービス(株) | 高井材木店 | 田中電設 |
| (有)西讃自動車 | (有)タカオカ | 田中時計店 |
| 西讃ダイハツ(株) | (株)高岡冷機 | (株)田辺会計事務所 |
| (株)西部ファーマシー | 高木薬品(株) | (有)タニーズ |
| 瀬戸内興商(株) | (株)高建巧房 | 谷理容所 |
| 瀬戸内塗装(有) | 高嶋 唯裕 | 田渕左官 |
| (株)せとうち福祉サービス | タカシマ計装 | メガネ・宝石のタミヤ |
| 瀬戸うどん | 高城合同事務所 | 為五郎 |
| 瀬戸管材(株) | (株)たかせん ドコモショップ観音寺店 | 多もん |
| (株)瀬戸水産 | (株)タカタ | (株)樽本電気商会 |
| (株)瀬戸製作所 | 高田海産(株) | ビューティサロン千花 |
| 銭形住宅産業(株) | 高田工業(有) | ちぬた餅 |
| 銭形マルシェ(合) | (株)高谷冷機 | (有)中央塗料 |
| ぜにや | 高野屋本店 | 中央モーターズ |
| SEVEN COLOR | (有)タカハシ | 中華そば源平 |
| (株)総合開発冷蔵事業部 | (有)高橋 | (株)中国銀行観音寺支店 |
| (株)総合開発インフラ本部 | 高橋教育社 | (株)超越商貿 |
| (株)総合開発リネンサプライ事業部 | 高橋啓二税理士事務所 | (福)長寿の郷 |
| 創作工房どい | 高橋工業 | (株)ツーアンドフォー |
| (株)双歩会 | (有)高橋弘文堂 | 築山電気工事 |
| (株)ソーコ | (有)高橋銃砲火薬店 | 津久茂醱酵所 |
| 十川 幸子 | (有)高橋種苗園 | (株)ツチダコーポレーション |
| (株)曾川建設 | 高橋商店 | 土田電気商会 |
| (株)曾根工務店 | (株)高橋総合不動産 | 筒井工務店 |
| 損保ジャパン日本興亜(株)丸亀支社 | 高橋畜産(株) | 筒井鉄工所 |
| (株)第一会館 | 高橋輪業 | TNPK 福田 |
| 第一生命保険(株)観音寺第一営業オフィス | 高島建設(株) | テーブルマーク(株)四国事業所 |
| ダイエークリーニング | 高松信用金庫観音寺支店 | デサロ・ジャパン(株) |
| ダイエレ | (株)高松三越三越観音寺 | 寺田数学英語塾 |
| (株)ダイエレクトロニクス | 寶田 憲弘(プルデンシャル生命保険(株)) | (合)TERANGA |
| (株)大建白蟻 | 宝田電産(株) | (有)デリ・ファクトリー |
| 大黒屋製菓(有) | 多喜端建築設計事務所 | (有)デリカとんとん |
| 大樹生命保険(株)観音寺営業部 | (株)TAKUMA | (有)電興社 |
| (有)大障警備 | (有)詫間海運 | (有)土井鉄工 |
| 大誠水産 | 詫陸クレーン(有) | 土井農園(株) |
| (株)大創 | (有)田代商店 | (株)土井農機商会 |
| (株)大地の響 | 田代不動産(株) | (株)東京海上日動パートナーズ中国四国高松支店 丸亀支社 |
| 大宝建設(株) | (有)多田組 | (有)東豊開発 |
| (有)だいや食品 | (株)多田物流 | 道楽の宇賀 |
| 大安 | (有)タテイシ建設 | 十日屋商事(有) |
| タイヤセンター(株)観音寺営業所 | たどつ屋商店 | 十日屋本店 |
| ダイレックス観音寺店 | 田中 観音寺店 | トーヨースギウエ(株)観音寺営業所 |
| (株)大和商会 | (株)田中呉服店 | 常磐建設(株) |
| 田岡法律事務所 | 田中整体 | (有)トキワ美粧院 |

| | | |
|-------------------|-------------------------------|----------------------|
| (株)ときわモーターズ | (有)錦屋電気商会 | (有)原田商店 |
| 特定非営利法人北四国スポーツクラブ | 西工業(株) | (有)はりまや |
| 戸城商運 | (有)西田オート | 特定非営利活動法人はるかぜ |
| Dog salon Gypso | (株)西日本事務機 | ハレオハナ |
| (合)ドットベース | 西野金陵(株)観音寺物流センター | (株)ハローズ |
| トップス広告 | 西原染料紙店 | パンゲア(株) |
| (有)鳶正 | 西村ジョイ(株)観音寺店 | (有)晩翠 |
| (株)富商 | (有)にしやま | (一般財)阪大微生物病研究会観音寺研究所 |
| トミダ建設 | (有)西山商店 | B-ironwork |
| ヘアサロン トモ | 西山内装 | ギャラリー雛 |
| ともフラワースクール | (株)日協堂医療器 | (有)美栄堂 |
| 豊岡接骨院 | 日新製袋(株) | 東谷理容所 |
| 豊田水産(有) | 新田石油 | 光工業(株) |
| 豊田孝子税理士事務所 | 新田鮮魚店 | 久本家具店 |
| (株)トヨタ宝冠堂 | (株)日東自動車 | ビジネスホテル観音寺 |
| Try EVO. company | 日本通運(株)四国支店観音寺事業所 | (株)日野薬局 |
| (有)トラスト | (株)日本総業 | 特定非営利活動法人ひまわり |
| ドラッグコスモス観音寺店 | new birth | (有)ひめや計器商会 |
| ドラッグコスモス坂本町店 | ネットトヨタ高松(株)まつの木店 | (株)百十四銀行観音寺支店 |
| (有)とらや | 野口建築 | 美容室 ぴゅあ |
| (株)ドリームホンダ | 希望インテリア | ビューティみえ |
| 鶏つよし | (有)野原時計店 | (有)ビューティサロントキワ |
| (有)トレイジャー | (有)のぼり屋 | ヒューマンオート |
| toromocafe | パークドライ | 美容室せら美 |
| とろも美容室 | (株)パークメディコム | 美容室 Noel |
| (有)とんかつの山岡 | (有)バイオクリーン四国 | ひらお美容室 |
| 中川建設 | (合)ハイブリッジ | (有)平口竹材店 |
| 中甚かまぼこ | WEIMA JAPAN(株) | HIRAYAMA |
| (有)永田自動車 | ハウス・イメージ | ファーマシイ薬局観音寺 |
| (有)中田ボデー工作所 | ハウゼン | FineStyle 環境事業部 |
| 長門屋 | (有)白栄堂 | (株)フードレック |
| (株)中西設計 | (医)壽愛会羽崎病院 | (株)FORUKA |
| 中村蒲鉾商事(株) | (有)橋本農機商会 | (株)フォルムハウス |
| (有)中村土建 | ハッピーワールド(協) | (有)福井鉄工 |
| (株)中村板金 | (株)パツファローITソリューションズ九州営業所松山出張所 | (株)福十 |
| (株)中村ふとん店 | (有)花梅 | (株)福笑舎 |
| 理容 ナカヤマ | 花水仙 | 福庄水産(株) |
| (株)中山 | (株)花嫁衣裳ことぶき | 福田整体院 |
| 中山俊事務所 | (株)パブリック | (株)福田薬局 |
| (株)ナンバー工芸 | 浜板金工業所 | 福弥蒲鉾(株) |
| 仁尾興産(株) | 早川木型製作所 | 福弥本舗(株) |
| (株)仁加屋 | (有)バラエティマルタカ | (株)フクヨー |
| (有)西岡家具店 | 原木型店 | 藤井組 |
| 西岡耳鼻咽喉科クリニック | (株)原食肉店 | (有)藤井鉄工所 |

会員名簿 (五十音順)

| | | |
|---------------------------|----------------|-----------------|
| (株)富士印刷 | BAKERY COBBLE | 松本鮮魚店 |
| 藤岡設備(株) | (株)べっこや婦人用品店 | 松本米穀店 |
| フジガード(株)観音寺営業所 | (株)ヘルス | まつり鉄工 |
| 藤川旅館 | ベル美容室 | 真鍋(有) |
| 藤急商運(株) | (有)ベルワールドヤナギヤ | マナベ進物店 |
| 富士建設(株)観音寺営業所 | 報国機工(株) | 真鍋石材店 |
| 富士事務所 | 豊和工業(有) | (有)マナベ洋装店 |
| 富士車体 | (株)ホーク製粉 | マノ白衣店 |
| (有)藤石油店 | ポーラ化粧品観音寺営業所 | まめ珈房 |
| 藤田(株) | (株)北伸建設工業 | まるかめ商店 |
| (有)ふじた | (有)細川安心堂 | (株)丸観塗装 |
| フジタ機器(株) | (株)細川食品 | (有)マルク商店 |
| (有)藤田組 | 細川佳男税理士事務所 | 丸島商事 |
| (株)藤田工務店 | ボタン木工所 | (有)丸高製帽所 |
| (株)藤田商店 | (株)ホテルサニーイン | まるたく |
| (株)富士電算センター | 骨付鳥 参蔵 | (株)マルチュウペイント |
| 藤村運輸(有) | HORIZON | (有)丸富商会 |
| 藤村工具(株) | 堀川鉄工所 | (株)マルナカ観音寺店 |
| フジムラ商会 | portier | (株)マルナカ八幡店 |
| (株)藤村鐵工所 | ほるもん屋とも八 | (株)マルナカ柘田店 |
| (株)フジムラフーズ | 本格手打ちうどんうまじ家 | マルニヤクリーニング |
| (有)藤村保険事務所 | (有)本場かなくま餅福田 | 丸正クリーニング店 |
| ふじや薬品(株) | 本間自転車 | (株)マルモ印刷 |
| 藤原英語塾 | 前川住宅(株) | まるや |
| 藤原畳店 | 前川満税理士事務所 | (有)丸山防災 |
| 藤原文具(有) | 前田工業 | (株)マルヨシセンター観音寺店 |
| (有)藤原米穀 | 牧サッシ | (有)帝総建 |
| 藤原理容院 | (有)マキノ | みかわ工務店(株) |
| (有)ブチック人形館 | 牧野工務店 | (株)實木 |
| ブライト英会話教室 | マキノ産業(株) | (有)三木屋商事 |
| ブライム保険サービス | まきや | 三田海運(有) |
| (有)プラスフーズ | (有)満久屋 | 三谷 正義 |
| (株)ブラン | (株)政岡 | 三谷電機(株) |
| ブリジェビューティーサポート | 正岡輪業商会 | (株)みとよ |
| (株)Full Throttle | ます梅 | (株)三豊印刷 |
| フレッシュハウス なかむら | (有)マスカワステン | 三豊運送(株) |
| フレッシュ・ショップトマチェーン(株)観音寺店 | 増田海運(株) | (有)三豊衛生社 |
| (株)ふろーら | 松岡自動車工業 | 三豊ケーブルテレビ放送(株) |
| (株)フロンティア | (有)松木建具店 | 三豊建設(株) |
| ヘアサロン.M.M 合田 | マックスバリュー観音寺駅南店 | (株)三豊自動車学校 |
| ヘアサロン・センス | 松下住設 | 三豊証券(株) |
| ヘア・サロン道 | 松葉屋 | 三豊造花装飾 |
| Hair Resort KUBOYAMA PLUS | まつもと | (有)三豊中央観光バス |
| (有)平和土建 | 松本建設(株) | (株)ミトヨテクニカル |

| | | |
|------------------|---------------------|----------------------------|
| (株)南屋 | 焼肉じゅじゅ庵 | 横山製作所 |
| (医)社団三野小児科医院 | (株)弥久茂商事 | (有)ヨコヤマソーイング |
| (有)三原汽船 | (株)やこや | 横山芳雄石材 |
| 三宅産業(株) | 泰佳 | (株)ヨコレイ |
| 三宅石油(株) | (株)柳川製麺所 | (有)好川会計 |
| (株)三宅設備 | 矢野 香子 | (有)好川商運 |
| (株)宮武工業 | 矢野 泰久 | 好川電気設備 |
| (株)宮脇書店観音寺店 | (有)矢野硝子店 | 吉田住建 |
| おしゃれハウス Mew | 矢野製菓 | (有)吉田製菓 |
| 三好建材店 | 矢野設備工業 | 吉田米穀店 |
| 三好重利商店 | (有)八幡タイヤ | 吉本武芳社会保険労務士事務所 |
| 三好美容室 | ヤハタ美容室 | 割烹よしや |
| 味楽留 | (有)山内産業 | (株)四電工観音寺営業所 |
| 美和建設(株) | (株)やまさエンジニアリング | lounge 愛 |
| きもの処むかい | 山崎司法書士事務所 | (株)RAKU |
| 向井製袋所 | (有)山地会計事務所 | (株)楽宴 |
| 村上税理士事務所 | (株)山下建設 | 楽住 |
| (株)室本マリーナー | (株)山商 | LAPUTA Motor Cycle Factory |
| 明治宅配センター藤原 | (株)ヤマダ工芸 | (株)Regal Life |
| (株)メディアコム | 山地蒲鉾(株) | Reest hair & spa |
| (有)芽実花 | ヤマト衣料 | リヴィエール |
| (株)メロンハウス | (株)山徳 | ricca |
| (有)毛利商店 | 大和建设工業(株) | (有)リバティーハウス |
| 毛利飼料(有) | (有)ヤマニ薬局 | (有)リフォーム三宅 |
| もみほぐし すまいる | 山原庭苑 | 隆栄商事(有) |
| (有)森一誠堂 | (有)山丸 | (株)リュストレ |
| (株)森卯平商店 | 山本 たま子 | (株)RINGUE デザイン事務所 |
| (株)森岡不動産 | (有)山本ステンレス | (有)ルネス |
| (株)モリカワ | (有)山本塗装 | ローザ美容院 |
| 森川ガーデン(株) | (株)山屋 | ワイエムマシン(株) |
| (株)森川商店 | YAMAYA steel coffee | (株)ワイケーエス・オギタ |
| (株)森川ステンレス工芸 | ユーアイ経営 | YK パッケージング(株) |
| (株)森川釣具店 | 悠栄建設工業 | 若松家別館 |
| (株)もりしげ | (有)ユーキシステム | 若松家本館ワカマツヤ |
| 森内科医院 | (株)ユーシー | 協建築 |
| 森永牛乳昭和販売店 | (株)遊食房屋 | わくわくパソコン教室 |
| 森のくまさん 2nd | 遊々椿(株) | メガネの和光 |
| (株)森の経営コンサルタント | ユナイテッド(株) | 和田商店 |
| (有)モリヒロ園芸 | (有)ヨコウチ | |
| (有)森山電機 | (有)横内食品 | |
| モリ理数塾 | 横山商店 | |
| 紋正堂 | (株)横山商店 | |
| ビューティーサロン モン・レーブ | 横山商店 | |
| 焼肉 kitchenmatu | (株)横山商店 | |

令和4年(2022年)10月20日現在



編集後記

歴史を学ぶ目的は、未来の指針を得るということです。

そこでこの記念誌の制作にあたり、観音寺商工会議所直近10年の振り返りに加えて、昭和17年(1942年)の創立当初のこと、また100年前の大正11年(1922年)に誕生した日本商工会議所のことについても調べてみました。

近代日本の歴史的盛衰には40年周期があると言われていています。はじまりを1865年、幕末の大混乱から明治維新の時代とすると、40年後の明治38年(1905年)、日露戦争の勝利により列強に仲間入りし絶頂を迎えます。それから40年後の昭和20年(1945年)、敗戦によりどん底を経験します。そして次の昭和60年(1985年)のプラザ合意までの40年間に戦後復興、高度経済成長を経験し、日本は世界有数の経済大国に登りつめました。その後バブル崩壊から始まった次の40年は、この周期説に従えば今から3年後の令和7年(2025年)までは、令和2年(2020年)から3年近く続くコロナ禍や、急激なインフレや円安も加わり一層苦しい時代が続くのかもしれません。

物質的には決して豊かな時代ではなかったにもかかわらず80年前の創立当初の文書からは挑戦意欲や創意工夫の熱い意気込みを感じます。この観音寺商工会議所スピリッツは諸先輩方の努力によって80年間連綿と受け継がれてきました。この精神が当会議所90周年、100周年を迎えるころにも引き継がれ、地域の皆さんが心豊かに幸せに経済活動や生活を営めることを願っています。80周年記念誌を通じて歴史を学び、未来への思いを募らせるきっかけになれば幸いです。

最後になりましたが、この記念誌の発刊にあたりご祝辞やご協力を賜りました皆さま、そして記念誌委員会の皆さま、商工会議所事務局の皆さまに心より感謝申し上げます。

記念誌委員会 委員長 奥田拓己

《記念誌委員会》

委員長 奥田 拓己
委員 奥田 章雄
河田圭一郎
吉岡 龍示
藤村 良一
三谷 利憲
川上 圭一
真鍋 正
長船 光生
織野 雅夫
谷口 公洋
仁田 智之



《事務局職員》

経営支援員 豊島 順子
経営支援員 白川 幸江
経営支援員 荻野さちこ
商工相談所長 山西 智也
書記 蜜石実千代
事務局長 細川 博三
主事 万野 千恵
専務理事 小西 正幸
経営指導員 松尾 直哉
指導課長 合田 叔孝
経営指導員 亀井 裕貴
経営支援員 吉益 美香

観音寺商工会議所創立80周年記念誌

発行日 令和4年11月
発行所 観音寺商工会議所
香川県観音寺市坂本町一丁目1番25号
TEL 0875-25-3073 FAX 0875-24-0526
HP <http://www.kan-cci.or.jp/>
発行人 観音寺商工会議所創立80周年記念事業実行委員会
印刷所 株式会社マルモ印刷

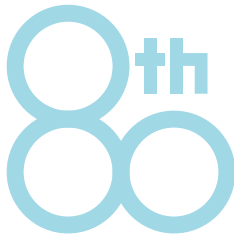

KANONJI
CHAMBER OF
COMMERCE
AND INDUSTRY