Chapa Nº 2
4a. SEÇÃO-D.F.
Pres. Wilson 147-Sala G. 10
EMBAIXADA AMERICANA-

DIRETOR
M. PAULO FILHO
Avenida Gomes Freire, 471

Correio da Manhã

Fundador — EDMUNDO BITTENCOURT

SUPERINTENDENTE
JOSE V. PORTINHO
N. 20.107 — ANO LIX

REDATOR-CHEFE
LUIZ ALBERTO BAHIA

RIO DE JANEIRO, TERÇA-FEIRA, 2 DE FEVEREIRO DE 1960

GERENTE
ALINIO DE SALLES

V República francesa esmagou a insurreição da Argélia

O general De Gaulle com podêres extraordinários – Greve geral de uma hora para apoiar o presidente da França – A sorte dos chefes rebeldes – Como ocorreu a rendição

Com o abandono das suas barricadas em Argel, os insurretos europeus precipitaram o fim do levante que, por oito dias, mantiveram contra a autoridade da V República Francesa e do seu chefe, o general Charles De Gaulle.

Paralelamente a êsse fato, o presidente De Gaulle, em reunião especial dos membros de seu gabinete, ontem, obteve podêres extraordinários que o Parlamento, em sessão extraordinária a realizar-se hoje, deverá ratificar.

PODÊRES EXTRAORDINÁRIOS

PARIS, 1 — O gabinete francês concedeu, podêres extraordinários ao presidente Charles De Gaulle. O Parlamento foi convocado para reunir-se amanhã, em sessão especial, a fim de ratificar a decisão.

Do anúncio se depreende que o general De Gaulle não estaria satisfeito com a marcha da V República e estaria resolvido a afirmar inequivocamente os podêres das autoridades constitucionais, apesar de o desmoronamento da insurreição de Argel ter dissipado os perigos que assediaram a República na última semana.

Esta é a primeira vez em que, desde a guerra, se concedem podêres extraordinários ao chefe do Executivo em tempos de paz.

DECRETOS

O ministro de Informações, Frey, disse que o govêrno solicitará podêres extraordinários com base no artigo 38 da Constituição da V República.

Tal artigo dispõe que, para realizar seus programas, o govêrno poderá pedir autorização ao Parlamento para governar por decretos durante um período limitado de tempo. Os decretos serão aprovados pelo gabinete com prévia recomendação do Conselho de Estado, ou seja, a mais alta côrte administrativa da República.

O Parlamento se reunirá amanhã às 17 horas, para examinar o pedido do govêrno. (UPI).

GREVE DE APOIO

PARIS, 1 — O povo francês concluiu hoje uma greve de uma hora em sinal de apoio ao presidente da V República, general Charles De Gaulle, com respeito à sua política na Argélia, nos mesmos momentos em que se desmoronava completamente a insurreição em Argel. Exatamente ao meio dia, as fábricas, escritórios, serviços de transportes e repartições públicas que haviam paralisado seu trabalho para observar "uma hora de silêncio", reiniciaram suas operações. Nos mesmos momentos, Pierre Lagaillard abandonava suas barricadas no centro de Argel e se rendia às fôrças militares leais ao govêrno de De Gaulle. (UPI).

PARIS, 1. Às 19.40 anunciou-se: "O sr. Pierre Lagaillarde, chefe do fracassado movimento de insurreição em Argel, acha-se atualmente a bordo de um avião que o conduz a Paris.

Chegando a esta capital Lagaillarde será imediatamente encaminhado à prisão de La Santé, onde lhe será notificado um mandato de prisão, "por tentativa contra a segurança interna do Estado".

Quanto ao sr. Joseph Ortiz, o outro chefe do movimento argelino, um telegrama de Argel informou o seguinte:

"O sr. Joseph Ortiz, atualmente em fuga, e objeto de um mandato de prisão, Joseph Ortiz deixou, só, na noite de ontem, o reduto insurreto da Rua Charles Peguy para destino desconhecido — anunciou o serviço de imprensa do comando-chefe da Argélia." (FP)

COMANDANTE RETORNOU

ARGEL, 1. O delegado-geral Paul Delouvrier e o comandante militar

(Continua na 10ª pág.)

ARGEL — Pára-quedistas franceses ajudam uma mulher a levantar-se perto de um caminhão militar, depois que ela tentou romper o cordão de isolamento para unir-se aos insurretos nas barricadas. Diante da firme decisão de De Gaulle, porém, os colonos foram obrigados a render-se, (Radiofoto UPI, exclusiva para o Correio da Manhã)

Ofensiva comunista na América Latina

WASHINGTON, 31 — O general C. P. Cabell, subdiretor do Serviço Central de Inteligência assinalou recentemente, em declarações ante os senadores, que tanto a União Soviética como a China Comunista desenvolvem programas de preparação dos dirigentes comunistas latino-americanos.

"Entre outros temas, reforçam as contribuições especiais do Partido Comunista no campo do trabalho clandestino, da reforma agrária e assuntos camponeses, dos distúrbios populares e da manipulação da burguesia e outros elementos na luta antiimperialista", declarou. Acrescentou que o objetivo comunista é ter disponível a preparação vermelha em todos os países da América Latina.

Cabell fêz suas declarações em sessão a portas fechadas realizada em novembro último pela Subcomissão Senatorial de Segurança Interna. Seu testemunho foi dado à publicidade ontem.

Disse a Subcomissão que a instrução dos latino-americanos tem seus centros na União Soviética, China e, em menor intensidade, Alemanha Oriental. Embora haja programas menores em outros países comunistas, prosseguiu, "verifica-se mais prestígio quando se vai a Moscou ou a Pequim que a qualquer dos satélites".

"A coordenação da ação comunista latino-americana — acrescentou — é projetada através de reuniões internacionais, regionais e nacionais dos Partidos comunistas ou das organizações fantasmas.

Isto é feito em reuniões bilaterais entre o Partido Comunista da União Soviética e os chefes dos Partidos Comunistas latino-americanos, mediante o intercâmbio de publicações, viagens de chefes do Partido e por meio do contínuo treinamento e doutrinamento dos filiados ao partido...

Dispõe-se em espanhol dos têxtos marxistas fundamentais, tanto atuais como clássicos; alguns são traduzidos e publicados na América Latina para dar base uniforme à preparação interna do Partido e para o doutrinamento dos não comunistas".

A seguir expressou Cabell que o atual programa do Partido Comunista na América Latina compreende a exploração da revolução cubana "como um exemplo de vitoriosa luta de libertação que deverá ser apoiada pelos elementos antiimperialistas de outros países latino americanos".

Em resposta às perguntas de membros da Subcomissão, Cabell manifestou que se estimulam reuniões juvenis em Cuba, porém acrescentou: "Não quisera dar a impressão de que se desenvolve um estímulo organizado governamentalmente. É mais o alento de funcionários e elementos dentro do govêrno".

Acrescentou que o govêrno de Cuba não organizou oficialmente nenhuma de tais reuniões porém "não existe a menor inibição ou proibição de tal movimento".

Disse também que o Serviço Central de Inteligência tem "forte suspeita" de que a recentemente forma da Agência de Imprensa Latina, que oferece seus serviços na América Latina e Estados Unidos, é influenciada pelos comunistas.

"É indubitável — expressou — que os comunistas estimularam e ainda inspiraram a organização

(Continua na 10ª pág.)

Difícil a participação da Argentina à Conferência convocada por Cuba

BUENOS AIRES, 1. "Recuso o co-patrocínio" da Conferência dos países subindustrializados organizada pelo govêrno cubano em Havana — foi a resposta do govêrno argentino ao convite que lhe fizera o cubano para juntar-se a êle como patrocinadora à referida reunião.

Deixou, com essa resposta, o govêrno argentino perceber que nem sequer participará da Conferência.

O ministro das Relações Exteriores, Diogenes Taboada, após receber em audiência os embaixadores extraordinários de Fidel Castro: "A Argentina pretende consultar, primeiramente, as outras chancelarias latino-americanas. Recusou-se a Argentina a ser uma das potências patrocinadoras porque jamais patrocina a não ser conferências de cuja organização tenha participado desde o começo. Além do mais, certas circunstâncias tornam a participação argentina difícil." (Sabe-se que o Brasil rejeitou, semana passada, o convite para tomar parte na mencionada conferência).

Os embaixadores extraordinários cubanos, Carlos Lechuga Hevia e Levi Marreros Artiles, que vêm fazendo a volta da América Latina para convidarem os governos a essa conferência, apresentaram o convite de Fidel Castro à Argentina em audiência do ministro Taboada, no seu gabinete do Palácio San Martin. A audiência durara quinze minutos.

REUNIÃO DO BANCO DE FOMENTO

HAVANA, 31. Tudo indica que Cuba não assistirá à reunião do novo Banco Interamericano de Fomento, que terá lugar em San Salvador de 3 a 17 de fevereiro.

Em vista da atitude de Cuba, a Organização dos Estados Americanos enviou a Havana um funcionário do Departamento de Assuntos Econômicos, Celcilio Morales, com a missão de persuadir o govêrno de Fidel Castro e assegurar a participação cubana.

Cuba argumenta que não poderia pagar a contribuição, porém Morales disse à "UPI" que êsse argumento era fraco em vista de que a contribuição seria mínima e paga em várias cotas, e que Cuba seria ademais uma das beneficiadas com as medidas de fomento econômico que adotará o Banco.

O enviado da OEA partiu à noite passada para a Venezuela, de onde seguirá para outros países sul-americanos.

Morales, que durante sua permanência nesta capital sòmente conseguiu entrevistar-se com o presidente do Banco Nacional, Ernesto "Che" Guevara, não obteve mais que promessas vagas sôbre a participação cubana. Acredita-se que Guevara é pessoalmente contrário a ela. (UPI)

VISITA DE MIKOYAN

HAVANA, 1. O vice-primeiro ministro russo, sr. Anastas Mikoyan, chegará, quinta-feira, a esta capital, no que se interpreta como o começo do desfile de importantes figuras mundiais por Havana.

O govêrno organiza entusiástica recepção ao ministro russo, mas são poucos os pormenores do programa divulgados.

Mikoyan virá a Havana, especificamente, para inaugurar a exposição russa que percorre o Hemisfério Ocidental e que será aberta ao público, nesta capital, sexta-feira.

Ignora-se, até agora, se Mikoyan realizará uma viagem pela República ou quanto tempo permanecerá em Cuba, mas os observadores calculam que a visita seja de uma semana.

Outros altos dirigentes governamentais que virão, êste ano, a Havana são o presidente da Iugoslávia, marechal Tito; e o presidente da República Arabe Unida, coronel Gamal Abdel Nasser. (UPI)

INCÊNDIOS DOS CANAVIAIS

HAVANA, 1. Notícias de Matanzas dizem que vários pequenos aviões bombearam novamente, no sábado, as plantações de cana de açúcar nos arredores de Alacranes e Jovellanos, completando-se assim três dias de ataques terroristas consecutivos contra os canaviais cubanos por misteriosos aviões que sempre conseguem escapar.

Fontes extra-oficiais calculam que de 250 mil a 450 mil toneladas de cana de açúcar foram incendiadas nas duas últimas semanas nas províncias de Matanzas, Las Villas, Camaguey e Oriente.

A cana de açúcar pode, contudo, ser aproveitada mesmo depois de incendiada se fôr imediatamente molhada. A mesma tática foi empregada pelas fôrças de Fidel Castro contra o govêrno de Fulgêncio Batista antes da derrocada dêste último. (UPI)

INVASÃO PROVAVEL

HAVANA, 1. O jornal "Diario Libre", pró-govêrno, denuncia a existência de uma nova conspiração para facilitar a invasão de Cuba e depor o govêrno revolucionários do "premier" Fidel Castro.

De acôrdo com o artigo, a estratégia dos invasores consistiria em invadir primeiramente a ilha de Pinos.

Da operação participariam 2.000 mercenários com o apoio de fôrça aérea e um dos primeiros objetivos dos invasores seria pôr em liberdade os inimigos de Fidel Castro no presídio daquela ilha.

O plano prevê, segundo o jornal, um triplo ataque contra Cuba. (UPI)

REFORMA AGRARIA

HAVANA, 1. Um Tribunal pronunciou-se ontem a favor do Insti-

(Continua na 10ª pág.)

Viagem de Eisenhower adia execução da OPA

WASHINGTON, 1 — O Brasil sugeriu hoje que tôda reunião oficial para impulsionar a execução da "Operação Pan-Americana" seja adiada até depois da visita do presidente Eisenhower à América do Sul, nos fins do corrente mês. O embaixador Fernando Lôbo, representante do Brasil ante o Conselho da Organização dos Estados Americanos, manifestou êste ponto de vista ao embaixador nicaraguense, sr. Guillermo Sevilla Sacasa, presidente interino da Comissão dos 21. Essa Comissão dos 21 é o grupo especial encarregado de elaborar as medidas destinadas a impulsionar a "Operação Pan-Americana", porgrama proposto pelo presidente Juscelino Kubitschek para acelerar o desenvolvimento econômico dos países da América Latina.

Sevilla Sacasa convocou para esta semana uma reunião de uma Subcomissão Especial da Comissão dos 21 para preparar tudo o que fôr relativo à reunião que o citado organismo realizará em Bogotá em fins de junho ou princípios de julho próximos. A Subcomissão é constituída por delegados de nove países.

Sevilla Sacasa concordou em adiar as conversações, porém disse que ia continuar as consultas extra-oficiais com os membros da referida Subcomissão, que são os delegados da Argentina, Brasil, Costa Rica, Cuba, Chile, Estados Unidos, México, Peru e Venezuela.

As autoridades brasileiras expressaram a opinião de que a viagem do presidente Eisenhower à América do Sul poderia permitir a concepção de novas idéias sôbre a maneira de acelerar a execução da Operação Pan-Americana. Os funcionários salientaram que os Estados Unidos últimamente se têm mostrado consideravelmente mais cordiais para com o plano brasileiro e expressaram a sua confiança em que Eisenhower fará alguma sugestão pessoal a respeito da execução do plano, depois de ter conferenciado com o presidente Kubitschek, a 26 de fevereiro.

O Brasil considera também que não deve ser adotada nenhuma medida para a celebração de novas conversações internacionais até que o Conselho da O.E.A. vote, a 30 de março próximo, sôbre a fixação de nova data para a Undécima Conferência Interamericana de Quito. Primitivamente, essa conferência deveria iniciar-se hoje, e nela seriam adotadas as disposições principais relativas à execução da Operação Pan-Americana.

Na opinião das autoridades brasileiras, seria prematuro elaborar uma nova tabela de matérias relativas a assuntos econômicos antes que fique claro quando se realizará definitivamente a 11ª Conferência Interamericana. Quando a O.E.A. concordou em adiar "sine die" essa conferência, em dezembro último, o delegado brasileiro, Lucilo Haddock Lôbo, declarou que seu govêrno tinha a esperança de que a reunião se realizasse em junho de 1960.

Contudo, considerando-se que em agôsto assumirá o poder um novo govêrno no Equador e que nos Estados Unidos haverá eleições presidenciais em novembro próximo, existe a crença generalizada de que tal conferência não será celebrada antes de março de 1961.

O embaixador Lôbo recordou hoje que, numa entrevista concedida recentemente à UPI, o presidente Kubitschek insinuou que não insistiria em que a conferência se realizasse êste ano. Sugeriu, em troca, que talvez fôsse conveniente uma nova sessão da Comissão dos 21. É' provável que o Conselho da O.E.A. adote a resolução final sôbre a convocação da Comissão para a nova reunião.

As autoridades brasileiras esperam que antes dessa data esteja em Washington o novo embaixador da Colômbia, Carlos Sanz Santa-Maria, recentemente nomeado. O referido diplomata colombiano, ex-ministro do Exterior e ex-embaixador no Brasil, é um dos mais decididos defensores da Operação Pan-Americana. Espera-se que êle chegue a Washington em fins e fevereiro ou princípios de março próximo. (UPI)

BUENOS AIRES, 1 — Apesar das

(Continua na 10ª pág.)

Espião alemão condenado

KARLSRUHE, Alemanha, 31 — O ex-tenente naval da Alemanha Ocidental, Horst Ludwig, foi condenado ontem a cinco anos de trabalhos forçados depois de haver sido acusado de transmitir aos russos importantes segredos militares da Organização do Tratado do Atlântico Norte (OTAN), inclusive pormenores sôbre uma operação altamente confidencial conhecida como o "projeto X".

A Côrte Suprema de Justiça da República Federal pronunciou a sentença depois de declarar a Ludwig, de 34 anos de idade, culpado de traição. Durante a semana que duraram as vistas do processo o acusado confessou haver praticado espionagem por conta dos russos quando estêve destacado na Base da OTAN na Escócia.

Três co-autores do delito, entre êles um Suboficial naval, foram condenados a penas entre 18 meses e 4 anos de prisão.

Ao pronunciar a sentença o magistrado presidente, Henrich Jagusch, mencionou pela primeira vez em uma audiência pública o "projeto X".

O plano, disse, é de tal transcendência para a OTAN, que sua "transmissão aos russos por Ludwig cai dentro da categoria de traição".

Os outros três condenados e suas penas são: o ex-suboficial naval Fritz Briesemeister, a 4 anos de trabalhos forçados; o agente de seguros Werner Jaeger, a três meses de prisão, e a espôsa de Jaeger, Hanni, a 18 meses de reclusão.

Originalmente Ludwig havia sido acusado de transmitir segredos militares ocidentais aos russos quando se achava em uma estação de instrução naval na cidade norte-americana de Pensacola. A referida base da OTAN se acha em Lossiemouth, Escócia.

A Côrte concluiu que a acusação de espionagem nos Estados Unidos não podia ser demonstrada satisfatòriamente e ditou sentença tendo por base a confissão do acusado de haver praticado a espionagem contra o Ocidente na Base Lossiemouth. (UPI)

Incêndio em Nova-Jersey na campanha antijudaica

BERLIM, 31 — O monumento erigido em Berlim Ocidental à memória das vítimas dos nazistas se encontrava hoje cheio de boletins com lemas anti-semitas e de tendência neo-nazista.

Os boletins foram retirados do Monumento poucas horas antes que o presidente da República, sr. Heirich Luebke, deveria colocar uma coroa de flôres em homenagem aos judeus imolados pelo regime de Adolf Hitler.

Os boletins apresentavam cruzes gamadas e dizeres como êstes: — "Fora, os judeus" e "Alemanha, desperta". (UPI).

INCÊNDIO EM NOVA JERSEY

NOVA YORK, 1 — Informam de Fair Lawn, no Estado de Nova Jersey:

"Um incêndio causado por elementos anti-semitas, declarou-se ontem à noite em uma escola elementar.

Após quinze minutos de luta, os bombeiros conseguiram dominar o sinistro.

As paredes das salas de aula ficaram muito avariadas e estavam cobertas de "swastikas", de estrêlas judaicas de David e de têrmos obscuros". (FP).

O ATENTADO EM KANSAS CITY

KANSAS CITY, 1 — A polícia continua a procurar ativamente os autores do atentado à bomba, de quinta-feira à noite, contra a Sinagoga Kehilath Israel, de Kansas City.

Onze dos jovens interrogados fazem parte de dois grupos intitulados "Partido Nacional-Socialista dos Operários Alemães" e "Clube da Juventude Nórdica do Reich" organizados em dois liceus de Kansas City.

Dois rapazes presos confessaram haver pintado cruzes gamadas nas paredes de sinagogas. O atentado contra a sinagoga Kehilath Israel não causou vítimas, mas quebrou 51 janelas. (FP).

CONDENADOS

BONN, 1 (FP) — Dois jovens desempregados que na noite de 22 de janeiro revolveram as pedras dos túmulos do cemitério judeu de Wilnelmshaven foram condenados, um a um ano e dez meses e outro a um ano e oito meses. Além disso, serão privados de seus direitos cívicos durante três anos.

Por outro lado, em Badk assigne um comerciante foi condenado a três meses de prisão por ter insultado e ameaçado consumidores judeus num café. (FP).

MACARTHUR HOSPITALIZADO

NOVA YORK, 31 — O general Douglas MacArthur, que completou 80 anos de idade têrça-feira última, se acha em estado melindroso padecendo de uma complicação nas vias urinárias, segundo se informou ontem aqui.

Porém um boletim médico expedido pelo dr. George W. Slaughter dizia que, embora o estado do general seja grave, não se trata de um caso crítico.

MacArthur ingressou anteontem no Hospital Lenox Hill para submeter-se a um minucioso exame médico. Durante sua festa de aniversário pareceu sentir-se bem e estava de muito bom humor, porém ao que parece adoeceu logo depois.

Pelo momento não se considera necessária imediatamente uma intervenção cirúrgica, de acôrdo com o dr. Slaughter.

NOVA YORK, 1 — Informou-se que o general Douglas MacArthur, hospitalizado há 3 dias, melhorou um pouco mas deverá permanecer no Lenox Hill Hospital uma duas semanas.

MacArthur disse ontem se sentir mais forte. (UPI)

Lopes Mateos cancela sua viagem à Bolívia

ARICA, 31 — O presidente Adolfo Lopez Mateos, do México, chegou a Arica às 13h e 45m de ontem depois de um infrutífero intento de aterrar em La Paz.

O avião do presidente mexicano partiu de Santiago às 7h. e 35m. com destino à capital boliviana, porém depois de 6 horas e 10 minutos de vôo, aterrou nesta cidade do extremo-norte do Chile, sem chegar a La Paz, devido ao mau tempo.

No aeroporto de Chaculuta, o presidente foi recebido pelo governador interino de Arica, Norman Cruz, e pelas autoridades civis e militares da cidade. (U.P.I.)

ARICA, Chile, 31 — O presidente do México, Adolpo Lopez Mateos, decidiu à primeira hora da noite passada viajar por via férrea, utilizando-se de uma automotriz, rumo a La Paz. Entretanto, à última hora desistiu dêsse propósito.

Lopez Mateos partirá de avião para a capital boliviana às nove horas da manhã de hoje. (U.P.I.)

LA PAZ, 31 — Os jornalistas mexicanos e estrangeiros que acompanharam a "tournée" do presidente Lopez Mateos partiram na tarde de ontem, com destino a Lima, em avião especialmente fretado.

Êsses jornalistas aguardarão na capital peruana a comitiva presidencial que deverá chegar a Lima hoje, ao meio-dia. (F.P.)

LIMA, 1 — O presidente do México, sr. Adolfo Lopez Mateos, chegou a esta capital, procedente de Arica, Chile, onde pernoitará, às 11,30 de hoje, viajando de avião.

O visitante foi recebido pelo presidente peruano, sr. Manuel Prado, outras autoridades e público. (U.P.I.)

LA PAZ, 1 — (Por Milton Carr, da U.P.I.) — Apesar da decisão do presidente do México, Adolfo Lopez Mateos de renunciar à visita a esta capital ter sido atribuída ao mau tempo, o povo boliviano, bastante desiludido, dificilmente irá compreendê-la tendo em vista o fato do sol brilhar em La Paz durante quase tôda a tarde de ontem.

Lopez Mateos, que deverá estar de volta ao México em 4 de fevereiro próximo, depois de visitar o Peru, chegará hoje a Lima procedente de Arica.

Na manhã de ontem, pelo segundo dia consecutivo, o presidente Hernan Siles Zuazo e seu gabinete, compareceram ao aeroporto para receber o ilustre visitante, mas êste não veio, mais uma vez.

Anteontem, Lopez Mateos sobrevoou o aeroporto de La Paz, mas não pôde aterrar por falta de visibilidade, pelo que seu avião foi obrigado a se dirigir para o aeroporto chileno de Arica, onde o chefe de Estado mexicano passou a noite.

Apesar de Lopez Mateos ter anunciado sua chegada a La Paz na manhã de ontem, o avião não pôde fazer a viagem em virtude do mau tempo reinante nos Andes, entre Arica e La Paz.

Siles Suazo esperou ontem no aeroporto cêrca de 45 minutos antes de ser informado que Lopez Mateos cancelara definitivamente sua visita a La Paz.

Siles Suazo declarou que o povo boliviano se sentia, naturalmente, desiludido ante o fato de não poder Lopez Mateos visitar La Paz, mas acrescentou que esperava pudesse fazê-lo em alguma outra oportunidade.

O secretário de Lopez Mateos, Humberto Rogro, declarou que o presidente do México iria incluir a Bolívia em seu itinerário, na viagem que pensa fazer ao Equador e Colômbia no fim do ano em curso.

Enquanto isso, as autoridades bolivianas ficaram com uma chave de ouro sem usar, um almôço para 450 pessoas e uma conta de 200 milhões de bolivianos.

A chave de ouro maciço, com cêrca de 12 centímetros, simbolizando a chave da cidade, foi confeccionada especialmente para o presidente Lopez Mateos.

LA PAZ, 31 — O ministro das Relações Exteriores, Walter Guevara e o embaixador mexicano, Jesus Reyes Ruiz, estiveram esperando durante 4 horas no aeroporto desta cidade notícias sôbre a chegada do presidente do México, Adolfo Lopez Mateos, cujo avião teve que regressar ao Chile por causa do mau tempo.

Na sala de espera do aeroporto estiveram esperando Lopez Mateos, o presidente da Bolívia, Herman Siles Zuazo e todo seu gabinete.

Também se achava presente o chefe da Central Operária Boliviana (COB), Juan Lechin, que falava amistosamente com os embaixadores do Peru, Pedro Ugarteche e do México no Peru, que chegou a esta capital para acompanhar Lopez Mateos a Lima.

Devido ao mau tempo, o avião presidencial não pôde aterrar no aeroporto internacional de La Paz e mudou seu rumo para Arica, onde aterrou. Assim, a chegada do ilustre visitante a esta capital sòmente se verificará hoje. (U.P.I.)

Exito russo no segundo foguete sôbre o Pacífico

MOSCOU, 1 — A União Soviética anunciou hoje seu segundo êxito no lançamento de foguetes no Pacífico e o término das provas, deixando de pé a interrogação sôbre se o próximo passo será Marte ou Vênus.

O comunicado oficial diz que o segundo "superfoguete" foi lançado com êxito no Pacífico ontem à noite, e que a U.R.S.S. completou sua série de provas com tais projéteis na região do Pacífico. A primeira notícia oficial destas provas dizia que elas se "desenrolariam dentro do programa para produzir um foguete balístico multifásico mais poderoso para colocar em órbita satélites artificiais pesados e para realizar novos vôos espaciais até os planêtas do sistema solar". (UPI).

VISTO O FOGUETE

WASHINGTON, 1 — A tripulação de um avião naval dos EUA avistou ontem um objeto, que parecia ser um projétil-foguete, na ocasião em que caía no perímetro do Pacífico demarcado pela União Soviética para suas experiências com balísticos de grande alcance.

Ao fazer a comunicação, o Departamento da Defesa disse que era de se presumir que a União Soviética tenha disparado outro foguete de grande alcance.

O avião naval norte-americano voava em missão rotineira de patrulha quando a tripulação avistou um objeto que entrava na atmosfera da Terra para em seguida cair no oceano.

Segundo informou a União Soviética, o foguete foi lançado ao espaço nas imediações do Mar de Aral e caiu a dois quilômetros apenas do ponto escolhido como alvo. Sua velocidade teria sido de 25.500 quilômetros por hora.

O perímetro demarcado pela União Soviética no Oceano Pacífico para as experiências, acha-se equidistante entre as Ilhas Havai e Gilbert. Moscou não informou quantos foguetes tenciona lançar naquele local, mas advertiu que deveria ser evitada navegação naquela região entre 15 de janeiro e 15 de fevereiro dêste ano. (UPI).

Operação armada se ONU não resolver conflito: Ben Gurion

JERUSALÉM, 1º — O primeiro-ministro David Ben-Gurion ameaçou hoje, no Parlamento, empreender uma nova operação militar na zona desmilitarizada da fronteira sírio-israelense, caso as autoridades da ONU não consigam por fim às incursões sírias em território de seu país. Tanto em Jerusalém como em Damasco, as autoridades superiores israelenses e sírias reuniram-se apressadamente para examinar os recentes e graves choques nos últimos seis dias de tensão na fronteira ao sul do mar da Galiléia.

A advertência de Ben-Gurion no Parlamento seguiu-se a um combate aéreo sírio-israelense ocorrido hoje e a um tiroteio na zona fronteiriça de Tawfik.

Israel, disse Ben-Gurion, reconhece o direito dos agricultores de entrar na zona desmilitarizada, porém não os soldados sírios, acrescentando que os soldados israelenses encontraram uniformes militares e roupas civis sírias em Tawfik.

Israel, segundo se informa, apresentou queixa à Comissão de Armistício da ONU contra a suposta ocupação de Tawfik pelos sírios, porém Albert Grand, funcionário da ONU, declarou que não recebeu nenhuma reclamação de Israel. De qualquer maneira, disse, a ONU não faz investigações na zona desmilitarizada.

A situação, porém, voltou à calma na região. (U.P.I.).

FOGO

DAMASCO, 1º — Quatro aviões israelenses, que hoje de manhã haviam sobrevoado o espaço aéreo sírio, foram atacados por 4 aparelhos árabes anunciou um porta-voz do 1º Exército Arabe.

Segundo o porta-voz, dois dos aviões israelenses foram atingidos pelo fogo dos seus adversários e um dêles abateu-se em território israelenses. (F.P.).

MORTOS

TEL AVIV, 1º — Três soldados israelenses foram mortos e sete feridos durante a fuzilaria que se verificou ontem na fronteira síria — anunciou um porta-voz do Exército. (F.P.).

ISRAELENSE EXPULSO

VARSÓVIA, 1º — O govêrno comunista polonês ordenou a um membro da embaixada de Israel em Varsóvia que abandone imediatamente o país. O cidadão israelense expulso chama-se Israel Sohar.

A fonte autorizada que deu a notícia se recusou a dar maiores detalhes. (U.P.I.).

EM LIBERDADE JOVENS NICARAGUANOS

HAVANA, 1 — O juiz de Guane pôs em liberdade os 19 jovens nicaraguanos detidos na semana passada na praia de Punta Colorado, próximo do Cabo San Antonio, quando iam abordar uma lancha que os levaria à Nicarágua para combater — segundo disseram — o regime de seu país. (UPI).

Recepcionado em Calcutá o marechal Voroshilov

CALCUTA, 1 — Aproximadamente meio milhão de pessoas recepcionou o presidente da União Soviética, marechal Klementi Voroshilov, ao chegar, êste, hoje, a esta cidade, na última etapa de sua viagem pela Índia.

As boas-vindas, contudo, não foram, nem de longe, tão calorosas ou tumultuosas como a que Calcutá ofereceu ao líder soviético Nikita Kruchev quando êste aqui estêve, cinco anos atrás, com o então primeiro ministro Nikolai Bulganin.

Ao longo do trajeto de doze quilômetros entre o aeroporto e a sede do govêrno, a multidão saudou Voroshilov com gritos de "indianos e russos são irmãos".

Voroshilov chegou procedente de Madras, para permanecer aqui dois dias, antes de seguir viagem para o Nepal. Em sua comitiva figuram o primeiro vice-presidente do Conselho de Ministros, F. R. Kozlov, e a sra. Katerina A. Furtseva, a única mulher integrante do Presidium do Partido Comunista Soviético. (UPI)

MIKOYAN IRA' A HAVANA

MOSCOU, 1 — O primeiro vice-presidente do Conselho de Ministros da União Soviética, Anastas Mikoyan, irá a Havana em princípios de fevereiro próximo.

O govêrno de Cuba — acrescentou a agência — convidou Mikoyan para inaugurar a exposição sôbre os adiantamentos científicos, técnicos e culturais da União Soviética.

Mikoyan estêve há tempos em Nova York para inaugurar uma exposição do mesmo tipo. (UPI)

SANTIAGO DO CHILE, 1 — Um comunicado conjunto soviético-chileno dado ontem a conhecer nesta Capital pelo Ministério das Relações Exteriores diz que "existem possibilidades comerciais atuais e futuras" para que os exportadores e importadores chilenos possam negociar com as entidades de importação e exportação da União Soviética.

O comunicado faz um resumo das atividades da delegação comercial chilena presidida por Domingo Arteada, presidente da Confederação de Produção e Comércio do Chile, delegação que estêve recentemente na Rússia. (UPI)

S. PAULO
PELO SUPER CONVAIR
Pressurização perfeita
Refrigeração perfeita
Reserva antecipada
Só aviões novos, de fábrica
Muito mais...
pelo preço das demais!
na Super-Ponte
REAL
37593

SEMP RÁDIO E TELEVISÃO
SEMP AI BELMOR
ASSISTÊNCIA TÉCNICA
dentro e fora de garantia
FONE: 52-6419

NOVO SERVIÇO DE TELETIPO LIGA DIRETAMENTE SEU ESCRITÓRIO A 36 PAÍSES
VIA RADIOBRÁS
SERVIÇO INTERNACIONAL

Separatismo nordestino

A história econômica do Nordeste está cheia de altos e baixos. Povoou-se ràpidamente. Enriqueceu com o açúcar da zona da Mata, a zona úmida. A zona semiárida e a subúmida tinham muito gado e bastante algodão. O Nordeste foi, por algumas décadas, a região mais evoluída e rica do Brasil. E era a mais densamente povoada.

As minas de ouro e diamante e depois o café deram ao Sul e ao Leste uma evolução acelerada. O gado provocou o povoamento do extremo Sul, e contribuiu para o povoamento do Centro-Oeste. O Nordeste foi ultrapassado, mas continuou numa situação econômica aceitável. No fim do século passado e no começo dêste, a borracha permitiu a exploração e a rápida ocupação da Amazônia. Foi um movimento comparável ao dos bandeirantes. A conjuntura nordestina foi favorecida indiretamente pela borracha. Vendia carne, queijo e farinha de mandioca para a enriquecida Amazônia. Os preços do açúcar e do algodão eram compensadores. As florestas cobriam as serras e as tornavam mais úmidas e mais férteis. O Nordeste não fazia papel feio.

A população adensou-se. Ultrapassou as possibilidades da atual economia nordestina. O algodão e o açúcar se desvalorizaram. O desaparecimento quase total das florestas e das caatingas arbóreas agravou as conseqüências das estiadas. A industrialização acelerou o progresso do Sul e do Leste. Os imigrantes, chegados aos milhões, mais de cinco milhões, e acumulados quase totalmente no Sul e no Leste, contribuíram para o desbravamento de novas terras, o surgimento de novas atividades, o celeramento do progresso e do povoamento. E as sêcas amiudavam no Nordeste.

Hoje, a conjuntura econômica do Nordeste é muito ruim. Os índices econômicos são baixíssimos. São tão baixos que contribuem para baixar fortemente os índices brasileiros. Sem o Nordeste, os índices econômicos brasileiros são muito bons. São apresentáveis. O Brasil é um país desenvolvido. Com o Nordeste, os índices brasileiros baixam muito. O Brasil passa a subdesenvolvido.

A derrocada econômica do Nordeste deve-se a causas nordestinas. A maior delas, a mais importante, é a semiaridez da maior parte do seu território. Quando as chuvas não faltam, vive-se regularmente. As sêcas arruinam a economia de dezenas de milhares de fazendeiros e provocam o desemprêgo e o êxodo. As terras da zona úmida são mal cultivadas e estão empobrecidas. A indústria é escassa. Falta o imigrante europeu nas devidas quantidades. O feudalismo domina a agricultura. Os métodos geralmente empregados na agricultura e na pecuária são atrasadíssimos. O homem, e o homem nordestino, têm mais culpa do que a natureza. Em tôda a parte, a natureza precisa ser humanizada. Foi assim na Europa. Comparem a Gália de César com a França atual. Foi assim nos Estados Unidos. Foi assim no Sul do Brasil, principalmente em São Paulo.

O nordestino não compreendeu o Nordeste e não soube humanizá-lo. Instalou na região semiárida uma agricultura de região úmida. Consegue funcionar nos anos pluviosamente favoráveis. Entra em colapso nos anos pouco chuvosos. Não soube aproveitar devidamente a faixa úmida. Tôdas as províncias nordestinas têm faixa úmida. Desde o Ceará. Não se preocupou e absolutamente não se preocupa com o contrôle das erosões. Não soube atrair técnicos e capitais e desenvolver a indústria. Não soube instalar uma indústria pesqueira moderna. Não há sêca no mar. Não soube criar uma mineração eficiente. Os governos das províncias em regra não têm programas. Não planejam. Não pensam em solucionar por conta própria um só dos problemas. Limitam-se a pagar os funcionários públicos e a telegrafar para o govêrno da República a propósito de tudo e de coisa nenhuma. Êste é o responsável pelo bom e pelo mau tempo. Êles não têm nenhuma responsabilidade. Falo em tese. Naturalmente há exceções. A Paraíba, por exemplo, é mais evoluída do que alguns vizinhos. Vive-se melhor na Paraíba do que até mesmo em Pernambuco. E tem tido bons administradores. Cito Gratuliano de Brito, Argemiro de Figueiredo, Rua Carneiro, José Américo, Pedro Gondim. Houve outros. Não os conheci.

Sou da região semiárida. E pertenço a uma família que há dois séculos cria gado na ribeira do Acaraú. Ainda de calças curtas senti o problema das sêcas. Estudo-o desde a minha querida Escola Superior de Agricultura "Luiz de Queiroz", em Piracicaba. Trabalhei décadas no Nordeste. Estudei. Viajei. Experimentei. Estou absolutamente certo que a natureza nordestina poderá ser humanizada. O Nordeste poderá tornar-se, tornar-se-á um dia, agricolamente muito rico e próspero. Mesmo na região semiárida. E não estou contando muito com a irrigação. Esta sempre será complementar. As condições nordestinas em regra não facilitam a irrigação. Mas a zona úmida é ampla e há muito o que aproveitar. E a lavoura sêca solucionará, em sua quase totalidade, o problema agropecuário da região semiárida. Os pastos arbóreos xerófilos, as culturas xerófilas, o cooperativismo solucionarão o problema. Tècnicamente o problema está solucionado. Falta aplicar a técnica da devida escala.

E não há separatismo nordestino. Nunca houve. Nunca haverá. Somos desesperadamente brasileiros. Na união do Brasil está a grandeza e a felicidade de todos nós. Unamo-nos para solucionar os problemas nordestinos. Têm solução. Estão sendo lentamente solucionados. E não apelemos apenas para o govêrno da República. Os governos das províncias e dos municípios também têm obrigações. Também podem fazer alguma coisa. Podem, aliás, fazer muitíssimo. Se quiserem e souberem fazer E há a iniciativa privada. Também apelemos para ela. E apelemos para o Banco do Nordeste e a Carteira de Crédito Agrícola e Industrial do Banco do Brasil. Ensinemos, para começar, o nordestino a viver bem no Nordeste.

Pimentel Gomes

Campanha do bispo de Petrópolis: três milhões e meio em seis dias

A campanha do bispo de Petrópolis que visa obter recursos para a construção da tôrre da Catedral, de um asilo para a velhice desamparada e ampliação das faculdades católicas da cidade fêz sábado uma semana de andamento. Fôra inaugurada dia 24 de janeiro com uma solenidade no hotel Quitandinha.

Uma recepção na casa de campo do sr. José Willensens, em Carangola assinalou a continuação da campanha e a primeira prestação de contas das contribuições obtidas.

D. Manuel Cintra, agradecendo a colaboração de seus diocesanos, confessou sua surprêsa ao ser anunciado o total das contribuições de apenas uma semana. "Na realidade, embora confiássemos plenamente em nosso rebanho, não esperávamos que uma campanha que mal se iniciou, obtivesse tal sucesso", afirmou Sua Excelência. E concluiu agradecendo ao casal José Willemsens pela recepção e convidando os presentes para a próxima recepção que será oferecida pelo "Grande Paterno" Márcio Mello Franco na residência do sr. José Nabuco, Rua Ipiranga, 544, domingo próximo, em Petrópolis.

DONATIVOS

Com a primeira prestação de contas feita ontem na residência do Casal José Willemsens, atinge a Cr$ 3.428.580,000 total de donativos já arrecadados pela Campanha da Fé, Cultura e Assistência. Dêsse total, destacam-se os donativos dos "Grandes Patronos" Jorge Ferreira Machado e senhora, Arthur de Sá Earp Neto e senhora, Petrônio de Almeida Magalhães e senhora, Mário de Medeiros Pinheiro e senhora e Márcio de Mello Franco Alves e senhora.

Mais de cinco mil cartas já foram enviadas pela secretaria da Campanha da Fé, Cultura e Assistência, que tem um cadastro com o nome de 5.593 pessoas.

PRESENTES

A recepção na residência do casal José Willemsens, compareceram autoridades civis e eclesiásticas de Petrópolis, entre as quais o Bispo Dom Manuel Cintra, a condessa Pereira Carneiro, o sr. Nelson de Sá Earp Neto, prefeito de Petrópolis, o desembargador Aloísio Teixeira, monsenhor Francisco Gentil, cônego Gilberto Ferreira de Souza.

Compareceram ainda os srs. Arthur de Sá Earp e senhora, Jorge Ferreira Machado e senhora, Mário de Medeiros Pinheiro e senhora, Petrônio de Almeida Magalhães e senhora, Alberto Ferreira da Costa e senhora, Ari Almeida Silva e senhora, Emmanuelle De Carolis e senhora, Jorge Estebenet Santos e senhora, José Américo Velloso e senhora, José Devenuto Vieira de Carvalho e senhora, José Gabriel da Silva Carvalho e senhora, Luís Severiano Ribeiro Júnior e senhora, Manoel Martins Júnior e senhora, Octávio Willemsens e senhora, Plácido Antônio da Rocha Miranda e senhora, Sávio Cotta Almeida Gama e senhora, Tarquínio Duarte da Silveira e senhora, Torino Mora e senhora, Celso Rocha Miranda e senhora, Eurico Raja Gabaglia e senhora, e Jaime Justo da Silva e senhora.

Preços razoáveis na inauguração do Mercado (2) Livre do Produtor

Com preços razoáveis e muita mercadoria de bom aspecto, foi inaugurado ontem pelo presidente da República o Mercado Livre do Produtor do Conselho Coordenador do Abastecimento (nº 2), na Av. Presidente Vargas esquina da Praça Duque de Caxias, junto à estação de D. Pedro II.

Depois de guardar uma manga que lhe foi oferecida pelo dono de um boxe de frutas, o sr. Juscelino Kubitschek, percorreu o pavilhão varejista e foi discursar na parte assobradada de onde se descortina todo êsse pavilhão, o qual estava lotado pelo público.

CRISE GERAL

O presidente da República chegou ao mercado às 8,45 hs. acompanhado de sua espôsa e filhas; dos chefes dos gabinetes civil e militar; do prefeito Sá Freire Alvim e do cel. Danilo da Cunha Nunes, secretário-geral do CCA. D. Sara Kubitschek descerrou a placa comemorativa, dando início à solenidade. Logo depois o cel. Danilo Nunes falou aos presentes, dizendo inicialmente que se o ano de 1959 ofereceu dificuldades no setor do abastecimento no Brasil, também outros grandes países tiveram nesse ano idênticas crises. Mas, acentuou que, o govêrno brasileiro não se descuidou e procurou soluções que em muitos dêsses países não se verificaram. Disse que não estava ali para falar das dificuldades de outros povos e tampouco o povo brasileiro disso se vangloria, mas sim vê o que o govêrno Kubitschek está fazendo para resolver o nosso problema. Falou o cel. Danilo que o CCA estava ali prestando contas de suas realizações e também do progresso do país no setor da industrialização. Discorreu sôbre a situação mundial, onde frisou que os países considerados grandes sòmente se libertaram das dificuldades quando incrementaram a industrialização. Ao referir-se ao mercado que entregava ao público, o cel. Danilo Nunes lembrou que com outros dois (já inaugurados), aquêle mercado poderia atender a 600 mil pessoas por dia.

FALA O PRESIDENTE

Falou em seguida o sr. Juscelino Kubitschek. Disse que vi-

(Continua na 8.ª página)

J. K. acena para o público
Mercado inaugurado

Salva no mar deu medalha e troféu ao patrulheiro

Com bronze e medalha de prata d. Maria Horta Barbosa homenageou na manhã de ontem, na sede do Serviço de Salvamento, o patrulheiro de praia Giro Gimenes Ferreira que, no dia 1.º de janeiro último, na Gruta da Imprensa, foi o seu salvador, arrebatando-a do mar, já semidesfalecida.

VALOR NOVO

Gimenes já pode ser considerado um dos novos valores do SS. Não obstante estar integrado no serviço há apenas 8 meses, êsse salvamento que praticou o qualifica como tal. É que Gimenes naquele dia não estava de serviço. Mas aos gritos de d. Maria e seus gestos desesperados, não vacilou e atirando-se ao mar foi buscá-la já quase sucumbindo nas águas, depois de luta dramática em mar agitado. Êsse gesto de desprendimento demonstrou o grande senso de responsabilidade do novo patrulheiro, bem como o seu devotamento à vida do próximo.

TAMBÉM O SS

A cerimônia efetuou-se no Pôsto do Lido e teve a presidi-la o sr. Durval Viana, chefe do SS. Foi simples na sua composição e grande no seu significado. D. Maria, emocionada, fêz entrega dos troféus ao patrulheiro Gimenes que também ficou emocionado. O sr. Durval Viana enalteceu o feito do seu novo comandado e lembrou aos demais a necessidade de ser êle imitado, embora os homens do SS a cada dia pratiquem êsses atos. Terminada essa parte o professor Aranha, muito conhecido e estimado no SS fêz entrega ao sr. Durval Viana de uma placa de prata, como homenagem ao Serviço de Salvamento.

JUIZ EM DUAS VARAS DA FAZENDA PÚBLICA

Desde ontem, o juiz Wellington Moreira Pimentel está exercendo, cumulativamente, as funções de magistrado da 3.ª e 4.ª Varas da Fazenda Pública, do 1.º e 2.º Ofícios, em substituição, respectivamente, aos juízes Marcelo Santiago Costa e João José Queiroz.

Dólares para importação de tratores agrícolas

A Comissão de Mecanização da Agricultura tornou público que o Conselho da Superintendência da Moeda e do Crédito atribuiu uma verba de oito milhões de dólares, em moedas conversíveis, para importação, por firmas idôneas, de tratores agrícolas no primeiro semestre do corrente ano, dentro do plano instituído pelo Decreto 40.260, de 1/11/1956. As importações deverão estar amparadas por financiamento total no exterior, com período de carência de três anos. Decidiu a Comissão estabelecer o prazo improrrogável de trinta dias, a partir de 29 de janeiro passado, para apresentação de documentos, devidamente autenticados no país de origem, que comprovem a obtenção, junto aos fabricantes-financiadores, dos necessários financiamentos. Além disso, fixou o prazo de trinta dias para que tôdas as firmas interessadas comprovem a totalidade das vendas de máquinas agrícolas anteriormente importadas com amparo no citado Decreto 40.260 e forneçam a composição dos respectivos preços de venda aos agricultores, juntando a documentação hábil. Uma vez autorizadas, as importações deverão ter o licenciamento e demais providências ultimados até 30 de junho do corrente ano.

As importações serão realizadas com tratamento cambial favorecido (custo de câmbio para o govêrno), podendo os juros dos financiamentos estrangeiros ser remetidos em parcelas semestrais, sempre contados a partir das datas de embarque.

POSSE DO SUPERINTENDENTE DO PLANO DE VALORIZAÇÃO

No cargo de superintendente do Plano de Valorização Econômica da Região da Fronteira Sudoeste será empossado, amanhã, às 11 hs., o sr. Waldemar Borges, nomeado por ato do presidente da República.

A posse se dará perante o ministro da Justiça, no gabinete dêste.

VEREADOR QUER REINTEGRAÇÃO DE TERRITÓRIOS FLUMINENSES

Um requerimento de autoria do vereador Salles Neto entregue ontem à Mesa da Câmara, reivindica para o Distrito Federal os territórios dos municípios fluminenses de Nova Iguaçu, São João de Meriti, Nilópolis e Caxias, antigas províncias que, segundo afirma, integravam o antigo Município Neutro com o atual território da Capital da República.

O representante udenista salienta no documento que a Câmara oficie ao prefeito Sá Freire Alvim, solicitando providências urgentes, tais como: "1 — Reconhecimento oficial dos territórios que constituem os atuais municípios de Nova Iguaçu, Meriti, Nilópolis e Caxias, como desmembrados do Distrito Federal; 2 — Adoção imediata de medidas destinadas a reivindicar a reintegração daqueles territórios ou a sui indenização pela desmembramento."

"JORNAL DE LETRAS" CIRCULARÁ HOJE

Estará hoje nas bancas o número do "Jornal de Letras" correspondente à sua primeira edição de 1960, com vasto e selecionado elenco de colaboradores, assinando matéria original e exclusiva. Um sugestivo e completo balanço das atividades literárias e artísticas em 1959 será publicado, a cargo de especialistas na análise das realizações brasileiras e internacionais no campo da pintura, da música, do cinema, do livro e do teatro. Serão consagrados estudos à personalidade e à obra de Lúcia Miguel Pereira, Octávio Tarquínio de Sousa e Alberto Camus, escritores desaparecidos, em condições trágicas, nos últimos dias do ano passado. "Jornal de Letras", em sua nova fase, está sob a direção do dr. Elysio Condé.

GRANDE FIGURA HUMANA

Na qualidade de repórter, acompanhei de perto os primeiros passos de Oswaldo Aranha à frente da organização do govêrno discricionário.

Poderá parecer paradoxal uma tal organização, pois a expressão "discricionário" afasta qualquer sentido de ordem. Quer dizer "sem restrições", "sem condições", "arbitrário", etc. Mas Getúlio e os seus conselheiros ainda assim queriam pelo menos que houvesse uma aparência de coisa organizada. Afinal, o Brasil era uma nação, que precisava ver reconhecido o seu novo estado de coisas pelas outras nações. E assim veio a primeira lei baixada pelo chefe do govêrno, creio que redigida por mestre Levy Carneiro.

Oswaldo, ministro da Justiça, passou a executá-la. Lembro-me bem das primeiras dificuldades surgidas e que o levaram a se pronunciar várias vêzes diferentemente sôbre a expressão "direito adquirido", até que se chegou a um entendimento razoável, segundo o qual não poderia haver "direito adquirido" contra a revolução. Depois, ficou sendo "contra a nação" e nesses têrmos se procedeu. O fato é que muitos "direitos adquiridos", segundo a fórmula clássica, sofreram restrições, o que de resto era natural, pois havíamos passado por uma radical transformação política e administrativa, numa guinada de cem graus, como se diz hoje. Oswaldo, de quem tanto teria o que contar, era o intérprete e o executor da lei, cujas modificações se sucediam à medida das necessidades, para satisfação do "espírito revolucionário", expressão ouvida amiúde porém nunca suficientemente esclarecida.

Naqueles primeiros tempos do govêrno de fato, o gabinete de Oswaldo era um verdadeiro fervet opus. O trabalho ia pela noite adentro e êle, como um Deus jovem, belo e glorioso, dominava o ambiente, sendo o primeiro a chegar e o último a sair.

Simultâneamente, tinha que atender aos numerosos casos de tôda ordem surgidos a cada passo. Comigo mesmo ocorreu um dêsses casos. O nosso saudoso chefe Edmundo Bittencourt chamou-me certa manhã e me incumbiu de apurar informação que lhe chegara relacionada com Arthur Bernardes. "Procure o Aranha em meu nome — ordenou-me — e apure isso já."

Corri imediatamente ao Ministério da Justiça para me entender com Oswaldo. Um capitão, seu ajudante-de-ordem, tentou interceptar a minha entrada. Expliquei-lhe que era assunto urgente. O capitão não cedeu. Resolvi, então, forçar a passagem para a sala do ministro, atracando-me com o militar. Rolamos alguns minutos pelos tapêtes. Oswaldo, atraído pelo barulho, veio ao local, e, tranqüilamente, com o seu cigarro no bico, começou a contar os pontos... Em seguida, apartou-nos e eu pude desempenhar a missão.

Deu-me tôdas as informações. Corri a transmiti-las a Edmundo, contando-lhe depois o que se havia passado. O nosso prezado chefe deu-se por satisfeito. Quanto à briga com o capitão, aplaudiu-a, autorizando-me a narrar o "entrevero" no noticiário.

Estava eu caprichando na narrativa quando Oswaldo entrou na redação, para pedir que desse o episódio por encerrado.

Como lhe dissesse que não podia fazê-lo sem autorização de Edmundo, dali mesmo o simpático gaúcho falou pelo telefone com o sempre lembrado fundador desta casa, que lhe respondeu fidalgamente não depender dêle, mas de mim.

É claro que atendi ao pedido de Oswaldo, de quem era admirador e de quem, com o passar dos anos, tornei-me amigo fiel nos bons e nos maus momentos de sua extraordinária vida. Tenho na minha arca algumas cartas de seu próprio punho, que atestam essa afeição.

Foi uma pena a morte dêsse grande brasileiro, realmente uma figura humana como poucas.

All Right

CUMPRIMENTO DE JULGADO DO TRIBUNAL DE CONTAS

Com o despacho "cumpra-se", o presidente Juscelino Kubitschek atendeu a exposição de motivos em que o Tribunal de Contas solicita sejam determinadas providências no sentido de que tenha cumprimentado o julgado em que aplica pena de suspensão ao presidente do Conselho Regional de Contabilidade da Paraíba, por não ter encaminhado a julgamento as contas do exercício de 1958.

OPERÁRIOS DOS FRIGORÍFICOS PEDEM AUMENTO DOS SALÁRIOS

Os trabalhadores das indústrias de carnes, derivados e frios iniciaram campanha para aumento dos salários. Pedem a majoração de 50% sôbre os ordenados atuais. No próximo dia 8 do corrente será realizada uma mesa-redonda no DNT entre os dirigentes do sindicato dos empregados e os empregadores para ser discutida a questão.

Matias Barbosa na "Lira do Xopotó"

Flagrante da visita feita pela Sociedade Musical Matiense Santa Cecília, à redação do "Correio da Manhã", horas antes de se exibir no programa da Rádio Nacional "Lira do Xopotó".

Sob aplausos de numerosa assistência, exibiu-se sábado na Rádio Nacional no programa "Lira de Xopotó", escrito e dirigido pelo radialista Paulo Roberto, a Sociedade Musical Matiense Santa Cecília, de Matias Barbosa (Estado de Minas Gerais). Antes do programa, a representação mineira esteve em visita à Redação do **Correio da Manhã**, ocasião em que executou dois números de autoria do maestro Francisco Clemente de Carvalho Prata.

VISITA

Viajando em ônibus especial, estêve no Rio sábado para tomar parte na "Lira do Xopotó" (Rádio Nacional), a simpática banda da cidade mineira de Matias Barbosa, "Sociedade Matiense Santa Cecília". Tão logo chegou a esta Capital, a delegação mineira estêve incorporada numa visita de cortesia ao **Correio da Manhã**, ocasião em que foi recebida pelo nosso diretor-presidente, dr. Paulo Bittencourt. Aqui fizeram uma pequena exibição executando dois números de autoria do seu maestro, agradando plenamente.

EXPECTATIVA

Após ligeiro lanche, a banda seguiu para a Rádio Nacional, onde às 20,30 horas, no auditório "Francisco Alves", fêz sua exibição, finda a qual recebeu muitos aplausos. Foram executados três números e no intervalo do primeiro para o segundo, o radialista Paulo Roberto, num gesto simpático, fêz entrega aos componentes da banda, das fotos tiradas em nosso jornal, solicitando dos presentes uma salva de palmas para o **Correio da Manhã**, após nos ter feito elogiosas referências. O programa "Lira do Xopotó", segundo apuramos, está com todos os sábados tomados até dezembro, o que bem demonstra o interêsse despertado em todo o Brasil, fazendo com que os rádiouvintes relembrem os bons momentos do passado ao som das célebres retretas.

HISTÓRICO

A Sociedade Matiense Santa Cecília foi fundada por João Celestino de Almeida Neto em novembro de 1957. Seus integrantes fazem parte da Congregação Mariana de Matias Barbosa e a banda é considerada de utilidade pública, funcionando também, como escola de música para adultos e crianças. Está inscrita desde julho para a "Lira do Xopotó" e espera retornar ao Rio em setembro, quando haverá um concurso entre 300 bandas no Maracanãzinho. Compõe-se de 22 figuras, inclusive o maestro Francisco Clemente de Carvalho Prata. Alguns dos seus figurantes não puderam vir ao Rio em virtude dos afazeres na cidade natal. Diversos representantes ilustres de Matias Barbosa prestigiaram a apresentação da banda nesta Capital, comparecendo ao auditório da Rádio Nacional e à visita à Redação do **Correio da Manhã**.

O EMBAIXADOR DITTMANN VIAJOU PARA A ALEMANHA

O embaixador alemão no Rio de Janeiro, sr. Herbert Dittmann, partiu, sexta-feira, via "Lufthansa", em viagem de serviço para a Alemanha. O sr. Dittmann permanecerá na República Federal durante algumas semanas, para consultas com o Ministério do Exterior, em Bonn, e com os círculos industriais e comerciais alemães, interessados no desenvolvimento das relações econômicas com o Brasil. O sr. Dittmann voltará ao Rio de Janeiro em meados de março.

Autorizada a aquisição de dois navios de passageiros

— "Aprovo o relatório da Comissão e autorizo, desde logo, a encomenda de duas unidades de procedência espanhola, a serem construídas nos Estaleiros do Sestão e Euskalduna, que são indiscutivelmente os de maior tradição", foi o despacho exarado pelo ministro Amaral Peixoto, da Viação, no processo para a compra de navios de passageiros para a Companhia Nacional de Navegação Costeira.

O ministro Amaral Peixoto determinou, ainda, que "havendo possibilidade de compra de 4 navios, ao invés de três, sem maior dispêndio nos primeiros anos, a Comissão acrescida de assistência técnica do engenheiro naval vice-almirante Rubens Viana Neiva, examine os elementos existentes no MVOP o que lhe serão submetidos".

Os estudos prosseguirão no sentido de examinar as propostas mais favoráveis para a aquisição de mais dois navios idênticos aos encomendados — capacidade para 550 passageiros.

Os navios que serão comprado têm o mesmo padrão de construção do São Roque e Cabo de São Vicente, espanhóis, construídos pelos citados estaleiros.

MANIFESTAÇÃO EM PORTUGAL

PÔRTO, 1 — Várias pessoas foram feridas, na tarde de domingo, quando a Polícia dispersou os manifestantes que se haviam reunido diante do cemitério do Prado do Repouso, nesta cidade, para comemorar o aniversário da primeira sublevação republicana de janeiro de 1891.

No transcurso da semana finda haviam sido distribuídos clandestinamente panfletos assinados pela oposição, convidando a população a se reunir no cemitério para homenagear a memória dos mártires daquela sublevação. As autoridades, entretanto, não permitiram a constituição de cortejo. Foram distribuídos então panfletos anônimos convidando a população a desrespeitar essa decisão e "a responder à violência com a violência caso necessário".

Na tarde de hoje centenas de pessoas se encaminharam para o cemitério de Prado do Repouso, onde logo se formou um cortejo que abrangia os líderes locais da oposição e numerosos advogados, médicos e conhecidos comerciantes. As portas do cemitério foram fechadas, nesse momento, enquanto chegavam reforços policiais armados de metralhadoras e granadas lagrimogênias. A multidão que não tivera tempo de penetrar no cemitério recebia ordem, por viatura de altofalantes, para evacuar as proximidades do local dentro de cinco minutos.

De seu lado, as pessoas que compunham o cortejo, depois de colocar flôres ao pé do monumento aos mortos, eram convidados a evacuar o cemitério pela porta principal. Registraram-se os choques à saída, por a Polícia queria que os manifestantes se dispersassem ràpidamente e as pessoas que se atrasavam eram um tanto maltratadas. Entre estas figurava o doutor Arlindo Vicente, antigo candidato da oposição às últimas eleições presidenciais, que teria sido ferido na cabeça.

Ao findar a tarde, estava restabelecida a calma na cidade (FP)

BENEDITO BARROS
E
Gustavo Philadelpho Azevedo
ADVOGADOS
Av. Almirant Barroso, nº. 72
5 andar — Tel. 42-6729
55885

HÉRNIA cura sem operação e repouso
PROCESSO AMERICANO (rápido e indolor)
Dr. Hamilton Gonçalves
Marcar Hora: Tels.: 52-0032 e 22-9005

VARIZES
Tratamento sem operação e sem injeções
Após longos estudos foi descoberto um ótimo remédio para tratamento das varizes (nas pernas). Use na dose de 3 colheres (das de chá) ao dia em água açucarada e fricione a pomada no local. As pernas readquirem seu estado normal e a beleza estética. USE DURANTE 3 MESES. Para hemorroidas (mamilos externos e internos) inclusive os que sangram usa-se a pomada no local e toma-se juntamente o liquido. Com este tratamento em pouco tempo poderão ser debelados tais males.
NAS FARMACIAS E DROGARIAS
HEMO-VIRTUS
POMADA E LIQUIDO

LIMPEZA DA PELE EM CASA
Agora em sua casa, num minuto apenas, antes de deitar-se faça a mais completa limpeza de pele com CRAVOSAN!
Penetrando profundamente nos poros Cravosan dissolve as impurezas e manchas da pele; remove pó, gorduras, e elimina rugas, cravos, sardas e espinhas. Cravosan - limpa - suaviza e amacia.
CRAVOSAN
remove a maquilagem
Fórmula original do Instituto de Beleza "Guillon" de Paris.
NAS FARMACIAS E PERFUMARIAS

CIGARROS
Continental
UMA
PREFERÊNCIA
NACIONAL
CIA. DE CIGARROS SOUZA CRUZ
R-1.487

I Exército não requisitou os navios da Companhia Costeira

O coronel Cassiano de Assis, chefe do Serviço de Embarques do Ministério da Guerra, a propósito da notícia divulgada de que por culpa da requisição de navios da Cia. Costeira por parte do I Exército cêrca de 500 civis tiveram suas passagens canceladas, revelou, ontem, ao **Correio da Manhã** que não foi o I Exército quem requisitou os navios daquela emprêsa para transportar oficiais designados para as Unidades sediadas no Norte e Nordeste. Nenhum órgão do Ministério da Guerra requisitou nenhum navio de nenhuma emprêsa. A notícia carece de fundamento.

— "A verdade é outra, completamente diferente. O ministério da Guerra possui reservas de 30 passagens em cada navio da Costeira e do Lóide Brasileiro, que, não raro, não são totalmente utilizadas. No momento, com o término dos cursos em diversas escolas do Exército, é que o Ministério da Guerra solicitou à Comissão de Marinha Mercante maior número de passagens."

ENGENHEIROS

— "A maioria dos oficiais do Exército — disse o coronel Cassiano de Assis — que necessitam viajar para o Nordeste e Norte do país tem prazo certo para seguir e também de se apresentar às unidades. São engenheiros recém-formados que vão servir nas Unidades do Exército para a construção de estradas de ferro, estradas de rodagem e construção dos açudes na região do Polígono das Sêcas. O nosso serviço pensava em utilizar o navio "Almirante Alexandrino", que possui capacidade para 515 passageiros. Entretanto êsse navio foi cedido ao Touring Club para uma viajem de Turismo ao Amazonas, zarpando do Rio com, apenas, 100 passageiros."

ROTINA

— "A requisição de passagens pelo Exército — disse ao **Correio da Manhã** o sr. Stênio Coelho, diretor da Cia. Costeira de Navegação, — é rotineira. Nada há de anormal. O que acontece é que sòmente a nossa Cia. possui, no momento, navios de transporte de passageiros na costa do Brasil.

"As requisições do Exército não são uma constante. Sòmente num período de dois meses é que há uma maior afluência de requisições daquele Ministério."

EMPLACAMENTO SÓ COM MULTA A PARTIR DE HOJE

Dos 120.000 veículos que o Serviço de Emplacamento espera atender êste ano, contra 113.362 do ano passado, nada menos de quarenta por cento estão sugeitos ao pagamento de pesada multa, que varia de 240 a 1.600 cruzeiros, de acôrdo com a categoria do automóvel" — disse ao **Correio da Manhã** o sr. Ary Torres Guimarães, delegado fiscal responsável pelo serviço.

Seu cálculo foi baseado no volume de automóveis licenciados êste sábado último, quando atingiu a .. 63.105, Todavia, disse ainda que possìvelmente elevado número de proprietários de veículos terham já pago as respectivas licenças, na repartição competente, mas não procuraram o Serviço de Emplacamento para a troca da plaqueta correspondente ao ano em curso, que é côr de rosa. O prazo estipulado entre o pagamento e troca da plaqueta é de 10 dias, estando os retardatários incursos nas posturas municipais, aos quais vem sendo aplicada a multa de 500 cruzeiros.

AUMENTO DO PREÇO DOS PNEUMÁTICOS

O sr. Hélio Machado, superintendnte da Confederação Nacional dos Transportes Terrestres, acaba de dirigir telegrama ao presidente da República em que se manifesta surpreendido com o recente aumento do preço dos pneus. Diz que êsse aumento atingiu consideràvelmente o transporte de carga e de passageiros e cujos reflexos incidirão sôbre o custo de vida.

O telegrama termina pedindo providências no sentido de que sejam impedidas novas altas que venham agravar ainda mais o custo de operação do transporte.

RECEPÇÃO POPULAR AO PRESIDENTE EISENHOWER

A Comissão encarregada de coordenar a recepção ao presidente Eisenhower, quando de sua chegada a esta Capital no dia 24 do corrente, está recebendo adesões de colégios, sindicatos, instituições desportivas, culturais e assistenciais e entidades de classe.

Os dirigentes de outras organizações que desejarem participar das homenagens, que se estenderão da Avenida Rio Branco à rua São Clemente poderão dirigir-se ao Secretário-Executivo da Comissão, sr. Alvaro Americano, no Palácio Guanabara.

AVICULTORES BENEFICIADOS PELA INSTRUÇÃO 192

De acôrdo com as declarações de representantes de produtores paulistas na Comissão Nacional de Avicultura, a instrução 192, da SUMOC, resulta benéfica para os interêsses avícolas nacionais. De acôrdo com a citada instrução, aves e ovos de reprodução, importados de granjas selecionadoras do exterior, poderão ser liquidados com o dólar adquirido no câmbio livre.

BANCO
Irmãos Guimarães
S. A.
Rio - São Paulo - Bahia - Pernambuco
Tôdas as operações bancárias
Inclusive CÂMBIO
ADMINISTRAÇÃO DE BENS
BIG faz bons amigos... com bons serviços!
11.429

Diante do Catete desfilaram na alegórica "Marcha do Adeus"

Em cima o presidente da República e sua espôsa, ladeados por convidados e dirigentes de associações carnavalescas, assistem à manifestação. Em baixo, aspectos do desfile, aparecendo em primeiro plano, os passistas de frevo e, a seguir, os sambistas do Salgueiro

Alcançou o êxito desejado a "manifestação espontânea", denominada "Marcha do Adeus", que, sábado último, foi prestada ao sr. Juscelino Kubitschek, em frente ao Palácio do Catete. Atendendo à convocação do sr. Mário Saladini, diretor do Departamento de Turismo e Certames, vários clubes carnavalescos, frevos e escolas de samba, foram levar as despedidas dos foliões cariocas ao presidente da República num desfile, que, iniciado com grande atraso, só terminou alta madrugada. A manifestação foi encerrada por Herivelto Martins, que, acompanhado de seus ritmistas e pastoras, cantou o "Samba do Adeus", de sua autoria.

INÍCIO DESORGANIZADO

O início da manifestação estava previsto para as 19,30 horas, quando os manifestantes partiriam do campo do Russel, em direção ao Catete. Isto, porém, não ocorreu, pois, não tendo quem os orientasse, os conjuntos permaneceram longo tempo naquele local, aguardando ordem para iniciar o desfile, o que sòmente ocorreu cêrca das 21,40 horas. Quando chegaram à praça fronteira ao Palácio já eram 22 horas. O atraso fêz com que a exibição dos foliões fôsse prolongada até alta madrugada.

AS TOCHAS INCOMODARAM

As sociedades recreativas programadas para desfilar, o fariam empunhando tochas acesas, queimando petróleo nacional, fornecido pela Petrobrás. Isto, entretanto, apenas ocorreu no início do desfile, pois os moradores da rua Silveira Martins queixaram-se da fumaceira que invadia as residências, ocasionando sérios transtornos.

A.C.C. INICIOU O DESFILE

A passagem dos manifestantes diante do Palácio do Catete foi iniciada pelo Departamento Feminino da Associação de Cronistas Carnavalescos, que acompanhava o painel de saudação da SBACEM ao presidente da República. Na ocasião, uma banda da Polícia de Vigilância tocava a conhecida marcha carnavalesca "Cidade Maravilhosa". Em seguida, vieram os clubes carnavalescos: Sossêgo, Clube dos Embaixadores, Pierrots da Caverna, Fenianos, Clube dos Independentes e Tenentes do Diabo.

ALEGRE O PRESIDENTE

Acompanhado do sr. Mário Saladini, diretor do Departamento de Turismo e Certames, S.M. Rei Momo e Única, Wilza Carla, "Rainha do Carnaval de 59", Aristides Martins, presidente da Federação das Grandes Sociedades Carnavalescas, João Paiva dos Santos, "Cidadão Samba" e Servan Heitor de Carvalho, presidente da Associação das Escolas de Samba do Brasil, o presidente Juscelino Kubitschek e sua espôsa, mostraram-se alegres com o início do desfile. Sorrindo alegremente, comentavam entre si êste ou aquêle detalhe e apontavam para um ou outro folião mais interessante.

SURGEM AS ESCOLAS DE SAMBA

Terminada a passagem das sociedades, desfilou um conjunto de frevo, composto de passistas de todos os clubes que no Rio difundem a música regional de Pernambuco, também despertando o entusiasmo do presidente da República.

Mas a satisfação maior do sr. Juscelino Kubitschek viria pouco depois, com o início da exi-

(Continua na 8.ª página)

REMOÇÃO DO PARDIEIRO — Na Rua Senador Dantas, esquina da atual Avenida República do Chile, junto a uma construção modernissima, um velho pardieiro largava os pedaços, pondo em perigo a segurança dos transeuntes, além de enfear aquela área do centro da cidade. Êste jornal várias vêzes reclamou da Prefeitura a remoção do pardieiro que, afinal, começou ontem, para alegria dos que amam esta cidade. A foto é um flagrante do prédio em demolição.

RADIAL-OESTE VAI CHAMAR-SE OSWALDO ARANHA

O prefeito Sá Freire Alvim, em ato de ontem, assinou decreto dando o nome de Osvaldo Aranha à nova Avenida Radial-Oeste.

PRIMEIRO TRECHO

Foi entregue ao tráfego ontem, às 12 horas, pela SURSAN, o primeiro trecho da Avenida Radial-Oeste, grande via de penetração da zona norte da cidade. O trecho inaugurado vai da Praça da Bandeira à Rua General Canabarro, numa extensão de 640 metros tendo 14 metros de largura e pavimentada com concreto asfáltico.

Quanto ao prosseguimento das obras para a ligação com a Rua São Francisco Xavier, depende de entendimentos com a Rêde Ferroviária Federal e da remoção da Favela do Esqueleto.

MENSAGEM DO ISRAEL

JERUSALÉM, 1 — O primeiro-ministro Ben Gurion e a ministra do Exterior de Israel, senhora Golda Meier, dirigiram respectivamente ao presidente da República do Brasil e ao seu ministro do Exterior mensagens de condolências pela morte de Oswaldo Aranha.

Referindo-se à resolução que reconheceu ao povo judeu o direito de fundar um Estado na terra dos seus antepassados, salientou Ben Gurion em sua mensagem: "A memória de Oswaldo Aranha será inscrita em nossa história". (FP).

Enguiço e temporal retardaram chegada do iate de Matarazzo

Encontra-se são e salvo em sua residência, em Copacabana, onde chegou ontem, cêrca das 16 horas, o sr. Ermelindo Matarazzo, proprietário e comandante do iate "Yan-Nik", dado como desaparecido em meio ao temporal que assolou o litoral, quando em companhia de um amigo e tripulantes do barco, dirigia-se para o Rio de Janeiro, tendo levantado âncora de Santos, sexta-feira. Domingo circulou a notícia do desaparecimento do iate, recebida com grande amargura pelos amigos e parentes do filho do Conde de Matarazzo. Tôdas as providências foram tomadas no sentido de localizar o iate e seus tripulantes, quando a Marinha de Guerra e o Serviço de Busca e Salvamento entraram imediatamente em ação tão breve foi conhecida a notícia do desaparecimento do "Yan-Nik", em cujo bordo o sr. Matarazzo e demais passageiros viveram momentos dramáticos.

Domingo à tarde familiares do sr. Ermelindo Matarazzo, solicitaram à Marinha de Guerra ajuda para localizar o iate "Yan-nik" de propriedade do sr. Ermelindo, que tendo partido sexta-feira com destino ao Rio, ainda não havia aqui chegado e nem dado notícias, apesar de estar equipado com rádio a bordo. Igual apêlo foi feito ao Ministério da Aeronáutica. Fizeram-se ao mar o rebocador "Triunfo" e outras embarcações da Marinha, rumo às costas do Estado do Rio e São Paulo, enquanto a Aeronáutica determinou fôsse a mesma região vasculhada pelos aviões do Serviço de Busca e Salvamento. Associou-se ainda ao trabalho de salvamento do iate desaparecido, o Iate Club do Rio de Janeiro, que tomou tôdas as providências a seu alcance. Temia a família Matarazzo que o barco tivesse soçobrado em conseqüência do temporal, que, com certa violência, assolou a costa sul, nestas últimas 24 horas, acompanhado de fortes ventos do quadrante sudoeste.

AVISTADO O "YAN-NIK"

Pouco depois da. 11 horas de ontem, apesar da pouca visibilidade reinante, o pilôto do avião S.A. 16 (Albatroz) do Serviço de Busca e Salvamento da FAB, avistou na altura da Pedra de Guaratiba, ao largo da Restinga da Marambaia, o barco navegando rumo ao Rio. Embora sua marcha fôsse lenta, tudo indicava não haver anormalidade a bordo. Cumprida a missão, o aparelho regressou à base. Pouco depois, o "Yan-Nik" foi localizado pela lancha do sr. Sanches Gaudeano, que o comboiou até certa altura, quando se inteirou de que os tripulantes do mesmo estavam no gôzo da mais perfeita saúde. Face isso e como não precisassem de socorros de ordem mecânica, o sr. Galdeano ganhou a dianteira para dar ciência ao Iate Club do Rio de Janeiro, da localização do barco e comunicar à família Matarazzo a tranqüilizadora notícia.

MAU TEMPO E HÉLICE PARTIDA

Tão breve chegou a notícia ao Iate, imediatamente partiram ao encontro do "Yan-Nik", a lancha "Atrevida" e a L-10 do Serviço de Salvamento da Prefeitura do Distrito Federal, indo encontrá-lo na altura do Leblon. Comboiado pelas duas embarcações, pouco depois o iate atracava no Iate, quando seus tripulantes deram conta do que lhes aconteceu. Narrou o sr. Matarazzo ter levantado âncora na sexta-feira, em destino ao Rio de Janeiro, tendo a bordo seu amigo, o engenheiro Daniel Apsi, os mecânicos Antônio Boni, Germano Pedroso, Angelo Pagotti e o marinheiro Agenor Góes. Depois de tocar em São Sebastião, ganhou novamente o mar, quando foi colhido pelo mau tempo, acrescido de forte neblina. De São Sebastião rumou para a Ilha da Couve, ainda no litoral paulista, quando se partiram as pás das hélices do iate. Ali permaneceram cêrca de 20 horas, para que fôssem as mesmas substituídas. Todavia, novo imprevisto surgiu: os eixos estavam empenados, o que impossibilitou o prosseguimento da viagem com os motores mais potentes da embarcação. Usaram, então, o motor auxiliar, de menor potência, o que retardou a viagem.

O sr. Matarazzo, depois de tomar tôdas as providências relativas à permanência do "Yan-Nik" no Iate Club, bem como dos reparos de que carece, com seus auxiliares e amigos, recolheu-se à sua residência em Copacabana.

Despachante na Reclassificação passará a ser funcionário

Presidida pelo sr. Daniel Krieger, presentes todos os seus membros, voltou a reunir-se, ontem, a Comissão de Serviço Público Civil do Senado, para prosseguir no exame das emendas apresentadas ao Plano de Reclassificação do Funcionalismo Público Civil da União.

O sr. Jarbas Maranhão, relator da matéria, emitiu parecer sôbre as mesmas. Destacaram-se, entre elas, a do sr. Ari Viana, propondo a criação dos cargos de agentes do impôsto do sêlo, que teve parecer contrário para evitar aumento de despesas, sendo rejeitada.

Outra emenda rejeitada foi de autoria do sr. Caiado de Castro, equiparando auxiliares de Tesouraria aos tesoureiros.

O sr. Attilio Vivacqua, apesar de não fazer parte da Comissão, compareceu à reunião para indagar sôbre a situação dos engenheiros no Plano.

O relator informou ao senador pelo Espírito Santo que a emenda equiparando os engenheiros aos procuradores fôra rejeitada; que os mesmos engenheiros tiveram, entretanto, no Plano, 35% de aumento. Ficam, assim, com vencimentos equivalentes aos atuais procuradores de terceira categoria.

Foi também rejeitada a emenda de autoria do sr. Caiado de Castro enquadrando assistentes de educação na classe de técnicos de educação.

A Comissão resolveu incluir na série de classes dos guardas-civis ferroviários os guardas de presídios e os guardas do Departamento dos Correios e Telégrafos.

A emenda de autoria do sr. Zacharias de Assunção, que incluía no Plano os aposentados, também foi rejeitada.

Emenda igualmente rejeitada, a que equiparava os tesoureiros aos cargos em comissão em níveis fixados no Plano de Reclassificação.

Muitas outras emendas foram estudadas, devendo a Comissão reunir-se, hoje, novamente, para concluir o seu trabalho e encaminhar à Comissão de Finanças o Plano de Reclassificação.

OS DESPACHOS

De acôrdo com o resolvido pela Comissão, os despachantes aduaneiros e seus ajudantes passam a ser funcionários públicos com a denominação de "classificadores aduaneiros", recebendo além dos vencimentos, cotas.

Isso dará em resultado a extinção dos sindicatos da classe, uma vez que funcionário não pode ser sindicalizado. As funções que exerciam e que ainda exercem até que o projeto de Reclassificação seja transformado em lei, eram de agentes ou intermediários entre o fisco e comércio importador e exportador. Transformados em funcionários, os importadores e exportadores serão obrigados a ter outros representantes junto às repartições públicas federais, dada a impossibilidade de serem representados por funcionários.

T.S.E. manda partido aguardar oportunidade

Transcrevemos, a seguir, o debate verificado no TSE a propósito de uma consulta sôbre a mudança da sede dos partidos para Brasília:

Ministro Cândido Lôbo — Senhor presidente, esta consulta é feita pelo Partido Trabalhista Nacional, em face da omissão da lei reguladora da espécie, sôbre qual o prazo de que poderiam dispor os partidos políticos para realizarem a mudança de sua sede para a nova Capital — Brasília. E' o relatório.

VOTO

Senhor presidente, meu voto é no sentido de responder que não existe prazo para os partidos políticos realizarem a mudança de sua sede para a nova Capital, inclusive porque não existe lei nesse sentido.

Ministro Ildefonso Mascarenhas — O prazo tem que ser marcado.

Ministro Cunha Mello — O partido que mude quando quiser.

Ministro Ari Franco — O partido poderá ter um escritório em Brasília.

Ministro Guilherme Estellita — E' obrigatório o registro no Tribunal Superior mas não a mudança da sede.

Ministro Ildefonso Mascarenhas — Mas a consulta é pertinente!

Ministro Ari Franco — Responda-se que aguarde a oportunidade.

Ministro Cunha Mello — Ficará o prazo ao arbítrio dêles. Nada temos a ver com isso, que mude quando a conveniência indicar.

Ministro Ildefonso Mascarenhas — Entendo que a consulta é oportuna, é pertinente, porque os Estatutos do Partido talvez determinem que a sua sede será na Capital da República. Quase todos os Estatutos dos partidos determinam isso. E' só verificar. Nesse caso, o partido terá que ir. O consulente deseja saber quando deverá ser feita a transferência. A pergunta é pertinente e oportuna, porque o Partido está levando a sério a mudança; deseja valorizar o Tribunal, acompanhando-o.

Ministro Ari Franco — V. Exa. entende que está valorizando o Tribunal? E' questão de ponto de vista...

Ministro Ildefonso Mascarenhas — Enquanto êste Tribunal não se transferir para Brasília, não estaremos em condições de responder qual será êsse prazo.

Ministro Cândido Lôbo — Chamo a atenção de V. Exa. para o § 2º, art. 4º, da Resolução nº. 3.968, que estabelece:

"Considerar-se-á sede principal..."

Ministro Ildefonso Mascarenhas — No entanto, veja V. Exa. o que dizem os Estatutos do Partido Democrata Cristão:

"O Partido manterá sua sede na Capital da República".

E assim, também os do Partido Libertador.

Ministro Cândido Lôbo — "... dos partidos políticos a Capital da República, ou a dos Estados, que o partido escolher, e sedes regionais o Distrito Federal e as Capitais dos Estados onde os partidos tiverem órgãos executivos".

Transcrevendo a informação do sr. diretor-geral da Secretaria, diz o dr. procurador-geral:

"Assim, ao contrário do que afirma o consulente nos itens "a" e "b" da petição de fls. 2, os partidos não estão obrigados a transferir as suas sedes, no caso da mudança da Capital.

Se o Partido consulente não quiser, ou não puder, transferir a sua sede na mesma ocasião da mudança da Capital, bastará que altere o seu Estatuto (art. 19.), escolhendo esta Capital ou a do Estado que julgar conveniente, para a sua localização."

Ministro Ildefonso Mascarenhas — A pergunta é oportuna e precisa ser esclarecida.

Ministro Cunha Mello — Então, o Partido que transfira sua sede para a Capital da República!

Ministro Ari Franco — Que mude, quando quiser!

Ministro Ildefonso Mascarenhas — Quando quiser, não! O Tribunal terá que marcar o prazo.

Ministro presidente — Senhor ministro Cândido Lôbo, em face dos debates surgidos, qual a conclusão do voto de V. Exa.?

Ministro Cândido Lôbo — Neste caso, senhor presidente, proponho se responda ao consulente que aguarde oportunidade.

Decisão unânime.

ROMA 1960

ALITALIA
A COMPANHIA AÉREA OFICIAL DOS JOGOS OLÍMPICOS
RIO DE JANEIRO: Avenida Rio Branco, 50-A - Fones: 43-1630 - 43-9778 SÃO PAULO: Avenida São Luiz, 87 - Fones: 33-2147 - 33-2148 - 33-7198
BELO HORIZONTE: Rua dos Carijós, 121-Sala 203 - Fone: 4-6373 - Cx. P. 269 - PÔRTO ALEGRE: Avenida Borges de Medeiros, 332 - Fone: 9-2955
INFORMAÇÕES NAS AGÊNCIAS DE VIAGENS

Produzidas para durar mais, com matérias-primas selecionadas e apurada técnica de fabricação, as correias em **V PIRELLI** se tornaram as preferidas pelas grandes indústrias brasileiras. Siga o progresso, utilizando as correias em **V PIRELLI** e veja a economia obtida.

As correias em **V PIRELLI**, antes de serem postas à venda, são submetidas a rigorosos contrôles de qualidade.

Quando precisar de mangueiras, lembre-se: **PIRELLI** *tem o tipo exato para cada fim.*
MANGUEIRAS PIRELPRESS

PIRELLI S. A.
COMPANHIA INDUSTRIAL BRASILEIRA
Avenido Paris, 363 — Telefone: 30-9820
Rio de Janeiro — Distrito Federal

O TEMPO

PREVISÃO VÁLIDA PARA HOJE

DISTRITO FEDERAL — NITERÓI — Tempo instável. Temperatura: estável. Ventos: de SE a NE, fracos a moderados. Máxima: 30.5 — Penha. Mínima: 20.5 — Santa Teresa. S. PAULO E CURITIBA — Tempo instável com chuvas. Temperatura: estável. Ventos: variáveis fracos a moderados. FLORIANÓPOLIS — Tempo: instável. Temperatura estável. Ventos: de SE a NE fracos a moderados. PÔRTO ALEGRE — Tempo: bom. Temperatura: estável. Ventos de L a N fracos a moderados. VITÓRIA E BELO HORIZONTE — Tempo: instável com chuvas. Temperatura: estável. Ventos: variáveis fracos a moderados. CUIABÁ — Tempo instável com chuvas. Temperatura: estável. Ventos: de Noroeste, fracos. SALVADOR — Tempo: nublado. Temperatura: estável. Ventos de NE fracos a moderados. RECIFE - Imparcialmente nublado. Temperatura: estável. Ventos: do quadrante L, moderados. BRASÍLIA - Tempo: instável com chuvas. Temperatura estável. Ventos: de N., fracos. ESTADOS DO RIO GRANDE DO SUL E STA. CATARINA — Tempo: instável em Sta. Catarina e bom no Rio Grande. Temperatura estável. Ventos de SE a NE fracos a moderados em Sta. Catarina e de L a N, fracos a moderados, no Rio Grande. ESTADOS DO PORANÁ E S. PAULO — Tempo: instável com chuvas. Temperatura estável. Ventos variáveis fracos a moderados. ESTADOS DO RIO E ESPÍRITO SANTO — Tempo instável com chuvas fracas esparsas. Temperatura: estável. Ventos: variáveis fracos a moderados predominando os do quadrante Leste. ESTADO DE MATO GROSSO E SUL DE GOIÁS — Tempo: instável com chuvas. Temperatura: estável. Ventos: de Oeste a Norte, fracos a moderados. ESTADOS DA BAHIA, SERGIPE E ALAGOAS — Tempo: nublado, chuvas esparsas no interior da Bahia. Temperatura estável. Ventos: do quadrante Leste, fracos e moderados. ESTADOS DE PERNAMBUCO, PARAÍBA E RIO GRANDE DO NORTE — Tempo: nublado. Temperatura: estável. Ventos: do quadrante Leste moderados. COSTA NORTE (DE CABO ORANGE A PONTA DO CALCANHAR) — Tempo: nublado em C. Orange-São Luiz, pancadas e trovoadas à tarde. Visibilidade: boa. Ventos do quadrante Leste, fracos a moderados. Mar: chão. COSTA LESTE (DA PONTA DO CALCANHAR A CABO FRIO) — Tempo: nublado até Salvador, instável com chuvas no resto da costa. Visibilidade: boa. Ventos: de Nordeste, moderados até Caravelas-se de Sueste fracos a moderados, no resto da costa. Mar: chão. COSTA SUL — Tempo: instável com chuvas até Florianópolis; nublado no resto da costa. Visibilidade: boa. Ventos: de SE a N fracos a moderados. Mar: chão.

Municípios Fluminenses

PETRÓPOLIS

LOJA MAÇÔNICA AUXILIA CIDADES DOS MENINOS — A Loja Maçônica Amor e Caridade, fêz há dias substancial donativo à Provedoria da Cidade dos Meninos, de São Paulo Apóstolo, situada em Araras.

SOBEM OS PREÇOS — A imprensa petropolitana está movendo forte campanha contra os comerciantes, que aproveitando-se do grande número de veranistas, subiram de modo absurdo os preços dos artigos que negociam, principalmente os gêneros de primeira necessidade.

NOVA FRIBURGO

NOVOS MEMBROS DA COMAP - Em virtude da portaria baixada pelo presidente da COAP do Estado do Rio, sr. Sinval Bogado, o plenário da COMAP foi renovado em sua quase totalidade.

MAIS ESCOLAS INSTALADAS — Está alcançando plenamente seus fins, a Campanha Popular de Alfabetização, tendo sido instalada mais de vinte escolas em diferentes pontos da cidade e em distritos do município.

ESPERADO O GOVERNADOR — Deverá chegar hoje o governador Roberto Silveira, devendo passar om mês na cidade.

MANGARATIBA

RESCISÃO DE CONTRATO — Será discutido, em sessão extraordinária da Câmara Municipal, processo que versa sôbre a rescisão do contrato para fornecimento de água à localidade de Muriquí.

A sessão será realizada sexta-feira, com início às 14 horas.

CAMPOS

EM FASE DE CONCLUSAO AS OBRAS DAS GALERIAS PLUVIAIS — Deverão ser concluídos nos próximos dias, os trabalhos de instalação das galerias para águas pluviais no Parque Ipiranga, no sentido da avenida Vinte e Oito de Março, para a rua dos Goitacazes.

A complementação dessa obra, resolverá de uma vez por tôdas o problema das inundações por ocasião das chuvas mais fortes.

ANIVERSÁRIO DA ADMINISTRAÇAO JOSE' ALVES — Grandes festividades e festejos populares marcaram domingo último o primeiro aniversário da administração do prefeito José Alves de Azevedo. Vários bailes foram promovidos como parte das comemorações.

ESTUDANTES QUEREM NOVA SEDE — A Federação dos estudantes de Campos, aproveitando os recursos financeiros oriundos dos descontos que as emprêsas de ônibus concedem aos estudantes, pretende obter meios para construir sede própria, velha aspiração da classe.

BARRA MANSA

TRENS TERAO NOVOS HORÁRIOS — Deverão entrar em vigor, brevemente os novos horários dos trens que fazem a ligação Barra Mansa-Bananal, no Estado de São Paulo.

Haverá trens diários partindo de cada uma das cidades.

DUQUE DE CAXIAS

NOVAMENTE EM ATIVIDADE O "TEATRO MODERNO CAXIENSE" — O novo grupo teatral formado por jovens do município, representará nos dias 5, 6, e 7 de fevereiro no "Teatro Moderno Caxiense", a peça de Pedro Bloch — "Morreu um gato na China", — sob a direção de Armando Mello.

TRAJANO DE MORAIS

APÊLO DOS FUNCIONÁRIOS — Os funcionários do pôsto da Legião Brasileira de Assistência, fazem apêlo ao presidente da instituição, para que ordene o pagamento dos seus ordenados há cinco meses atrazados.

SÃO JOÃO DE MERITI

LUTO PELA APROVACAO DO CÓDIGO TRIBUTÁRIO — Proclamando-se em luto pela aprovação do Código Tributário do município, a Associação do Comércio Varejista vai iniciar campanha visando tornar sem efeito a majoração de impostos, além de mover ação contra a Prefeitura.

A medida judicial é devida ao fato das novas taxas já virem sendo cobradas desde o início do mês, quando só agora foi tornado público o código, determinando sua entrada em vigor.

CACHOEIRAS DO MACACU

ESTAÇAO DA LEOPOLDINA — A direção da Ferrovia notificou a Câmara Municipal, que a população cachoeirense não verá a construção da nova Estação da Leopoldina ainda êste ano.

O motivo alegado pela direção da estrada de Ferro Leopoldina, é a limitação de seu orçamento no corrente ano.

CORREIO DOS ESTADOS

PORCOS SELVAGENS INVADIRAM A CIDADE — A pequena localidade de Turvo, no Estado de São Paulo, foi invadida por mais de uma centena de porcos selvagens, pondo em polvorosa seus habitantes. Quando os animais perambulavam pelas ruas da cidade, os moradores mais corajosos resolveram enfrentá-los. Pessoas armadas de foices e machados saíram à rua, efetuando à matança dos porcos. A população, temerosa de que surgissem mais porcos, montou uma barricada na entrada da cidade. (Asp.)

SÃO PAULO

DOAÇÕES A SANTA CASA — A Campanha de Fundos para a Santa Casa de Misericórdia de São Paulo conseguirá, até sábado último, arrecadar donativos no total de Cr$ 72.023.647,50. (Asp.)

PROJETO DE DIRETRIZES E BASES DA EDUCAÇAO — Está marcado para o dia 4 próximo, uma reunião da Associação dos Professôres de Ensino Primário e Normal Oficial de São Paulo, com o objetivo de articular planos no sentido de obter a rejeição, pelo Senado, do projeto que estabelece diretrizes e bases da educação nacional, julgado prejudicial ao ensino público. (Asp.)

MAIS UM RESERVATÓRIO — Pelo governador Carvalho Pinto foi a Secretaria de Viação autorizada a fazer contrato de construção de novo reservatório dágua, na Praça Amadeu Amaral, com o custo orçado em Cr$ 30.784.540,30, e com seis meses de prazo para sua conclusão. (Asp.)

SAFRA DE FEIJÃO — De acôrdo com as recentes declarações dos técnicos da Secretaria de Agricultura do Estado, não devem ser motivo de apreensão as informações vindas de Minas Gerais, de que a safra de feijão ali estaria fortemente prejudicada pelas enchentes verificadas. Segundo êsses informantes, as safras de cereais e outros generos, no corrente ano, serão normais, provendo as exigências do consumo dos centros urbanos. (Asp.)

REDE DE COOPERATIVAS — Encontra-se pronto para execução, segundo declarações feitas pelo delegado regional do Trabalho, o plano que apresentou ao Conselho Nacional do Abastecimento, visando à criação de uma rêde de cooperativas populares nos bairros da Capital de São Paulo e nas vilas operárias, beneficiando, de início, cêrca de duzentos mil pessoas. A concretização desse plano está apenas dependendo da concessão de verba pelas autoridades federais. (Asp.)

PERNAMBUCO

CASOS DE HIDROFOBIA — O aumento assustador de casos de hidrofobia no Recife, levou a prefeitura a planejar severa campanha, mobilizando para executá-la os setores administrativos, que pela natureza de seus serviços, podem prestar boa colaboração. Nesse sentido, veterinários da Municipalidade, Secretaria e Ministério da Agricultura reuniram-se e vão enviar relatório ao prefeito, recomendando medidas que serão postas em prática dentro de poucos dias. (Asp.).

BEATIFICAÇAO DE DOM EXPEDITO LOPES — Instalou-se em Garanhuns o Tribunal Diocesano que preparará o processo informativo para a Sagrada Congregação dos Ritos, sendo esta a primeira medida para levar-se dom Francisco Expedito Lopes, o bispo assassinado pelo padre Hosana, à beatificação.

Dom José Adelino Dantas, bispo diocesano, interessado na causa, nomeou seu procurador o monsenhor José de Anchieta Callou. Em edital da Cúria Diocesana, dom José Adelino manda a todos os seus súditos, que possuam quaisquer escritos, inéditos ou não, ou cartas de dom Expedito, que os enviem, no prazo de quatro meses, à referida Cúria, podendo fazê-lo em cópia autêntica, se preferirem conservá-los em seu poder. (Asp.).

PORTE DE ARMAS PARA OS GUARDAS MUNICIPAIS — Através de decreto, foi constituída uma comissão, por determinação do prefeito Miguel Arraes, para debater com o secretário da Segurança Pública, a questão da utilização de armas pelos guardas municipais.

O resultado dessas demarches, depois de apreciado pelo prefeito, será inserto em convênio que, a êsse respeito, a Municipalidade assinará com a Secretaria de Segurança Pública. (Asp.).

BAHIA

SALVADOR PRATICAMENTE SEM BONDES — Respondendo às inúmeras queixas da população ao serviço de Bondes do SMTC, o sr. José Alberto Pacheco Fiuza, superintendente interino daquela autarquia municipal concedeu entrevista à reportagem dando a conhecer o estado deplorável em que se encontram os bondes, dizendo que o SMTC está com dez a doze bondes rodando para servir os ramais de Rio Vermelho, Barra, Federação, Graça, Nazaré e Campo Grande. (Asp.).

SALVADOR DESFIGURADA — Falando à reportagem a respeito da desfiguração que dia a dia vem se verificando em belos casarões coloniais na Bahia, o diretor do Patrimônio, sr. Godofredo Filho, manifestou-se sôbre a casa 49 da Ladeira da Montanha, que está sofrendo reparos os quais modificam completamente a sua fachada. Disse o diretor do Patrimônio que, apesar daquele prédio não estar situado na "zona de tombação", a Prefeitura deveria impedir que naquele logradouro se fizessem obras, que desfigurem a arquitetura colonial da Bahia. (Asp.).

RIO GRANDE DO SUL

BRASIL CENTRAL AMEAÇA XARQUE GAÚCHO — O sr. Fróes da Cruz, diretor do Departamento Nacional da Produção Animal, do Ministério da Agricultura, atualmente em visita a esta capital, afirmou à imprensa que a safra de gado bovino do Brasil Central, êste ano, é uma das melhores. As revelações daquela autoridade, aliás, confirmam a opinião corrente nos meios industriais da carne do Rio Grande do Sul que aquela região produtora vai dominar os principais centros consumidores do país, fazendo grande concorrência à produção gaúcha, inclusive ao charque, que deverá sofrer baixa de preço, frente ao similar do Brasil Central. (Transp.).

BOMBA DE COBALTO — Uma das mais poderosas bombas de cobalto do mundo está sendo instalada no Hospital São Francisco, Pôrto Alegre. O moderno aparelho, que funcionará junto ao serviço de radioterapia, entrará em pleno funcionamento até o fim desta semana. A bomba conta com uma carga de 2.580 "Curies". O poderoso aparelho foi adquirido na Fábrica Siemens, da Alemanha, e sua carga veio do Canadá. Assim estará o Hospital São Francisco aparelhado com o que há de mais moderno para o combate ao câncer. (Da Sucursal).

MINAS GERAIS

INSTIGAÇAO DE COMUNISTAS — Para explicar a ameaça de greve por parte dos horticultores desta cidade, cujo movimento deverá ser cetiagrado a qualquer momento, o sr. Alcides Ferreira Maia, diretor do Departamento e Abastecimento da Prefeitura afirmou que "os verdadeiros produtores não estão interessados na greve" e que o movimento "não passa de instigação comunista". Rinalizando suas declarações à imprensa frisou o sr. Alcides Maia: "Não acredito na anunciada atitude dos agricultores, de se atirarem contra a administração municipal".

GASTROENTERITE EM BH: 483 MORTOS EM 59 — A gastroenterite está aumentando seu índice letal entre as crianças de Belo Horizonte — revelou o médico José Vasconcelos Monteiro Neto, chefe do setor de combate ao mal. Isto apesar das medidas tomadas pela Saúde Pública. Em 1959 houve 483 casos fatais contra 338 no ano anterior. No corrente ano tôdas as crianças atendidas no Pavilhão Dalca de Azevedo serão registradas numa ficha de contrôle, onde constará o seu pêso, a dieta caseira e a medicação prescrita. Esperam com isso os respon áveis pelo setor, avaliar o estado nutritivo de tôda a população infantil desta Capital e orientar as modificações necessárias ao combate da doença. (TRP)

PARANÁ

REDE TELEFONICA PARA FOZ DO IGUAÇU — O sr. Sugmonp Starzinski, conselheiro comercial da legação da Polônia e representante de uma firma polonesa fabricante de aparelhos telefônicos, em companhia do deputado federal Ostoja Roguski, estêve em visita ao prefeito de Foz do Iguaçu, ocasião em que foi examinada a possibilidade da instalação de uma rêde telefônica naquela cidade. Após os debates, foi nomeada uma comissão que estudará o assunto e que se encarregará de obter assinaturas suficientes de interessados na aquisição daqueles aparelhos, que custarão cinqüenta mil cruzeiros cada um. (Asp.).

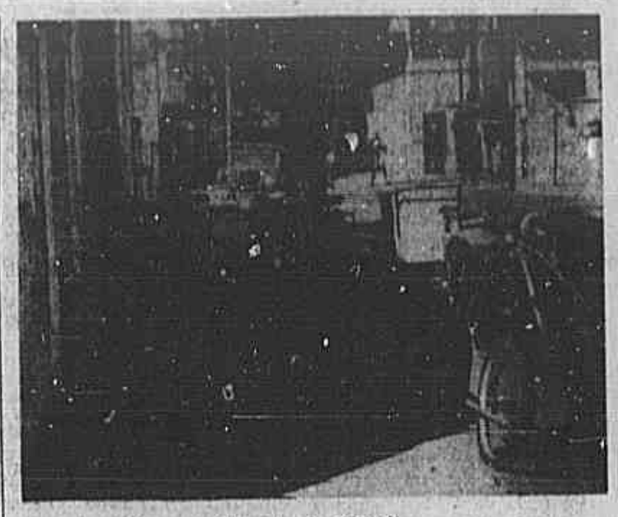

Calçada de Niterói
Pedestre não tem vez

Transformadas as calçadas de Niterói em oficinas de consêrto de veículos

Bicicletas, motocicletas, tricicles, lambretas, automóveis e caminhões são colocados e consertados sôbre as calçadas das vias públicas de Niterói, impedindo a passagem dos pedestres e causando outros transtornos.

Numerosas reclamações têm sido feitas à Inspetoria Geral de Transito Público do Estado, porém até hoje não lograram êxito.

HÁBITO ANTIGO

Não é de hoje que a população protesta contra o hábito de consertar ou deixar veículos sôbre as calçadas. A prática é antiga e dia a dia o hábito se generaliza. No passado colocavam apenas pequenos veículos, como sejam bicicletas e tricicles sôbre as calçadas, porém hoje os leitores encontrarão automóveis e caminhões. Muitos dêles permanecem horas e horas naqueles locais e alguns pernoitam. Isso ocorre até mesmo nas vias públicas de grande movimento, obrigando o pedestre a arriscar-se a um acidente de tráfego, por ser obrigado a descer da calçada ocupada pelos veículos.

CONSERTOS

Nas calçadas das numerosas oficinas de consertos de bicicletas, tricicles, etc., existentes na capital fluminense é que são essas máquinas reparadas, do que resulta ficarem elas todas sujas de óleo, tinta e graxa o que expõe o pedestre ao perigo de escorregar e cair ao solo. Não há nenhuma daquelas oficinas que não transforme a calçada em local de consertos. Ainda ontem, ao passarmos por duas delas, uma na rua Barão do Amazonas, em pleno centro de Niterói e outra na Av. Sete de Setembro, no bairro de Icaraí, vimos vários daqueles pequenos veículos dispostos sôbre as calçadas, obstruindo o trânsito.

TAMBÉM AUTOMÓVEIS E CAMINHÕES

Não pensem os leitores que apenas bicicletas, tricicles, lambretas e motocicletas são colocados sôbre as calçadas. Também automóveis e caminhões permanecem sôbre elas, dificultando a passagem dos pedestres. Alguns pernoitam nesses locais, pois há emprêsas de transporte que por falta de lugar para guardá-los preferem deixá-los na via pública, isto é, nas calçadas dos seus depósitos de mercadorias, como acontece na Rua Alcides Figueirado, onde dois dêsses veículos de grande capacidade permanecem carregados à espera do raiar do dia para iniciar a viagem.

Por outro lado, muitas oficinas de consertos de automóveis e caminhões que não dispõem de garagem fazem os reparos dos veículos em plena via pública, muita vez até altas horas da noite, perturbando o sossêgo público e provocando protestos dos prejudicados.

Essas irregularidades não mereceram até hoje qualquer providência da Inspetoria Geral de Trânsito Público do Estado, o que é de lamentar.

Governador fluminense prestou contas de sua administração

O equilíbrio financeiro e a execução dos programas de comunicações, energia elétrica e desenvolvimento econômico figuram entre os principais temas do discurso que o governador Roberto Silveira pronunciou anteontem, no Palácio Itaboraí, em Petrópolis ao recepcionar o secretariado fluminense, deputados e jornalistas para comemorar o primeiro aniversário de sua administração à frente do govêrno do Estado do Rio.

DISPONIBILIDADES

Revelou o sr. Roberto Silveira, no discurso, que, no ano passado, com um orçamento gravado por deficit real de um bilhão e 250 milhões, as despesas obrigatórias com o funcionalismo correspondiam a mais de 90 por cento da arrecadação prevista. Entretanto, o chefe do Executivo fluminense anunciou que contará, êste ano, com disponibilidade para emprêgo num vasto programa de obras e realizações apesar do aumento concedido ao funcionalismo e da elevação do salário-família.

PAVIMENTAÇÃO

Depois de tecer pormenorizadas considerações sôbre o seu govêrno, observou o sr. Roberto Silveira com otimismo: "O meu govêrno baterá o recorde de construção de estradas atingindo a média de um quilômetro em cada 36 horas. Deixarei mais estradas pavimentadas que todos os meus antecessores".

AGRICULTURA E ENERGIA

A certa altura de seu discurso disse o governador fluminense que não se descuidará dos problemas das lavouras e da energia elétrica. Sôbre a primeira asseverou que financiará as atividades agrícolas com recursos amplos, mediante o pagamento de juros os mais modestos. Quanto à energia o sr. Roberto Silveira referiu-se à conclusão das obras da Usina da Cachoeira do Inferno e informou, ainda, que, como solução urgente, o Govêrno do Estado iniciará, brevemente, a construção de uma usina térmica no município de Campos e providenciará a elevação da capacidade da Central de Macabu.

ALÉM DAS PROMESSAS

"O primeiro ano de govêrno — sublinhou o governador fluminense — foi dedicado a consertar e economizar, tanto quanto possível e muito acima do que prometi quando candidato." E com otimismo: "Êste ano vamos dedicar a realizações".

Concluindo seu discurso de prestação de contas acrescentou o sr. Roberto Silveira, depois de analisar a atuação de suas secretarias: "Vou exercer até o fim o meu mandato de governador do Estado do Rio".

MOÇÃO DE APLAUSOS À "OPERAÇÃO NITERÓI"

Por motivo do 1.º aniversário do govêrno do sr. Roberto Silveira a Federação dos Centros Pró-Melhoramentos de Niterói enviou ao chefe do executivo fluminense uma carta em que, além de manifestar suas felicitações, agradece a próxima realização da "Operação Niterói", plano de obras destinado a solucionar diversos dos grandes problemas da Capital fluminense.

A "ON", conforme já tivemos ocasião de publicar, prevê um gasto de 220 milhões de cruzeiros com a realização de obras de pavimentação, construção de novas rêdes de esgotos, melhoria do abastecimento de água e construção de um grande mercado de peixe em substituição ao obsoleto que se ergue na Rua Visconde do Rio Branco.

NITERÓI TERÁ MODELAR CENTRO DE EDUCAÇÃO

Com o objetivo de realizar em Niterói pesquisas educacionais em relação ao ensino secundário, começará a funcionar, ainda êste ano, na Capital fluminense, moderno Centro Educacional, mantido pela Fundação do Ensino Secundário.

O Centro manterá êste ano, apenas duas classes de curso de admissão e duas classes de primeira série ginasial, em virtude de não estarem terminadas as obras de construção do educandário. Tão logo esteja o prédio inteiramente concluído passará o Centro a ser dotado de 12 salas de aulas, laboratórios, auditórios, bibliotecas, salas de ciências, geografia, dependências para assistência educacional, médica e dentária, restaurante, cooperativa escolar, e muitas outras realizações destinadas a propiciar um elevado índice no curso médio.

O Centro Educacional de Niterói será o primeiro estabelecimento dêsse tipo a ser criado pela Fundação do Ensino Secundário, entidade mantida pelo Ministério da Educação e por figuras de projeção nos meios culturais, comerciais e industriais do país.

POSSE DOS CONSELHEIROS DA FUNDACÃO SANTOS-DUMONT

Realiza-se quinta-feira, dia 4, às 20 horas, no Teatro Municipal "João Caetano", em Niterói, a posse dos conselheiros do Núcleo Fluminense da Fundação Santos Dumont.

Na oportunidade, o sr. Roberto Silveira, governador fluminense, que vem prestigidando o Núcleo, receberá o título de Presidente de Honra.

EM MARÇO O INÍCIO DAS OBRAS DO TEATRO MUNICIPAL DE NITERÓI

Já está nas mãos do sr. Wilson de Oliveira, prefeito de Niterói, a proposta vencedora da firma que irá executar várias obras no Teatro Municipal da Capital fluminense, no sentido de melhorar as condições de confôrto de suas instalações. A proposta vencedora foi apresentada por uma firma de Itaocara, que orçou o trabalho em 600 mil cruzeiros e prometeu estofar tôdas as poltronas em apenas 60 dias.

O início dos trabalhos está na dependência da autorização do chefe do executivo municipal, acreditando-se que, devido os festejos carnavalescos, as obras só comecem depois da primeira quinzena de março.

ADIADA A POSSE DA NOVA DIRETORIA DOS TÊXTEIS

Por motivo de fôrça maior foi adiada para o próximo dia 7 a solenidade de posse da nova diretoria do Sindicato dos Trabalhadores nas Indústrias de Fiação e Tecelagem de Niterói.

COMPOSITORES PREFEREM CENSURA DA POLICIA

A coligação das sociedades arrecadadoras de direitos autorais de compositores de músicas e autores teatrais (Sbacem-Sadembra-Shat) solicitaram ao governador fluminense, por telegrama, que envie mensagem à Assembléia Legislativa do Estado, propondo a transferência do Serviço de Censura para a Secretaria de Segurança Pública.

Êsse serviço encontra-se subordinado à Secretaria do Interior e Justiça.

1.º ANIVERSÁRIO DE GOVÊRNO

Carvalho Pinto presta contas e investe mais 1 bilhão em obras

Entusiasmo popular: primeiro aniversário do atual govêrno paulista.

S. PAULO, 1 (Sucursal) — O governador Carvalho Pinto não quis que a passagem do primeiro aniversário de sua administração ficasse apenas em festejos comemorativos. Assinalou-a com novos atos de importância para a expansão da economia do Estado e para a elevação do nível de progresso e bem estar das populações do interior bandeirante. Assim, em presença de dezenas de prefeitos e vereadores interioranos, secretários, parlamentares e representantes de entidades patronais e de trabalhadores, no Palácio dos Campos Elísios, procedeu à assinatura de contratos de novas obras, no valor de quase um bilhão de cruzeiros, ou mais precisamente, Cr$..... 985.777.062,20.

CINCO SILOS

Dentro de um ano, São Paulo contará com cinco silos, prontos para guardar apreciácel parcela de sua produção agrícola. Serão construídos em Barretos, Ituverava, Rio Prêto, Presidente Prudente e Avaré. O custo global de sua construção é de 213 milhões de cruzeiros e cada um terá capacidade de armazenagem de cinco mil toneladas.

OUTRAS OBRAS

Parte dos contratos assinados refere-se à construção, no valor de quase 400 milhões de cruzeiros, de grupos escolares e outros estabelecimentos de ensino, na capital e no interior. E' prevista, ainda, a construção de 69 quilômetros de estradas e de 14 obras de arte em várias rodovias, orçando 191 milhões. O Aeroporto Internacional de Viracopos, em Campinas, terá concluída sua pista de rolagem, de 60.000m2. Obras, contratadas no setor de Águas e Esgotos — estação de tratamento e reservatórios — atingem a soma de 123 milhões.

MANIFESTAÇÕES POPULARES

A população do bairro de Vila Maria, onde se procedeu à inauguração de importantes serviços públicos, representou o povo paulista no preito de reconhecimento e apreço ao governador Corvalho Pinto, pela sua atuação correta e dinâmica à frente do govêrno de São Paulo. O chefe do Executivo estêve naquele bairro, na tarde de domingo, acompanhado de todo o seu secretariado, inaugurando a estação elevatória de esgotos, localizada junto à Via Dutra, e lançando a pedra fundamental do ginásio de Vila Maria.

Do local em que se situam as obras, foi êle carregado nos ombros, por populares, por quase meio quilômetro da avenida que da acesso à praça Cosmorama. O logradouro estava inteiramente tomado por milhares de pessoas, que ostentavam faixas e dísticos, saudando o governador. Êste e as autoridades que o acompanhavam, instalaram-se na carroçaria de um caminhão, que serviu de palanque a numerosos oradores, todos ressaltando realizações do seu govêrno. Os trabalhadores do Departamento de Águas e Esgotos ofertaram-lhe uma miniatura em bronze da estação elevatória que acabava de inaugurar. Carvalho Pinto agradeceu, lembrando o apoio que, durante a campanha eleitoral, lhe foi dado pelos moradores do bairro. A obra inaugurada é a concretização de uma promessa, então feita. A estação elevatória de Vila Maria, em que pêse o crescimento rápido do bairro, atenderá às necessidades de seus habitantes até princípios do próximo século.

PRESTAÇÃO DE CONTAS

À noite, através de extensa rêde de emissoras de rádio e televisão, o governador relatou as principais realizações de sua administração, nêste primeiro ano. Lembrou, inicialmente, as dificuldades encontradas: no setor político, as eleições municipais nos municípios do interior; no campo social, movimentos reivindicatórios das categorias trabalhadoras — mais de 300 greves — geradas pela inflação e propiciando ambiente para ação dos agitadores. Ressaltou, contudo, que a cultura política do povo e a compreensão demonstrada pelas partes em litígio possibilitaram a superação dos acontecimentos e a solução dos problemas. Através de dados estatísticos, mapas e gráficos diversos, mostrou o que vem sendo realizado nos vários setôres da administração estadual. As obras que se propõe a realizar, de conformidade com o Plano de Ação, tornaram-se possíveis, após o saneamento das finanças, empreendido pelo govêrno anterior.

Disse que, naquele pequeno trecho nada menos do que quatro firmas estão executando as empreitadas, salientando que a pior parte é a que se acha entregue à firma A. Dietrich. Nesse local o orador só passou mesmo porque viajava em "Jeep", encontrando atolado um ônibus cheio de passageiros.

O motorista do ônibus solicitara de empregados da firma o trator para retirar o veículo, tendo o tratorista alegado que estava chovendo e que êle não queria molhar-se.

ELETRICIDADE

Formulando veemente apêlo ao sr. Bandeira Vaughan, secretário de Energia e Desenvolvimento Econômico, para solução do assunto, o vice-líder da UDN, sr. Luiz Braz, focalizou o problema de eletricidade para os distritos de Pôrto Velho do Cunha e Córrego da Prata, no Carmo e Santa Rita da Floresta, em Cantagalo.

Revelou o orador que, há anos, foram colocados postes e estendidas as linhas no govêrno Amaral Peixoto sem que entretanto tenha sido feita a ligação até hoje.

Depende, todavia, a ligação de instalação de uma chave com determinadas características, a duzentos metros da linha tronco. O apêlo do orador, entretanto, é no sentido de ser feita a ligação através de distância maior, não sendo necessária a chave. Deseja o representante udenista que o Estado promova a ligação, independentemente da instalação da chave, com o que despenderá apenas a quantia de quatrocentos mil cruzeiros.

TRANSPORTES RIO-NITERÓI

Provocando aparte do sr. Luiz Guimarães (UDN) que afirmou que o serviço de transportes de passageiros entre Rio e Niterói vai mal, o sr. José Haddad (PSD) reclamou providências do interventor nas Frotas Carioca e Barreto e Companhia Cantareira, para corrigir maneira de trabalhar de empregados daquela emprêsa, encarregados de abrir os portões para ingresso nas lanchas.

Disse o representante iguaçuano que é praxe dos empregados abrirem os portões quando os passageiros que tenham acabado de fazer a travessia estão desembarcando. Daí tumultuar o embarque, com grandes aborrecimentos e até ocasionando acidentes pessoais.

ANIVERSÁRIO DE GOVÊRNO

Ocupando também a tribuna, o sr. Luiz Guimarães, (UDN de Nova Iguaçu) falou sôbre o primeiro aniversário do govêrno do sr. Roberto Silveira, afirmando que a população iguaçuana vem se mostrando satisfeita com a atual administração estadual.

Revelou que a causa dessa satisfação é haver o governador executado numerosas obras naquele município, destacando-se pavimentação de rodovias ligando a sede do município e alguns de seus distritos à rodovia Presidente Dutra.

MOROSIDADE DE EMPREITEIROS

O representante udenista e líder da bancada do seu partido, sr. Adolfo Oliveira, reclamou contra a morosidade com que vêm sendo feitos os trabalhos de pavimentação da estrada entre Bom Jardim e Cordeiro, com grandes transtornos para quantos têm que transitar por aquela rodovia.

Citou o fato de, em certo trecho, a estrada estar transformada em extenso lamaçal no qual os veículos ficam presos, sem qualquer auxílio da firma encarregada dos trabalhos.

R. GRANDE DO NORTE

ÉTICA PROFISSIONAL — Em virtude de haver expirado o prazo para sua apreciação por parte do executivo municipal, a Mesa da Câmara desta capital promulgou, ontem, o projeto de lei de autoria do vereador Antonio Felix, e que cria a Escola de instrução para motoristas e trocadores dos coletivos, obrigando-os a freqüentar o curso de Ética Profissional, sem o que não lhes será permitido o exercício da profissão.

Determina ainda o projeto recém-promulgado que, após 60 dias de funcionamento da referida Escola, todos os proprietários de coletivos serão obrigados a matricular seus empregados, mesmo os auxiliares de motoristas ou trocadores. O projeto tem como principal objetivo evitar e sanar os "eternos" conflitos entre aquêles profissionais e passageiros, muita das vêzes de graves conseqüência para ambas as partes. —

Na Assembléia Fluminense

Pedindo a demissão do responsável a bem do Serviço Público, o deputado Hamilton Xavier ocupou ontem a tribuna da Assembléia Legislativa para denunciar violência praticada pelo subdelegado de polícia de Saquarema, Alberto Soares Mourão, praticada na pessoa de José Borges da Silva, residente naquele município.

Disse o líder do PSD que a vítima devia ao policial a quantia de Cr$ 1.500,00 e, como não a tivesse pago, prendeu o devedor e trancafiou-o no xadrez depois de espancá-lo bàrbaramente.

QUEREM O RESTABELECIMENTO DA PARADA DE SAMPAIO CORRÊA

Estêve na Sucursal do *Correio da Manhã*, em Niterói, numerosa comissão de usuários dos coletivos da Viação 1.001 Ltda. (linha Niterói-Cabo Frio). Seus compoentes fizeram ao repórter duas reclamações: uma, diz respeito aos veículos que, segundo nos declararam, enguiçam constantemente em meio às viagens, provocando atrasos e prejuízos aos passageiros; outra, relativamente à parada de dez minutos em Araruama, pois o hotel existente no lugar em que os coletivos estacionam cobra preços extorsivos por qualquer alimento ou refrigerante.

Por fim os visitantes demonstraram o desejo de que seja restabelecida a parada de Sampaio Corrêa, o que seria mais conveniente para os passageiros, inclusive para evitar as explorações de que vêm sendo vítimas.

REGISTRO DOS CONTABILISTAS DO ESTADO DO RIO

Durante a primeira reunião do Conselho Regional de Contabilidade, realizada sob a presidência do sr. Manoel Damas Ortiz, foi aprovada uma solicitação aos juízes de Direito do Estado do Rio, para que recomendem aos ofícios do Registro Profissional o fiel cumprimento da lei que exige a assinatura dos contabilistas nos livros de registro.

QUEM PAGA O PATO...

BELÉM, 1.º — O sr. Pedro Mendes adquiriu um pato no município de Capanema e resolveu trazê-lo para esta Capital. Porém, só de impôsto cobrado pela Prefeitura, teve de pagar 45 cruzeiros, e mais 5 cruzeiros de multa. Assim, além do custo do pato e do transporte, teve ainda o sr. Pedro Mendes de pagar mais de 50 cruzeiros sòmente à Prefeitura de Capanema. O sr. Pedro Mendes achou absurdo e, através de um jornal, fêz o seu protesto. (Asp.)

VOCÊ SABE O QUE É

O Desarmamento Total?

Leia

Uma viagem histórica:

KRUSCHIOV NOS ESTADOS UNIDOS

Nas bancas de jornais a Cr$ 20,00

Publicação da

Editorial Vitória Ltda.

Rua Juan Pablo Duarte 50, sobrado
Caixa Postal 165 — Telefone: 22-1613
RIO DE JANEIRO 45806

Vendedores Perfumaria

Necessitamos para o D.F. e Estado do Rio de vendedores de perfumaria para venda de produto internacionalmente conhecido. Será necessário que já possuam conhecimentos do ramo e estejam ligados a barbeiros. Ótima comissão e ajuda. Apresentar-se para entrevista com o Sr. Nestor, das 8,30 horas em diante. Rua Senador Dantas, 16 -- 13º -- D.F.
40199

BANCO
PRADO VASCONCELLOS JUNIOR S/A
Agência:
QUITANDA - R. DA QUITANDA, 63
Matriz:
AV. MARECHAL FLORIANO, 17
Expediente: das 9,30 às 17 horas
Filial: ARACAJU - SERGIPE

Artigos para SILK-SCREEN (Serigrafia)

Impressão sôbre qualquer objeto de madeira, pano, papelão, couro, metal, cartazes, etc. TINTAS — Laváveis para tecidos, fôscas para papel ou madeira, brilhantes para flâmulas, sintéticas, etc. Filmes de corte e facas — Sêdas e nylon para telas, molduras e puxadores — Emulsão para fácil processo fotográfico, prensas de copiar — telas fotográficas prontas — positivos fotográficos. Instruções grátis por técnico especializado — Folhetos instrutivos.
SOCOPAN — Av. Erasmo Braga, 227 — s/110 a 118 — 42-0562 — 32-8227. 40002

Três das vítimas hospitalizadas em Nova Iguaçu

Quatro mortos e dezesseis feridos na explosão da fábrica de dinamite

As 16 horas de ontem explodiu uma das masseiras da fábrica de dinamites Rupturita S. A., localizada em Vila de Cava, no município de Nova Iguaçu. Quatro mortos e dezesseis feridos, três em estado grave, foi o balanço do trágico acidente. Caminhões, jipes (três) e uma camioneta da própria fábrica transportaram os feridos para o hospital onde foram socorridos. A maioria das vítimas são mulheres. O secretário de Segurança do Estado do Rio, sr. Edésio da Cruz Nunes, estêve no local dos acontecimentos, juntamente com as autoridades e perícia. As causas do acidente são ainda desconhecidas, tendo sido aberto inquérito a respeito. Mais de cinco masseiras e o depósito onde estavam armazenadas, cêrca de quinhentas "bananas" de dinamites, foram parcialmente atingidas, por pouco não se registrando terrível catástrofe.

A FÁBRICA

Quando a nossa reportagem atingiu o local, cêrca de vinte quilômetros distante de Nova Iguaçu, tôdas as vítimas, inclusive os mortos, já haviam sido transportados. Encontramos nos escritórios da Rupturita, apenas o encarregado da vigilância noturna da fábrica e alguns vigias em seus postos. No escritório, falamos com o encarregado, sr. Hélio de Brito Viana, que foi a pessoa que nos deu informações. Disse êle, que na Fábrica de Explosivos Rupturita S.A., com escritórios na Avenida Rio Branco, 135, salas 91 a 907, trabalham cêrca de duzentos operários, na sua sua maioria constituído de mulheres. A fábrica funciona ininterruptamente na parte da noite apenas com fabricação de ácido nítrico.

EXPLODIU UMA DAS FABRICAÇÕES

A fabricação de dinamites funcionava das 7 às 17 horas. Eram 16 quando ocorreu a explosão, matando no local os quatro operários que se encontravam trabalhando. Eram êles, Gonçalves R. Carvalho, Braz Estácio, Georgino Alves e João Batista. Um dêles ficou irreconhecível. Quando explodiu o "massarador" ou "Malachate", denominação da máquina, a primeira impressão era a de que tôda a fábrica tinha ido pelos ares. Decorridos os primeiros minutos, foram mobilizados os recursos e as vítimas removidas para Nova Iguaçu.

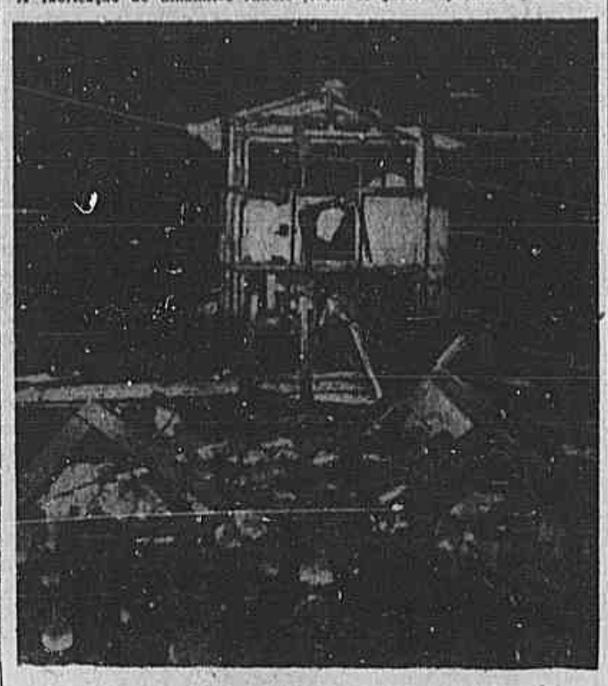

A cratera aberta com a explosão

CINCO SEÇÕES ATINGIDAS

Com o impacto da explosão, mais cinco masseiras (local onde se fabricam as dinamites) tiveram suas estruturas bastante danificadas, ocasionando daí o maior número de feridos, todos atingidos por estilhaços de telhas e paredes que ruíram fragorosamente, além de outros que foram vitimados pelo forte deslocamento de ar. Quando ocorreu o acidente, estava na fábrica um dos diretores, sr. René Bayma, que nada sofreu.

FALA O PERITO

Na delegacia de Nova Iguaçu, a reportagem do Correio da Manhã ouviu o perito Valter Ferreira, que estêve no local. Declarou o técnico do Instituto Pereira Faustino, que embora não se possa de pronto determinar as causas da explosão, presume-se, tenha esta ocorrido em face de um acidente técnico. Uma peça metálica poderia ter produzido atrito provocando centelhas e provocando posteriormente a explosão.

As dinamites são fabricadas com a máquina rodando numa, velocidade aproximada de quinhentos metros por segundo. Daí a possibilidade de ocorrer o atrito, única hipótese viável.

AS VÍTIMAS

Além dos quatro mortos, ficaram internados no Hospital de Nova Iguaçu Levi da Conceição (sol. 18 anos, res. na localidade de José Bulhões); Julia Bitencourt (38 anos, cas., Rua Zenith, 9, naquela localidade) e João Antonio Gonçalves (cas., 49 anos, morador também naquela localidade). Êstes se encontram em estado grave. Os demais, Noemia Barbosa (sol. 23 anos, Vila Chicago, s/n); Helenice Gonçalves (19 anos, sol., Jardim Cachoeira); Aurelino Ferreira da Costa (40 anos, cas., res. em Iguaçu Velho); Djanir Antonio Gonçalves (38 anos, cas., res. na localidade); Maria Andrade dos Santos (cas., 20 anos); Dauria Maria Batista (sol., 29 anos); Hilda de Oliveira Mendonça (cas., 20 anos); Izalda Gonçalves, Maria Conceição Carvalho (viúva, 44 anos) e Palmira Azevedo Bonfim (cas. 26 anos, res. na Areia Branca) retiraram-se depois de medicados. A firma e seus empregados estão devidamente segurados, segundo informações que colhemos no local.

O local da explosão, vendo-se os estragos feitos num dos depósitos

ORDEM DO MÉRITO PARA DESEMBARGADORES HOMERO PINHO, VIEIRA BRAGA E ESTELLITA

Na última sessão do Tribunal de Justiça e antes das férias regulamentares, o desembargador Faria Coelho propôs aos seus colegas que fôsse encaminhada ao presidente da República a indicação dos desembargadores Homero Pinho, Vieira Braga e Guilherme Estellita para serem distinguidos com a Ordem Nacional do Mérito. Os indicados são os três desembargadores mais antigos no Distrito Federal e o proponente, justificando a iniciativa, fêz o elogio dos mesmos como magistrados de cultura, notório saber, inteligência e espírito, devotados à Justiça. A proposta foi unânimimente aprovada.

Forte temporal ameaça de submersão cidades baianas

SALVADOR, 1 — Urgente — As cidades de Cachoeira e São Felix, no interior do Estado, estão ameaçadas de submersão. As chuvas torrenciais que caem atualmente, está causando danos materiais com inúmeras vítimas.

Estas são as primeiras notícias que procedem de São Felix, pois as linhas telefônicas com Cachoeira já foram interrompidas. (TRP).

APÊLO DRAMÁTICO DO PREFEITO

SALVADOR, 1 —Urgente — Em dramáticos apêlos feitos pelo telefone, o prefeito de São Felix está solicitando do governador e do secretário de saúde providências urgentes, principalmente o envio de ambulâncias, medicamentos, médicos e agasalhos.

Esclarece o prefeito, ainda, que as águas do Rio Paraguaçu estão subindo assustadoramente, inundando ambas as cidades. (TRP).

DESABAMENTOS

SALVADOR, 1 — Urgente — Em comunicação telefônica com a cidade de São Felix, apuramos que inúmeras pessoas se encontram desaparecidas e as águas do Rio Paraguaçú estão levando de roldão tudo que encontram pela frente. Vários desabamentos se verificam para desespêro da população, que se encontra sem alimentos, remédios e roupas.

O prefeito de São Felix continua a fazer dramáticos apêlos através rádios-amadores, solicitando socorros. (TRP).

DANIFICADA A USINA HIDRELÉTRICA

SALVADOR, 1 — Urgente — O transbordamento do Rio Paraguaçu, que corta as cidades de São Felix e Cachoeira, está inudando residências e armazéns, já tendo sido destruída a Usina Hidrelétrica de São Fidelis, estando a população sem energia elétrica. (TRP).

ROMPEU A BARRAGEM DA USINA

SALVADOR, 1 — Urgente — Violenta tromba dágua desabou esta madrugada sôbre as cidades baianas de São Felix e Cachoeira, acarretando sérios prejuízos e transtornos as populações dessas cidades. As 10 horas da manhã, as notícias procedentes daquelas cidades informavam que a barragem da usina de Cachoeira rompeu, tendo as águas invadidos a rua Martins Fontes, penetrando nas residências causando desabamentos com inúmeras vítimas. (TRP).

SOCORROS ÀS POPULAÇÕES

SALVADOR, 1 — Urgente — O governador tão logo teve conhecimento da dramática situação em que se encontram as cidades de São Felix e Cachoeira, em face do transbordamento do Rio Paraguaçu e das fortes chuvas que inundam aquelas regiões, determinou que tôdas as medidas de urgência fôssem tomadas para socorrer às vítimas da catástrofe.

A Secretaria de Saúde convocou uma turma de médicos, enfermeiros e auxiliares a fim de enviar para aquelas localidades com os primeiros socorros de emergência.

Enquanto isso o governador do Estado solicitou ao comandante da base aérea de Salvador aviões C-47 da FAB a fim de mandar para as cidades de São Felix e Cachoeira medicamentos, roupas, alimentos etc., para que as populações daquelas cidades tenham seus sofrimentos minorados. (TRP).

CONTINUAM SUBINDO AS ÁGUAS

SALVADOR, 1 — Urgente — As últimas notícias recebidas de São Felix, informam que tôda a população da cidade encontra-se trepada nos telhados dos casas e armazéns, pois as águas já subiram mais de dois metros.

Inúmeros barracos foram derrubados e carros estão totalmente submersos. O prefeito continua fazendo dramáticos apelos. (TRP).

MORREU AFOGADA

SALVADOR, 1 — Urgente — Falando à reportagem pelo telefone, o prefeito de São Felix, sr. Raimundo Pires, informou já ter sido constatada a morte de uma criança não identificada. Todavia, acredita haver inúmeras outras vítimas, pois a violência das águas é qualquer coisa de extraordinária. (TRP).

Jagunços armados invadem Jequitaí, Norte de Minas

BELO HORIZONTE, 1 (Sucursal) — Em radiograma dirigido ao secretário da Segurança Pública, o delegado especial de polícia de Jequitaí, no norte do Estado, deu ciência àquele titular de que um contingente de 12 jagunços armados de carabina invadiu aquela cidade, pondo em pânico a população.

Segundo o mesmo comunicado, os fatos talvez tenham origem política, a exemplo do que ocorreu recentemente em Jordânia.

Atendendo à gravidade da situação, o secretário da Segurança, sr. Celso Machado, comunicou-se com o comandante do Batalhão de Montes Claros, a quem determinou fôsse enviado reforço policial para Jequitaí, para onde já seguiram 10 soldados embalados, sob o comando de um oficial. Mas as notícias procedentes de Jequitaí e Montes Claros carecem de maiores detalhes.

EM MANGA

O deputado Gregoriano Canedo e o prefeito de Manga, sr. Antônio Lôbo Montalvão, estiveram, anteontem, com o titular da Segurança Pública, a quem comunicaram novos e graves acontecimentos que se desenrolam naquela cidade do norte de Minas.

Suspeita-se que o sr. Paulo Leão Alkmin, presidente da Câmara Municipal e vice-presidente do diretório perrista de Manga, tenha sido assassinado por elementos ligados ao grupo do chefe pessedista da cidade, durante o conflito que culminou com o tiro disparado pelo juiz de direito local contra o filho daquele líder político. Segundo se presume ainda, o corpo do infortunado político foi atirado às águas do rio local.

Em face dêsses acontecimentos, reina também grande inquietação em Manga, onde se temem graves perturbações da ordem pública.

Seguiram hoje para aquela cidade, a fim de instaurar inquérito em tôrno dessas ocorrências um delegado auxiliar e investigadores do Corpo de Segurança, que procederão a diligências para apurar os acontecimentos que culminaram na morte do presidente da Câmara Municipal de Manga.

GENERAL FALCONIERI DEPÔS NO PROCESSO CONTRA JORNALISTA

O general Olípio Falconieri da Cunha, testemunha arrolada tanto pela defesa como pela acusação, depôs ontem no processo a que responde o jornalista Fidelis do Amaral Neto, acusado de crime de difamação, injúria e calúnia contra o marechal Henrque Duffles Teixeira Lott.

O depoimento foi prestado no salão nobre do Superior Tribunal Militar, perante o juiz da 2ª Vara Criminal onde se encontra o aludido processo.

QUARENTA MENORES COM FOME

CURITIBA, 1 — Por falta de verbas, foi suspenso o fornecimento de gêneros alimentícios à casa rural da foz do Iguaçu, onde estão internados 40 menores em verdadeira promiscuidade.

Diante da situação e apesar do interêsse do diretor do educandário, vários internos já estão debandando à procura de meios para subsistir. (Transp.)

rara

NEW YORK

escalando em Bahia e Trinidad

Próximas saídas:
Para Bahia, Trinidad e New York

S/S BRASIL — 5 Fev.
S/S ARGENTINA — 26 Fev.
S/S BRASIL — 11 Março
S/S ARGENTINA — 1 Abril

Pelos velozes e luxuosos transatlânticos da

MOORE-McCORMACK Lines

Próximas saídas:
Para Santos, Montevidéu e Buenos Aires

S/S ARGENTINA — 16 Fev.
S/S BRASIL — 1 Março
S/S ARGENTINA — 22 Março
S/S BRASIL — 5 Abril

OU

B. AIRES

Preços especiais
Rio/New York Cr$ 103.615,00 ida e volta .. Cr$ 186.707,00
Rio/Salvador — desde ..... Cr$ 13.565,00
Cruzeiro Marítimo ao Rio da Prata com estada a bordo em Buenos Aires.

Procure hoje mesmo seu AGENTE DE VIAGENS ou

MOORE-McCORMACK (Navegação) S. A.

Agentes Gerais para o Brasil

Rio de Janeiro - Belém - Recife Salvador - Santos - São Paulo

CELITE + FORMICA

UNIDAS PARA DAR MAIS VIDA E BELEZA À SUA SALA DE BANHO!

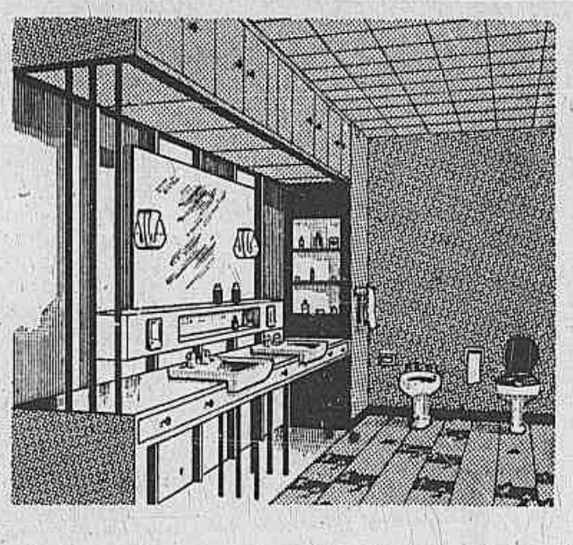

VISITE HOJE MESMO AS EXPOSIÇÕES NOS REVENDEDORES CELITE

CASA LUZES LTDA. - Rua Dias da Cruz, 638/638-A - Fone: 29-0160
COFERMAT S.A. - Rua Buenos Aires, 154 - Fone: 43-2968
MARCOVAN FERRAGENS, COMÉRCIO E INDÚSTRIA LTDA. - Av. N. S. Copacabana, 914 - Fone: 47-9411
CASA J. M. MELLO - Rua Riachuelo, 61/63 - Fone: 42-4020
S.A. CASA DOMINGOS JOAQUIM SILVA (DOVA) - Av. Almirante Barroso 90-A - Fone: 42-4116

CONHEÇA A NOVA COLEÇÃO FORMICA NOS DISTRIBUIDORES AUTORIZADOS:

GERLINGER & CIA. LTDA. - Av. Churchill, 97 - 4.º andar - Fone: 32-0412
BERNINI & CIA. LTDA. - Rua Moncorvo Filho, 25/7 - Fone: 43-1090
BELPLAST PRODUTOS LAMINADOS LTDA. - Rua Cerqueira Daltro, 626 - Fone: 29-9548
RAPHAEL GRINSZTEIN - Rua Frei Caneca, 67 - Fone: 32-3951
COM. IND. PEDRO SALLES LTDA. - Rua Siqueira Campos, 97-C - Fone: 37-1426
RÁDIO FRIGOR IMPORTADORA S.A. - Rua do Lavradio, 180-A - Fone: 32-8559

Naufrágio na modorra

Vários parlamentares falaram ontem pela manhã a um jornal denunciando o propósito do govêrno de, a pretexto da mudança para Brasília, submeter o Congresso a um recesso forçado. A expectativa natural era que, de tarde, essa denúncia, de gravidade inquestionável, repercutisse na Câmara, ou para ser reafirmada, ou para ser contestada pelo govêrno. Chegamos a esta perfeição política: os parlamentares falam pelos jornais, mas não mais ousam subir à tribuna do Congresso.

Em tôrno do chamado Acôrdo Pinay, nos quais se acumularam atentados à soberania e ao erário nacionais, levantou-se um clamor público. Um parlamentar, dando corpo a êsse movimento de opinião, elaborou um projeto de lei revogando o ato governamental que serviria de instrumento àquele duplo atentado. Mas até agora não elaborou a justificativa de seu projeto, de forma que tudo continua como dantes no quartel de Abrantes.

Êsses dois fatos revelam até que grau de congelamento resfriou-se a nossa sensibilidade política. Estamos com um Congresso de sonâmbulos. Anestesiados estão os partidos políticos, e êstes, a tal ponto que até um homem tranqüilo como o sr. Milton Campos sente a necessidade vital de luta e reclama da UDN posição definida em face do problema central hoje da política brasileira: Brasília. Fêz bem em pedir essa definição. E faria melhor ainda se induzisse o seu partido a exigir de seu candidato à sucessão presidencial — o sr. Jânio Quadros — uma outra definição que o caracterize como candidato da oposição, ou, pelo menos, de oposição. À falta dessa caracterização deve-se, em parte, o marasmo em que hoje arrasta-se, mole e plácido, plácido e flácido, o país. Um clima lasso como êste que aí está emoldurando a campanha sucessória pode propiciar as mais perigosas surprêsas à vida política brasileira. Em fase de partida para um sítio onde não haverá imprensa livre nem condições efetivas para o funcionamento do Judiciário e do Legislativo, o govêrno parece pedir moita a todo o país, um silêncio que tempere as suas maquinações e seja, talvez, o sal de um abrupto surto continuísta. Na lenta elaboração dêsse surto, cozinhado a fogo brando, colabora o gesto do sr. João Goulart — foi-se para São Borja, na hora em que deveria aqui estar atuando na composição da chapa do ministro-marechal. Não quer ser candidato? Bem, fique e indique o seu sucessor. Quer ser? Fique e seja. O jôgo ambíguo, a manobra difusa, eis o que em vez de ajudar o processo democrático serve apenas para dar motivos e argumentos aos que se utilizam da indiferença popular pela campanha sucessória para dêsse fato extraírem conclusões contrárias à preservação do regime.

O natural de todo candidato é falar — exprimir seus pensamentos, oferecer suas soluções, expor suas idéias, manifestar-se. Pois estamos numa hora tão nublada que do candidato Lott já se diz que está crescendo de prestígio porque não fala — justamente porque está deixando de fazer o que lògicamente deve fazer todo candidato. Como sintoma da hora obtusa que estamos vivendo, nada mais expressivo.

* * *

O presidente da República, em seu discurso de ontem, de quarto aniversário de seu govêrno, situou-se num plano de grandeza. Mesmo sem chegar ao extremo de lembrar o velho adágio — elogio em bôca própria é vitupério — vale observar que êle é hoje o que foi ontem. Se até perante si mesmo parece que está crescendo é porque os outros se estão diminuindo. E para diminuir, nada melhor do que essa atmosfera neutra em que se afundam, afundando o país.

AUTOCRÍTICA

Não é segredo nenhum o fato de que os estadistas em posição de liderança ativa não costumam redigir seus discursos. E' costumeiro isso, e não há nenhuma vergonha nisso, porque a multiplicidade das tarefas e das responsabilidades não permite a um chefe de govêrno dedicar-se ao trabalho de castigar o estilo. Podemos supor isso também com respeito ao discurso que o chefe de govêrno do Brasil acaba de pronunciar a propósito do quarto aniversário de sua posse na suprema magistratura do país.

Não negaremos ao autor, anônimo para sempre, do discurso a fina sensibilidade com que conseguiu exprimir, em têrmos característicos, as intenções e preferências íntimas do orador. Só não concordamos quando o fêz exclamar, quase no fim da peça: "Já falei, porém, de mais...". Não é verdade. Não falou de mais, mas disse, justamente, o que foi preciso dizer naquela data, em retrospectiva das realizações de 40 anos feitas em 4 anos. Disse o necessário. E disse-o em têrmos felizes, dos quais cada um é uma afirmação e, ao mesmo tempo, a autocrítica desta.

Disse o presidente da República que o último ano do seu govêrno será dedicado à obra de recuperação monetária, querendo "reafirmar quanto disse" a respeito no discurso de Ano Novo. Deixaremos de lado a possível objeção, da parte de financistas, de que a repetição de palavras não é recurso suficiente para recuperar uma moeda desvalorizada. Mas como quer que seja, ao bater palmas à prometida obra de recuperação monetária, não podemos suprimir a pergunta seguinte: — então, houve obras, durante os últimos quatro anos, que não serviram à recuperação monetária? Ou antes: obras que agora tornam urgente a recuperação monetária?

O orador admite isso: pois promete, agora, "o combate ao supérfluo". O que quer dizer que durante os quatro anos passados o supérfluo não foi combatido com a mesma energia que agora se tornou necessária.

Não pretendemos, aliás, definir mais exatamente aquêle supérfluo. Tranqüiliza-nos bastante a afirmação de que tudo será feito "sem paralisar a nação."

* * *

M..., afinal de contas, ninguém pediu jamais que se paralisasse a nação. Só se pediu que se paralisassem, pelo menos um pouco, as obras supérfluas que agora, no quinto ano do govêrno, entram em coexistência pouco pacífica com a reafirmação de quanto se disse e ainda não foi feito.

declarou o presidente da República em discurso ontem pronunciado.

A primeira vista, as cifras impressionam. Um aumento de 250% nos financiamentos agropecuários dá a entender uma disposição efetiva do govêrno em amparar a produção rural do país. Mas, no período invocado pelo presidente, a inflação também se manifestou violentamente. Desta forma, o aumento expressivo em têrmos nominais perde a sua expressão em têrmos reais. Em têrmos de efetivo poder de compra da moeda.

Não dispomos de dados que permitam analisar completamente a elevação do custo dos fatôres da produção agrária no período e a expansão verificada no referido financiamento, a fim de conhecermos que parcela, de fato, foi carreada adicionalmente para amparo da produção agropecuária do país.

Entretanto, sabemos que um trator Fordson custava em dezembro de 1957 cêrca de 275 mil cruzeiros e nos fins de 1959 nada menos do que 850 mil cruzeiros. Uma colhedeira de trigo ou arroz teve seu preço elevado de 650 mil cruzeiros em 1956 para 1,5 milhão no ano passado. De 1957 a dezembro de 1959, o preço do arame farpado subiu em 161%. As sementes para plantio tiveram um aumento de 244% entre 1957 e 1958. O preço do sulfato de amônio (adubo) revelou uma elevação de 103% de outubro de 1957 a fins de 1959.

Por êsses dados, acreditamos que a expansão dos financiamentos agropecuários, anunciada pelo presidente da República, mal permitiu atender às majorações no custo da produção rural. Em outras palavras, os bilhões a mais financiaram um mesmo volume de produção.

Rebelião terminada

Terminou, com lágrimas e sem sangue, a rebelião dos colonos franceses na Argélia. Não surpreendeu que assim acontecesse. Os colonos foram sufocados pelo isolamento. O govêrno desenvolveu a tática, que resultou estranguladora, de condenar os rebeldes ao esvaziamento no seu próprio meio ambiente. Uma intervenção de fôrça poderia ter suscitado um princípio de guerra civil. Isto traumatizaria o sentimento francês, e poderia reacender a flama do movimento de secessão da Argélia, criando um conflito de fato. O general De Gaulle teve uma vitória pela autoridade. O episódio, que durou uma semana, alimentou-se de expectativas, logo desmontadas por uma decisão rápida, a partir de quando De Gaulle advertiu o Exército sôbre a sua missão. No processo histórico da crise argelina, foi o episódio mais dramático êsse de franceses que se insurgem contra franceses. A vitória de De Gaulle, na base da firmeza da sua política de autodeterminação, precipitará uma solução para a Argélia. Uma solução conseqüente do desgaste, agora fatal, do colonialismo, em uma extrema e frustrada iniciativa de desespêro.

As expectativas se deslocaram, agora, de Argel para Paris, onde De Gaulle pediu ao Parlamento, para a execução do seu programa, a aplicação do Artigo 38 da Constituição da Quinta República.

Pediu autorização para tomar, mediante ordens durante um prazo limitado, medidas que são normalmente do domínio da lei.

Liberdade de ensino

Uma môça em São Paulo, requereu mandado de segurança para matricular-se em curso noturno, destinado exclusivamente a rapazes, na Universidade Católica. O juiz acertadamente denegou a segurança pedida.

Êsse problema diz de perto com a liberdade de ensino. Pode o Estado intervir para impor o regime de co-educação nas escolas? Ou pode êle impor, pelo contrário, a regra obrigatória da separação de rapazes e môças na vida escolar?

Nem uma regra, nem outra estão certas. A questão deve ficar em aberto, isto é, deve-se dar liberdade às escolas para que elas se organizem, nesse terreno, como entenderem. Só assim haverá no país escolas só masculinas, só femininas e mistas. Caberá às famílias resolver e decidir o regime que preferem para seus filhos.

E' evidente que há razões para que se decida num sentido ou em outro. Razões que podem ser de ordem prática, de ordem técnico-pedagógica e, também, de natureza religiosa ou filosófica. Para tôdas essas razões a solução é, entretanto, uma só: liberdade.

Só aos espíritos totalitários repugna reconhecer que a sociedade democrática é pluralista e que a orientação doutrinária de cada grupo social deve ser respeitada. O ranço totalitário que sobrevive entre nós, em matéria de ensino, parece, porém, ter horror à liberdade. O episódio da môça paulista é típico do clima de equívocos em que o país continua mergulhado pelos partidários da escola única, do padrão único e do monopólio estatal da educação e da cultura.

Mais uma da São Paulo-Rio Grande

A São Paulo-Rio Grande auferia, pelo contrato de 1901, garantia de juros de 6% ao ano sôbre o capital necessário ao estabelecimento das linhas da concessão, até o máximo de 30 contos-ouro, por quilômetro. Êsse máximo foi elevado mais tarde para 40 contos-ouro. Antes de proceder à construção de cada trecho, a companhia era obrigada a depositar a importância correspondente, calculada naquela base quilométrica, na Delegacia do Tesouro Brasileiro, na época, sediada em Londres. Dos capitais que ela alega ter aplicado no Brasil, a São Paulo-Rio Grande apenas depositou naquela Delegacia £ 1.603.125, no período de 1901 a 1906. Depois dessa data, sòmente a partir de 8 de fevereiro de 1908, passou a fazer novos depósitos de capital. Mas já agora, não mais na nossa Delegacia do Tesouro. Autorizada por um simples aviso ministerial expedido àquela Delegacia, passou a São Paulo-Rio Grande a fazer os depósitos em um banco francês, com o nome de "Sociedade Geral para Fomentar o Desenvolvimento do comércio e da Indústria Franceses". Como a São Paulo-Rio Grande alega ter depositado na Delegacia do Tesouro £ 9.516.459, mas na realidade só depositou £ 1.603.125 — a diferença de £ 7.069.584 se porventura, foi depositada, só o poderia ter sido naquela "Sociedade Geral...".

E' mais um caso a apurar nesses negócios da São Paulo-Rio Grande: se os depósitos feitos no banco francês (banco privado) foram aplicados no Brasil em linhas ferroviárias ou se serviram apenas para efeito de majoração da garantia de juros.

Ouro Prêto

Noticia-se que ruiu uma casa na rua principal de Ouro Prêto. Por diversas vêzes, temos chamado a atenção das autoridades para a ameaça que paira sôbre a cidade monumento, tesouro maior de nossa arquitetura colonial.

As ruas de Ouro Prêto foram feitas para liteiras e tropas de burros. Mas os caminhões mais pesados, de dez, quinze e vinte toneladas, por elas passam todos os dias. Os velhos encanamentos estouram. Os aterros cedem. Os alicerces dos casarões não resistem. A cidade do passado está sendo assassinada pelo tráfego do presente.

O Serviço do Patrimônio Histórico e Artístico Nacional faz um trabalho admirável, não só em Minas como em tôda parte. Mas luta com dificuldades tremendas. Além da falta de verbas, tem de enfrentar a falta de compreensão de particulares e de cooperação das autoridades.

No caso dos caminhões que destroem Ouro Prêto, a solução estava em uma variante da Estrada Mariana-Belo Horizonte, que desviasse os caminhões da cidade. Essa estrada custava vinte milhões, que foram incluídos no orçamento de 1959. O presidente da República autorizou a liberação da verba que, no entanto, caiu em "restos a pagar."

Uma casa já ruiu na rua principal de Ouro Prêto. E' uma advertência. Os vinte milhões podem ser para o Tesouro, acostumado com a brasílica dança de bilhões "restos a pagar". Para Ouro Prêto é a própria sobrevivência.

CONGRESSO NACIONAL

NO SENADO

REVIDE

O sr. Victorino Freire fêz violento discurso em revide aos ataques que lhe foram dirigidos, em artigo, pelo jornalista Osório Borba. Disse que o jornalista há anos vem insultando a tudo e a todos, acrescentando que não tinha mêdo de enfrentá-lo e que se o mesmo jornalista tivesse alguma questão pessoal a resolver com o orador, estava à sua disposição, como, quando e onde quisesse.

O artigo que o sr. Victorino Freire considerou insultuoso referia-se à atitude do chefe de Polícia do Maranhão contra um jornalista daquêle Estado, atitude de que o orador não teve conhecimento, mas que não podia deixar de reprovar, como o fizera o arcebispo de São Luís.

INUNDAÇÕES

Ocupou a tribuna o sr. Atilio Vivacqua para tratar do problema da irrigação e conservação do solo, matéria que é regulada num projeto de sua autoria, criando o Serviço Nacional de Irrigação de Solos Agrícolas. O orador fêz apêlo a seus pares no sentido de que ultimem a votação da iniciativa, tecendo, a propósito, várias considerações sôbre as inundações ocorridas recentemente na zona da mata, em Minas Gerais, que são agravadas, nos seus efeitos, pela erosão e pela destruição das florestas.

VETO DO PREFEITO

O veto do prefeito ao projeto da Câmara dos Vereadores, que estende aos civis e militares que menciona, as vantagens da Lei n. 31, de 31 de outubro de 1947, e isenta de pagamento dos impostos de transmissão e predial, os membros da Delegação do Brasil que disputou o campeonato mundial de futebol, suscitou debate em virtude de um requerimento do sr. Jefferson de Aguiar, visando a cindir o ato do prefeito. Houve animada discussão em tôrno da faculdade do Senado em relação à cindibilidade dos vetos verificando-se, afinal, não haver número para a votação, que assim ficou adiada para hoje. O prazo de que dispõe o Senado para apreciação dêsse veto termina hoje. Se não houver número, novamente, o veto estará automàticamente aprovado.

NOVO MINISTRO DO SUPREMO

No expediente foi lida mensagem do presidente da República submetendo à Casa o nome do dr. Antônio Gonçalves de Oliveira para o cargo de ministro do Supremo Tribunal, na vaga aberta com a aposentadoria do ministro Orosimbo Nonato.

ANIVERSÁRIO DO GOVERNO

O sr. Lima Teixeira discursou a propósito do quarto aniversário do govêrno atual, dizendo que o mesmo tem cumprido rigorosamente tôdas as suas promessas.

TRANSCRIÇÃO

Pelo sr. Jefferson de Aguiar, foi requerida a transcrição do discurso proferido pelo presidente da República, pela manhã, na reunião do Ministério. Como, entretanto, o requerimento não foi acompanhado do texto do discurso, foi transferida para hoje a sua votação, inscrevendo-se para falar sôbre o assunto o sr. Afonso Arinos.

JANARY FOI APROVADO NA COMISSÃO

Estêve reunida, secretamente, a Comissão de Relações Exteriores do Senado, a fim de argüir o coronel Janary Nunes, indicado pelo govêrno para embaixador na Turquia.

Com surprêsa para alguns membros da Comissão, o sr. Janary saiu-se bem na exposição que fêz perante aquêle órgão, denotando, especialmente, conhecimento muito atualizado da questão do petróleo naquele país. A Turquia mantém o monopólio, mas já está abrindo possibilidades à entrada de capitais de fora. O sr. Janary declarou que fará um relatório completo dêsse assunto para o govêrno brasileiro.

Terminada sua exposição, retirou-

(Continua na 8.ª página)

NA CAMARA

Comemorou-se o quarto aniversário do govêrno do sr. Juscelino Kubitschek na sessão de ontem. Todo o expediente foi ocupado pelo líder da maioria, exaltando as metas atingidas pelo presidente da República. Elevara o potencial de energia elétrica de 3 milhões para 5 milhões de quilowatts, estimando-o em 8 milhões para 1965. A produção de petróleo que, em fins de 1955, era de 6 mil e 800 barris, passou a mais de 100 mil barris. A refinação de 130 mil barris diários, em 1955, alcançava, em 1960, 330 mil barris, dando auto-suficiência à nossa produção de petróleo. Existiam 2 mil e 300 quilômetros de estradas pavimentadas, quando o sr. Juscelino Kubitschek assumiu o govêrno, e vai deixar quase 6 mil quilômetros.

Iniciara o líder Abelardo Jurema ressaltando a inauguração de melhoramentos urbanos feitos nesta Capital. Isto deu oportunidade a que o sr. Mário Martins (UDN - DF) assinalasse que eram obras locais, dignas de um prefeito e nunca de um presidente da República, uma vez que haviam sido realizadas pela administração municipal, com recursos obtidos dos próprios habitantes do Distrito Federal. Mas o sr. Abelardo Jurema assinalou a verdadeira consagração recebida pelo sr. Juscelino Kubitschek, por parte da população de Copacabana, ao inaugurar o novo túnel da Rua Barata Ribeiro. Êsse o julgamento aqui, na atual Capital da República. Não era outra a opinião do povo, em todo o país, quanto à grande obra administrativa do govêrno federal. Finalmente, sustentou que tôdas as metas presidenciais já haviam sido superadas no quadriênio, para afirmar que Brasília, a meta-síntese, estará concluída em breve, realizando um sonho do povo, que era a interiorização da Capital da República.

CORANTES EM ALIMENTOS

Já o sr. Mário Tamborindegui (PSD - Est. do Rio) apresentou projeto de lei proibindo o emprêgo de substâncias estranhas nos alimentos naturais, bem como regulando o uso de aditivos químicos artificiais e naturais em produtos comestíveis de consumo público.

CONTRA O VETO DO PREFEITO

Por sua vez, o sr. Sérgio Magalhães (PTB - DF) dirigiu apêlo ao Senado no sentido de rejeitar o veto do prefeito carioca ao projeto de desapropriação da Fazenda de Piaí, para ceder as terras aos lavradores que estão radicados já há muitos anos. Entre os motivos alegados, o sr. Sá Freire Alvim alegou que a Lei Orgânica do Distrito Federal não permitiria a cessão de terras do Município aos lavradores a não ser mediante hasta pública. Entretanto, "essa razão era inteiramente falsa", uma vez que existia uma lei, oriunda de projeto de sua autoria, que dispensava a formalidade de hasta pública para o caso de cessão de terras a lavradores que estivessem há certo número de anos trabalhando as terras.

EXERCICIO DE MANDATO MUNICIPAL

Finalmente, o sr. Badaró Júnior (PSD - Minas) encaminhou projeto assegurando ao funcionário público federal, no desempenho de mandato eletivo municipal não remunerado, a percepção dos vencimentos ou remuneração do cargo efetivo. O seu afastamento, no entanto, só se verificará nos dias de sessão nas respectivas Câmaras Municipais, quando vereador e, a partir da posse, quando prefeito.

TRANSFERENCIA DA FAZENDA NACIONAL PARA BRASÍLIA

Em ato assinado ontem, o diretor-geral da Fazenda Nacional, sr. Raymundo Brigido Borba, constituiu o seu gabinete definitivo que deverá embarcar para Brasília, cuja relação nominal será publicada no Diário Oficial de hoje.

São Paulo sob o signo do aumento dos preços

SÃO PAULO (Sucursal) — Êste ano de 60 iniciou-se em São Paulo sob o signo do aumento de preços. Logo nos primeiros dias de janeiro o paulistano foi obrigado a pagar cêrca de 50 por cento mais caro pelo transporte, tanto particular como da CMTC. Os aumentos vieram se sucedendo: vestuário, calçados, taxas de serviços públicos, e especialmente no setor da alimentação. A carne bovina continua a ser vendida a 110 e 120 cruzeiros o quilo. A de segunda, tabelada, inexistente, pois é quase tôda destinada ao contrapeso da venda do produto de primeira.

Entra em alta agora o preço da carne de porco e do toucinho e segundo se informa a ascensão continuará até março, quando da entresafra de suínos. No Tendal da Prefeitura os atacadistas passaram hoje a cobrar mais. Em conseqüência os preços dos açougues — 130 cruzeiros a carne de porco e 140 o quilo de toucinho — deverão ser elevados. O aumento decorre da maior procura da gordura do animal, depois da majoração dos óleos de origem vegetal, autorizados pela COAP. Mas a espiral do encarecimento não para aí. O comércio atacadista em gêneros alimentícios prevê como coisa certa o aumento dos preços do açúcar e da farinha de trigo. Decorrerão êles do pedido de reajuste salarial formulado pelos trabalhadores das indústrias de cana do interior do Estado e da anunciada alteração do ágio da farinha de trigo. O açúcar, o pão e os produtos de massas deverão custar mais 2 cruzeiros pelo menos.

BANCO BOAVISTA S.A.
Uma completa organização bancária

EMBAIXADOR ARGENTINO NOS E.U.A.

FORT WAYNE, Indiana, 31 — O embaixador argentino ante as Nações Unidas, Mario Amadeo, pronunciou anteontem uma conferência aqui, durante a qual assinalou que tôda a América se encontra em uma encruzilhada, pois está por definir-se o destino individual de muitos de seus países e o caráter de suas relações recíprocas.

A conferência foi pronunciada sob os auspícios do Comitê Católico de Problemas Estudantis Interamericanos, em sua reunião anual nesta cidade, sob a presidência do bispo local, monsenhor Leo Pursley.

Advertiu que algumas convicções básicas que tiveram vigência no século XIX se converteram em crises porque vários núcleos populares já não compartilham da ideologia das antigas classes dirigentes.

Acrescentou que o desejo inegável na América Latina de estabilidade e primazia da ordem jurídica poderia ver-se afetado pelas deficientes condições econômicas em que se debatem as classes populares e pela crescente difusão das correntes de extrema esquerda. Afirmou que a melhor barreira contra o marxismo continua sendo a criação de poderosos movimentos de sentido social e inspiração cristã, ainda que não fôssem estritamente confissionais.

Frisou que a tarefa de salvaguardar no continente as idéias básicas que presidiram sua formação não poderia ser conseguida sem uma estreita cooperação entre os Estados Unidos e a América Latina.

Depois da conferência, o sr. Amadeo visitou a Universidade de Notre Dame, onde o reitor, padre Theodore Nersogh, ofereceu uma recepção em sua honra. (UPI)

BANCO DO COMERCIO S/A.
O mais antigo desta praça.

ENCERRAMENTO DO PLANO SALTE

Atendendo à exposição de motivos que lhe foi submetida pelo DASP, o presidente da República concedeu autorização a fim de que o diretor da Divisão de Orçamento e Organização daquele Departamento seja investido de autoridade para promover o recebimento e expedição de documentos e expedientes necessários ao encerramento do Plano SALTE. Foi, igualmente, confiada àquela Divisão a guarda dos Arquivos cedidos à mesma, mediante têrmo de entrega, bem como móveis, equipamentos e utensílios existentes no referido Plano.

MAIS DE MEIO BILHÃO PARA REMOÇÃO DE PESSOAL PARA BRASÍLIA

O presidente Juscelino Kubitschek, em despacho proferido em exposição de motivos do DASP, aprovou minuta do convênio a ser estabelecido com o Grupo de Trabalho, bem como o respectivo Plano de Aplicação, da importância de 580 milhões de cruzeiros destinada a despêsas de quaisquer natureza, com a remoção do pessoal para Brasília, inclusive aluguel e arrendamento de imóveis.

I FEIRA DE PRODUTORES DE SÃO PAULO

S. PAULO (Sucursal) — Já se encontram concluídos os estudos para a instalação da I Feira de Produtores, com 275 bancos, que obedecerão a tipo padronizado. A instalação dêsse mercado será na Ponte Pequena, em área de terreno junto às instalações do Departamento de Águas e Esgotos e dentro de 3 meses estará funcionando pela primeira vez êsse gênero de feira em São Paulo.

NOVAS FRONTEIRAS COM A GUIANA DARÃO AO BRASIL 400 MIL M2.

Pela demarcação final das fronteiras entre o Brasil e a Guaiana Francesa, o Brasil ficará com mais 400 mil m2, de conformidade com os mapas e documentos que serão expostos para o ministro Horácio Lafer, na tarde de amanhã, no Itamarati. Naquela oportunidade, a comissão chefiada pelo general Bandeira Coelho e que teve como colaborador principal o embaixador Pio Corrêia, chefe do Dep. Político do Itamarati, submeterá à apreciação do ministro todos os documentos que colocam um ponto final a uma questão que vem sendo agitada há mais de 60 anos e, cuja origem se encontra no Tratado de Utrecht, firmado em 1713.

As novas fronteiras entre o Brasil e a Guiana Francesa foram delimitadas pela comissão mista Brasil — França, tomando por base as nascentes do rio Oiapoc.

OLEODUTO RIO-JUIZ DE FORA-BELO HORIZONTE E REFINARIA EM MINAS

O coronel Idálio Sardenberg comunicou ao presidente Juscelino Kubitschek que a Diretoria Executiva da PETROBRAS tendo em vista estarem concluídos os estudos preliminares, deliberou constituir uma comissão especial de técnicos da emprêsa com a missão de tomar, com urgências, as medidas necessárias para o início dos serviços de construção do oleoduto Rio-Juiz de Fora-Belo Horizonte e da Refinaria de Minas Gerais.

Acentuou o coronel Idálio Sardenberg, que a decisão era uma homenagem que os dirigentes da PETROBRAS desejavam prestar ao sr. Juscelino Kubitschek, no ensejo do quarto aniversário de seu Govêrno, pelo apoio constante e decisivo que as iniciativas e programas da emprêsa vêm recebendo do Chefe da Nação.

EM FERRO É REDONDO
COBRAF
ATENDE MELHOR
TELS: 52-9051 e 42-2426

PAGAMENTOS NO TESOURO Aposentados e Pessoal Ativo

A Pagadoria do Tesouro Nacional efetuará hoje, das 12 às 16 hs., o pagamento das seguinte fôlhas do 6.º dia útil da nova Tabela:

Aposentados do Ministério da Justiça, ns. 4.501 a 4.516.

PAGAMENTOS EXTERNOS

Serão efetuados os seguintes do 6.º dia útil da nova Tabela:

Ministério da Educação, Saúde, Viação, Trabalho, Justiça e Agricultura e Poder Judiciário (oficiais de justiça).

Bicho-de-pé

O garôto apareceu com uma ferida no dedão do pé, bem no canto da unha. Ninguém ligou, mas a ferida foi crescendo. Resistia às doses mais maciças de penicilina, não dava bola para pomadas de sulfa e nem melhorou com a maravilha curativa, aplicada em desespêro de causa. Pelo contrário, parecia alimentada a vitamina. O garôto passou a andar com um sapato furado no bico, a fim de deixar espaço para as sucessivas camadas de gaze. Ficou, aliás, felicíssimo. A ferida não doía, só coçava. E o sapato era a inveja da meninada da rua. Houve até um guri que, não agüentando mais de inveja, chutou um paralelepípedo, arrebentou o dedão e correu para casa pedir à mãe um sapato furado na ponta.

Consultaram um médico que ficou meio basbaque para dar o diagnóstico. Olhou, mexeu, para ganhar tempo tomou a pressão, pediu ao menino para dizer trinta e três uma porção de vêzes, cutucou-lhe a língua com o cabo de uma colher. Acabou saindo sem dizer nada, mas prometendo passar na manhã seguinte.

A cozinheira velha, que por acaso assistira ao exame, esperou que o doutor fôsse embora e foi procurar a patroa.

— Madama, a senhora vai-me desculpar, mas o Renatinho está é com bicho-de-pé.

— Bicho-de-pé nada, Maria. Então o doutor não ia ver logo?

— O doutor é da cidade, Madama. Pode ser que nunca tenha visto bicho-de-pé. Mas a mim êsse bicho não engana, não. Se a senhora deixar, eu arranco êle.

Maria pegou a agulha e, com muito cuidado, explicando que era para não furar a bôlsa, extraiu do pé do garôto uma linda família de bichos-de-pé. Colocou tudo dentro de uma caixinha de fósforo forrada de algodão, que guardou no bôlso do avental. A família agradeceu entusiasmada e a patroa perguntou:

— Que é que você vai fazer com o bicho-de-pé?

— É para mostrar ao doutor quando êle vier amanhã.

C. M.

PESAR DO SECRETÁRIO DE ESTADO NORTE-AMERICANO

O ministro Horácio Láfer recebeu do sr. Christian A. Herter, secretário do Estado norte-americano, a seguinte mensagem:

"Foi com o mais profundo pesar que soube do passamento do eminente homem de Estado brasileiro, embaixador Oswaldo de Souza Aranha. Suas inúmeras contribuições no sentido de incrementar a cooperação e melhorar as relações internacionais permanecerão para todo o sempre na lembrança daqueles com os quais o embaixador Oswaldo Aranha trabalhou aqui nos Estados Unidos da América e nas Nações Unidas. (a) *Christian A. Herter*, secretário de Estado dos Estados Unidos da América".

MÉDICO OCULISTA
Dr. NATALÍCIO LOPES DE FARIAS
— Consultas e operações Tel. 22-5344.
87897

Correio da Manhã
End. Telegr. "Correomanhã"
REDAÇÃO, ADMINIST. E OFICINAS:
Av. Gomes Freire, 471.
Telefone: 52-2020 (rêde interna).
Telefone: 52-2020 (rêde interna).
DEPT. DE PUBLICIDADE:
(Balcão, Assinaturas, etc.).
Agência Central: Av. Rio Branco, 185, esq. Av. Almirante Barroso
Tel.: 52-6156 (rêde interna).
Agência Copacabana (Zona Sul). Av. N. S. de Copacabana, 860-A.
Telefone: 37-1832.
SUCURSAL EM SÃO PAULO:
Av. Rio Branco, esq. Gusmões. — Tel.: 33-3070 — 33-6991.
SUCURSAL EM MINAS:
Rua Goiás, 65 — Belo Horizonte.
Tel.: 4-0470.
SUCURSAL EM P. ALEGRE — R.G.S.
Av. Borges de Medeiros, 308, 5º. — Conj. 51 — Edif. Fronteira.
SUCURSAL EM NITERÓI:
Av. Amaral Peixoto, 60 — Conj. 510/512 — Edif. Vassal.
PREÇO DE ASSINATURA:
(POSTAL)
Anual . . . . Cr$ 600,00
Semestral . . . . Cr$ 350,00
(DOMICILIAR)
Mensal . . . . Cr$ 86,00
Semestral . . . . Cr$ 500,00
Anual . . . . Cr$ 950,00
(EXTERIOR)
Anual . . . . Cr$ 800,00
(NÚMERO AVULSO)
(Rio — São Paulo e Belo Horizonte)
Dias úteis . . . . Cr$ 5,00
Domingos . . . . Cr$ 10,00
COBRADORES AUTORIZADOS:
Francisco Vieira de Souza, João Nunes, José Salvador Gigante, Manoel Morley, Mário Simões Gonçalves, Pedro José de Souza e Sebastião Lincoln
* * *
OS ORIGINAIS ENVIADOS PARA QUALQUER SECÇÃO (INCLUSIVE SUPLEMENTOS) NÃO SERÃO DEVOLVIDOS, MESMO QUANDO NÃO PUBLICADOS.

Tópicos & Notícias

Pusilanimidade

A representação da UDN no Senado estêve reunida. Tratou de muita coisa — inclusive de Brasília. O sr. Milton Campos fêz um apêlo para que o partido cerrasse fileiras em tôrno do projeto do sr. Othon Mader, apresentado na Câmara dos Deputados, e que fixa etapas possíveis para a mudança da Capital.

Todos os presentes diz o noticiário — concordaram em que, *realmente*, há necessidade de agir contra o açodamento da mudança, a reboque do Executivo.

O sr. Othon Mader ficou como uma voz isolada. Todos, desde o comêço, concordaram, com as razões do seu projeto, todos acharam, sempre, que, *realmente*, era preciso agir. E o sr. Mader continuou como uma voz isolada. Os parlamentares, da UDN e de outros grêmios, concordam quanto à natureza desatinada da mudança para Brasília — na imprensa, nas reuniões privadas, nos debates internos. No Congresso, concordam com as ordens do Executivo, e as cumprem, com submissão e pusilanimidade.

Açodada, desatinada, desfiguradora do regime de três podêres — por falta de condições para o funcionamento, agora, em Brasília, do Legislativo e do Judiciário — a mudança da Capital depende exclusivamente do Congresso querer, *realmente*, agir, exercendo aqui uma soberania e uma competência de que será aliviado no Planalto.

Deflacionando

"Os financiamentos aos agricultores e criadores elevaram-se de 16,6 bilhões de cruzeiros, em 1955, para 41,8 bilhões de cruzeiros em 1959, correspondendo o aumento a 250%" —

Imagens do túnel

INAUGURAÇÃO

João Brandão teve curiosidade de conhecer o novo túnel, inaugurado com discurso e música pelo nosso caro presidente. Em seu espírito, ia entoando loas ao prefeito Alvim, que, avêsso à vaidade, não quis dar o seu nome ao referido buraco — o maior que a Prefeitura abriu até agora. O túnel fica naquele ponto de Copacabana que um antigo morador do bairro situa "entre a rua do falecido Raul Pompéia e a rua do falecido Barata Ribeiro", porque conheceu ambos êsses brasileiros ilustres.

João seguiu pois pela Rua Raul Pompéia, ou antes, tentou seguir. Teve a sensação de que ela, para a inauguração do túnel, fôra desinaugurada: não restavam mais nem árvores, nem calçada nem asfalto. Era tudo como no primeiro dia da criação. Ao fundo, via-se a bôca escancarada do túnel. A travessia não foi cômoda; entre crateras e montanhas de areia, e mais de uma vez êle pensou em gritar para um dos edifícios, pedindo socorro ao morador Benedito Valadares, também romancista. Afinal, chegou.

Surprêsa. O túnel estava iluminado e vazio — como um palácio oficial.

Vazio é fôrça de expressão, pois dentro dêle uma centena de operários dava duro, revestindo, compondo, ajeitando, fazendo.

— Ué, não foi inaugurado ontem pelo dr. Juscelino?

— Inaugurado foi, mas ainda não está pronto. E daí?

João imaginara uma torrente de carros, lotações, ônibus, espraiando-se pelo vasto conduto. Dois ou três automovinhos vinham de Barata Ribeiro, fruindo o prazer do caminho novo. Só metade da pista estava franqueada a veículos. Na outra metade, um casalzinho jovem passeava abraçado. Um pai levava uma garotinha pela mão. Doces imagens, que já não podemos contemplar na rua. Era quase um play-ground. Se ambicionais um sítio de relativo sossêgo, sem risco de atropelamento, ó namorados! ó pais amantíssimos! ide ao túnel da Sursan, recém-inaugurado. As vias laterais para pedestre não funcionam, mas o leito é uma beleza.

— Os coletivos continuam passando pelo caminho velho. Por enquanto, isto é pista para carro-pluma, romiseta, lambreta. "Vai que é mole..."

— Bossa nova, hein?

— Bossa nova.

E o preço? Dr. Juscelino explicara a João, no discurso, que o preço das obras empreendidas no Rio dava para pagar quase duas Brasílias. Neste ponto, João sentiu uma dor de contribuinte. Se para remendar a cidade se gasta mais do que para fazer outra capital, cheia de efes e erres, e até um navio de fantasia, não seria mais sensato desistir dos remendos, botar dinamite no Rio e construir outras Brasílias? Mas tranqüilizou-se. Dr. Israel já provou a João que Brasília saiu barato; duas Brasílias não arruinam ninguém; três Brasílias...

João Brandão foi andando, admirou a linda curva do túnel, próxima a Barata Ribeiro, anotou mais trabalhadores executando a obra inaugurada, e voltou pelo mesmo caminho. À saída, olhou para o alto. Sôbre os mármores e as luzes do túnel, pousava a favela, colorida e impassível; a favela de antes da Sursan e de depois da Sursan; a favela que não se muda para Brasília nem para lugar nenhum, senão que se alastra sôbre todos os túneis e avenidas modernas, invencível e calma diante de todos os governos, como a dizer: "Ninguém me inaugurou; eu existo." Quanto custaria acabar com ela — trezentas Brasílias, talvez? — João Brandão o ignora; e ninguém sabe por êle.

As inaugurações continuam.

C. D. A.

Carnaval de Rua é tradição em nossos festejos de Momo

O carnaval de rua, com seus aspectos pitorescos, dá elevada parcela de contribuição para o prestígio que, no mundo inteiro, gozam nossos folguedos de Momo. Os chamados blocos de sujos e os cordões infantis, cantando e dançando ao som de cuícas, surdos e tamborins, apresentam um colorido especial para essa parte, também importante, do carnaval carioca. Da mesma forma, os foliões que brincam isoladamente ou em duplas, com suas fantasias exóticas, trazem grande animação, despertando curiosidade e arrancando aplausos do povo.

ANIMAÇÃO ÍMPAR

Durante o tríduo de Momo, as ruas da cidade ficam repletas. Entretanto, o carnaval de rua tem maior animação na Av. Rio Branco ou em locais onde existam coretos ou praças amplas, apropriadas para a aglomeração de foliões. Nesse particular, os subúrbios aparecem com destaque pois os carnavalescos da zona sul, costumam vir para o centro. E, entre os subúrbios, os que apresentam maior animação durante o reinado da folia, podemos citar Madureira, Penha, Méier, Cascadura, Rocha Miranda, Pilares, Engenho de Dentro e outros, onde encontramos sempre numerosos blocos dançando alegremente.

FOLIÕES ISOLADOS

Quando se fala no carnaval externo, os foliões que brincam isolados ou em duplas, não podem ser esquecidos pois, também, se constituem em atração, com suas fantasias, via de regra baratas e exóticas ou cômicas, fazem grande sucesso. Durante o tríduo da folia, encontramos com facilidade diversos aglomerados pelas ruas da cidade. Tratam-se de foliões que com maneiras hábeis de brincar, convergem para si as atenções do povo. Esses carnavalescos, que dificilmente cantam e dançam, na maioria da vêzes, estão fantasiados de palhaços, morcegos, bruxas, macacos, índios, melindrosas, "babás", etc.

UMA TRADIÇÃO

O carnaval de rua que aos poucos está desaparecendo mas continua sendo um dos pontos altos do reinado de Momo, tem, há 41 anos, uma tradição. E' o "Bloco Eu Sòzinho", cujo presidente e único componente, o conhecido "João Curutu do Pêlo Hempé", anualmente, com as mais variadas fantasias, conquista invulgar sucesso, pelas ruas da cidade. E, ao que fomos informados, já foram iniciados os preparativos para a exibição, no próximo carnaval, do tradicional "Bloco Eu Sòzinho".

"GRUPO DOS PIRATAS"

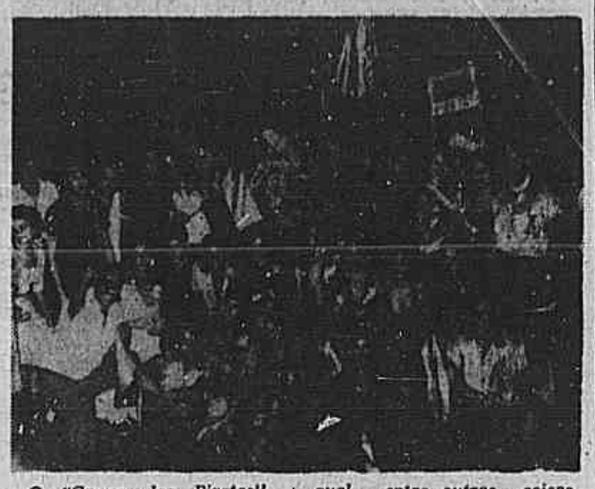

O "Grupo dos Piratas", conjunto carnavalesco filiado ao Orfeão Portugal, que tanto brilho tem dado aos carnavais passados, prepara-se para novos sucessos em 1960. E, ao que tudo indica, seu nome será inscrito com letras brilhantes nos próximos festejos momescos pois, de há muito, vêm-se realizando animadas noitadas carnavalescas na sede do veterano clube da Rua do Senado. Além de haver inscrito a graciosa Edilma Lopes Gouveia no concurso promovido pela A.C.C. e Departamento de Turismo e Certames para concorrer ao título de "Rainha do Carnaval", o "Grupo dos Piratas" organizou bom programa de atividades carnavalescas, do qual, entre outras coisas, consta uma batalha de confetes, no próximo dia vinte, em homenagem ao sr. Mário Saladini, na rua do Senado. No clichê, os componentes do "Grupo dos Piratas".

"RAINHA DO CARNAVAL"

Até o momento, quase duas dezenas de jovens já se inscreveram no concurso promovido pela Associação de Cronistas Carnavalescos e Departamento de Turismo e Certames, da PDF, para disputar o título de "Rainha do Carnaval de 60". A relação das pretendentes ao cobiçado trono da folia é seguinte: Aracy Costa (C.R. Flamengo), Aurelice Calaça (Clube Central), Diva Cony ("Ala Vanca", dos Industriários da Penha), Edilma Lopes Gouvea ("Grupo dos Piratas", do Orfeão Portugal), Eunice Ferry (Pierrots da Caverna), Ireny Gomes (Teatro Experimental do Negro), Lindinalva Corrêa (E.C. Benfica), Maria do Carmo Airosa Ribeiro (América F.C.), Mariza Montez (Light Tração), Marly Sorel (Clube do Cinema), Mariza Soares (G.E. Paranhos), Norma Mendes (A Tecla — emprêsa comercial), Sandra Real (A Ata — escola de datilografia) Tânia Regina (River F.C.), Wilma Matos (GREIP), Iára Lúcia Rosa (Associação dos Excursionistas Cariocas) e Dina Suzart (Grupo dos 12 do F. C. Galitos), sendo desta última, a foto que estampamos acima. São tôdas graciosas o que, por certo, dificultará a tarefa do júri que escolherá a vencedora.

G.E.R. CORREIO DA MANHÃ

Nos salões da ACRIAPI, no Conjunto Residencial do IAPI, em Del Castilho, o Grêmio Esportivo e Recreativo Correio da Manhã, no próximo domingo, das 16 às 23 horas, dará seu grito de carnaval. Excelente orquestra já foi contratada para impulsionar os foliões cá de casa.

COQUETEL NOS INDEPENDENTES

Comemorando o 33º aniversário de sua fundação, o Clube dos Independentes vai oferecer um coquetel aos cronistas de carnaval. O acontecimento, programado para o dia 5 próximo, (sexta-feira) terá início às vinte horas.

"BAILE DOS ARTISTAS" PROMETE SENSAÇÃO

O "Baile pré-carnavalesco do Hotel Glória", está em pauta para o dia 20 de fevereiro, quando os súditos de Momo assistirão e participarão de uma das mais belas festas, que terá lugar, como acontece todos os anos, nos amplos salões da casa da Praia do Russel, preparados de acôrdo com a magnitude exigida pela esplendorosa festa, para receberem a grande massa de foliões. Como sempre, cabe à Associação de Artistas Brasileiros e ao sr. Eduardo Tapajós, a orientação geral da grande festa, uma vez que o produto financeiro reverterá em benefício dos cofres da entidade de artistas plásticos nacionais.

O tradicional baile do Glória promete êste ano algo de sensacional, algo de retumbante, que suplantará em muito as festas carnavalescas dos anos anteriores. Assim estão sendo tomadas providências que se fazem necessárias para o êxito da espetacular festa, pôsto que, está sendo esperada a participação no grande baile de artistas de todo o mundo, já convidados, bem como lindas garotas das sociedades de Paris, America do Norte, Espanha e países da América Latina, que aqui aportarão como turistas, especialmente para tomarem conhecimento do maior carnaval do mundo.

As decorações dos salões já estão em andamento, confiadas a Alceu Pena, com o motivo "Figas e Balangandans" e as orquestras já foram contratadas.

"ALA DOS IMPOSSÍVEIS DO DP"

Domingo último, surgiu mais uma "ala" no cenário sambista da cidade. Trata-se da "Ala dos Impossíveis do dp", filiado à Escola de Samba "Mocidade Independente", de Padre Miguel. A "ala", que é dirigida por Felipe, um veterano sambista mais conhecido por "Pavão", ao surgir, ofereceu, na sede do E. C. Cajaíba, em Padre Miguel, uma suculenta macarronada aos associados e adeptos da "verde-e-branco" naquele subúrbio. Ao ágape estiveram presentes comissões da E. S. "Unidos de Bangu" e E. S. "Unidos de Santa Teresinha". A diretoria do E. C. Cajaíba foi alvo de grandes homenagens por parte dos sambistas, em reconhecimento pela cessão da sede para a festa.

"UNIDOS DE PADRE MIGUEL" AOS JORNALISTAS

Amanhã, às vinte horas, em seu terreiro de ensaio, na rua Mesquita, 8, na estação que lhe empresta o nome, a Escola de Samba "Unidos de Padre Miguel" vai prestar homenagem aos cronistas carnavalescos oferecendo-lhes um coquetel.

A LETRA DE HOJE

"No mundo da lua"

(Marcha de Gino Alves, Valquírio e Geraldo Gomes, gravação de Carlos Estevam).

I

Esse negócio
de dizer que é a maior
É mentira nua e crua
Ela mandou
um foguete que chegou
mas já encontrou
a gente no mundo da lua.

II

Sobe a batata
O feijão e o arroz
E a gente ainda escuta
O povo dizer na rua
Que vida cara
Mas depois vai melhorar
Isso prova que a gente
Vive no mundo da lua.

CRONISTAS VÃO COMER FEIJOADA E VER ORNAMENTAÇÃO DO FLAMENGO

A exemplo do que faz todos os anos, o Clube de Regatas do Flamengo recepcionará, no dia 13, na sede antiga (Praia do Flamengo) os cronistas de carnaval. Na oportunidade, a turma de imprensa e rádio será recebida pelos diretores do mais querido com uma suculenta feijoada. Dirigentes da ACC vão também receber homenagens. Dependências sociais estão sendo ornamentadas para o tríduo de Momo, e jornalistas vão ver.

AMBULÂNCIAS PARA SOCORROS NO CARNAVAL

O dr. João Machado, secretário de Saúde e Assistência e o diretor do Departamento de Transportes da PDF, estiveram, ontem, no gabinete do sr. Nelson Muffarej, secretário de Finanças, para acertarem as providências necessárias para a compra imediata de 16 ambulâncias, que reforçarão os serviços de socorros no próximo carnaval.

E. S. "APRENDIZES DE LUCAS"

Conforme foi amplamente divulgado, à diretoria da Escola de Samba "Aprendizes de Lucas", no último domingo, homenageou a crônica carnavalesca da cidade, oferecendo-lhe uma feijoada. Na ocasião, a tradicional "verde-e-branco" leopoldinense, deu início à campanha financeira para aquisição da sede própria. Vários diretores e associados da entidade dos jornalistas especializados em carnaval, adquiriram títulos de sócios-proprietários da "Aprendizes de Lucas".

"ALA DOS CUIQUEIROS" DÁ FESTA

A "Ala dos Coiqueiros," filiada ao Grêmio Recreativo Escola de Samba "Unidos de Jacarepaguá", programou para o próximo dia 7, (domingo) uma grande festa em homenagem e batismo da nova ala, a "Ala das Vedetas". O ponto marcante do acontecimento será o comparecimento de alas das várias escolas, além de uma suculenta feijoada, que será servida às 14 horas. Depois, tudo será samba.

OBRAS NO PARAIBUNA

O ministro Amaral Peixoto autorizou o prosseguimento do serviço de derrocamento no leito do Rio Paraibuna e construção de um muro de arrimo de concreto, em Juiz de Fora, Minas, obra a cargo do Departamento Nacional de Obras e Saneamento, orçada em pouco mais de 4 milhões de cruzeiros.

Veja porque o
FUNDO MERCANTIL ANHANGUERA
pagou 30,50% a. a. aos seus participantes.
R. São Bento, 370-São Paulo
Fones: 34-3704 e 37-8870
REPRES. NO RIO DE JANEIRO
EDGARD DE OLIVEIRA
Av. Ant. Carlos, 34-1001-Fone: 52-3568

As melindrosas estão sempre despertando curiosidade

Noite da Saudade...

CORDEIRO DE OLIVEIRA

Está de parabéns a diretoria da Associação de Cronistas Carnavalescos pelo baile de sábado último. A festa, programada sob o título "Boêmios de todos os tempos", se constituiu em grande sucesso. Foi uma verdadeira noite da saudade. As músicas antigas mexeram com muita gente boa. Vimos senhores cronistas da velha guarda, que há muito tempo não entravam no samba, cair na farra com todos os ff e rr.

Era de se notar a animação de um Everard Lopes, de um Siqueira Dias, Everaldo de Barros, Moreira Bastos, Arlindo Monteiro, Carlos Vinhais, Armando Santos e tantos outros da "antiga", quando a orquestra atacou o "Pé de Anjo"!

— **"Oh! Pé de anjo, oh! Pé de anjo..."**

A noite mostrou uma novidade: a "guarda intermediária". Notou-se que, com ligeira inclinação para o saudosismo, existe entre a "velha guarda" e a "nova guarda", uma "guarda intermediária" que vibra com as músicas passadas, até certa altura. Cantam e dançam um "Pé de anjo", por exemplo, olhando mais para o ritmo do samba sincopado que propriamente para a marcha. De qualquer maneira, "velha", "intermediária" e "nova" deram um colorido todo especial à festa da A.C.C.

Marchas, sambas, maxixes e até valsas foram tocadas com gôsto pela turma do maestro Fará.

— **"Nós queremos uma valsa. Uma valsa para dançar..."**

Vimos alguns cantores e compositores novos chegarem à sede da A.C.C., com seus sambinhas para o carnaval dêste ano, e voltarem sem sequer tentar impingi-los. Faltava a coragem necessária para interromper um:

— **"Ai, seu Mé. Ai, seu Mé..."**

Com um super "chato":

— **"Ei, você ai. Me dá um dinheiro ai!..."**

Samba novo é fruta verde. A noite era de saudade!...

Excursões culturais da PDF em Teresópolis

Sob o patrocínio do prefeito do Distrito Federal, a Biblioteca Municipal do Rio de Janeiro está promovendo, em Teresópolis, durante a estação de veraneio naquela cidade, uma série de exposições artísticas e culturais, em colaboração com o jornal "Teresópolis em tabloide", dirigido pelo vereador Wilson Martins e pelo escritor Gastão Neves. Essas mostras fazem parte de um plano de realizações com o objetivo de dinamização dos serviços biblioteconômicos, estendendo, após as bibliotecas de bairros, os benefícios culturais e artísticos, além de cursos locais e conferências a outras cidades do país.

Sábado último, foi inaugurada a série de exposições em Teresópolis, com a mostra da cerâmica, comemorativa do cinqüentenário de literatura do escritor e poeta Menotti Del Picchia. Amanhã, será inaugurada uma exposição de "Ex-libris", organizada pelo prof. Alberto Lima. No outro sábado, haverá uma exposição de gravuras e livros sôbre Teresópolis. Após, sôbre o Rio de Janeiro, Brasília, São Paulo, etc., estando ainda programada para breve a mostra retrospectiva de pintura, desenhos, ilustrações e artes gráficas do saudoso pintor e renovador do livro brasileiro, Tomás Santa Rosa.

Tôdas essas mostras são organizadas pelo prof. Maciel Pinheiro, diretor da Biblioteca Municipal do Rio de Janeiro.

EMPOSSADA A DIRETORIA DO SINDICATO DOS FUMAGEIROS

Tomou posse anteontem, à noite, a diretoria do Sindicato dos Trabalhadores nas Indústrias do Fumo eleita para o biênio 1960/62. Presidiu à solenidade o sr. Vieira de Melo, representante do ministro do Trabalho. Fizeram uso da palavra os srs. Antônio Gonçalves, presidente reeleito, Erico Figueiredo, da Federação Nacional dos Gráficos, Adalto Rodrigues, presidente do Sindicato dos Alfaiates, Inaldo Rosa, presidente do Sindicato dos Padeiros, Roberto Morena, diretor do Sindicato dos Marcineiros, Waldemar Pacheco, diretor do Serviço de Relação Operária da CIS e Ariosto Pinto, advogado do sindicato dos fumageiros. Depois da solenidade foi servido um coquetel aos convidados, seguindo-se um baile que terminou na madrugada de ontem.

Os associados que concluíram o curso de legislação trabalhista também receberam diplomas no início da solenidade.

NÃO FAÇA ISTO!

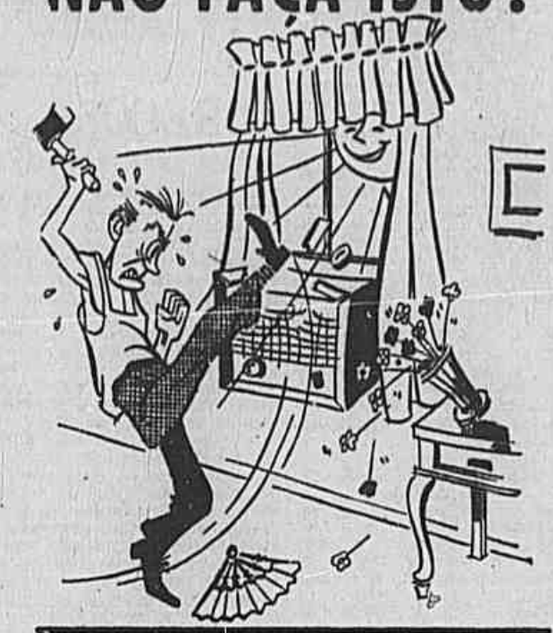

PROCURE A SOLUÇÃO CERTA! ADQUIRA SEU APARELHO DE AR CONDICIONADO COM GARANTIA DE FUNCIONAMENTO E ASSISTÊNCIA TÉCNICA PERMANENTE.
VISITE NOSSA CABINE DE DEMONSTRAÇÃO DO FAMOSO APARELHO FEDDERS
Instaladora Casa Berta S. A.
Rua Uruguaiana, 141
Tels.: 43-3009-43-7124
RIO DE JANEIRO
50 Anos de bons serviços
BERTA

Seu irresistível prazer pelo Brahma Chopp... começa pelo aroma!

À medida em que seu copo se enche de Brahma Chopp e sua espuma generosa vai se transformando na cristalina e borbulhante cerveja que você tanto gosta... logo se percebe o aroma tentador do Brahma Chopp. E, antes mesmo que seus lábios toquem no copo, você começa a sentir aquela satisfação... aquêle prazer que só Brahma Chopp proporciona! A qualidade de Brahma Chopp, que resulta de seus finíssimos ingredientes, salta aos olhos... e como agrada, mesmo ao paladar mais exigente!

BRAHMA Chopp

tem o aroma do melhor lúpulo
tem a pureza do melhor fermento
tem o sabor do melhor malte

NÃO PERCA! Aos sábados e domingos, ouça as vibrantes "Irradiações Esportivas Brahma" pelas RÁDIO NACIONAL e RÁDIO MAYRINK VEIGA.

PRODUTO DA CIA. CERVEJARIA BRAHMA

DIANTE DO CATETE ...

(Continuação da 3ª pág.)

bição das Escolas de Samba. Para contentamento geral, minutos após a retirada do conjunto de frevo, surgiu a primeira Escola de Samba, a "Estação Primeira", de Mangueira. De acôrdo com o que ficara estabelecido, ninguém desfilou fantasiado.

FAIXAS E ALEGORIAS

Após a Mangueira, surgiram as "Acadêmicos do Salgueiro", "Unidos do Cabuçu", "Unidos da Tijuca", "Unidos da Capela", "Independentes de Padre Miguel", "Unidos do Salgueiro", "União da Ilha do Governador", "Portela", "Acadêmicos de Bento Ribeiro", "Inocentes do Saturno", "Tupi de Braz de Pina", "Independentes do Leblon" e muitas outras, num total de 29, sendo a "Império Serrano" a última a desfilar, com todos os seus componentes fantasiados, pois vinham de uma exibição em uma casa de espetáculos na Zona Sul.

Tôdas as Escolas de Samba que desfilaram, o fizeram com faixas alusivas ao acontecimento. A maioria cantou sambas sôbre a mudança da Capital. Uma, a "Independente do Leblon", apresentou um carro alegórico, onde se via a baiana de uma Escola de Samba despedindo-se do presidente da República.

POLÍCIA ESPECIAL EM AÇÃO

À medida que as Escolas de Samba iam desfilando, o povo invadia a praça fronteira ao palácio presidencial, que fôra isolada para as evoluções. Os soldados da Polícia Militar e os agentes da DPS foram impotentes para conter a multidão. Por isso, foi solicitada a colaboração da Polícia Especial, e, pouco depois, um choque dessa milícia chegou ao local. Desta feita, ao contrário das vêzes anteriores, os homens da PE não empregaram violência para se desincumbirem da missão de afastar o povo.

CANSAÇO DOMINOU O PRESIDENTE

Cêrca da 1 hora da madrugada, quando ainda faltava passar oito Escolas de Samba para o desfile ser encerrado, o sr. Juscelino Kubitschek demonstrou cansaço e desejo de se recolher, como fizera sua espôsa, desde as 23,30 horas. Informado disso, o sr. Osvaldo Penido, subchefe da Casa Civil da Presidência da República, veio para a rua, comandar pessoalmente o desfile apressando os manifestantes finais. Em dado momento, foi aventada a hipótese de terminar a "Marcha do Adeus", sem que tôdas as Escolas de Samba desfilassem. A idéia, porém, não vingou.

O ENCERRAMENTO

Finalmente, surgiu a "Império Serrano", assinalando o final da "manifestação". Após a passagem da verde e branco de Vaz Lôbo, o compositor Herivelto Martins, à frente de sua Escola de Samba cantou o "Samba do Adeus", no que foi acompanhado pelo povo. Ao mesmo tempo que cantava, a multidão acenava com lenços para o presidente da República. Êste, agora de pé, vivamente emocionado, ouviu os estribilhos da canção ao lado do sr. Mário Saladini que lhe dava as necessárias explicações.

NO SENADO

(Continuação da 6ª página)

se. A Comissão prosseguiu, entretanto, na sua reunião, tendo aprovado, segundo transpirou, a indicação do novo embaixador por cinco votos contra um, o que parece assegurar a vitória do sr. Janary no plenário, muito embora pelo menos um senador esteja disposto a dar-lhe combate frontal, segundo declarou.

PREÇOS ...

(Continuação da 2a. pag.)

nha de uma reunião em seu gabinete, na qual estiveram todos os ministros de Estado.

"Nessa reunião — acentuou — prestei contas do que vem realizando o govêrno, como tem acontecido, nesta data, nos anos anteriores. A estafa me tem acompanhado, mas posso dizer que tudo o que prometi ao povo na minha campanha eleitoral está sendo realizado. No fim dêste govêrno a nação terá meios para caminhar sòzinha sem precisar humilhar-se diante das nações mais poderosas, pois poderá lutar com suas próprias fôrças e forjar o seu próprio destino". Exaltou o chefe do govêrno a ação dos srs. Sette Câmara (que iniciou as obras dos mercados) e o cel. Danilo Nunes (que as terminou), dizendo terem êles empregado os maiores esforços para sanar as dificuldades do abastecimento. Finalizando disse, que continuará curvado sôbre o trabalho com o que conquistaremos nossa independência.

OUTRO PAVILHAO

Terminada a solenidade dos discursos o sr. Juscelino Kubitschek, com todos os presentes, inclusive o público que lotava o local, foi ver as instalações do pavilhão do atacado, deixando o mercado pela parte oposta, o que não evitou que algumas pessoas o assediassem com pedidos e cartas. Entre as pessoas presentes notamos o sr. Fernando Nóbrega, ministro do Trabalho; general Souza Aguiar, comandante do Corpo de Bombeiros; srs. Machado Costa e Lopo Coelho, respectivamente secretários de Saúde e da Agricultura da Prefeitura e outras autoridades.

PREÇOS

Os produtos estavam sendo vendidos pelos seguintes preços: chuchu, cenoura, abóbora, batata doce, nabo a 8 cruzeiros o quilo; o tomate variava de acôrdo com o seu tamanho e qualidade, assim vimos preços de 10, 12, 14, 16 e o de salada a 18 cruzeiros o quilo; pimentão a 14 o quilo; limão a 8 cruzeiros a duzia e laranja lima a 20; a banha Itajaí estava a 119 cruzeiros o quilo e outra qualidade a 234 cruzeiros a lata de 2 quilos; o arroz amarelão especial a 37 cruzeiros o quilo e a manteiga a 132 cruzeiros o quilo. Notavam-se preços heterogêneos, mas a administração explicou que a disparidade de preços sòmente poderia ocorrer em face da melhor qualidade do produto.

PREFEITURA

A partir de hoje a aquisição de "bilhetes do Tesouro"

Os "Bilhetes do Tesouro" poderão ser adquiridos a partir de hoje, dia 2, com 5 % de desconto nas coletorias municipais do centro urbano, e com os quais poderá ser efetuado pelos contribuintes o pagamento dos impostos predial e territorial, de indústria e profissões e de localização, bem como a taxa de consumo de água.

* * *

Tendo expirado ontem o prazo para pagamento à Prefeitura de licenças de veículos auto-motores, a partir de hoje, serão tais tributos acrescidos da multa de 30%. Os veículos cujos impostos foram pagos ontem, terão 10 dias de prazo para emplacamento, ficando, assim, sujeitos a partir do próximo dia 12, aos juros de mora.

* * *

Foi iniciada ontem pela Prefeitura, a troca dos talões de compra, notas de venda ou cupons de máquinas registradoras por certificados da campanha "Seu Talão Vale Um Milhão", cujo sorteio será realizado no próximo dia 30 de junho.

* * *

A Prefeitura sábado último, dia 30, arrecadou a importância de Cr$ .... 40.326.052,10 e despendeu Cr$ ...... 83.240.961,30, acusando um saldo negativo de Cr$ 42.914.909,20.

★

CHAMADA DE PROFESSORANDAS PARA POSSE

A diretor do Departamento do Pessoal convida as professorandas de 1959 abaixo relacionadas, a comparecerem hoje, dia 2, no Setor de Investidura, na Avenida Erasmo Braga, 118-A, no horário de 12 às 16 horas, munidas dos seguintes documentos: título de eleitor, carteira de identidade, fôlha corrida ou atestado de boa conduta passado por dois (2) funcionários da P.D.F. e atestado de vacina: Maria Helena Garcia de Jesus, Maria Helena Lacerda Riecken, Maria Helena Lorena de Oliveira, Maria Helena Magarinos de Souza Leão, Maria Helena de Oliveira Souza, Maria Helena Pitombeira, Maria Helena Sá Corrêa Alves, Maria Helena da Silva Pereira, Maria Helena Tanner de Abreu, Maria Helena Vieira da Cunha, Maria Emilia Aben, Athar Martnez, Maria Eulalia Vieira Costa, Maria de Fátima Germano Magalhães, Maria Fernanda Fadul Abrantes, Maria Fernanda Portugal D'Anunciação, Maria da Glória Ayres Bonecker Rodrigues, Maria da Glória Prado Nogueira, Maria Graziella Guimarães Maia, Maria Ignez Carneiro Loureiro, Maria Izabel Vianna Torres, Maria Jane Silveira Guigon de Araujo, Maria José Caselli de Araújo, Maria José Sagulo, Maria Spinola de Medeiros, Maria José de Figueiredo, Maria José Guimarães, Maria José de Oliveira Gloria, Maria José Pichler, Maria José Silva de Carvalho, Maria Júlia de Souza e Mello, Maria Lisieux de Castro Oliveira, Maria de Lourdes Alves de Carvalho, Maria de Lourdes Coimbra, Maria de Lourdes da Costa Motta, Maria de Lourdes Magalhães, Maria de Lourdes Schubach Ferreira da Costa, Maria Lucia Agostini, Maria Lucia Barbosa Miranda, Maria Lucia Baumotte, Maria Lucia Khoff Soares, Maria Lucia Dias Costa Drumond, Maria Lucia Fadul Abrantes, Maria Lucia Fernandes de Magalhães, Maria Lucia Fluza Lima, Maria Lucia Gatto, Maria Lucia da Graça Araujo, Maria Lucia Janderno Nogueira, Maria Lucia de Mello Mattos, Maria Lucia Morim Fernandes, Maria Luiza da Cunha, Maria Luiza Ferreira da Silva, Maria Luiza Lasmar Manson, Maria Martha Suppa Thomaz Pereira, Maria Moreira, Maria Nólia de Lacerda Gomes, Maria Rafaela de Salvo Castro, Maria Regina Calasans Alcântara, Maria Regina Ramos de Azevedo, Maria da Silva Pereira, Maria da Silveira Lopes Netta, Maria do Socorro Boavista da Cunha Barors.

EXTRANUMERARIOS EFETIVADOS

De acôrdo com o disposto no art. 242 da lei n.º 880 (Estatuto dos Funcionários da Prefeitura), o diretor do Departamento do Pessoal assinou apostilas efetivando servidores extranumerários abaixo relacionados, em virtude de contarem cinco anos de serviço público: Benedito Leal da Silva, José Francisco de Souza, Waldir Chagas, Leonino Francisco Ferreira, Arlindo Soares Nobrega, João Ignácio Ribeiro, José Gonçalves Vieira, Nicolau Mauricio de Souza, Luiz Miguel da Paz, Carlos de Azeredo, Nerimio Luiz dos Santos, Mario Gonçalves Mattos, Waldemiro Coutinho de Almeida, Manoel Baptista, Tiberio José de Moraes Frida Ajzman, Antonio José da Silva, Salvador Gragnano, Felicio Coelho de Magalhães, Almir do Carmo, Paulo da Cunha, Antonio da Silva Mattos Filho, Ruth Alo Gonçalves, Nicanor Antonio da Conceição, José Corrêa dos Santos, Sebastião de Oliveira e Agostinho Marques.

EMPRÉSTIMOS

No M.E.N. será efetuado hoje, terça-feira, das 8,15 às 16 horas, o pagamento das seguintes proposta de empréstimos:

Código 21 — De ordem do prefeito — Matriculas:

4.151	8.548	8.989	17.729
21.463	29.989	31.938	34.517
36.637	39.640	51.979	56.514
63.952	64.458	64.809	71.205
33.789	76.967	77.283	82.668
95.043	341.489	950.392	

Código 21 — Comuns efetivos — Entradas em 1955 — Matriculas:
26.779

Código 23 — Comuns extranumerários — Pedidos:

949	950	951	952
954	955	956	957
958	959	960	961
962	963	964	965
966	968	969	970
971	972	973	974
975	976	977	978
979	981	982	983
984	985	986	987
988	989	990	991
992	993	994	995
996	997	998	999
1.000	1.001	1.002	1.003
1.004	1.005	1.006	1.007
1.008	1.009	1.010	1.011
1.012	1.013	1.014	1.015
1.016	1.017	1.018	

Código 25 — Matriculas:

990.548	990.919	990.187	990.176

Emergências — Matriculas:

638	911	935	2.282
3.820	4.059	4.734	7.131
11.160	11.605	13.838	22.005
27.903	29.648	30.155	37.848
38.292	39.869	43.096	45.539
46.960	47.742	47.771	48.682
51.866	56.030	56.236	56.952
57.371	57.735	55.510	59.637
59.991	60.747	64.228	64.852
65.589	67.703	67.706	69.902
70.022	70.561	72.759	76.412
76.969	77.383	79.501	82.006
82.838	82.907	84.239	84.293
84.455	84.794	85.117	85.177
85.559	86.783	85.978	65.992
66.026	86.348	86.616	87.223
87.389	87.676	87.731	87.757
87.939	88.047	88.048	88.444
88.468	88.644	88.689	88.724
89.107	89.234	89.424	89.536
69.563	89.610	92.258	92.265
92.316	92.341	92.454	92.459
92.832	92.897	92.994	93.963
94.249	94.349	94.542	95.471
95.754	95.835	96.041	96.155
312.656	313.753	318.828	328.156
341.503	466.665	400.344	950.090
950.388	951.298	952.170	952.888
952.925	952.926	952.997	953.085
953.094	953.173	953.186	953.187
953.189	953.391	953.487	953.499
953.565	953.725	953.757	953.771
953.803	953.811	953.823	990.122
990.212	990.267	990.298	990.351
990.559	990.658	990.721	990.811
990.824	990.923		

Emergências — Férias — Código 32 — Pedidos:

19.172	19.266	19.326	19.334
19.340	19.368	19.369	19.558
19.613	19.734	19.747	19.777
19.780	19.819	19.860	19.841
19.848	19.565	19.837	19.858
19.859	19.860	19.861	19.862
19.863	19.865		

Casamentos — Código 41 — Matrículas:

93.686	24.749	58.672	57.495
32.171	68.117	310.609	78.494
43.758	84.983	86.161	85.098
326.329	400.170	88.375	

Total do pagamento de hoje: Cr$ 3.009.647,50

SECRETARIA DE ADMINISTRAÇÃO

ATOS DO SECRETÁRIO

Removendo Maria Teixeira da Silva para o Serviço de Comunicações; designando Lea Iglesias de Souza Leite para a Secretaria de Educação e Cultura; admitindo Ivan Barreto para exercer a função de Patrulheiro de Praia, ref. "E"; Luiza Fernando Neto para exercer a função de Serviçal, ref. "B"; Manoel Silva e Nelson Gouvêa para exercerem a função de Patrulheiro de Praia, ref. "E".

Despachos — Helena Maria de Carvalho de Souza Pereira, Stella Maria de Alencastro Graça Araujo, Ruth Cruz Serrões, Marietta Evangelina de Barros, Aracy dos Santos Mendes — Assinadas as apostilas.

Departamento do Pessoal

DESPACHOS DO DIRETOR

Damazio Campos de Oliveira, Júlio Henriques, José Suzano, Francisco de Assis Ezá, Francisco Duarte da Silva, Luiz Francisco da Guia, Dolores Dias Peçanha, Albertino Antonio de Souza, Waldemar da Silva, Veudes José Soares, Ilio Campos Leite — Indeferido; Walter da Silva Costa — Assinada a apostila; Orlando José dos Santos, João Joaquim Teixeira, Walter Peixoto da Silva, Gloria Garcia Pereira, Ondina Ferreira da Silva — Arquive-se; Sebastião Joaquim de Araujo, Cicero Barbosa, Cirene Cavalcanti Costa, Maria da Gloria Ferreira de Mattos — Indeferido; Nely Mascarenhas de Oliveira — Abonada as faltas; Lincoln Alves Canarinho — Concedido o afastamento; Ismarina Ferreira Nunes, Marlene Dezouzat Lucas, Celeste Coelho Martins, Hala Zina Tarnapolsky — Abonada as faltas; Roberto Bueno de Paula — Autorizo o afastamento; Cacilda Mendonça Pires — Pague-se em têrmos e funeral; Maria Elisa Justino, Luiz Macedo Portugal — Mantenho o despacho; Maria da Silva Vieira, Henrique da Silveira Pereira, Nery Ribeiro, Horácio Bernardo, Manoel Teixeira dos Santos, Darlecio Pacheco, José Boitone de Carvalho Silva, Gabriel Leite de Abreu, Zalpino da Silveira Sarmento, Manoel Ignácio Cardoso Filho, Filadelpho José da Silva, Valdemiro Tavares da Silva, Roberto Bandeira Coimbra, Aurea Alves Garcia, Alcides de Souza Guimarães, Antonio Faustino da Silva, Zilda Nunes da Costa, Clotilde Mello e Silva, Maria Amelia Pontes Vieira, Olavo de Andrade Lira, Maria Cecilia Monteiro Martins, Amelia da Cunha Braga, Marly Machado Mascarenhas, Telma José Ribeiro Martins, Margarida Passos Moreira, Cybele Schafler Guerra, Humberto Cezar Carene Gelio, Antonio Dantas de Oliveira — Concedidos três meses de licença especial; Paschoal Grosso, Maria Pereira de Queiroz — Concedidos seis meses de licença especial; Euclydes Francisco de Paula — Concedidos doze meses de licença especial; Arminda de Souza — Concedidos quinze meses de licença especial; Francisco Gomes de Andrade, Antonio Moreira da Silva, Antonio Ferreira Guimarães, Humberto Nunes Guerra, Salvador Pereira, Amancio Ramos, Leovegildo Gonçalves Fialho, Manoel Joaquim da Silva, Miguel Augusto da Motta, Walter Leal, Itamar Nunes dos Santos, Jacy Tito Caldas, Romualdo de Souza, Domingos José Macedo, Antonio Monteiro de Carvalho, Eugenio dos Santos, Fernando Machado dos Santos, Fortunato João Octaviano Galhano, Innocencio Ventura, Quintino Pinto, Sebastião José Soares, José Fernandes, Alvaro da Silva, Antonio Manoel Cruz, Antonio Durval de Carvalho, Hermes de Carvalho, Antonio Antunes, Manoel José da Silva, Waldemar José Alves, Shakespeare Araujo Silva, Luiz Gonçalves Junior, Carlos dos Santos Conceição, José Thomaz, Coursell Luiz Corrêa, Waldemar Corrêa de Pinho, Cláudio Machado Ribeiro, João Germano Pereira Gomes Filho, Alamiro Luiz Corrêa, José Alcides, Hilário Ferreira dos Santos, Alberto de Paiva Campos, Ricardo Rocha, Mario Maggessi, Edgard Mello Mendes, Mario Bernardes Miguel, Zoroastro Augusto dos Santos, Eugenio Bazilio da Motta Filho, Argemiro da Silva, Francisco Menna de Oliveira, Agenor de Mattos, Claudionor da Costa Pimenta, Secundino da Silva, Nelson Campos, Sebastião Conrado da Silva, Humberto Ferreira Gomes, João dos Santos, Amir Pinto da Cruz, Walter Conforti, Marino Moura dos Santos, Flávio Theodoro de Souza, Gentil Pinto Benevente, Helcio José Ruas, Francisco Augusto Scansetti, Antonio Alves Helio Osorio Sampaio, Sebastião Francisco das Chagas, João Maia da Silva, Floriano Esteves, Luiz Pereira Lima, Aristides Pacheco Filho, Jonas Figueiredo, Joaquim Soares de Oliveira, Waldir Beimiro da Silva, Oswaldo Bayão Guimarães, Victor Sapienza, Antonio Luiz Soares Martins, José Alves Rocha, Ernesto de Souza, Pedro da Rocha Vidal, Luiz Vicente Bessa — Assinadas as apostilas; Lygia de Oliveira Santos Romero — Arquive-se; Jesus Dias Fernandes — Concedidos três meses de licença especial.

SECRETARIA DE FINANÇAS

Departamento da Renda Mercantil

ATOS DO DIRETOR

Designações — Walter de Souza Britto para a 8.ª Inspetoria Geral Mercantil Regional; Luiz Carlos Pereira Ribeiro e Francisco Joaquim do Nascimento para a 8.ª Inspetoria Geral Mercantil Regional.

Departamento do Tesouro

DESPACHO DO DIRETOR

Lourdes Reis Mentzingen — Compareça.

DESPACHOS DO CHEFE DO SERVIÇO DE INFORMAÇÕES

Yolanda Carolina Mattioda de Lima — Compareça ao 1-PS, no horário de 8 às 12 horas, para esclarecimentos. Maria Luiza de Freitas Coutinho — Junte o Decreto de Aposentadoria; Roca Ferreira da Silva Cruz — Compareça ao 1-PS, das 9 às 12 horas munida do Decreto de Provimento e Memorandum do Encarregado de Núcleo, e atestado de frequência, do corrente mês Elza Coutinho Pereira Pinto — Junte o Decreto de Aposentadoria; Ariston Mendes de Menezes — Compareça ao 3-PS; Norival de Azevedo — Compareça para receber a certidão requerida; José Borges Soares — Compareça para receber documentos.

Compareçam para ciência — Othoniel de Figueiredo, Ophelia Reis Dominguez Alonso, Seraphim da Silva Lima.

Compareçam para ciência e receber documentos — Noelia Macedo Ferreira, Nelly Santos Barreto, Emanuirys Duarte Pinto Bravo, Joanna da Silva Dourado, Magnolia Barbosa da Silva, Darcilia Rioja de Aragão.

Compareçam para esclarecimentos — Adir Pinagé de Lima, Oswaldo José dos Santos, Oswaldo Pedro de Souza, José Manoel Martins de Souza, Seraphim Freitas Vieira.

Juntem o Decreto de Provimento — Dorice Martins do Amaral, Marly Guimarães Fróes, Dyara Perdigão Drepier, Octavio da Silva Telles, Carté Alves Ferreira.

Compareçam para cumprir exigência — Jorge Vieira, Odete Lange, Elavio Armando da Silva Cunha, Affonso Lopes Filho, Danilo de Saint-Léger Nigor, Albertina Guimarães de Paiva, Carlos de Miranda Santos, Marina de Souza Nascimento, José da Silva Moraes.

SECRETARIA DE SAÚDE E ASSISTENCIA

ATOS DO SECRETÁRIO

Designações — Turibio Rocha do Nascimento para o Departamento de Obras e Instalações; Anna da Silva Marques para servir junto ao núcleo 1.610, no periodo de 1 a 20/2/60.

Departamento de Assistência Hospitalar

ATOS DO DIRETOR

Designações — Cleber Gitirano Florencio para o Serviço de Salvamento; Léa Moreira das Neves para responder pelo núcleo 10.664, durante o impedimento do respectivo titular; Nelson Boiti para responder pelo Setor do Pessoal, durante os impedimentos eventuais do respectivo titular; Maury Coelho Ferraz para o Instituto de Cardiologia.

SECRETARIA DE VIAÇÃO E OBRAS

ATOS DO SECRETÁRIO

Designações — Oswaldo Cabral, Francisco Correia Gomes, Rodolfo Baião Guimarães, Alice Teixeira Mac Niven para o Departamento de Águas; Aulos de Paiva Mendonça para o Departamento de Obras; Marco Antonio de Guadalupe e Silva, para ficar lotado no gabinete (núcleo 1.804), a fim de servir na Câmara do Distrito Federal, conforme solicitação daquela casa pelo ofício n.º 235.

Despacho: Henrique (Luiz) de Carvalho Pareto — Trata-se de logradouro particular, sem largura compatível à futuro reconhecimento, arquive-se.

SECRETARIA DE EDUCAÇÃO E CULTURA

ATOS DO SECRETÁRIO

Remoções — Sylvio Luiz Pereira para o Departamento de Educação Primária; Myriam Gonçalves Muniz para o Departamento de Educação Técnico Profissional; Augusta Bela Costa e Leon Lifchitz para a escola normal Heitor Lira.

Despachos: Antonio de Almeida Valente, Emilio Nicacio — Autorizo, Elza Salgado do Valle — De acôrdo.

Departamento de Educação Técnico Profissional

ATO DO DIRETOR

Designação — Maria de Lourdes Lemos Pelosi para sob a supervisão do diretor do estabelecimento, coordenar os trabalhos dos exames de Português do Curso Comercial Básico, da escola Amaro Cavalcanti.

Despachos: Cléa Torres Cidra, Agosinha Apercina Gonçalves Pereira, Deodoro Fonseca de Carvalho, Assumpção Braz Rodrigues, Glauxio Rodrigues Grehs, Herny Gonçalves Guimarães, Helena Gonçalves Pinheiro, Júlio Duarte, Laura Pinheiro Castelo Branco, Lúcia Fernandes Tristão, Maria de Lourdes Nicolau, Maria Sara Ramos Pestano, Oswaldo Gonçalves de Barros, Shyrlei Gomes da Silva, Maria Luiza Pereira Fonseca, Zilda da Silva Cabral, Suely Villa Verde de Gouvea, Maria José Antonio, Rita de Queiroz Villela, Raimundo Nonato Leal, Genecy Floriano Borges — Autorizo, devendo, porém, os requerentes legalizar sua situação em época oportuna.

MONTEPIO DOS EMPREGADOS MUNICIPAIS

DESPACHOS DO DIRETOR

Jair de Araujo Costa, Joaquim Alves da Cunha, José Maria de Albuquerque Bello, Eurico de Freitas Pires, Benedito José dos Santos, Joventino Monteiro, José Rangel Barreto, Lino Antonio da Silva Filho, Sylvio de Castro, Iris Costa Novaes, Maria Leony Freire Ribeiro, Claudio Hertala Haeffner, Geraldo Domingos da Costa, Nathalio Abrahão Severell, Manoel Domingos da Silva, Pulcherio Monteiro, João dos Santos, Antonio dos Santos, Miguel Ferreira dos Santos, Arlindo Pereira, Anacleto dos Santos Cruz, Joaquim de Araujo Ribeiro — Deferido; Murillo Amorim Serrano, Herminia Justina Nunes, Papelaria União Ltda, Casa Tius — Pague-se; Montepio dos Empregados Municipais — Autorizo, João Basilio Cardoso Pires, Luiz Tavares da Silva — Indeferido por falta de amparo legal; Antonio da Silva Guimarães — Não pode ser atendido em face do parecer do Serviço Jurídico do I.A.P.E.T.C, exarado no processo n.º 326.437/58.

CLUBE MUNICIPAL

"Joia" de inscrição para os novos sócios — Está em vigor a cobrança da "Joia" de inscrição para os novos sócios, exceto para os efetivos que autorizarem o desconto da mensalidade em fôlha de pagamento e os que não podem descontar em fôlha.

Batalha Carnavalesca — Dia 13 próximo, das 21 às 22 horas será realizado na sede de Haddock Lobo o tradicional Carnaval Brahma Chopp, contando com os mais renomados artistas do "broadcasting" carioca. A seguir, terá proseguimento a grande batalha carnavalesca até as 22 horas, dedicada ao Grajau Tênis Clube e Associação Atlética Tijuca.

Carteiras Sociais — A Diretoria comunica aos srs. associados, que o ingresso nas festas, inclusive no carnaval, será feito exclusivamente com a apresentação da carteira identificadora social, tanto para o sócio, como seus parentes. Os sócios que ainda não tiraram suas carteiras, como também a de seus parentes, deverão fazê-lo com a máxima urgência.

MÉDICOS E DENTISTAS DA PDF SE REUNEM

Dentistas e médicos estagiários da Secretaria de Educação da PDF, estarão reunidos as dezenove horas de hoje, em assembléia, no auditório da Biblioteca Municipal, na Avenida Presidente Vargas, 1261, a fim de tratarem de assuntos de interêsse da classe junto ao novo diretor do Departamento de Saúde Escolar.

Atos Oficiais

JUSTIÇA

Tendo em vista os pareceres, foi indeferido o pedido da Junta de Beneficência da Convenção Batista Brasileira para ser declarada de utilidade pública.

— Foi aprovado o plano de aplicação de crédito da Colônia Agrícola do Distrito Federal.

— O ministro aprovou as prestações de contas do Orfanato São José (Goiás), Escola Profissional Lar de Nazaré (Alagoas), Educandário São Luiz (Pôrto Alegre), Companhia de Recuperação e Assistência a Menores Abandonados (Caruarú) e Associação dos Servidores do Ministério da Justiça e Negócios Interiores.

— À vista dos pareceres, o titular da pasta indeferiu o pedido de promoção do bombeiro reformado Gilberto da Silva Menezes.

— O ministro autorizou o pagamento de subvenção às seguintes entidades: Patronato São José de Aracati (Ceará), Sociedade de Amparo aos Menores Abandonados do Piauí, Obras Sociais da Paróquia de Buriti, Obras Sociais de São Tiago (Minas Gerais), Caixa da Familia (Maceió), Lar Infantil Marilia Barbosa (Caembé), Escola Santa Tereza (Tefé), Obra Filantrópica Adventista (São Paulo), Dispensário dos Pobres (Pesqueira), Obras Sociais da Paróquia de Amambai (Mato Grosso), Biblioteca Infantil Carlos Alberto (Distrito Federal), Sociedade dos Funcionários Aposentados do Municipio de Salvador (Bahia) e Associação dos Servidores do Ministério da Justiça e Negócios Interiores.

— Tendo em vista o parecer do Chefe de Polícia, o ministro indeferiu o pedido de revisão de processo, formulado pelo ex-comissário de polícia Alexandre Cidade Filho.

COISAS DE PORTUGUÊS

JOTAGÊ

A DESPEITO DE

Perguntaram-me, há pouco, por que é que não se craseia o a da locução **a despeito de**.

— É muito simples. A mencionada locução prepositiva traz o substantivo masculino **despeito**. Ora, não se coloca a crase antes de substantivos masculinos; logo, **a despeito de**, sem crase.

* * *

A EXCEÇÃO DE

Exceto, excepcional, excecional, excepcionar, excecionar, exceção, não levam dois esses em lugar nenhum.

EXCEÇÃO, (e não: excessão) do lat. exceptione. Ao grupo latino **ti** corresponde **ç** em Português (**attentione** — atenção; **assumptione** — assunção; **punctione** — punção, etc.).

* * *

ESCARNIR = ESCARNECER

Segundo se lê no **Dicionário Etimológico** do Prof. A. Nascentes, **escarnecer** é verbo incoativo de **escarnir**.

NOTA: Verbos incoativos (lat. **inchoare** = começar) são os que indicam princípio de ação ou estado.

Exemplos:
De escárnio — escarnecer
De flor — florescer
De velho — envelhecer.

Escarnir, reza o mesmo **Dicionário Etimológico**, do germ. **skirnjan**, zombar (M. Lübke, REW, 7999); esp. **escarnir**, it. **schernire**, fr. ant. **eschernir**.

* * *

OBSTRUIR

Obstruo, obstruis, obstrui, obstruímos, obstruís, obstruem, é como se conjuga o presente do indicativo do verbo **obstruir** (lat. **obstruere** = tapar, fechar).

"As antinomias e dissonâncias que **obstruem**, que desorganizam isto que hoje chamamos em Portugal sistema administrativo." (Garret, apud Ed. Cruz. **Prog. de vernáculo**, 1.ª e 2.ª séries, 57, apud, F.Fernandes).

* * *

NA 1.ª e 2.ª PÁGINA (Ari Gonçalves — D.F.)

O Sr. Ari deseja saber se é lícito dizer-se:

"Nas 1.ª e 2.ª páginas".

Diga-se em bom vernáculo: Na 1.ª e na 2.ª página ou: Na 1.ª e na 2.ª páginas.

O que se não tolera é escrever-se ou dizer-se:

Nas 1.ª e 2.ª páginas.

Em Português, "quando dois ou mais adjetivos juntos com o substantivo que êles qualificam, denotam espécies contidas no gênero que o dito substantivo exrpessa, sucede que o substantivo se põe no plural e cada adjetivo permanece no singular." (M. Barreto, **Novos Estudos**, 227).

* * *

LIVROS À MESA

Excerto de **A Língua do Brasil**, edição da Liv. Agir 1946, p. 22 — Gladstone Chaves de Melo:

"Conceito de Unidade Lingüística

8. Vários dos que se ocupam com o nosso problema e advogam ardorosos a autonomia da "língua brasileira" sentir-se-iam embaraçados e sem resposta se alguém lhes pedisse explicitassem o conceito de "unidade lingüística.

Ora, esse conceito é fundamental, pois, como pode alguém decidir se a língua do Brasil e a de Portugal são **duas** línguas, ou apenas dois aspectos da mesma língua, se não sabe definir "unidade lingüística?"

Excerto de **A Língua do Brasil**, Liv. Progresso, 2.ª ed., 1954, p. 17, Luís Viana Filho:

CAP. I

João Ribeiro com a clareza de estilo que lhe deu um lugar de honra entre os pensadores brasileiros também abunda nos mesmos conceitos: "A unidade da língua consiste em que as pequenas diferenciações individuais e mesmo provinciais não destroem o principal fim da linguagem: a possibilidade de comunicação do pensamento."

....

"Teremos, então, **uma língua** não onde haja qualquer diversidade na linguagem......., e sim onde existe um conjunto de meios lingüísticos..."

Endereço: Av. Gomes Freire, 471, 3.º and.

A 80 DIAS DO ...

(Conclusão da última página)

menos durante os quatro dias que lá passei, assim foi. Às vêzes por alguns minutos, às vêzes por uma hora ou mais. Se sair para um longo passeio por volta das três da tarde, não esqueça capa ou guarda-chuva, mesmo que o céu esteja todo azul.

—o0O0o—

Vamos avançar, porém, superquadra adentro. Superquadra é como é chamado o centro do avião formado pelo mapa do plano-pilôto: nela já se acham construídos os edifícios de apartamentos dos Institutos; algumas fileiras de casas construídas pelas Caixas Econômicas do Rio e de São Paulo, algumas já adquiridas pela Novacap, outras à espera dos seus futuros ocupantes. Apartamentos de divisão normal, com sala e dois quartos, três, ou maiores; as casas, com uma sala grande no térreo e três quartos na sobreloja, com dependências de serviço, vasto quintal e jardim. Tudo isso, apartamentos, casa e tôdas as moradias que ficarem prontas até o "Dia H") será distribuído pelo Grupo de Trabalho da Novacap, que, no mesmo setor, alugará as lojas disponíveis. Dessas, várias já constituem propriedade particular e seus preços de aluguel atingem somas astronômicas.

Nessa superquadra é que se encontram os escritórios da Novacap e já há algumas lojas abertas, sendo que todo o comércio se desenvolve, ainda, na Cidade Pioneira. Uma farmácia-drogaria já funciona, porém, na superquadra, há duas semanas; também uma loja de camisas, sapatos, vestuário de confecção e vários botequins, com coca-cola a 25 cruzeiros e chope duplo a 50. Quanto à água, recomenda-se o uso da mineral: a dos poços de Brasília, embora límpida e gostosa, e muitos ainda não inspira confiança. Se é questão de HP ou de velha cisma vinda do Rio, só a análise poderia provar.

—o0O0o—

A poucos passos dos escritórios da Novacap, há um restaurante muito bem cuidado, acredito que o melhor da atualidade brasiliana. Chama-se, sofistificadamente, "Chez Willy", já que é de um alemão, sendo a sua decoração também tôda germânica, o que dispensaria muito bem o "chez". Lá se come pratos nacionais e europeus, por preços que se poderia chamar de razoáveis, a par do chope a 50. Pratos em tôrno de 120 ou 150 cruzeiros, salvo especialidade da casa. No fim, o almôço sai por uns 300 cruzeiros ou mais, dependendo do número de cervejas consumidas. Uma garçonete, também alemã, serve e se dispõe a falar. Passou no Brasil seis anos, depois da guerra, quando resolveu voltar à Europa. Depois de outros três anos, achou aquilo pior do que esperava e, desiludida em seus sonhos da juventude nos Alpes, mais uma vez tomou o navio rumo ao Brasil. Nem parou mais no Rio e também não foi mais a São Paulo para tentar retomar a vida que deixou, com as amizades que fêz quando aqui estêve. Foi direto a Brasília para começar vida nova.

"Estou nesse restaurante e muito bem. Ganho 7% do consumo das minhas mesas, além das gorjetas, que vão a muito mais. Ao todo, "faço" uns 45 mil por mês". E contou que já estão em vias de conclusão outros restaurantes de classe na superquadra. Um de franceses, e mais outro de um alemão. "Eu também pretendo fundar o meu. Um lugar pequeno, elegante, "bem". Mas é difícil achar local apropriado. Os aluguéis já vão de 80 a 120 mil cruzeiros. Devia ter pensado nisso antes. Mas não desistirei".

—o0O0o—

Realmente, os que "não pensaram antes" em Brasília não mais encontrarão lá aquela mina de ouro que todos supõem ser a nova Capital. Atualmente, não é mais vantagem chegar a Brasília e dizer "aqui estou". Muitos, cada vez mais, estão lá chegando e os salários que se lhes oferece não atingem mais aquelas cifras de outro mundo, que alcançaram antes. O simples fato de se deslocar para Brasília não é mais pago. Já passou a época de ouro, não só para os especuladores, mas também para o simples servente de obra, que tem, agora, substituto a tôda hora. Os caminhões de nordestinos só páram se o lamaçal das estradas do Norte não os deixa passar; senão, descarregam turmas e mais turmas de gente, que acabam saturando a capacidade de absorção de trabalhadores, mesmo de Brasília. Sim, porque o andamento das obras não depende sòmente de braços, como muitos pensam. Se assim fôsse, o que se faz em dois dias com mil homens, faz-se em um, com dois mil. E, com três mil, acabar-se-ia a obra, antes de começar.

SUL AMÉRICA CAPITALIZAÇÃO, S. A.
COMPANHIA NACIONAL PARA FAVORECER A ECONOMIA
CAPITAL (REALIZADO) Cr$ 200.000.000,00
SORTEIO DE
Janeiro de 1960
I V Z
G Z O
Q H I
Y D L
N G O
F A K
Pagamento a partir do dia 3 de fevereiro, mediante apresentação de documento de identidade.
SEDE SOCIAL
R. DA ALFANDEGA, 41 - ESQ. QUITANDA
EDIFICIO SULACAP - RIO DE JANEIRO

DEPÓSITOS BANCÁRIOS

EXTRATO DA INSTRUÇÃO 191 DA SUPERINTENDÊNCIA DA MOEDA E DO CRÉDITO

ART. IV — Fica proibida a publicidade em tôrno de taxas de juros abonadas a depósito, não podendo elas ser mencionadas, sob qualquer forma ou a qualquer pretexto, inclusive em documentos ou papéis que tenham curso fora do estabelecimento, salvo os que se relacionem com a fiscalização ou a documentação do depositante.

ART. IX — Continuam expressamente vedados o oferecimento e a concessão de vantagens, bonificações ou prêmios, de qualquer natureza, aos depositantes, inclusive por meio de pagamento por conta do estabelecimento de cota de previdência da distribuição de apólices de seguros, de contagem de juros que não seja semestral ou no encerramento da conta, etc.

ART. X — Apurada infração ou verificado o pagamento de juros ou bonificações, a qualquer título, não lançado como tal expressamente, na conta do depositante, a Superintendência da Moeda e do Crédito dará imediato conhecimento do fato ao Ministério da Fazenda, para instauração de processo fiscal contra o depositante, por sonegação, caso êsse benefício não tenha figurado em sua declaração de renda.

42663

DISCURSO DE J.K.: ÚLTIMO ANO DE GOVÊRNO SERÁ DEDICADO À RECUPERAÇÃO MONETÁRIA

(Conclusão da última página)

território, integrar o país em si mesmo.

Eu me dou por feliz pelo privilégio de construir Brasília, de realizar essa aspiração, que pareceu inatingível a muitas gerações de brasileiros, em tempo recorde, mostrando ao mundo que somos capazes de fazer o que queremos, e fazer como melhor não o fariam outros povos, que marcham na vanguarda da técnica e da civilização.

FÉ NO BRASIL

As metas dêste govêrno não foram provas esportivas que nos impusemos vencer para a conquista de troféus, mas atos necessários, indispensáveis à correção de muitos esquecimentos e de muito de irrealismo que, por vêzes, tem caracterizado a conduta dos brasileiros em relação ao nosso próprio país. Não poderia continuar o Brasil a sua marcha, sem estradas para comunicações, sem aumentar o potencial de energia, sem correr em nosso avanço. Não pratiquei um só ato que pudesse ser adiado ou desdenhado. Ataquei de frente os problemas que se nos defrontaram; não criamos tais problemas, nem os desejamos. Se mérito houve no meu govêrno, êste foi o de não ter vacilado ante uma tarefa ingente. Só Deus sabe o que a simples aceitação do uma responsabilidade de tal vulto representa como ato de fé e que êsse ato de fé comporta sacrifícios e sofrimentos.

Muitos homens de hoje julgam que assumi encargo acima das fôrças do Brasil, tendo por isso errado. E' possível que, no futuro, venham alguns acusar de tímido o meu govêrno. Estou, porém, convencido de que não somos, nem ousados, nem tímidos. Não me escapa a circunstância de que — por maiores os esforços despendidos e os trabalhos desta hora — ainda muito há por fazer e realizar. O país necessita da multiplicação de tôdas as energias que aplicamos nesta hora.

Deixemos aos que não acreditam no país julgar que somos excessivos nos trabalhos e na sobras. A presença de meu govêrno é a fé no Brasil.

Na Mensagem que em breve enviarei ao Congresso Nacional, prestarei mais pormenorizadas contas acêrca das atividades do meu govêrno, nos diferentes setores da minha administração no ano findo. A frente do Executivo, prosseguirei, com a mesma firmeza e com redobrado entusiasmo, na tarefa que me propus. Tenho a consciência de haver-me empregado inteiramente na realização da minha plataforma. Pela primeira vez em nossa história, foi elaborado e pôsto em execução um grande plano de desenvolvimento econômico, em escala verdadeiramente nacional e com objetivo de largo alcance para a futura expansão de nosso país em todos os ramos da produção. As metas do programa de realizações básicas do meu govêrno orientaram a ação do poder central, segundo critérios cuidadosamente estabelecidos, tendentes a promover um crescimento harmônico das diversas regiões. O caminho foi traçado com segurança. Conseguimos percorrê-lo, até agora, como previsto e, não raro, em ritmo mais acelerado do que esperávamos. Ao término do meu mandato, graças ao conjunto de obras de infra-estrutura, contempladas no programa de metas e efetivamente incorporadas ao patrimônio econômico da Nação, o Brasil será um país com todos os requisitos para completar o seu extraordinário surto industrial, nas bases modernas. Em primeiro lugar, ter-se-á registrado um aumento substancial da utilização dos nossos recursos energéticos.

ULTRAPASSADA A META DA PRODUÇÃO DE PETRÓLEO

As atividades da Petrobrás, quer no tocante à perfuração de poços, quer no que diz respeito à refinação e ao transporte de óleo e derivados, apresentam índices expressivos da capacidade técnica e da tenacidade dos brasileiros.

A meta de produção, fixada pelo meu govêrno em 40.000 barris por dia para 1960, foi ultrapassada muito antes do prazo. Hoje a produção, que era, em média, de 6.800 barris em 1955, se acha no nível de 75.000 diários. Duas novas unidades da Refinaria Landulpho Alves já se encontram operando em caráter experimental, para levar a capacidade daquela usina de refinação, ora de 10 mil barris, para 32.000 barris por dia ainda êste ano e 42.000 no início de 1961.

Com a conclusão das obras em curso — ampliação das refinarias e construção da Refinaria Duque de Caxias, junto à qual prosseguem os trabalhos de implantação da fábrica de borracha sintética — chegaremos em 1961 à auto-suficiência em derivados de petróleo. Estão, por outro lado, em fase conclusiva os estudos para a construção da Refinaria de Minas Gerais e do oleoduto Rio — Juiz de Fora — Belo Horizonte, obras em que se empenha o meu govêrno para satisfazer a um justo anseio do povo de Minas Gerais. Merece registro, também, o aumento da capacidade de transporte da nossa frota de petroleiros. Dos 7 superpetroleiros encomendados no meu govêrno, 4 já arvoram a Bandeira Nacional no serviço de abastecimento do país e outros 3 serão recebidos ainda êste ano. Em 1955, a capacidade da Frota Nacional de Petroleiros era de 224.000 toneladas. Já atingimos .... 370.000 toneladas e chegaremos, ainda em 1960, a 510.000 com as encomendas já feitas. Intensificamos as atividades de pesquisas petrolíferas, não só aumentando as equipes de técnicos para os estudos de superfície, como elevando o número de sondas. Hoje, 62 equipamentos perfuram o país de Norte a Sul, num esfôrço heróico à procura de novas áreas produtoras. As reservas provadas de petróleo, que eram de 253 milhões de barris em 1955, registram agora 510 milhões. A produção acumulada, desde a descoberta de petróleo até dezembro de 1955, foi de 6 milhões e 300 mil barris. No período de meu govêrno, de 1956 a 1959, a produção acumulada foi de 56 milhões e 600 mil barris. A economia anual de divisas proporcionada pela indústria petrolífera nacional, que era apenas de 32 milhões de dólares em 1955, estará pràticamente decuplicada no ano próximo, devendo ultrapassar os trezentos milhões.

ASFALTO

Devo ressaltar que, até 1955, os programas de pavimentação asfáltica de rodovias e pistas esbarravam no sério entrave de importação de asfalto a pesar sôbre as nossas disponibilidades de divisas. A partir de 1956, ficamos liberados dêsse ônus com a entrada em pleno funcionamento da fábrica de asfalto da Petrobrás. A produção do ano passado, excluída a pequena contribuição da iniciativa privada, foi de 162.814 toneladas, que atenderam a todo o consumo nacional em franca expansão devido ao desenvolvimento dos planos rodoviários.

Hoje podemos dizer que veículos brasileiros, acionados por combustíveis brasileiros, rodando sôbre asfalto brasileiro, cortam, de Norte a Sul e de Leste a Oeste, o Território nacional, levando a todos os recantos não só a consciência da unidade física, moral e espiritual da Pátria, mas também as pulsações de seu progresso.

ENERGIA ELÉTRICA

A energia hidrelétrica representou preocupação fundamental do meu govêrno. Encontrei 2 milhões de Kw instalados e fixei a meta em 5 milhões para 1960. Cumprida essa meta, teremos criado condições para se elevar o potencial a 8 milhões em 1965. Com as obras concluídas, já atingimos o nível de 4 milhões.

FURNAS — Sòmente a Grande Central Elétrica de Furnas, a maior obra do meu govêrno no referente à energia elétrica, dará um acréscimo de 1 milhão e 200 mil kws. Tendo um volume útil de 20 bilhões de metros cúbicos de água, Furnas colocará o alto potencial do Rio Grande a serviço da maior concentração industrial do país, o Triângulo Rio-São Paulo-Belo Horizonte.

O comprimento e o volume de excavação dos túneis de Furnas excedem o total de todos os túneis do Distrito Federal.

TRÊS MARIAS — Três Marias é outra grande obra do meu govêrno. Terá repercussões diretas e imediatas no imenso e fértil Vale do São Francisco, pois não só possibilitará o seu saneamento e a regularização do curso de suas águas, tornando-o navegável em qualquer época do ano, numa extensão de 1.500 quilômetros, como exercerá benéfica influência em vasta área do Polígono das Sêcas, permitindo a irrigação de terras. Além disso, Três Marias representa um acréscimo de 520.000 kws. no potencial energético do país, assim como o aumento de 410.000 kws na Hidrelétrica de Paulo Afonso, onde estão se realizando obras que, inauguradas no primeiro semestre de 1961, elevarão seu potencial dos 180 mil kws. atuais para 315 mil kws. Sòmente 4 barragens no mundo têm volume de terra superior à de Três Marias. Seu volume de água represada é sete vêzes maior que o da Baía de Guanabara.

A ação governamental não se limitou, porém, àquelas duas grandes obras, pois o govêrno federal concorreu financeiramente para a realização de numerosos empreendimentos de expansão hidrelétrica e termelétrica nos Estados do Amazonas, Pará, Maranhão, Bahia, Minas, São Paulo, Espírito Santo, Paraná, Santa Catarina, Rio Grande do Sul, Mato Grosso, Goiás e no Território do Amapá.

ENERGIA NUCLEAR

A energia do futuro também não ficou esquecida. O Brasil tem acompanhado de perto, desde o início, os esforços dos demais países no sentido do aproveitamento da energia atômica para fins pacíficos.

Em São Paulo, montou-se o primeiro reator atômico da América Latina. Fundaram-se vários Centros de Estudos dos problemas de energia nuclear; intensificam-se as pesquisas geológicas para descoberta de minérios uraníferos e projetam-se várias usinas atômicas, já se tendo iniciado o construção da usina de Poços de Caldas. Como precioso subproduto dessa atividade científica, figuram os isótopos radioativos, de largo emprêgo na medicina.

SIDERURGIA

A grande siderurgia já é uma realidade no Brasil. Em 1955, nossa produção de aço em lingotes era de 1 milhão, 150 mil toneladas. Fixamos a meta, nesse setor, em 2 milhões e 300 mil toneladas para 1960, capacidade que já atingimos, tornando possível sua elevação para 3 milhões e 500 mil em 1965.

Levando adiante as realizações anteriores, meu govêrno promoveu a expansão da Companhia Siderúrgica Nacional, aumentando-lhe a capacidade de produção, que era de 650 mil toneladas de aço em lingotes, para um milhão e 100 mil toneladas. Era 1961, deverá alcançar um milhão e 250 mil. Cumpre acentuar que, em 1959, foi superada a capacidade nacional de produção traçada para 1960. A dêste ano será, em conseqüência, 1,25 vêzes maior do que a prevista.

A produção de alumínio, que se situava nos níveis de 2.600 toneladas anuais, já alcançou 16.700; a do cobre concentrado passou para 3.800 toneladas; a do cobre metálico atingiu 1.900 toneladas, e a de estanho, antes pràticamente inexistente, foi de 3 mil toneladas, em 1959.

Além disso, o Banco Nacional do Desenvolvimento Econômico concedeu empréstimos num total de 4 bilhões de cruzeiros para o incremento da indústria siderúrgica. E de notar-se ainda o programa da Companhia Vale do Rio Doce, a qual tem merecido todo o apoio governamental, transformando-se em fonte apreciável de divisas. Espera-se que a Vale do Rio Doce traga para o nosso país 50 milhões de dólares êste ano e 60 milhões em 1961. O valor da sua exportação é, no momento, de 40 milhões anuais.

FERROVIAS

Em matéria de transportes, ferroviário, meu govêrno inverteu, até o ano passado, 8 bilhões e 600 milhões de cruzeiros no programa de construção do Departamento Nacional de Estradas de Ferro e 29 bilhões e 500 milhões no programa de reequipamento da Rêde Ferroviária Nacional. Cêrca de 51 bilhões de cruzeiros serão aplicados, no período de 1956 a 1960, no reaparelhamento de nossas ferrovias. Algumas cifras dão bem a idéia dos esforços governamentais para resolver êsse importante problema. Já foram adquiridos 7.608 novos carros de passageiros e vagões de cargas; 300 locomotivas e 283.400 toneladas de trilho e equipamentos. Os primeiros resultados de execução dêsse programa já estão à vista. Nossas ferrovias vêm dando cabal escoamento à produção nacional, não havendo mais mercadorias retidas e perdidas nos pontos de embarque, o que significa uma importante vitória nesse setor fundamental para a economia do país.

RODOVIAS

As ligações rodoviárias merecem cuidado muito especial. Em 1955, o Brasil não possuía mais de 2.400 quilômetros de estradas pavimentadas e todo o sistema rodoviário do país mal superava os 22 mil quilômetros, sendo mais de 17 mil de revestimento primário. Propôs-se o govêrno construir mais 10 mil quilômetros de novas rodovias e mais 3 mil de asfaltação. Ultrapassadas que foram tais metas, caminhamos agora para os novos objetivos de 18 mil quilômetros de construção e 5.800 de pavimentação asfáltica, que serão atingidos ainda êste ano. Quatro grandes rodovias, além de inúmeras menores, serão completadas antes de findar-se o meu govêrno: Belém-Brasília-Pôrto Alegre, com 4.550 quilômetros; Fortaleza-Brasília, com 1.826 quilômetros; São Paulo-Curitiba, com 401 quilômetros e Rio-Belo Horizonte-Brasília, com 1.200 quilômetros. Sòmente a Belém-Brasília exigiu investimentos da ordem de 2 bilhões, 750 milhões de cruzeiros, sendo que os investimentos da rodovia Brasília-Pôrto Alegre atingirão cifras bem mais altas, dadas as dificuldades topográficas das regiões atravessadas.

A Transbasiliana Belém-Brasília-Pôrto Alegre constituirá uma coluna dorsal que correrá do Norte ao Sul do País, da Amazônia aos pagos do Rio Grande, estabelecendo a ligação ginica do país pelo interior.

O Brasil vai escrever, com êsses poderososo elos de intercâmbio econômico, social e espiritual, novos capítulos de sua História, que não será apenas a de uma civilização costeira, mas a da posse e da valorização efetivas de imensas áreas, antes sòmente vislumbradas nas ações pioneiras dos bravos homens que procuraram conquistar o Oeste brasileiro.

As obras-de-arte rodoviárias — pontes e viadutos — que estarão concluídas até ao fim do corrente ano — somarão 38 quilômetros e compreenderão trabalhos do vulto da ponte internacional Brasil-Paraguai, e das pontes sôbre o Rio Paraná, em Pôrto 15 de Novembro, com 2.262 metros, sôbre o Jequitinhonha, com 501 metros, e sôbre o Tocantis, com 500 metros.

A ponte internacional Brasil-Paraguai é um monumento de beleza e técnica, erguido pela engenharia nacional à amizade entre os dois povos. Mede 550 metros de comprimento, sendo o seu arco de concreto armado, de 300 metros de extensão, o maior do mundo.

INDÚSTRIA AUTOMOBILÍSTICA

A indústria automobilística, pràticamente inexistente no início do meu govêrno, faturou cêrca de 93 bilhões de cruzeiros, em veículos e autopeças, em 1959, soma já bem superior aos 70 bilhões de cruzeiros da produção de café. A contribuição para os cofres públicos, em impostos, foi da ordem de 10 bilhões e 700 milhões de cruzeiros.

Operou-se, nesse setor, verdadeira revolução, pois entrou o Brasil a figurar entre os países produtores, numa posição que surpreendeu o mundo técnico. Da estaca zero, em 1956, passamos, em 1957, a uma produção de 30.700 veículos. Já no ano passado, logramos produzir 98.243 veículos, o que justifica a previsão de que em 1960 a produção alcançará 135 mil unidades.

A indústria automobilística provocou o desenvolvimento das indústrias subsidiárias, que hoje dão trabalho a cêrca de 120.000 homens em suas várias especificações, criando nova técnica antes pouco conhecida no país.

No período de 1957 a 1959, a indústria automobilística produziu 188.072 veículos, no valor aproximado de 700 milhões de dólares. A liberação de divisa girou em tôrno de 414 milhões de dólares. E' um novo ciclo econômico que se iniciou para o Brasil, desta feita no domínio dos transportes, vital para o seu progresso e soberania.

ARMAZÉNS E SILOS FERTILIZANTES E INDÚSTRIA DE TRATORES

Quanto a armazéns e silos, elevou o meu govêrno a capacidade de estocagem, da ordem de 84.650 toneladas em 1955, para 452.650 em 1959, com o que ultrapassamos a meta fixada. Em 1960, com as obras em execução, chegaremos a 600.000 toneladas. No setor dos fertilizantes, a meta de .... 300.000 toneladas adicionais foi atingida ne que se refere à capacidade instalada das fábricas. Tudo indica que entraremos no regime da plena produção em 1960, quando teremos então 400.000 toneladas. Relativamente a tratores para a lavoura, com as medidas adotadas pelo meu govêrno, já no biênio 1956-1957, quando importamos 10.000 unidades, a meta de .. 60.000 foi alcançada. Em dezembro de 1959, já havia 74.000 tratores em atividades. Por outro lado, através do decreto n. 47.473, de 22 de dezembro de 1959, demos um passo decisivo no sentido da implantação da indústria nacional de tratores. Esperamos produzir, neste ano, 2.500 unidades e, em 1961, 7.000, com o índice de nacionalização da ordem de 85%.

CIMENTO

Outra meta do meu govêrno, virtualmente atingida, diz respeito ao cimento. Programamos passar de uma produção de 2 milhões e 799 mil toneladas em 1955, para 5 milhões em 1960. A capacidade atual das fábricas nacionais já é de 4 milhões e 809 mil toneladas. Igual êxito tiveram os esforços para elevar a capacidade de produção da celulose, da ordem de 90 mil toneladas, para 260. Em 1959, já registrávamos a capacidade de 253 mil toneladas.

FABRICAÇÃO DE PAPEL E DE MATERIAL ELÉTRICO

Quanto à fabricação de papel, que era de 40 mil toneladas em 1955, fixamos a meta em 130 mil já atingimos a capacidade de 78 mil toneladas. Na parte referente a material elétrico e mecânica pesada, a produção brasileira era deficitária. Não fabricávamos turbinas e geradores pesados. Hoje, produzimos geradores de 4.200 KVA., com possibilidade de serem fabricadas, em breve, unidades até de 100 mil KVA, assim como turbinas hidráulicas de 80 mil KVA.

Relativamente a geradores de fôrça já poderemos fabricar unidades até de 100 mil KVA. No que diz respeito a motores, a expansão foi também notável: Em 1956, a capacidade era de 760 mil HP. Dois anos depois, essa capacidade havia atingido 1 milhão e 700 mil HP.

MARINHA MERCANTE

A criação do Fundo de Marinha Mercante e a instalação do Grupo Executivo da Indústria de Construção Naval possibilitaram o desenvolvimento industrial do país nesta importante área, com a implantação de 9 estaleiros. Os dois primeiros navios construídos dentro dêsse programa serão lançados ao mar no corrente ano.

AMPARO ÀS ATIVIDADES AGROPECUÁRIAS

O meu govêrno cuidou, com igual interêsse, do amparo às atividades agropecuárias. Os financiamentos aos agricultores e criadores elevaram-se de 16 bilhões e 600 milhões de cruzeiros, em 1955, para 41 bilhões e 500 milhões em 1959, correspondendo o aumento a 250%. Foram, também, substanciais os recursos destinados à produção agrícola e extrativa vegetal para o custeio de antre-safra, assim como os votados ao custeio de entre-safra de produtos alimentares de exportação.

SÊCAS DO NORDESTE: CODENO SUDENE

Não quero, também, deixar de referir-me a um projeto específico e de longo alcance, cuja realização já se encontra em curso. Nunca se descuidou o meu govêrno do problema dramático das sêcas do Nordeste e, além de uma contribuição assistencial que chegou a custar mais de vinte milhões de cruzeiros diários em 1958, a administração federal realizou uma importante obra de açudagem no Polígono das Sêcas. Havia, em 1955, três bilhões de metros cúbicos de açudes neste começo de ano, devemos ultrapassar a meta de 6 bilhões de metros cúbicos, sem falar nos 113 quilômetros de canais de irrigação que foram contruído. Ao tomar posse, encontrei no Brasil 7 bilhões de metros cúbicos de água nos açúdes e barragens; ao passar o cargo, terei elevado essa cifra para 80 bilhões.

Mas êsse esfôrço, embora considerável, não era suficiente. Cumpria libertar o Nordeste das providências de caráter meramente assistencial, elaborar um plano orgânico e atualizado de recuperação econômica da região e coordenar a atividade dos numerosos órgãos da administração pública que operam na zona das sêcas, muitas vêzes com desvêlo e eficiência, mas de modo dispersivo. Para tal fim, foi criada a CODENO e agora, com a aprovação legislativa de um projeto governamental, instalou-se a Superintendência de Desenvolvimento, encarregada de executar a Operação Nordeste, segundo o planejamento cuidadoso de soluções de conjunto para os problemas daquela região. Estão, assim, lançadas as bases para que se venham corrigir, em prazo razoável, o desnível econômico-social entre o Nordeste e o Centro-Sul do país. Essa situação, injusta e perigosa, tendia a agravar-se, tanto mais que a participação do Nordeste no produto bruto da economia brasileira, que era em 1939, antes da última guerra, de cêrca de 30%, hoje se situa na ordem de 11%.

"A SUDENE pretende ser um órgão de natureza renovadora com o duplo objetivo de dar ao govêrno um instrumento que o capacite a formular uma política de desenvolvimento para o Nordeste e, ao mesmo tempo o habilite a modificar a estrutura administrativa em função dos novos objetivos.

Definidos êsses objetivos, deixará de haver multiplicidade de políticas no Nordeste: uma do DNOCS — o Departamento Nacional de Obras Contra as Sêcas — e outra da Comissão do Vale do São Francisco; uma do DNER e outra do DNEF; finalmente, tantas políticas quanto são os órgãos do govêrno federal que operam na região, todos crescendo vegetivamente, repetindo coisas que fizeram no passado, bem ou mal, na medida que puderam, e quase todos com enormes dificuldades principalmente porque não podem ver o problema no seu todo.

Não quero aqui esquecer a colaboração — não apenas espiritual e inspirada por Deus, mas também concreta, traduzida por atos, incitamentos e experiências práticas — do bravo e dedicado episcopado do Nordeste. Nunca me deixaram, êsses vigilantes pastores, de lembrar o problema nordestino e a necessidade da salvação de tantas preciosas vidas de brasileiros, tão dignos quão castigados por uma sorte madrasta.

A Reunião dos Bispos, tendo à frente, como Secretário, a incansável e apostolar figura de D. Helder Câmara, tem sido um dos mais vigorosos instrumentos para o combate ao subdesenvolvimento do Nordeste.

O PROBLEMA SUCESSÓRIO

Eis aí o que fizemos no plano material. Mas nunca nos descuidamos de trabalhar pelo estabelecimento de um clima de harmonia e liberdade que favorecesse a obra de recuperação democrática das instituições brasileiras. Ao avizinhar-se a campanha eleitoral, posso afirmar que o problema sucessório está colocado em têrmos dignos de um país livre, em plena maturidade política. Para avaliarmos o enorme caminho percorrido, bastará fazer uma pausa e voltar os olhos para a situação do Brasil até ao dia em que tomei posse. Os que exigem o absoluto dos esforços alheios e reclamam resultados perfeitos poderão apontar rugas ou deficiências, mas o fato é que estamos numa terra de liberdade, cada vez menos ameaçada por qualqquer solução de violência. A fúria depredatória e antidemocrática — que se revelou até mesmo em alguns dos que pareciam ter dedicado suas vidas à defesa dos ideais da democracia — tornou-se, nos dias atuais, posição inconsequente e insólita. O bom senso popular corrige os impulsos dos remanescentes de uma era já ultrapassada de pronunciamentos, e os corrige de maneira mais exemplar, ministrando-lhes a punição da indiferença.

Sabe a opinião pública que o sistema democrático não funciona com tôda a perfeição desejada, mas sabe também que melhor regime até aqui não se ideou e que o aperfeiçoamento das instituições livres é uma conseqüência da continuidade ininterrupta da vida democrática. Não há exclusão democrática sem duração no exercício dos direitos e dos deveres políticos segundo os princípios constitucionais. O esclarecimento popular sôbre a escolha dos dirigentes da Nação e dos representantes do povo é oriundo de um crescente amadurecimento, que só se verifica pela prática do voto. Foram dolorosas as circunstâncias da batalha eleitoral que me fêz presidente da República. Não desejo, para nenhum dos candidatos de hoje, as vicissitudes por que passei. Não as quero relembrar, senão para têrmos noção exata do avanço alcançado na meta de consolidação democrática de nosso país. Já não há golpes, nem pronunciamentos destoantes, que ponham em risco o regime; e quando ocorre um levante, fruto de presunçosa irreflexão, carece êle de qualquer envergadura e, encontrando ambiente tão pouco acolhedor, contribui para afastar esperanças mal colocadas e fortificar idéias mais construtivas.

Sei que êste ano é o da completação da meta política e, por isso mesmo, o momento é o mais delicado de todos. Vamos proceder a eleições, e só desejo repetir aqui o que tenho insistentemente afirmado: as eleições, presidenciais ou outras, são atos normais da democracia; assim devem ser tratadas e nada justifica que o regime estremeça tôda as vezes que se avizinha um pleito, como se o ato da escolha de elementos do govêrno ou do corpo legislativo não fizesse parte do jôgo das livres instituições, cuja conquista representou grata vitória do nosso povo. Tenho a convicção de que, desta vez, não se registrará a menor perturbação da ordem — em qualquer sentido — e que os escolhidos pelo eleitorado brasileiro se empossarão sem que se discuta o pronunciamento das urnas e da justiça. Porei todo o meu empenho nisso e quero ter sido eu o último candidato à presidência da República obrigado a vencer resistências antidemocráticas e a enfrentar ameaças de um inconformismo político bem mais atentatórias aos nossos foros de país civilizado do que à minha pessoa. Agradecido ficarei a Deus por ter podido governar sem o emprêgo de medidas de exceção e por ter sabido conservar-me sereno e isento. Espero manter-me assim sempre, resguardando a minha autoridade sem permitir excessos. Não creio estar a meu alcance maneira melhor de defender a democracia do que a de oferecer, eu próprio, um exemplo de respeito às leis e ao regime, fazendo, porém, assegurar a ordem sempre que quiserem atentar contra a paz e a tranqüilidade da família brasileira.

POLÍTICA EXTERNA: OPERAÇÃO PAN-AMERICANA

Ao examinarmos os atos de meu govêrno, em seus aspectos mais importantes, não seria possível omitir referência especial à dinamização das atividades da nossa política externa. O movimento que se denominou Operação Pan-Americana ganhou vulto e, nestes últimos tempos, vem abrindo perspectivas altamente favoráveis. Há dois anos, em consonância com os países irmãos do continente, indicávamos que se tornava urgente transformar num plano de ação concreta a geral aspiração de levantarmos o nível de vida de dos povos dêste hemisfério. Desde então, temos lutado por essa Operação Pan-Americana, encontrando as resistências naturais que se costumam opor a qualquer violência à rotina, mas enfrentando-as com a paciência e, mesmo, a obstinação que nos ditava a consciência de estarmos no bom caminho. A Operação Pan-Americana — que visa a integrar os países do continente num esfôrço decisivos para solver os problemas essenciais do nosso tempo — é, no momento em que vez falo, uma iniciativa triunfante, que mereceu o apoio das 21 Repúblicas e que vai prosseguir no terreno das medidas práticas de combate ao subdesenvolvimento. Devo proclamar aqui que a Operação Pan-Americana muito ficará a dever ao presidente da República do México. Dêle acabo de receber sugestões valiosíssimas no sentido de adoção de providências concretas para a realização de nosso objetivo comum. O presidente Lopez Mateos trocará idéias sôbre o assunto com outros chefes de Estado. No que toca ao Brasil, tenho a satisfação de anunciar que as idéias do presidente mexicano, por sua disposição construtiva e perfeita objetividade, receberam de minha parte total adesão. Espero que o mesmo aconteça com os demais países, cuja opinião acatamos como decisiva para o bom êxito dêsse grande movimento, generosamente concebido e que necessita de ter, firmemente delineados, não só os seus objetivos gerais, como também a ordem de prioridade no tratamento dos diversos assuntos.

De conformidade com a nossa posição tradicional e com o espírito do novo pan-americanismo, temos intensificado, por todos os modos, as nossas relações com os países dêste Hemisfério. As visitas que nos fazem chanceleres e chefes de Estado, como é do presidente do México e dentro em breve, a do presidente da Colômbia, concorrem proveitosamente para entendimentos diretos e acertos de posições em benefício mútuo e da causa continental. Não pouparemos esforços no sentido de contribuir para que se forme na América Latina um clima de confiança e harmonia, propício a uma efetiva cooperação, cuja importância e extrema urgência ninguém mais contesta. Por outro lado, entre os Estados Unidos e o Brasil, as nossas relações de amizade retomaram um caráter de cordialidade correspondente ao desejo comum de cada vez mais íntima colaboração. Esperamos que êsse desejo se converta em realidade e que as nossas futuras relações venham a ultrapassar de muito os quadros presentes. Todo o país aguarda com alegria a viagem do presidente Eisenhower, que certamente virá dar novo impulso à solidariedade interamericana e à amizade entre o Brasil e os Estados Unidos. Confio, outrossim, em que nos seja possível lançar novas bases para o incremento de nossas relações comerciais, mediante a remoção de certos obstáculos ainda existentes entre o exportador brasileiro e o consumidor norte-americano. No que toca ao problema cafeeiro, os Estados Unidos adotaram uma política liberal desde os tempos do presidente Jackson. Mas há, de certo, muito ainda por fazer em outros setôres. De qualquer modo, tenho a impressão de que nossos objetivos estão sendo compreendidos e ninguém ignora que desejamos apenas encarar o aspecto construtivo das coisas.

No quadro geral da nossa política externa, temos procurado ampliar as nossas relações comerciais com quase todos os países do mundo, num esfôrço para encontrar novas formas de cooperação econômica e novos mercados para os nossos produtos. Estamos estudando as possibilidades de maiores contactos com os países da Europa ocidental, cujas economias se mostram cada vez mais vigorosas e dinâmicas. Concluímos satisfatòriamente arranjos de comércio com a União Soviética e estamos dispostos a negociar nesse campo com

(Continua na 10ª pág.)

CHAPAS PLÁSTICAS
Distribuidores tradicionais
Gerlinger
FORMICA
MARCA REG.
AV. CHURCHILL 97 - 32-6507
R. JACAREPAGUÁ CABRAL 89 - 23-8672

Instituto de Previdência e Assistência dos Servidores do Estado – Agência Local de Goiás

Concorrência Pública para Venda do Edifício do Grande Hotel de Goiânia

Faço público que, de ordem do Senhor Diretor do Departamento de Aplicação de Capital do IPASE, conforme despacho exarado no processo n.º 67370/50, no dia 15 de março do corrente ano, às 13 (TREZE HORAS), na sede da Agência, sita à Avenida Araguaia n.º 90, em Goiânia, Capital do Estado de Goiás, a Comissão prèviamente designada para presidir à concorrência receberá propostas para venda, nas condições estabelecidas neste edital, do imóvel supraciitado que adiante se descreve:

Edifício do "Grande Hotel de Goiânia" construída à Avenida Goiás, nesta Capital, com as seguintes características:

3 (três) pavimentos, sessenta (60) cômodos, sôbre terreno com a área de mil cento e oitenta e sete metros e cinqüenta centímetros quadrados (1.187,50m2), composto da reunião dos lotes números 61 (sessenta e um), 59 (cinquenta e nove), 50 (cinquenta), 52 (cinquenta e dois) e 54 (cinquenta e quatro), além da área de trezentos e setenta e dois metros quadrados (372,m2) correspondente ao lote número 63 (sessenta e três), em que se acha construída a dependência do dito Hotel, confrontando-se êste, por um lado, com a rua "3", frente para a Avenida Goiás, e outro lado com o Edifício do Centro Telefônico de Goiânia e fundo com o lote n.º 65 da rua 3 e parte da viela da quadra 8.

PREÇO MÍNIMO

O preço mínimo para aquisição do imóvel é de vinte e três milhões de cruzeiros, (Cr$ 23.000.000,00), não sendo aceitas propostas que lhe sejam inferiores.

CAUÇÃO

Em garantia da assinatura do contrato, é exigido o depósito provisório, em dinheiro ou em título da dívida pública, na Caixa Econômica Federal do Estado de Goiás, da importância de Cr$ 200.000,00 (DUZENTOS MIL CRUZEIROS), a qual será devolvida aos não contemplados na concorrência, independentemente de petição no prazo de 10 (DEZ) dias, contados a partir da notificação para ciência do ato da homologação.

APRESENTAÇÃO E EXAME DE PROPOSTAS

No local, dia e hora indicados, os interessados deverão apresentar à comissão encarregada de presidir a concorrência, dois (2) envólucros, com os seguintes dizeres:

1.º — Envólucro lacrado — Documentação — proponente.

2.º — Envólucro lacrado — Proposta — proponente.

O primeiro envólucro lacrado deverá conter:

a) o recebido do depósito efetuado para garantia da assinatura do contrato (caução), devidamente selada;

b) prova de quitação com o impôsto de renda pedida pela repartição competente;

c) contrato social arquivado no D.N.I.C. ou Estatuto devidamente registrado, quando se tratar de sociedade anônima;

d) prova de nacionalidade do proponente;

e) certidão no caso de firma estrangeira provando a observância ao dispôsto no Decreto-Lei 1843 de 7-12-1930, concernente à obrigatoriedade de dois terços de empregados brasileiros.

O segundo envólucro lacrado conterá a proposta em duas (2) vias, que deverá:

a) ser datilografada, datada e assinada no dia em que se realizar a concorrência sem emendas, sem rasuras ou entrelinhas;

b) ter a primeira via devidamente selada conforme legislação vigente;

c) consignar por extenso em algarismo o preço oferecido;

d) consignar declaração expressa de inteira submissão a tôdas as condições dêste edital e as demais exigências do código de contabilidade da União e seu regulamento;

e) indicar o endereço do proponente.

Verificada em ordem a documentação, serão abertos os envólucros lacrados das propostas, lidas estas em voz alta perante os presentes e a comissão e por êstes, que o desejarem, rubricadas, restituindo-se aos respectivos proponentes os envólucros não abertos das propostas acompanhadas da documentação julgada insuficiente ou irregular.

CONDIÇÕES EVENTUAIS:

Havendo igualdade de propostas no preço mais alto oferecido, será marcado novo dia para apresentação de novas propostas de maior valor pelos proponentes e se ainda assim persistir o empate ou não houver sido apresentadas novas propostas, proceder-se-á ao sorteio.

PAGAMENTO

O vencedor da concorrência terá um prazo improrrogável de NOVENTA (90) dias, a contar da ciência do ato homologatório da concorrência, para pagamento do preço, sob pena de perda dos direitos adquiridos e da importância caucionada, sem direito a qualsquer reclamações ou indenizações.

INFORMAÇÕES E CONSIDERAÇÕES FINAIS

O IPASE compromete-se a realizar obras no sentido de mudar a rêde de esgotos, e consertar o elevador do edifício.

O julgamento definitivo da concorrência competirá à Administração Central do IPASE que se reserva o direito de a seu juízo exclusivo aceitar das propostas classificadas a que lhe parecer mais vantajosa e rejeitar tôdas ou ainda anular a concorrência sem que caiba aos concorrentes direito a qualquer reclamação ou indenização.

Quaisquer informações e esclarecimentos, referentes à concorrência de que trata êste edital poderão ser obtidas diretamente, das 12 às 18 horas, exceto aos sábados, na Delegacia do IPASE em Goiás.

GOIANIA, 21 de Janeiro de 1960

DR. PETRONIO MAGALHAES ARANTES
DELEGADO

45517

surge com sua maior novidade!

O novo ângulo-ideal 130
de ponta rígida
é mais claro que as penas
curvas convencionais
A caneta Pilot
assegura escrita
suave e bonita sempre!

PILOT "77"

exija também tinta Pilot

PILOT PEN DO BRASIL LTDA.

Linea 4050

Agora!
SERVIÇO DIRETO
para BOGOTÁ

Agora, também para Bogotá,
goze o requintado
"Gold Service"
a bordo do fabuloso
EL DORADO DC7C
da Braniff

Para reservas e mais informações, consulte o seu Agente de Turismo ou visite a

Rio: Av. Pres. Wilson, 123-A
Tel.: 32-2255
São Paulo: Av. São Luiz, 112
Tel.: 37-8116

BRANIFF
International
AIRWAYS

Chegará breve - um diferente e superior
BOEING
707 - 227

V REPÚBLICA ESMAGOU...

(Continuação da 1.ª página)

supremo da Argélia, general Maurice Challe, regressaram, oficialmente, a Argel, esta tarde. Ambos haviam saído da cidade na noite de quinta-feira passada, quando a situação criada pela atitude dos insurretos parecia estar fora de contrôle. (UPI)

GABINETE AMEAÇADO

PARIS, 1. O presidente De Gaulle convocou hoje uma reunião especial dos membros de seu Gabinete para decidir quais as medidas que se tomarão contra os insurretos de Argel.

Circulam rumôres de que De Gaulle tenciona reorganizar o Gabinete a fim de excluir dêste os ministros que vacilaram durante a crise argelina. A reunião ministerial será as 14 horas GMT. (UPI)

O FIM DO LEVANTE

O fim da rebelião foi precipitado pela absoluta falta de base em que ela se viu durante o fim-de-semana. Os extremistas francesas contrários à autodeterminação da Argélia se rebelaram, há oito dias, confiantes em que o movimento repercutiria de tal forma que o Exército terminaria por aderir a sua causa. Seu propósito era provocar a derrubada da V República, pelo mesmo processo que iniciou a desintegração da IV, em maio de 1958.

O Exército, contudo, manteve-se leal ao general De Gaulle.

EMBOSCADA

ARGEL, 31 — Urgente — 15 soldados franceses foram mortos e outros 34 sofreram ferimentos numa emboscada preparada hoje pelas fôrças nacionalistas argelinas, numa prova ao exército francês de que os muçulmanos estão dispostos a continuar a luta contra a França. A emboscada ocorreu ao Sul de Geryville.

Onze rebeldes argelinos foram mortos no contra-ataque das fôrças francesas. (UPI)

DIREITISTAS PRESOS

PARIS, 1 — Várias pessoas foram prêsas hoje, em conseqüência de inquérito, por atentado à segurança interna do Estado.

Entre essas pessoas, que estão sendo guardadas à vista na sede da polícia, figura o general Chassin, personalidade da extrema-direita e fundador do "Movimento Popular do 13 de Maio". (FP)

PUNIÇÃO DOS REBELDES

PARIS, 1 — Não se espera que De Gaulle descarregue sôbre o país uma enxurrada de decretos, mas deverá legislar sôbre o seguinte:

— Castigo para os rebeldes e conspiradores, com rapidez e severidade.

— Suspensão da imunidades parlamentares de Lagaillard e seu lugar-tenente Robert Martel.

— Ação rápida contra as organizações de extrema direita. (UPI)

AJUDA DA AFRICA

TUNIS, 1 — Os delegados à Segunda Conferência Pan-Africana decidiram ontem recomendar a criação de uma Fôrça Militar Africana formada por voluntários, a fim de ajudar os muçulmanos da Argélia a obter sua independência da França. Ao mesmo tempo, fez apêlo aos Estados independentes da Africa para que apóiem a sugestão do Exército de Voluntários Africanos para ajudar os argelinos. Os delegados propuseram também a formação de um Mercado Comum Africano. Também se pediu às nações independentes africanas que reconheçam o govêrno provisório da Argélia no exílio, instando-as ainda a contribuir com fundos para apoiar as despesas dos rebeldes argelinos na sua luta de há 5 anos contra o Exército francês. (UPI)

Difícil a . . .

(Continuação da 1.ª página)

tuto Nacional da Reforma Agrária ao confirmar o preço de 175.000 dólares como indenização pela fazenda "Sevilla" propriedade da Cuban Development Company e expropriada pelo govêrno.

A Companhia norte-americana proprietária da fazenda pedira cinco milhões de dólares, mas o Instituto da Reforma Agrária apresentou a cópia fotostática de um documento onde a propriedade aparecia com um valor de 175.000 dólares para fins de pagamento de impostos.

Cêrca de seis mil famílias vivem atualmente na fazenda e, segundo informações do Instituto, receberão títulos de parcelas, de acôrdo com a Reforma Agrária. (UPI)

VITÓRIA DE MOSCOU

WASHINGTON, 1. O senador republicano Kenneth Keating declarou ontem, em programa de televisão, que a revolução cubana constituía a maior vitória alcançada pela União Soviética nos Caraíbas.

Sugeriu Keating que os Estados Unidos novamente considerassem a sua política baseada na Doutrina Monroe "que sòmente se aplica à agressão externa e não à subversão". Pediu o senador republicano, conseqüentemente, a revisão da Doutrina Monroe, a fim de enfrentar "essa ameaça interna à defesa do Hemisfério".

Acentuou Keating que Cuba estava às vésperas de ser completamente dominada pelos comunistas e que a situação nessa ilha representava uma causa de inquietação não sòmente para os Estados Unidos, mas para a maior parte das nações latino-americanas. (FP)

Ofensiva . . .

(Continuação da 1ª. pág.)

da citada agência, infiltraram na organização e a ajudam proporcionando-lhe notícias tanto como utilizando seus serviços. Seus correspondentes compreendem alguns conhecidos membros do Partido Comunista.

Cabell calculou entre 220.000 e 240.000 o número de filiados ao Partido Comunista na América Latina, cifras que demonstram um aumento de 10 por cento sôbre os cálculos de 1959.

Disse que o número de simpatizantes pode ser calculado entre 650.000 e 700.000.

"Ressalta-se — acrescentou — que a ameaça comunista continua tendo por base a habilidade de organização e as ligações internacionais dos partidos comunistas e suas frentes, e dirigentes individuais mais que fôrça numérica".

À pergunta de se acreditava que o primeiro-ministro cubano Fidel Castro é comunista, Cabell respondeu:

"Nossa informação demonstra que os comunistas cubanos não o consideram um membro do Partido Comunista nem sequer um filo-comunista. Por outro lado, estão encantados com a natureza de seu govêrno, que dá aos comunistas oportunidade, livre oportunidade de organizar-se, fazer propaganda e infiltrar-se... Tem êle delegado autoridade em zonas vitais a pessoas conhecidas por filo-comunistas ou que são suscetíveis de exploração pelos comunistas." (UPI)

Discurso de . . .

(Continuação da 9.ª página)

outros importadores potenciais de produtos brasileiros. Em tudo agiremos de acôrdo com a nossa conhecida posição no mundo e no interêsse supremo da paz e da prosperidade dos povos.

RECUPERAÇAO MONETÁRIA

Encerrando esta exposição, quero reafirmar quanto disse no discursos pronunciado no último dia do ano passado. Sem prejuízo do desenvolvimento, sem paralisar a nação, tendo sempre em vista que nos cumpre enfrentar um aumento populacional imenso — vamos nos integrar na obra de recuperação monetária, no combate ao supérfluo, na luta contra a desordem, em todos os sentidos e planos. Não recuarei diante de esfôrço algum para completar a tarefa de integração nacional e facilitar o trabalho dos brasileiros, permitindo assim que êste país possa acolher os novos contingentes humanos que virão aumentar e enriquecer a sua demografia. Tenho a convicção inalterável de que, neste grande país, o caminho da salvação, da tranqüilidade, da segurança, da independência desta e das futuras gerações só pode ser o do continuam enriquecimento nacional. Ninguém me demoverá da certeza de que devemos empregar constantemente novos cabedais de energia humana e de competência na construção de nosso país. Não vejo um Brasil atrofiado, anêmico, ameaçado por uma fôlha sêca que cai, ou por uma corrente de ar. Se é crime ambicionar a grandeza de seu país, não escondo êste meu crime. Já enfrentei horas mais adversas que a presente. De modo crescente, meu govêrno vai sendo amparado pela compreensão do país. Sinto que muitos já estão vendo o novo Brasil, que surge e se afirma. Já falei, porém, demais e ainda, nos espera todo um ano de luta e de trabalho. Num país em construção como êste, não há outra alternativa senão retornarmos todos os momentos, e até quando Deus o permitir, às tarefas incessantes que surgem tôdas as horas. Fôrça é que amemos o nosso destino, que tenhamos paciência com as enganadoras vezes da descrença e que não ambicionemos outra recompensa se não a da consciência de não nos têrmos poupado no empenho de propiciarmos o encontro do Brasil com a sua vocação para a grandeza.

Viagem de . . .

(Continuação da 1ª. pág.)

reiteradas versões de que se organizam manifestações contra o presidente Eisenhower, em sua próxima visita a 4 países sul-americanos, os círculos bem informados e Buenos Aires não acreditam que haverá violências físicas.

Sabe-se que a Polícia argentina e uruguaia têm conhecimento de um plano bem traçado pelos comunistas para provocar agitação durante a visita e originar manifestações.

Em Buenos Aires uma alta fonte comunista revelou que seu Partido comprou milhares de objetos de lata para usá-los quando o governante norte-americano aqui chegar e passar pelas ruas em companhia das autoridades argentinas. Mas não tencionam empregar a violência física.

Os peronistas dizem que pretendem realizar manifestações nas ruas mas serão dirigidas contra o presidente Frondizi, dando gritos a favor de Perón e lemas anti-frondizistas. (UPI)

BUENOS AIRES, 1 — Nos círculos diplomáticos e outras fontes bem informadas em Buenos Aires diz-se com insistência, que chegaram agitadores no Brasil, Argentina, Chile e Uruguai para preparar manifestações contra o presidente Eisenhower quando da visita do governante norte-americano à América do Sul.

Mas afirma-se que, com exceção dos comunistas, ninguém acredita que tais manifestações tenham êxito. (UPI).

NOVA YORK, 1 — Em carta dirigida hoje ao "New York Times", o sr. Phelps, antigo embaixador dos Estados Unidos na República Dominicana, prognostica que a viagem do presidente Eisenhower à América Latina será o primeiro passo para amplas negociações para fomentar, de forma permanente, "um espírito de amistosa colaboração entre as nações que compõem êste Hemisfério".

O sr. Phelps recomenda que os Estados Unidos aproveitem essa ocasião — em vista das "infiltrações e atos subversivos por comunistas na América Latina" — para lançarem um amplo e bem combinado programa, do qual participem tôdas as nações da América.

O embaixador Phelps propõe cinco pontos "básicos" para o programa:

1º) a celebração de uma reunião "de cúpula" de tôdas as nações da América. Com um temário preparado pelos chanceleres, diz o sr. Phelps, a reunião "serviria para estudar os problemas de maneira amistosa e construtiva e para eliminar a desconfiança e a suspeita";

2º) o restabelecimento do programa "Ponto IV" para que os Estados Unidos prestem ajuda técnica completamente gratis;

3º) reforçar a economia das Américas dando uma séria consideração a um mercado comum;

4º) rededicação de tôdas as nações aos princípios e objetivos da Organização dos Estados Americanos.

"Mediante essa rededicação" — diz o embaixador Phelps em sua carta ao "Times" — poderíamos impedir os mal-entendidos entre as nações americanas, tais como o atual caso de Cuba e sua má interpretação de alguns de nossos atos motivos;

5º) — um amplo intercâmbio de estudantes, artistas, líderes operários, funcionários públicos e "todos os que ajudem a promover a compreensão internacional".

"Êste programa — termina o embaixador — estabeleceria o clima de prosperidade no qual, ficou comprovado, o comunismo não pode existir". (FP)

ATOS RELIGIOSOS

SENADOR
JOÃO GUILHERME LAMEIRA BITTENCOURT
(Missa de 7.º dia)

Maria Urânia Araújo Bittencourt, José Guilherme, Cláudio Sérgio, Wanda Maria e demais parentes, agradecem, sensibilizados, a tôdas as manifestações de pesar recebidas por ocasião do falecimento de seu inesquecível espôso, pai, irmão, genro, cunhado e tio — SENADOR JOÃO GUILHERME LAMEIRA BITTENCOURT — e convidam seus parentes e amigos para assistirem à missa de 7.º dia que, em sufrágio de sua boníssima alma, mandam celebrar amanhã, quarta-feira, dia 3, às 11 horas, no altar-mor da Igreja da Candelária.

SENADOR
JOÃO GUILHERME LAMEIRA BITTENCOURT
(Missa de 7.º dia)

O Govêrno do Estado do Pará, agradece a tôdas as demonstrações de pesar recebidas por ocasião do passamento do saudoso — SENADOR JOÃO GUILHERME LAMEIRA BITTENCOURT — e convida parentes e amigos do inesquecível extinto para a missa de 7.º dia que, em intenção de sua alma, manda celebrar, amanhã, quarta-feira, dia 3, às 11 horas, na Igreja da Candelária.

SENADOR
JOÃO GUILHERME LAMEIRA BITTENCOURT
(Missa de 7.º dia)

O Partido Social Democrático — Secção do Pará, agradece a tôdas as demonstrações de pesar recebidas por ocasião do falecimento de seu saudoso Presidente — SENADOR JOÃO GUILHERME LAMEIRA BITTENCOURT — e convida os parentes, amigos e correligionários para a missa de 7.º dia que, pelo descanso eterno de sua boníssima alma, manda celebrar, amanhã, quarta-feira, dia 3, às 11 horas, na Igreja da Candelária.

SENADOR
JOÃO GUILHERME LAMEIRA BITTENCOURT
(Missa de 7.º dia)

A Superintendência do Plano de Valorização Econômica da Amazônia — SPVEA, convida parentes e amigos do — SENADOR JOÃO GUILHERME LAMEIRA BITTENCOURT —, para assistirem à missa de 7.º dia que, por intenção de sua alma, será celebrada amanhã, quarta-feira, dia 3, às 11 horas, na Igreja da Candelária. 40187

D. LEOPOLDINA CARLOTA DA COSTA ANDRADE

(63º ANIVERSÁRIO)

João Saraiva de Andrade, senhora, filhos, noras, genros e netos, em testemunho de saudade e dedicação à sempre querida memória de sua saudosa mãe, sogra, avó e bisavó mandam celebrar, missas, amanhã, 3 do corrente, às 8,30 horas, na Igreja da Candelária, agradecendo antecipadamente a todos que comparecerem àqueles atos de fé cristã. 24110

LUZIA DE OLIVEIRA CHAVANTES

(MISSA DE 7.º DIA)

Almyr José Chavantes, senhora e filho; Cel. José Chavantes, senhora e filha; Cidio da Silveira Carneiro, senhora e filha; Major Savyo José Chavantes, senhora e filha, convidam parentes e amigos para a missa que farão celebrar por alma de sua querida mãe, sogra e avó LUZIA DE OLIVEIRA CHAVANTES, amanhã, quarta-feira, dia 3, às 10 horas, na Igreja N. S. da Conceição e Boa Morte. (Rua do Rosário c/ Av.). 40103

EMBAIXADOR OSWALDO ARANHA

A Diretoria do Jockey Club Brasileiro, profundamente consternada, convida os presados consócios para assistirem à missa de 7.º dia que, pelo repouso eterno da alma de seu saudoso e ilustre sócio benemérito EMBAIXADOR OSWALDO ARANHA, será celebrada no altar-mór da Igreja da Candelária, às 11,30 horas do dia 3 do corrente mês.

DR. AFFONSO NELSON DA SILVA

A família de Affonso Nelson da Silva convida os parentes e amigos para a missa de 7º. dia que manda celebrar em intenção de sua bonissima alma, no Altar-Mor da igreja Nossa Sra. da Boa Morte (Rua do Rosário), às 11 horas do dia 3 de fevereiro. 29805

VENERÁVEL IRMANDADE DO GLORIOSO MARTIR SÃO BRAZ

Ereta no Mosteiro de São Bento

FESTA DE SÃO BRAZ

A Administração desta V. Irmandade comunica a seus caríssimos irmãos e Exmas. Famílias, assim como a todos os fiéis, que mandará celebrar, em louvor ao seu Glorioso Padroeiro Mártir S. Braz, as seguintes solenidades: Dia 3 de fevereiro, às 7, 8 e 9 horas, Missas com a cerimônia da bênção da garganta; às 10 horas, Missa Pontifical por S. Excia. Revma. D. Martinho Michier O.S.B., DD. Abade "nullius" do Mosteiro de S. Bento. Ao Evangelho pregará D. Bernard Schuh O.S.B. A Missa será em canto gregoriano pelo côro do Mosteiro. Às 16 horas, Vésperas Cantadas e Solene "Te-Deum" terminando com a Bênção do Santíssimo Sacramento. Pregará neste ato D. Cirilo Folch Gomes O.S.B.

Secretaria da Irmandade, 29 de janeiro de 1960.

O Secretário — VASCO BORGES DE ARAUJO. 40164

Padre Leão João Dehon

Agradeço de coração uma graça alcançada — LUCIE. 22835

A Frei Fabiano de Cristo

Agradeço — Zélia 941

A N. S. da Conceição

Agradeço graça alcançada — ANTONINA. 13582

ITAGYBA BARÇANTE

(MISSA DE 30.º DIA)

O Serviço de Informação Agrícola do Ministério da Agricultura convida parentes e amigos para a missa que fará realizar pela alma de seu fundador e primeiro Diretor, na Igreja Santa Luzia (ao lado do Ministério do Trabalho), hoje, têrça-feira, dia 2, às 10 horas. Antecipadamente agradece. 45570

RENATO CABRAL RAMOS

(MISSA DE 30.º DIA)

Liliane Robichez Ramos (ausente), Manuel Bernardez Muller, senhora e filhos, Evônio Cabral Ramos, senhora e filhos, Clícia Ramos Valls e filhos, Paulo Willemsens, senhora e filhos, Olavo Cabral Ramos, senhora e filhos, Ivan Mariz, senhora e filhos, Mário Cabral Ramos, senhora e filhos, convidam para a missa de 30.º dia que mandam celebrar por alma de seu querido pai, sogro, avô, irmão, cunhado e tio — RENATO CABRAL RAMOS —, às 10,30 horas, amanhã, quarta-feira, dia 3, no altar-mor da Igreja da Candelária. 40186

OSWALDO ARANHA

(MISSA DE 7.º DIA)

O Presidente do Centro Brasileiro de Pesquisas Físicas convida os Membros Fundadores, cientistas e funcionários a comparecerem à missa de 7.º dia que será celebrada por alma de seu ilustre amigo e Membro Fundador OSWALDO ARANHA, na Igreja da Candelária, no próximo dia 3, quarta-feira, às 11,30 da manhã. 6767

JOSÉ CHRISMANN

(FALECIMENTO)

Espôsa, filho, irmão e padrastro, cumprem o doloroso dever de comunicar o falecimento de seu pranteado espôso, pai, irmão e enteado — JOSÉ CHRISMANN —, e convidam os demais parentes e amigos para o seu sepultamento hoje, dia 2, às 15 horas, saindo o féretro da capela do Cemitério de São Francisco Xavier, para a mesma necrópole.

JOSÉ CHRISMANN

(FALECIMENTO)

Chrismann & Chrismann Ltda. cumpre o doloroso dever de participar o falecimento do Titular Sr. JOSÉ CHRISMANN, e convida os seus amigos, fornecedores e clientes, para o seu sepultamento hoje, dia 2, às 15 horas, saindo o féretro da Capela do Cemitério de São Francisco Xavier, para a mesma necrópole. 76756

ENGENHEIRO

José Luiz Lobo da Costa

(CORONEL DO EXÉRCITO PORTUGUÊS)

(FALECIMENTO)

Sua família comunica seu falecimento, ocorrido ontem, saindo o féretro hoje, às 10 horas, da Capela Real Grandeza para o cemitério São João Batista.

PRO MATRE

A melhor homenagem que se pode prestar àqueles que partem e só deixam saudades é amparar a vida daqueles que chegam — e só encontram lágrimas.

Converta uma parcela do dinheiro destinado a flôres para os mortos em ajuda aos que vão nascer em extrema pobreza.

O Banco Boavista S. A. — Matriz e Agências — recebe seu donativo "in memoriam" e comunica seu gesto caridoso a família do parente ou amigo falecido. 71368

ENSINO

Escola Normal Azevedo Amaral

Concurso de admissão à primeira série do Curso Normal — Chamada para provas escritas de Inglês e Francês

As candidatas inscritas no Concurso de Admissão à Primeira Série do Curso Normal desta Escola, selecionadas nas provas de Matemática e Português, deverão comparecer à mesma (Rua Batista da Costa, 55) amanhã, dia 3, quarta-feira, das 13 às 13,50 horas, para prestar as provas de Francês ou Inglês, que se realizarão às 14 horas.

As candidatas deverão trazer lápis-tinta, devidamente apontado e apontador, não lhes sendo permitido entrar na Escola com qualquer outro material suplementar como papel para rascunho, borrachas, réguas, livros, embrulhos, sombrinhas, capas, bôlsas e semelhantes.

A entrada será feita pelo portão principal.

Não haverá segunda chamada para esta prova.

Sala 6 — Aldette Tavares Machado, Ana Alice Alves da Silva Lins, Ana Maria Sobral, Avani do Valle Moretz Sohn, Ceci, Constant Lohmann, Celza Costa Felix de Souza, Clarisse Maria de Sá Campos Ubatuba, Diana Costa Bezerra, Erleta Paulo da Silva, Heloisa Eneida de Menezes Paes Pinto, Hetie Costa Tibau, Ilka Picinini da Silva, Irani Sandanil Gonçalves, Isa Ferreira Magalhães, Ivaniso Rodrigues Teixeira, Ivone de Oliveira Cardia, Jaci Corrêa Barbosa, Lavinia Pires do Amaral, Lúcia Maria Costa Albernaz, Magda Pinho França de Almeida, Maria Helena Martins Barbosa, Maria Helena Verissimo d'Avila, Maria Nirce Gouvêa de Sá, Maria Regina Martins Barbosa, Maria Teresa Macedo, Maria Victoria Barretto, Marilda Nunes Machado, Marina Moreira de Mattos, Mariza Perrotta Cavalcante, Maura Ezandola Tavares.

Sala 7 — Nanciria Pinheiro, Neide Basilio, Nelse Coimbra Cesar, Neide Lopes dos Santos, Neide Viveiros Pinheiro, Odavia da Silva, Olga Maria da Fonseca, Orlanda Célia Martins, Regina Maria Fabricio Rodrigues, Regina Maria dos Santos Cravo, Rosa Maria Zimmerman, Ruth Felippe Neves, Sandra Canette de Medeiros e Albuquerque, Sonia Moura, Sueli Therezinha Guimarães, Terezinha de Jesus Bral, Terezinha Perrotta, Therezinha Maria Santos Barrocas, Vera de Souza Leite, Virginia Amorim Robalinho de Oliveira Cavalcante, Wilma Gagliano, Wilma Sacramento Freire, Zélia Moraes Espirito Santo.

Sala 2 — Ana Celi Freire Ribeiro, Ana Lúcia de Souza Mendes, Ana Maria de Abreu e Lima da Silva Costa, Ana Maria Farias da Silva, Ana Maria Martins de Azevedo, Ana Maria Verneck dos Santos, Ana Torrés Lima da Silva, Angela Maria de Azevedo Lima, Angela Maria da Silva Guerra, Anna Luiza Piragibe Miguel, Anna Maria Pimentel Pereira de Araújo, Antonina de Mello Leal, Arilene Magdaleno da Silva, Airce Pinto da Motta, Cecilia Maria Lirio, Célia Maria Hildebrandt Coutinho, Célia Maria Pinto, Celme Maria de Araújo, Delzita Maria Silva Leal, Elci Moura Pimenta, Edila Gomes de Oliveira, Eliane Riffaldi Almeida, Eni Ogêda Ribeiro, Elza Maria Toledo Motta, Elza dos Reis Silva, Gabriella Dias de Oliveira, Gloria Maria Dias Nogueira, Guacira Alves dos Santos, Haidée Ribeiro, Igaraci Camargo Vieira, Iolanda Leite da Silva, Irene Emilia Mello de Medella e Silva, Irene de Miranda Valverde, Ivone Stanizio de Toledo Piza.

Sala 3 — Janel Carneiro Leão, Josette Therezinha Bogado Vieira de Souza, Jurema Rodrigues Vieira, Leila Pereira Lima Rocha, Leila Rossi de Carvalho, Lena Lerner, Lenir Schittini Mesquita, Ligia Miguez Couñago, Lourdes Peixoto Nogueira, Lucena Barbosa, Luci Alves da Silva, Luci Barbosa, Luci de Castro, Ligia Reis Alberto de Mello, Maisa da Fonseca Moreira, Maria Alice Pimentel Pereira de Araújo, Maria Aparecida da Silva Bizarro Borges, Maria do Carmo Amaral Baptista, Maria Estela Schmidt, Maria Eugênia Franco Netto, Maria da Glória Coelho Freire, Maria Helena Ferraz de Carvalho, Maria Helena Morses de Almeida, Maria Izabel Kuinig, Maria José Joppert Pinto, Maria de Lourdes Albuquerque de Magalhães Gomes, Maria Marlene Pereira, Maria Violeta Loureiro Lima, Marilda Borges Corrêa, Marilia Coelho Nóbrega Martins, Mariliza Tavares de Amorim, Marisa Britto Lisboa, Marli de Oliveira, Marli Scorza.

Sala 4 — Nadia Taveira e Silva, Norma Parada, Nirma Santos de Souza, Regina Célia Vogel Teixeira, Regina Helena da Gama Duarte, Regina Lúcia Sabóia Gonçalves, Regina Maria Nunes, Silvia Maria Sampaio Antunes, Soeli de Aquino Gaspar, Solange Cardoso Ganime, Sueli Kullock, Suzana Elizabeth Sant'Anna, Suzana de Mattos Vieira, Tereza Fernandes Farinhas, Terezinha Maria Rangel Simões, Therezinha da Silva Fontes, Vera Lúcia Diogo, Vera Lúcia Menezes Fontes, Vera Maria Soares da Silva, Vera Mello de Magalhães Carvalho, Violeta Maria Vasconcellos de Almeida, Wanda Leusinger da Silva Pôrto, Yara Mercedes Hofk, Yêda Marques Reis.

Arquitetura

CONCURSO DE HABILITAÇÃO

As provas escritas do Concurso de Habilitação à matrícula na 1a. série do Curso de Arquitetura serão realizadas na seguinte ordem: Matemática, Física, Desenho Projetivo e Desenho a mão livre.

Aviso aos arquitetos de 1959. Estão convidados a comparecer à Secretaria de 11 às 16 horas, de segunda a sexta e de 9 às 11 horas aos sábados, para receberem a minuta do diploma e assinarem a ata de colação de grau.

Exames de 2a. Época: Terão início no dia 15 de fevereiro próximo, em horário a ser oportunamente divulgado.

Grandes Composições de Arquitetura: O exame de 2a. época para o 4º e 5º anos terá início hoje dia 2 de fevereiro, às 9 horas.

Concurso de habilitação: Os candidatos cujos pedidos de inscrição foram protocolados sob os nºs 101 a 250, deverão comparecer à Secretaria, no horário de 12 às 15 horas, até o dia 5 de fevereiro, para receberem o cartão de inscrição. Os que ainda tiverem documentos a apresentar ou retificações a fazer, deverão providenciar a respeito com urgência.

INSTITUTO IMACULADO CORAÇÃO DE MARIA

Externato — Semi-Internato e Internato

Acham-se abertas as matrículas para o Jardim da Infância, curso primário, trabalhos manuais, piano e acordeon.

Rua Teixeira Júnior, nº 80 — São Cristóvão. 61939

Registro de Professor

Os possuidores de certificados de conclusão de cursos oficializados ou diplomas (ginasial, clássico, científico, etc.), deverão procurar a ORGANIZAÇÃO UNIVERSAL DE ENSINO, Órgão do Ensino de Utilidade Pública para o devido registro.

Tels.: 43-0209 e 23-5688

6785 71

Grande oportunidade para os jovens...

CURSO TÉCNICO DE ELETRÔNICA

(Equivalente ao Curso Científico)

Matrículas abertas

"IBRATEL" — Rua Sacadura Cabral, 81/3.º

Tel.: 43-8450 — 43114 71

INTERNATO MODELAR

EM PETRÓPOLIS

Proporcione a seu filho a oportunidade magnífica de estudar em Petrópolis, matriculando-o no tradicional

INSTITUTO CARLOS A. WERNECK

Cursos: Primário, Ginasial, Colegial, Comercial, Técnico de Contabilidade, Dactilografia, Linguas.

Grande praça de esportes — estudo dirigido — processos audio visuais — métodos modernos de ensino.

Externato — Internato — Semi-Internato

Aceitam-se transferências

Sedes — Rua Paulo Barbosa, 81 — Tel. 34-10. Avenida 15 de Novembro n. 264 — Tel. 2867

PETRÓPOLIS — ESTADO DO RIO

61926 71

EM COPACABANA

CURSO COMERCIAL BÁSICO (Equivalente ao Ginásio)

ADMISSÃO GRATIS — MATRICULAS ABERTAS

ACEITAM-SE TRANSFERANCIAS DE GINASIO

ACEITAM-SE TRANSFERÊNCIAS — INCLUSIVE GINASIO

CURSOS DIURNOS E NOTURNOS

INSTITUTO MEYER

RUA 5 DE JULHO, 323 — COPACABANA — PÔSTO 4

TELEFONES: 36-2934 e 49-7570

83047

Colégio Naval — Escolas Preparatórias

COPACABANA

Professôres militares — Cursos especializados

Matriculas abertas — Turmas limitadas — Início 7 de março

RUA FRANCISCO SÁ, 31 — PÔSTO 6

ATENEU COPACABANA

42661

FRANCÊS

ASSOCIAÇÃO DE CULTURA FRANCO-BRASILEIRA

(ALLIANCE FRANÇAISE)

Início das aulas dia 9 de Março

Maison de France — Av. Pres. Antônio Carlos, 58 - 2.º e 3.º and. — Tels. 52-5348 — 22-3431

Copacabana — Rua Duvivier n. 43 — Tel. 57-1482

Ipanema — Rua Visc. de Pirajá, 351 — Tel. 47-6578 (Colégio São Francisco de Assis.

Tijuca — Rua Clóvis Bevilacqua, 67 — Tel. 48-0793.

Niterói — Rua Pres. Domiciano, 150 — Tel. 2-3609.

Laranjeiras — Rua das Laranjeiras, 13 — Tel. 25-0025 (Liceu Franco-Brasileiro).

Ilha do Governador — Rua Bojuru, 136

Campo Grande — Rua Dr. Augusto Vasconcelos, 408/420 (Colégio Belisário dos Santos) — Tel. G. Grd. 616.

Petrópolis — Rua 16 de Março, 155 - s. 702 — Tel. 6626.

Teresópolis — Hotel Residência. 76737

NO MUNDO POLÍTICO

(Conclusão da última página)

clusive porque chegava a vez de Minas eleger o presidente e Jango não devia vacilar em ser o candidato a vice. Osvaldo Aranha deixou, assim, de ser eleito presidente em 1955, pois que naquela época, favorecido pelo seu indiscutível prestígio e o ambiente psicológico e emotivo criado pela morte trágica de Getúlio Vargas, nenhum outro candidato o venceria nas urnas. Neste dia é que ficou decidido o apoio do PTB ao sr. Juscelino Kubitschek. E Osvaldo Aranha prestigiou o govêrno Kubitchek até o último momento.

— Com o falecimento de Aranha — informa Camilo — o caminho natural do PTB é a candidatura João Goulart à Vice-Presidência. Aliás, Osvaldo Aranha, como disse, recomendava o nome de Jango como companheiro de Lott."

O sr. Camilo Nogueira da Gama, que foi eleito delegado à convenção nacional petebista, com 32 votos, juntamente com José Sete de Barros, 18 votos, falando sôbre a posição do PTB em face da sucessão mineira, afirmou:

— "Quem assistiu ou teve conhecimento da convenção do PTB, não pode sequer pensar em que o partido volte atrás de sua decisão. Não é possível que se reexamine o problema sucessório mineiro; acreditamos que o Partido Republicano aceite a nossa razoável deliberação de que o PSD se considere neutro em face da vice governadoria do Estado.

— Temos a palavra do senador Benedito Valadares, dada na época da convenção petebista a respeito da neutralidade pessedista no caso. Na ocasião, o presidente do PSD afirmou que o assunto dependia apenas de entendimentos com o PR. O bom senso recomenda a conveniência da manutenção da atual composição das fôrças políticas mineiras. O PTB não pode abrir mão de sua candidatura a vice-governador, que é uma imposição das bases partidárias."

A convenção do PTB indicou o nome do sr. Tancredo Neves, mas condicionou o seu registro à neutralidade do PSD em face das candidaturas à vice do PTB e do PR. Como não houve decisão do PSD o registro do nome de Tancredo pelo PTB permanece em suspenso.

JANGO PROCURA ATRAIR GOVERNADOR DA PARAÍBA

O sr. João Goulart está realizando gestões junto ao governador da Paraíba, sr. Pedro Moreno Gondin, do PSD dissidente, no sentido de atraí-lo para os quadros do PTB. O sr. Goulart pretende, assim, fortalecer o Partido na Paraíba que saiu bastante desgastado das últimas eleições municipais.

O governador paraibano já rompeu pràticamente com o PSD em virtude de ter visto barrado, no seio do Partido, o intento de candidatar-se ao govêrno em 1960 e de já ter o PSD indicado o nome do sr. Janduhy Carneiro, como candidato oficial, em recente reunião do seu diretório estadual.

O sr. João Goulart ofereceu em troca do assentimento do governador Gondim à sua proposta, a Presidência do Diretório Estadual do PTB, que é atualmente exercida pelo senador Argemiro de Figueiredo, líder do PTB no Senado.

Por sua vez, o sr. Gondim está aguardando a convenção do seu Partido e as eleições da Mesa da Assembléia, depois do que responderá em definitivo à proposta do sr. João Goulart.

Setores ortodoxos do PSD paraibano não estão encarando com simpatia a proposta do sr. João Goulart, em virtude da pressão que o governador Gondim tem exercido sôbre os seus ex-companheiros de Partido que culminou com a solicitação de garantias dirigidas ao ministro da Justiça pelo atual presidente da Assembléia, sr. José de Lima, também do PSD que denunciou o ânimo do sr. Gondim em interferir nos trabalhos do Legislativo.

Por outro lado, êsses mesmos setores acreditam que a proposta do sr. Goulart virá estremecer a aliança PSD-PTB que vem sendo mantida desde 1958, na Paraíba.

FERRARI EM SÃO PAULO

SÃO PAULO, 1 — Viajando para Ituverava, o deputado Fernando Ferrari reiniciou hoje sua campanha pelo interior paulista. Ainda hoje o líder trabalhista visitará São Joaquim da Barra e Orlandia.

O deputado Ferrari foi ontem homenageado por mais de 200 prefeitos de todos os Partidos, na residência do professor Queiroz Filho, Secretário de Educação do govêrno Carvalho Pinto. Dentre os prefeitos que foram à recepção hipotecar solidariedade à candidatura Ferrari, mais da metade pertence ao PTN, UDN, PSD e PTB, a outra era constituída de prefeitos eleitos pelo PDC. Compareceram também os 32 prefeitos da Alta Araraquara, os quais comunicaram ao sr. Jânio Quadros sua adesão à candidatura Ferrari.

O deputado Ferrari foi procurado por uma comissão de Servidores Civis da União, que lhe pediram apôio para o Plano de Classificação de Cargos, ora na dependência do Senado e ameaçado de paralisação.

O deputado Ferrari declarou que quando líder da bancada trabalhista na Câmara dos Deputados, "lutei de maneira firme e constante para dar ao funcionalismo o seu Plano de Classificação. Consegui, mesmo, arrancá-lo da Câmara em regime de urgência. Logo depois, no Senado, o acompanhei de perto, pois o considero vital e necessário para uma justa política de salários para os servidores do Estado. Corrigidas as imperfeições do projeto, que espero sejam feitas com urgência, a proposição poderá ser votada, com reais benefícios para o funcionalismo brasileiro. Senado não deve e não pode procrastinar o Plano. Pelas conversas e entendimentos que tenho mantido com senadores, convenço-me de que o Senado votará o projeto brevemente." Prometeu ainda "tudo farei para auxiliar os servidores."

Amanhã, dia 2, o deputado Ferrari visitará Jundiaí, Campinas, Mogi-Mirim; dia 3, Itapira, Mogi-Guaçu, Limeira; dia 4, Araras, Rio Claro, Americana; dia 5, São Carlos, Araraquara, Santa Rita do Passa Quatro; dia 6, Ourinhos e dia 7, estará em Sorocaba. Dia 8, retôrno a esta Capital, de onde o deputado Ferrari embarcará para o Rio.

No próximo dia 12 o deputado Ferrari irá a Brasília acompanhado de sua espôsa, a fim de escolher o apartamento onde irão residir depois do dia 21 de Abril.

JÂNIO NO E. DO RIO

A campanha do sr. Jânio Quadros nos Estados do Rio e Espírito Santo começará ainda êste mês, sendo realizada, possivelmente, entre os dias 13 e 20. A data exata está na dependência de contatos políticos que o ex-governador manterá dia 8 do corrente no Rio, onde irá participar de um programa de televisão.

Depois de visitar diversos municípios fluminenses e capixabas o candidato à Presidência da República irá a São Paulo e Paraná, de onde retornará ao Nordeste.

JÂNIO E OS JUDEUS

O vereador socialista Isaac Izecksohn, a propósito de seu livro "O Anti-Semitismo, Uma Alergia Social", recebeu do deputado Jânio Quadros a seguinte carta:

"Meu caro Isaac. Abraços. Grato pelo seu livro "O Anti-Semitismo, uma Alergia Social". Ele chega a tempo, e tem grande oportunidade quando remanescentes do ódio social lançam-se em campanha contra os israelitas. Não podemos silenciar frente à êsse retrocesso nas conquistas da civilização; frente à êsse atentado contra os direitos humanos; frente a êsse crime contra a família universal!

Conservemo-nos vigilantes, pois. O sangue e as cruzes da última guerra são temível advertência, impondo-nos e dever de denunciar e condenar, com o máximo vigor, qualquer tentativa naquele sentido repugnante.

Do admirador e amigo, J. Quadros".

CRITICAS A NEMO CANABARRO

PÔRTO ALEGRE (Sucursal) — Tendo o cel. Nemo Canabarro, em declarações recentes à imprensa, reiterado as acusações que fizera anteriormente aos comitês nacionalistas pró-candidatura Teixeira Lott, de que êstes se achavam infiltrados de comunistas, o sr. José Gusmão de Andrade, secretário do Comitê Nacionalista Estadual Pró-Lott, em contato com a imprensa, voltou, também, a manifestar-se sôbre a questão, nos seguintes têrmos:

— "Reafirmo o apartidarismo do Comitê Nacionalista Estadual Pró-Lott. Quanto às novas balelas do sr. Canabarro Lucas, não mereceriam resposta, dadas as grandes tarefas que temos a realizar em prosseguimento à campanha do nosso candidato. Em atenção, porém, ao povo do Rio Grande, não podemos deixar de, mais uma vez, refutar o sr. Nemo Canabarro, que sem dúvida, com suas intrigas, presta serviço ao candidato adversário. Ponto visível das declarações do sr. Canabarro Lucas é aquêle no qual se arvora em coordenador da campanha Lott, ao mesmo tempo em que informa estar o ministro da Guerra aguardando um relatório que iria fazer. Como anedota isto vale, porque a pessoa credenciada para apresentar relatório ou resultado de estudos da situação política no Estado seria dona Edna Lott, que faz parte da Comissão Central da campanha do marechal Lott. Sòmente ela, portanto, pode falar em têrmos de coordenação e não o sr. Nemo Canabarro, que está apenas fazendo história em quadrinhos em tôrno de suposta liderança. Acho que aquêle militar anda perturbado, a ponto de querer que eu vá procurá-lo, como se isto, para mim fôsse um motivo de prazer. O sr. Nemo Canabarro deve se convencer de uma vez por tôdas que sua missão política, no momento, é criar confusão e dela tirar proveito, pois, sabemos de suas ligações com elementos que combatem a Petrobrás."

Engenharia

CURSO DE BARRAGENS DE TERRA

O professor Barbosa avisa a todos os inscritos no curso que o 1º teste será realizado no próximo sábado dia 6, no anfiteatro de Física, 3º andar, à partir das 7 hs., e constará de perguntas sôbre assuntos abrangidos nas aulas dadas e sôbre conceitos fundamentais da Mecânica dos Solos. Os livros aconselháveis para os estudos são os distribuídos no curso, principalmente os do Curso de Extensão de Mecânica de Solos, Fundação e Barragens de Terra — 1957; o 3º volume de Grenger e os compêndios de Mecânica dos Solos comumente indicados no curso da Escola.

Curso de Geologia Ano de 1960 — Programação das provas de concurso de habilitação, às 20 vagas abertas para o curso de Geólogos, no Distrito Federal, dia 4-2-60 às 8 horas Português — dia 4-260 às 10 horas Inglês, dia 8-2-60, às 8 horas Matemática e Desenho Projetivo — dia 11-2-60 às 8 horas Física — dia 16-2-60 às 8 horas Biologia, Botânica e Zoologia — dia 20-2-60 às 8 horas Química. As provas, tôdas escritas, serão realizadas no 4º andar do Edifício da Escola Nacional de Engenharia, Baginete de Geologia com Noções de Metalurgia.

Curso de Construção Naval — Segundas provas parciais — Dia 8-2-60, às 19 horas Eletrotécnica — dia 12-2-60 às 19 horas Metalografia — dia 17-2-60 às 19 horas — Construção Naval — dia 22-2-60 às 19 horas Tecnologia Mecânica.

Sabatina de Geologia — Estão chamados todos os alunos matriculados em *Geologia* que não obtiveram comparecimento suficiente para entrar em segunda época, para a 2a. sabatina substitutivas, dia 6 de fevereiro, sábado, às 8 horas.

Aviso — Atenção para a programação dos exames, afixada nos quadros de aviso, no páteo interno e no (1º andar, Seção do Currículo, 1a. época oral de vago) e 2a. época disciplinas do 1º período).

Engenheiros de 1951 — O almôço comemorativo do 8º aniversário de formatura realizar-se-á na Churrascaria Gaúcha, à Rua das Laranjeiras, 114, no dia 6 de fevereiro às 12,30 hs. Inscrições e outras informações com Dr. Melynice, no 21º andar do Clube de Engenharia à tarde.

Curso de Engenharia Nuclear — Estão abertas as inscrições para o Curso de Introdução à Engenharia Nuclear a ser ministrado no próximo ano. Informação na Secretaria dos Cursos no Laboratório de Física da Escola Nacional de Engenharia, (3º andar).

Formatura dos Engenheiros Rodoviários de 1959 — Está, definitivamente, marcada para o dia 22, segunda-feira, a Solenidade de formatura dos pós-graduados de estradas de ferro e de rodagem, em Sessão de Congregação, a ser iniciada às 21 horas.

Matrículas — I — Os alunos que realizaram qualquer exame ou foram promovidos, por média, ficam dispensados da apresentação de requerimento de matrícula, sendo esta processada, automàticamente, pela Secretaria.

II — Deverão apresentar requerimento de matrícula (fórmula no protocolo da Escola) no período de 1 a 28 de fevereiro: 1º) Os alunos que não frequentaram; 2º) os alunos que requereram trancamento de matrícula; 3º) os engenheiros que desejarem realizar outro curso.

2º Ciclo: III — Os alunos que, no corrente ano de 1960, deverão cursar o 2º ciclo, (antigo 5º ano), ficam convidados a, no horário de 12 às 15 horas, de segunda à sexta-feira, comparecerem à Seção do Currículo Escolar (guichet próprio) a fim de assinarem a lista do "aperfeiçoamento" escolhido.

Chamados ao Guichet do 3º Ano — Guilherme Rodrigues Nunes e Nobuo Oguri.

Chamados ao guichet do 2º Ciclo — (Com uragência) — Sebastião Tenório de Oliveira, Zélio Casi, Carlos Alberto Guerreiro, Marcos Schochter, Jayme Roldon Phidias dos Santos.

Aviso importante — Reiterando avisos anteriores informa-se ao corpo discente que as chamadas para exames e provas não serão mais publicadas nos jornais: os horários das referidas provas e exames serão afixados com 48 horas, de antecedência nos quadros de avisos da secretaria, localizados no páteo interno na Seção do Currículo.

Aviso — A Secretaria convida os alunos Amaury de Oliveira Fontes e Sérgio da Silva Alves a comparecerem ao seu gabinete a fim de tratarem de assunto referente ao estágio em Volta Redonda.

JANGO ENFRENTA . . .

(Conclusão da última página)

ves, vice-presidente da Executiva Nacional do PTB, Alberto Delcanali, Elias Nacri e Silvino Lopes, o prefeito de Curitiba, Iberê de Matos, o sr. Hermínio Vitorelli e outros.

CRITICAS AO GOVÊRNO

Antes de se reunir com os deputados paranaenses, o sr. João Goulart estêve na sede do PTB onde criticou o govêrno federal porque não está amostizando o que deve aos institutos. As dívidas atingem a 60 bilhões de cruzeiros, disse. Mas a União não paga. Por isso mesmo está em difícil situação a previdência social. Em conferências com o presidente da República tem reclamado êsse pagamento. Por outra parte, está firme na defesa dos pontos de vista do seu partido em relação à reforma da previdência social, à efetivação do direito de greve e nacionalização dos depósitos bancários. Não concorda com o substitutivo apresentado ao senado pelo sr. Jeferson Aguiar sôbre o direito de greve. Porque é mais reacionário do que o famigerado e inconstitucional 9.070. Deveria, por isso, receber a renumeração de 9.071. A maioria quer impingi-lo aos trabalhadores. Mas o seu partido, no Senado, está diametralmente contra a sua aprovação. O saudoso senador Sousa Naves levou à Câmara Alta um anteprojeto que atende, perfeitamente, às reivindicações dos trabalhadores no tocante ao direito de greve. Outro projeto, acentuou, não contará com o voto dos trabalhistas.

CAPITAIS ESTRANGEIROS

O vice-presidente da República declarou, no mesmo discurso, que não é contrário ao capital estrangeiro que vem para o nosso país ajudar o nosso desenvolvimento. Mas êsse capital deve ser disciplinado e não contar com maiores fatôres cambiais do que a indústria nacional.

O BUSTO DE SOUSA NAVES

Logo depois do seu desembarque, o sr. João Goulart presidiu o ato de inauguração do busto de Sousa Naves na praça central desta cidade. Falaram, na ocasião, os srs. Mendes de Sousa, diretor da Carteira de Crédito Agrícola e Industrial do Banco do Brasil, o prefeito municipal Milton Menezes, o sr. Nelson Fumaro, em nome do PTB, deputado estadual Amaury de Oliveira e Silva, o prefeito de Curitiba Iberê de Matos e, por fim, o sr. João Goulart. Todos os oradores exaltaram as qualidades pessoais de Sousa Naves, ressaltando a sua atuação para o progresso do Paraná, e muito especialmente da região norte do Estado.

COM OS CAFEICULTORES

O vice-presidente da República conversou com os cafeicultores sôbre os seus problemas específicos. O sr. Mendes de Sousa estêve presente a essa reunião e se inteirou das dificuldades que perturbam o ritmo da lavoura cafeeira. Prometeu o diretor da Carteira de Crédito Agrícola e Industrial voltar oportunamente ao Paraná para uma análise rigorosa da situação da sua cafeicultura.

O sr. João Goulart deixou esta cidade às 7 horas de hoje, partindo para Itajaí, Santa Catarina, e daí para a praia de Camboriú, onde ficará até o dia 4, indo, a seguir, para Curitiba presidir a sessão de encerramento da convenção regional do PTB.

MARINHA

SEGUNDO CONCURSO DE ADMISSÃO AO COLÉGIO NAVAL

Será realizado um segundo concurso de admissão ao Colégio Naval, para preenchimento de vagas para os corpos da Armada e de Fuzileiros Navais. O concurso será aberto aos candidatos que, no primeiro concurso, optaram pelos corpos da Armada e de Fuzileiros Navais, não tendo obtido aprovação no Exame de Conhecimentos. Os interessados deverão revalidar a inscrição na Diretoria do Pessoal da Marinha, Departamento de Instrução, no Edifício do Ministério da Marinha, a partir do dia três até o dia onze do corrente, e que será feito mediante o pagamento da taxa de trezentos cruzeiros, solicitando-se seja apresentada a Ficha de Inscrição.

Caso os candidatos já não a possuam, deverão trazer uma fotografia tamanho 3 x 4, para confecção da 2ª via da referida Ficha. O exame de Matemática terá lugar no dia 16 do corrente. Sòmente os candidatos aprovados nesta prova serão chamados para as demais, a serem realizadas nas seguintes datas: 22 — Português - 23 - 23 - Francês e Inglês e 24 geografia - História.

• O comandante do navio-faroleiro José Bonifácio comunicou ao diretor de Hidrografia e Navegação o início do levantamento do pôrto de Rio Grande local onde se encontra estacionado o navio, sob o seu comando. De acôrdo com o comunicado recebido, já foi medida a base para a triangulação principal e, também, observadas as coordenadas do ponto de partida e instalada uma régua de maré, no Pôrto Velho. Os trabalhos prosseguirão em ritmo acelerado dispondo o navio de grande número de técnicos da Marinha, em hidrografia.

INSTITUÍDA A PLACA DE IDENTIFICAÇÃO DOS MILITARES DA MARINHA

O titular da Marinha, almirante Mattoso Maia assinou ontem aviso instituindo a placa de identificação dos militares da Marinha Brasileira em Campanha, que obedecerá as seguintes especificações: 1 — Em campanha, oficiais e praças serão identificados por meio de "placas de identificação', de uso pessoal obrigatório e permanente. 2 — As placas terão 5 centímetros de comprimento, 2,8 centímetros de largura e cêrca de 1 milímetro de espessura, com os cantos arredondados e as arestas adoçadas. 3 — Serão fabricadas de metal que resista longo tempo ao contato do corpo e da terra e, ao mesmo tempo, seja de fácil gravação. 4 — O cordeu de suspensão será um trançado de fios de algodão com fios metálicos em sua espessura, com cêrca de 70 centímetros de comprimento. 5 — As placas, em número de duas para cada indivíduo, serão usadas pendentes do pescoço sob a roupa. 6 — Cada placa conterá, gravadas à máquina, as seguintes inscrições: 1ª linha — Brasil — MB. 2ª linha — O nome do portador (prenome e um nome por extenso, os outros em iniciais). 3ª linha — O número de registro de identificação, precedido do indicativo do Gabinete onde foi feita. Depois de um espaço uma das iniciais — Of — (oficial) ou — Pra. — (praça). 4ª linha — Vacinação antitetânica e tipo sanguíneo do portador da chapa. O registro da vacinação anti-tetânica será feito pela letra — T — seguida dos dois últimos algarismos do ano em que foi realizada; depois de um espaço em branco serão registrados também os dois últimos algarismos do ano em que foi realizada a segunda inoculação. Depois de um espaço em branco, o tipo das anotações — AB — B —ou —O —. O indicativo do Gabinete de Identificação será o seu número seguido da letra — G —. As identificações feitas pelo Gabinete Central terão o indicativo — IG —: 5ª linha — Religião. 7 — Ao ser feita a inumação em campanha, uma das placas será conservada no cadáver; a outra, retirada, será reproduzida em fichas para o Serviço de Identificação, de estatística, marcação de espólio e servirá, depois para assinalar a sepultura.

VAI REASSUMIR O CHEFE DO E.M.A.

Realizar-se-á no próximo dia 5, às 14 horas, no salão nobre do Ministério, a passagem de funções de chefe do Estado Maior da Armada, do almirante Diogo Borges Fortes ao almirante Jorge da Silva Leite, que se encontrava nos Estados Unidos a convite da Marinha daquele país.

• O presidente do Comitê de Imprensa da Marinha, jornalista Washington de Castro, nosso campanheiro de redação, recebeu do presidente da Junta Governativa da Associação dos Militares Reformados do Brasil, tenente Raimundo Mendes, o seguinte ofício: "Ao deixar o cargo de presidente da Junta Governativa da A.M.R.B., quero agradecer a colaboração a mim prestada pelo Comitê de Imprensa da Marinha, na pessoa do sr. Washington de Castro, o qual muito concorreu para o bom desempenho de minha missão e de minhas funções, em tão difícil gestão. Os agradecimentos ora apresentados são extensivos aos dedicados companheiros da junta governativa e propulsão, foi construído na Eu- da comissão de levantamento de bens e muito especialmente da mesma associação Um muito obrigado e um reconhecimento eterno apresento ao sargento Alcino da Silva Marques e Hildegardo da Silva Gomes, que de um modo muito especial me dedicaram um auxílio e lealdade a tôda prova".

• O ministro Mattoso Maia assinou ontem aviso designando o comandante Raimundo Vitor da Costa Ramos Sharp, os tenentes Miguel Pinheiro Toledo, João Batista de Carvalho Teixeira e os suboficiais Walderico Mota e Júlio Assa para sob a presidência do primeiro, constituir a banca examinadora que deverá examinar, para efeitos de promoção à graduação de suboficial prático de segunda classe, os sargentos praticantes de prático Edmundo Ribeiro do Nascimento, Corbiano Muciru de Lima e José de Souza.

GUARDA DE FUZILEIROS NAVAIS ELOGIADA

O titular da pasta recebeu do general Tristão de Alencar Araripe, presidente do Superior Tribunal Militar um ofício, no qual elogiava a maneira garbosa, a disciplina, a correção militar dos soldados fuzileiros navais componentes da Guarda daquela alta côrte de Justiça Militar.

● Nesta data no ano de 1844 — Assume a pasta da Marinha o tenente-coronel de engenheiros Jeronymo Coelho. 1849 — Fôrça de terra e de mar sob o comando do capitão-de-fragata Joaquim José Ignácio batem os revolucionários no Recife. Pelo seu heroísmo é condecorado com o hábito da Rosa o marinheiro Thomaz Pereira de Andrade. 1865 — O almirante Tamandaré declara bloqueado o pôrto de Montevidéu. 1867 — "Bombardeio de Curupaiti", Paraguai, pelos couraçados "Colombo", "Mariz e Barros", "Bahia", "Tamandaré", "Silvado", "Herval", "Barroso" e "Cabral". Canhoneiras "Parnaíba", "Beberibe", "Iguatemi" e "Araguaia", bombardeiras "Pedro Afonso", "Forte de Coimbra", vapor "Lindoia", chata "Mercedes", lancha "João das Botas", e mais duas chatas. Morre em combate o distinto hidrógrafo capitão-de-fragata Vital de Oliveira. 1876 — Criação da Repartição Hidrográfica.

● O comandante do Centro de Instrução "Almirante Wandenkolk", capitão-de-mar-e-guerra Francisco Augusto Simas de Alcantara, comunicou ao diretor do Pessoal que vinte e seis praças concluíram, com aproveitamento, o curso de operadores de cinema, turma 5; no Centro de Instrução e Adestramento Aeronaval concluíram o curso especial de maquinas de aviação 28 praças e no Centro de Adestramento Almirante Marques Leão, 27 praças concluíram o curso de combate a incêndio.

EXERCÍCIOS COM SUBMARINOS

Hoje, das 9 às 15 horas, e nos dias 3 e 1, das 9 às 16 horas, a área destinada a exercícios com submarinos, no largo do pôrto do Rio de Janeiro estará interditada à navegação.

● Solicitam-nos: "Sábado último, na sede do Humaitá A. C. tradicional entidade que congrega o pessoal subalterno da Armada, foi realizada a festa "saia e blusa", com desfile, promovida pelo departamento social, tendo à frente o respectivo diretor Carlos Raimundo de Jesus. Coube ao primeiro lugar a sra. Leonora Patine, espôsa do ex-presidente Waldemar Patino; em segundo a srta. Maria da Glória, Rainha do Humaitá e em 3º a srta. Ivete Vasconcelos, filha do tenente Adamastor Vasconcelos. A festa prolongou-se até as 3 horas de domingo.

A equipe de futebol do clube venceu a do gabinete ministerial pela contagem de 9x1, em competição realizada sábado último no campo da Estação Radio da Ilha do Governador".

MERCANTES AFUNDADOS NA 2a. GUERRA MUNDIAL

Na data de hoje, em 1944, reunia-se o Tribunal Marítimo Brasileiro para tomar conhecimento dos processos referente aos navios nacionais torpedeados no decorrer do ano de 1942. Só nesse ano foram afundados 22 navios brasileiros num total de 97.431 toneladas, mais de 10% da tonelagem total da nossa marinha mercante de então. Durante a guerra, as perdas brasileiras atingiram o elevado número de 31 navios mercantes e 3 de guerra, neles perecendo 946 pessoas.

MOVIMENTAÇÃO DE NAVIOS

O navio-transporte "Ary Parreiras" em viagem programada pela Fôrça de Transporte da Marinha, encontra-se em viagem de Salvador com destino ao Rio de Janeiro, onde deverá chegar amanhã, suspendendo no mesmo dia a fim de cumprir a seguinte escala: Santos — 4 a 12; chegada ao Rio a 13. — O navio-transporte "Barroso Pereira", em viagem programada pela Fôrça de Transporte, deverá suspender dêste pôrto no próximo dia 16, devendo escalar nos seguintes portos: Salvador — 20; Recife — 23; Natal — 21; Fortaleza — 4|3; São Luiz — 14; Fortaleza 17; e Recife 19 de março. — O navio-transporte "Soares Dutra", em viagem de instrução, adestramento e adaptação à vida do mar com alunos do 1º e 2º ano da Escola de Marinha Mercante do Rio de Janeiro, osde permanecerá até o dia 9, quando suspenderá, a fim de cumprir a seguinte escala: Recife — 12 a 13; Salvador — 14 a 15; Vitória — 17; chegada ao Rio a 18 do corrente. — O navio-hidrográfico "Taurus", encontra-se no pôrto de Santos, fazendo o levantamento hidrográfico daquele pôrto, para a confecção da nova carta nº 1701. — O navio-faroleiro "José Bonifácio", encontra-se no pôrto do Rio Grande, fazendo o levantamento hidrográfico daquele pôrto, a fim de ser confeccionado a carta nº 2103. — O nvio-hidrográfico "Canopus", encontra-se em viagem da ilha da Trindade com destino ao Rio. O "Canopus", encontra-se naquela ilha oceânica, dando apoio ao Pôsto Oceanográfico da Marinha, localizado na mencionada ilha. O contratorpedeiro "Paraíba", encontra-se em San Diego, em período de reativação, suspendendo diàriamente para exercícios de adestramento da guarnição, realizando ao mesmo tempo experiências de maquinas. — O rebocador "Triunfo", suspendeu ontem às 3 horas, com destino a área entre o Rio de Janeiro e São Sebastião, a fim de procurar o iate "Yacira", que se encontrava desaparecido.

MOVIMENTO DO PÔRTO DO RIO

Navios esperados hoje: — procedência Norte: "Charles Tellier" (francês); "Kamiji Merú" (japonês); procedência Sul: "Steindamm" (alemão).

NOTAS DIVERSAS

★ Para tomar parte no Carnaval carioca, 750 turistas argentinas chegarão ao Rio 27 do corrente pelo navio "Cabo de San Roque". Especialmente fretada para êsse fim, a embarcação deverá permanecer no pôrto do Rio até 3 de março vindouro (Wilson, Sons).

★ A Argentina iniciará, brevemente, novo serviço marítimo de passageiros e carga entre Hamburgo e Buenos Aires. A Frota de Navegação Ultramar fêz saber por intermédio de seus agentes, que seus três navios farão o serviço entre ambos os potos em 16 dias. A Ultramar tem outros dois barcos no serviço para a Europa via Brasil.

★ Está sendo esperado dia 4 no pôrto do Rio, procedentes de Santos, o navio tanques "Skjelbred", para descarregar 3 mil toneladas de óleo diesel (Wilson, Sons).

★ Anuncia-se que o David Taylor Model Basin, USA, obteve bons resultados na medida direta de torção e esfôrço axial (torque e thrust) em modêlos de navios com propulsão própria, sendo usado na propulsão pequenos motores elétricos.

★ Com 1.114 toneladas de carga geral, está sendo esperado no pôrto do Rio o navio "Olga", procedente de Pelotas (Navunidos Navegação).

★ As companhias de navegação que operam na região polar resolveram pintar de vermelho os seus navios, obtendo com isso maior visibilidade nas manhãs de densa cerração. O vermelho além de ser avistado de maior distância, encobre a ferrugem e dá melhor aparência a embarcação.

★ O vapor japonês "Kamifi Marú", esperado hoje no pôrto do Rio, transporta para esta capital 560 toneladas de equipamentos diversos (Norlines).

★ Com a finalidade de obter dados mais precisos relativos à ropa um modêlo de navio de concreto armado com 78 pés de comprimento, para um navio tanque de 22 toneladas.

★ Com 1 passageiro em trânsito, deverá chegar ao Rio dia 4 do corrente, o navio "Alpherat", procedente de Buenos Aires (Expresso Federal).

★ Se um pôrto deseja ser atrativo à navegação comercial, precisa ter boa administração e organização. Os tipos de administação variam não sòmente de país para país ou de estado para estado como também de pôrto para outro.

★ Procedente de Londres e escalas, conduzindo 150 toneladas de carga e 144 passageiros destinados ao Rio de Janeiro, está sendo esperado dia 6 na Guanabara o luxuoso paquete inglês "Amazon". O referido navio também traz bagagem e malas do correio para descarregar e embarcará passageiros e bagagem (Mala Real Inglêsa).

★ As dimensões de um cais dependem sobretudo do comprimento, da bôca e do salado máximo dos navios. Se o cais é construído para um navio apenas, o comprimento deve ser, pelo menos, 50 pés maior do que o comprimento total do mesmo a fim de permitir uma amarração adequada.

★ Conduzindo 130 passageiros para o Rio, aportará hoje na Guanabara o paquete francês "Charles Tellier", procedente de Hamburgo, Antuérpia, Havre, Vigo e Lisboa (Chargeurs Réunis).

★ Nenhuma embarcação poderá sair do pôrto em que estiver ancorada sem obter da competente repartição fiscal o seu — passe — ou despacho, sob pena de multa.

★ Procedente de Buenos Aires, deverá chegar ao Rio dia 5 do corrente o vapor "Brasil" Moore-McCormack).

★ A fiscalização do IBC, no pôrto de Santos, em colaboração com a Guarda-Moria Local, apreendeu 35 sacas de café cru e 20 pacotes com café torrado e moído, que estavam sendo embarcados pelo navio "Virgen de La Fuencisla", sem as respectivas guias. Foi instaurado processo sôbre êsse contrabando.

POPULAÇÃO TENTOU DINAMITAR USINA

CURITIBA, 1 — A população de Araucária tentou dinamitar a usina de energia elétrica, num ato de revolta contra as autoridades que não solucionaram até agora a crise de energia na cidade.

Sérias acusações são lançadas pelo povo contra o diretor local do eDpartamento de água e energia elétrica do Estado, sr. Romeu Poly.

O prefeito Inácio Kampa acusa, porém, que "Distúrbios só trazem aborrecimentos" e anuncia que vai tentar solucionar a crise — que já conta 10 anos — com o governador Moisés Lupion. (Transp.)

EM COPACABANA

ARTIGO 91

GINASIAL — CIENTIFICO — CLASSICO

INSTITUTO MEYER

RUA 5 DE JULHO, 323

TELS. 36-2934 e 49-7570

CABELOS BRANCOS

JUVENTUDE ALEXANDRE

USE E NÃO MUDE

AVISO

Kosmos Capitalização S. A. avisa a seus colaboradores e clientes que o sorteio dêste mês será realizado no próximo dia 29 (segunda-feira de Carnaval), às 12 horas, em sua sede Social. 40102

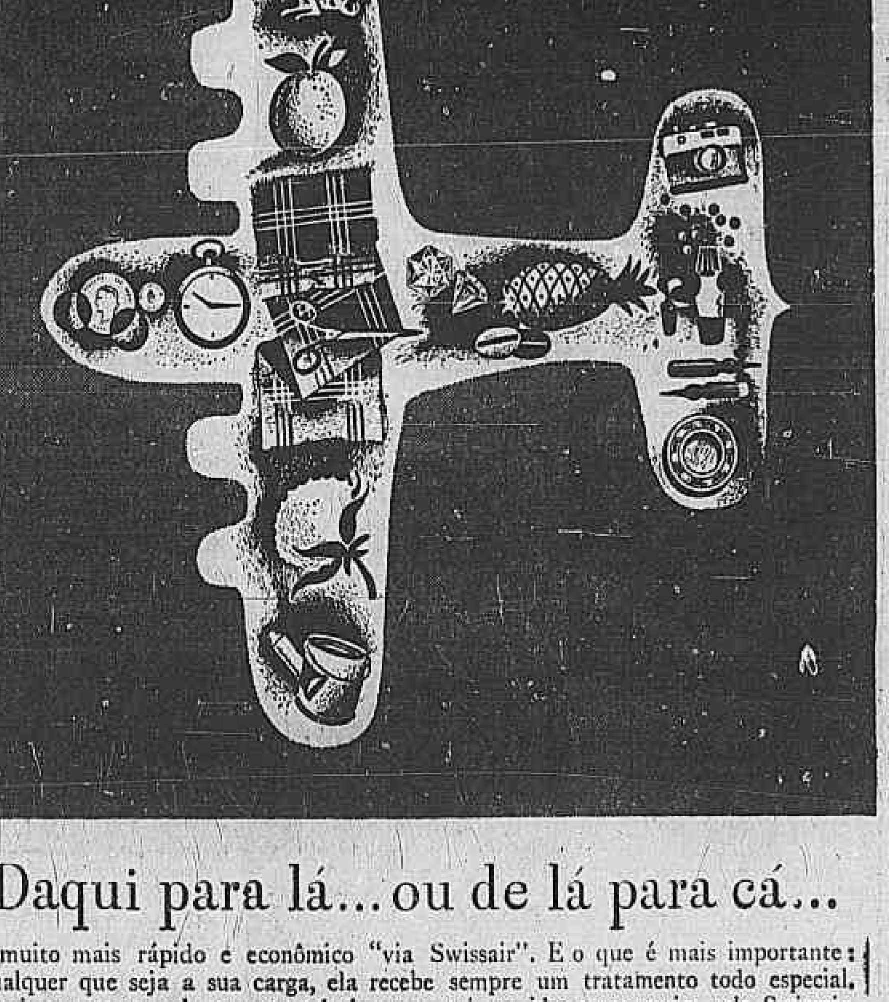

Daqui para lá... ou de lá para cá...

é muito mais rápido e econômico "via Swissair". E o que é mais importante: qualquer que seja a sua carga, ela recebe sempre um tratamento todo especial. Envie ou encomende sua mercadoria, com mais rapidez e economia, pela Swissair.

SWISSAIR

AMÉRICA DO SUL - EUROPA - ORIENTE - USA

Rio de Janeiro: Av. Rio Branco, 99 - 16.º - Tel. 23-1950 - Tg. "Swissair"

São Paulo: Rua Dom José de Barros, 13 - Tel. 37-5108 - Tg. "Swissair"

Brasil-Europa:

2 vôos por semana - às 3as. e sábados sempre com "vaga" para sua carga.

2157

COMÉRCIO, ECONOMIA E FINANÇAS

Solução adiantada

O Conselho Coordenador do Abastecimento inaugurou, ontem, mais um mercado distribuidor de gêneros de primeira necessidade na cidade do Rio de Janeiro. E' mais uma providência concreta da orientação do CCA, no sentido de obter a rebaixa dos preços ao consumidor dos referidos gêneros através da eliminação dos intermediários dispensáveis e que antes se beneficiavam fortemente com as distorções da comercialização da produção agrária nesta Capital. Venda direta, segnifica não só preços mais equitativos ao consumidor, como, também, uma remuneração mais adequada ao lavrador, além da certeza dêste de colocar a sua produção.

Não se pode desconhecer os méritos desta orientação do Conselho Coordenador do Abastecimento. Entretanto, não é, também, possível considerar esta solução como um perfeito equacionamento do problema nacional de abastecimento. Se não nos falha a memória, o CCA tem limitado ao Distrito Federal a criação de mercados distribuidores. Desta forma, apenas 5% da população nacional estariam aptas a se beneficiarem das medidas do Conselho. Quantos milhões ou bilhões de cruzeiros são necessários para criar um sistema de mercados distribuidores em todo o território nacional?

Por sua vez, o problema de investimentos necessários à criação de uma rêde nacional de mercados distribuidores coloca em pauta uma questão de prioridades. Terá maior rendimentos social o investimento em mercados distribuidores ou em construção de estradas, armazéns, silos e câmaras frigoríficas? Mesmo atendendo à existência de uma constelação de órgãos encarregados de equacionarem o problema de comercialização da produção agropecuária, não cremos que possam, de imediato, dar uma resposta cabal àquela pergunta. Esta fragmentação de entidades públicas com ingerência nesta matéria e a posição marginal dos problemas agropecuários na formulação da política econômica global do país são, a nosso ver, grandemente responsáveis pelas gritantes deficiências infra-estruturais deste setor. Até hoje, não sabemos quanto precisamos e de que precisamos para solucionar o problema de abastecimento no país.

Não acreditamos que a construção de mercados distribuidores exclua os demais investimentos infra-estruturais necessários ao setor. Todavia, achamos oportuno que tais mercados sejam construídos de modo a permitir um aproveitamento máximo dos escassos recursos públicos disponíveis. Em outras palavras, que a construção do mercado distribuidor corroe uma série de providências aptas a garantirem o escoamento dos gêneros das fontes de produção aos centros de consumo.

Assim, se não forem eliminadas as deficiências gritantes da produção e comercialização de artigos agropecuários no país, a construção dos mercados distribuidores apoiar-se-á em bases bem frágeis. Agravando-se aqueles pontos de estrangulamento, cêdo serão eliminados os benefícios oriundos da construção dos mercados distribuidores.

O problema de abastecimento é um problema estrutural. Portanto, pede e exige soluções estruturais, não periféricas como é o caso dos mercados distribuidores. Esta seria uma medida de complementação. Infelizmente, antecedeu-se às soluções requeridas. Contudo, esperemos que esta inversão venha a ter um efeito catalizador, isto é, que provoque as demais soluções que o problema está exigindo.

Excedente de 6 milhões de toneladas de lã de tipos baixos no Rio Grande

PÔRTO ALEGRE (Sucursal) — Está plenamente comprovada a existência de um excedente de 6 milhões de quilos de lã dos tipos baixos, que não poderão ser absorvidos pela indústria nacional. Em conseqüência foi solicitada ao govêrno federal, pela Secretaria de Economia do Rio Grande do Sul, a necessária licença para a exportação, no início da safra, de metade dos excedentes, ou sejam, 3 milhões de quilos. A medida, além de defender os interêsses dos produtores gaúchos, visa impedir que a indústria nacional, representada, principalmente, pelos centros produtores do Rio e São Paulo, como ocorreu no último ano, adquira a lã da zona de produção, sem outro concorrente no mercado e depois faça ela mesma a exportação por São Paulo. Contra as pretensões do Rio Grande se levantaram, imediatamente, os industriais bandeirantes, tendo o próprio governador Carvalho Pinto tomado posição pessoal no assunto, solicitando ao presidente da República que impedisse a exportação de lã pelo Estado sulino. Dessas providências resultou uma reunião dos interessados com o presidente da CACEX, sr. Tosta Filho, que, não conseguindo um acôrdo entre os interessados, limitou-se a enviar o processo de exportação à consideração do ministro da Fazenda, por haver, segundo suas próprias palavras, recebido instruções superiores para que assim procedesse. Essa informação foi prestada à imprensa pelo sr. Adalmiro Moura, titular da Pasta da Economia.

A Secretaria de Economia vem defendendo, simultâneamente, a exportação dos excedentes de lã dos tipos baixos e a proibição da exportação de couros salgados do Rio Grande do Sul até julho do corrente ano. Como o assunto tem sido objeto de controvérsias, encontrando alguns círculos econômicos contradição na atitude assumida pelo sr. Adalmiro Moura, a reportagem procurou s. s. que declarou:

"O que existe, realmente, é uma política econômica por parte da Secretaria e alguns interêsses pessoais feridos, mas que devem ceder diante do bem público. No caso da exportação de lã, foi constatada a existência de 6 milhões de quilos de tipos baixos que não poderão ser absorvidos pela indústria nacional. Pedimos a exportação no início da safra, da metade dos excedentes, visando impedir que a indústria do país, como no ano passado, adquira a lã do produtor sem outro concorrente no mercado e, depois, faça ela mesma a exportação por São Paulo. Em conseqüência, lutamos pela exportação, protegendo o produtor rio-grandense, uma vez que a indústria gaúcha não pode absorver a nossa produção, que é quase tôda manufaturada no Rio e em São Paulo. Em resumo, na lã o Rio Grande é pràticamente o único produtor, inexistindo indústrias para absorver o total da produção, estando perfeitamente garantido o abastecimento nacional."

"Já no caso do couro, — prossegue o secretário Adalmiro Moura — não há excedentes. A indústria de couros do Rio Grande está em condições de absorver a produção, que está em declínio, em virtude de redução dos abates de gado. O Rio Grande do Sul não deve exportar matéria-prima que é necessária à sua indústria. Se exportamos couros salgados, o que faremos com os milhares de operários da indústria de couros e de artefatos de couros? Vamos repetir o drama da Swift, que fechou por falta de matéria-prima?"

"Por outro lado, — concluiu o entrevistado — tentamos proibir a exportação também para outros Estados da União porque nas demais Unidades da Federação não existe proibição de exportação para o Exterior. Liberada a saída de couros salgados do Rio Grande, poderiam vir os mesmos a ser exportados para outros países, pelos mercados dos outros Estados, mormente o do Rio e São Paulo, com reais prejuízos para a indústria gaúcha."

Trabalhos agronômicos para a agricultura em Brasília

— O Ministério da Agricultura está presente na área do futuro Distrito Federal e ali realiza trabalhos — declarou à reportagem o diretor do Serviço de Informação Agrícola, que [illegible] de regressar de Brasília, quando participou da comitiva do ministro Mário Meneghetti.

— Ação da Agricultura — prosseguiu — desenvolve-se nos setores do fomento da produção vegetal e da produção animal, bem assim nos trabalhos florestais. Também apreciamos as atividades da NOVACAP no setor agrícola, atualmente melhor entrosada com os serviços congêneres do Govêrno federal.

FOMENTO AGRÍCOLA

— O Convênio existente entre o Ministério, a NOVACAP e o ETA (Projeto-34), iniciado em maio de 1957, já inverteu cêrca de 32 milhões de cruzeiros e adquiriu equipamentos no exterior em dólares. O citado Projeto abrange uma área de 1.892 ha., totalmente cercada com arame farpado, numa extensão de 34 quilômetros, e já possui 43 quilômetros de estradas internas. Apesar de as terras serem relativamente pobres, um trabalho intenso de restauração e conservação do solo está sendo feito em bases técnicas, o mesmo ocorrendo com a prática do terraceamento. A aludida fazenda já possui uma área cultivada de cêrca 300 ha., devidamente [illegible]rados, incluindo-se o processo "dryefarming", ou seja o método de cultura sêca, e produção "mulch" (cobertura vegetal viva ou morta) para reduzir a evaporação e adubar a terra.

— Para se ter idéia das possibilidades agrícolas em Brasília, desde que aplicada técnica agronômica, é bastante salientar que, numa parcela de 4.200 m2 daquela área do Ministério, foram plantadas 19 variedades hortícolas, que apresentaram um lucro, no ano passado, de quase 160 mil cruzeiros. Além disso, produz milho, feijão, mandioca, girassol, mandioca, amendoim, bem como aves e ovos, tudo com lucros razoáveis. Existem ali duas reprêsas em funcionamento, 5.230 matrizes frutícolas, 35 mil pés de abacaxi em produção e grande plantio de batata-doce.

PRODUÇÃO ANIMAL

— No tocante à Produção Animal — prosseguiu o diretor do SIA — o Ministério da Agricultura, com a colaboração do ETA e da NOVACAP (Projeto-44) realiza, desde agôsto de 1958, trabalhos igualmente proveitosos, numa fazenda de 1.660 ha., situada a 26 quilômetros do perímetro urbano de Brasília. Nessa área já foram preparados (destocados) 315 ha., dos quais 290 já estão plantados. O seu campo experimental possui mais de 100 variedades de forrageiras, oriundas das mais diferentes regiões do país. Já distribuiu aos criadores da região mais de 120 mil mudas de capim Guatemala, 40 mil de aipim e 20 mil estacas de cana forrageira, além de algumas dezenas de sacos de semente de capim-gordura e outras forrageiras, inclusive leguminosas. E neste ano está preparada para atender a todos os pedidos das granjas oficiais e particulares de Brasília. A referida propriedade funciona como Fazenda-Escola, possui reprodutores leiteiros, serviços de apicultura, dá assistência técnica aos criadores, tanto no campo do fomento [illegible]anto no da defesa sanitária animal, além de haver iniciado às atividades das patrulhas mecanizadas em propriedades particulares para a formação de pastagens, das quais já foram pr[illegible]os mais de 100 ha.

TRABALHOS FLORESTAIS

Salientou o diretor do SIA que também os trabalhos florestais prosseguem animadoramente, já dispondo o Acôrdo com a NOVACAP de 200 mil mudas de árvores e cinco milhões de unidades para ajardinamento. Mais de 10 mil mudas de essências florestais e mais de 200 mil mudas ornamentais já foram entregues à NOVACAP para a urbanização de Brasília.

PALESTRA NO SIA

O jornalista José A. Vieira, na próxima sexta-feira, às 15 horas, fará no auditório do SIA uma palestra subordinada ao tema "Brasília e as perspectivas da Agricultura no país", quando prestará maiores informações sôbre o que pôde ver durante sua permanência no futuro Distrito Federal.

Reexame do sistema estatístico em função do desenvolvimento

Para reativar os trabalhos sôbre o levantamento das relações intersetoriais e estudar medidas destinadas a melhor coordenar os diferentes órgãos de estatística do País, o Conselho de Desenvolvimento, por determinação de seu secretário-geral, o sr. Lúcio Meira, reuniu, um grupo de técnicos que realizou demorado exame dos mencionados assuntos.

Na citada reunião foi aprovada a idéia de criação de um Núcleo Permanente com as seguintes finalidades: 1) Sugerir medidas e providências relacionadas com a melhor sistematização e articulação da estatística econômica; 2) balancear deficiências existentes na estatística econômica, segundo setores de atividade, apontando deficiências e sugerindo providências com vistas ao seu aperfeiçoamento; 3) elaborar o programa mínimo de estatísticas de interêsse para a formulação dos planos nacional e regional de desenvolvimento; 4) promover a apuração da estatística industrial, de modo a concluir o quadro dos coeficientes representativos da interdependência estrutural, aproveitando iniciativas em curso no BNDE; 5) reexaminar a legislação e as bases do sistema estatístico nacional, a fim de ajustá-lo à atual fase de desenvolvimento econômico do País.

O Núcleo Permanente proposto na reunião do Conselho do Desenvolvimento será constituído após a realização de alguns encontros preliminares das várias repartições elaboradoras de estatísticas

REIVINDICAÇÕES DOS CAFEICULTORES PARA A SAFRA 60/61

Os cafeicultores de São Paulo e do Paraná, nos últimos dias, estão se movimentando no sentido de fixar as bases da política financeira para a próxima safra cafeeira do país (1960 — 61). Segundo se informa, os interessados já fixaram em Cr$ 3.000,00 a base de preço do produto, lote corrido.

Provas dessa movimentação são as concentrações de Bauru e Londrina, recentemente realizadas, onde os cafeicultores procuraram fixar suas reivindicações com vistas à futura colheita, considerada reduzida, pois deverá oscilar entre 22 e 24 milhões de sacas de 60 quilos, no máximo.

ESPANHA INTERESSADA NO CAFÉ DO BRASIL

MADRI, 1 (Agência Nacional) — Duas importantes firmas espanholas, a "Iglar-Atlântica" e a "Cysa" estão interessadas em adquirir cêrca de 2.500 toneladas de café no Brasil.

Os dirigentes das conceituadas emprêsas ibéricas estiveram no Escritório Comercial do Brasil em Madri e solicitaram fôssem as propostas encaminhadas ao Instituto Brasileiro do Café.

O industrial Feliz Torrabadella Amat oferece em troca da preciosa rubiácea, chumbo, barris de madeira, azeite e especialmente barcos pesqueiros devidamente equipados.

Na Espanha o consumo do café é enorme, bastando informar, a título de curiosidade, que sòmente na Calle Montera (rua do Escritório Brasileiro e que vai da Gran Via à Puerta del Sol) nada menos de 35 casas vendem café numa média de 800 xícaras por dia, cada uma, variando o preço de 4 a 6 pesetas (de 12 a 18 cruzeiros).

Trata-se de um mercado a ser recuperado pelo Brasil, pois no momento domina o café colombiano. Para isso o novo chefe do Escritório do Brasil, jornalista Sérvulo Tavares já tem entrado em contato com vários organismos econômicos e publicitários da Espanha para uma maior difusão do café do Brasil, havendo no entanto a necessidade de maior apoio do IBC, entidade à qual foi encaminhada a interessante proposta dos espanhóis que desejam trocar café por várias mercadorias que serão utilíssimas ao desenvolvimento nacional

CONTRA ACRÉSCIMOS NAS LEIS DO TRABALHO

SÃO PAULO, 1 (Sucursal) — A Assessoria Jurídica da Federação e do Centro das Indústrias do Estado de São Paulo, através do assessor Walter Duarte Peixoto, considerou inconveniente o projeto de lei do deputado José Talarico sôbre o acréscimo de parágrafos de determinados dispositivos da Consolidação das Leis do Trabalho. A rejeição foi unânime das diretorias daquelas entidades.

FORNECIMENTO DE ESTACAS METÁLICAS

O Ministério das Relações Exteriores comunicou à Confederação Nacional da Indústria que o Organismo do Canal de Suez abriu concorrência internacional para o fornecimento de 21 mil toneladas de estacas metálicas. Quaisquer especificações técnicas do material desejado deverão ser requeridas ao Serviço de Suprimento do referido Organismo, por via aérea, mediante o pagamento de 31 libras egípcias por exemplar. As propostas, acompanhadas de 2% de seu valor, com depósito preliminar de garantia, deverão ser apresentadas até nove de fevereiro; além disso, os pedidos de compra de exemplares das especificações serão feitos em papel timbrado, sendo dirigidos ao presidente e administrador-delegado do Organismo do Canal de Suez, Serviço de Suprimento, Ismailia, Egito, RAU.

MERCADOS

CAMBIO — O mercado abriu e funcionou, ontem, em condições de estabilidade, com os Bancos operando a Cr$ 186,00 por dólar e comprando a Cr$ 181,00. A libra regulava a Cr$ 521,00 para remessas e a Cr$ 507,00 para compra. Os negócios realizados foram moderados, pois o mercado permaneceu sem grande procura e com algumas letras oferecidas. Fechou inalterado e estável.

O franco francês regulava com vendedores a Cr$ 37,90 e com compradores a Cr$ 36,80; o belga a Cr$ 3,72 e 3,62; o suíço a Cr$ 42,90 e 41,80; lira a Cr$ 0,299 e 0,291; o escudo a Cr$ 6,49 e 6,32; o schilling, Austria, a Cr$ 7,15 e 6,95; o marco a Cr$ 44,60 e 43,40; e o florim a Cr$ 49,30 e 48,00, respectivamente.

VALORES — A Bôlsa de Valores acusou um movimento regular de trabalhos, ontem, mas os negócios não apresentaram grande desenvolvimento. Mantiveram-se as apólices da União nominativas e ao portador estáveis e sem alteração. Também as Obrigações do Tesouro Nacional, Grau I, Grau III e as do Reaparelhamento Econômico, estiveram em posição calma e sem modificação de preços. As estaduais de sorteio de S. Paulo, as Unificadas e as Uniformisadas regularam calmas, com as de Minas Gerais inalteradas. As municipais (Lei 820, planos A e B, também regularam sem alteração e estáveis. Ficaram mais firmes as ações do Banco do Brasil e inalteradas as dos demais. As ações de Companhias regularam firmes, da Mesbla, da Cigarros Souza Cruz, da C. Brahma, da Belgo Mineira, da Mannesmann e de outras em evidência. Os negócios realizados foram, porém, apenas regulares.

MÉDIA S-N DOS TITULOS PARTICULARES DA BÔLSA DO RIO DE JANEIRO

1—2—60	29—1—60	22—1—60	14—1—60	Fev. 59
476	469	471	475	207

Elaborado pelo Serviço Nacional de Investimentos Ltda.

CAFE' — O mercado de café disponível funcionou ontem, firme e inalterado. O tipo 7 foi cotado à base anterior de Cr$ 430,00 por 10 quilos e durante os trabalhos não houve vendas. Fechou inalterado. Entradas 40.886 sacas pela estradas de rodagem. Embarques 21.992 sacas, sendo 15.223 para a Europa; 4.469 para a África; 1.600 para a América do Norte e 700 para a América do Sul. Existência 1.767.989. Café despachado para embarques 100.898 sacas. O mercado de café disponível funcionou estável, com baixa de Cr$ 8,50 no tipo 4, por 10 quilos do Santos Riado, baixa de Cr$ 17,50 no sem descrição e inalterado o Estilo Santos. Os contratos "B" e "C" de café a têrmo de Santos permaneceram inalterados e paralisados.

AÇÚCAR — O mercado de açúcar regulou ainda ontem, sustentado e inalterado. Entradas 4.050 sacos do Estado do Rio. Saídas 8.550. Existência 125.598 sacos. Em Pernambuco o mercado permaneceu inalterado.

ALGODÃO — O mercado de algodão em rama regulou ontem, firme e inalterado. Entradas 133 fardos de São Paulo. Saídas 273. Existência 38.241 fardos. Em Pernambuco o mercado permaneceu estável e inalterado. A Bôlsa de algodão a têrmo de São Paulo funcionou calma e sem compradores. O disponível de S. Paulo funcionou firme e inalterado. O mercado de Nova York fechou apenas estável, com baixa de 2 a 48 pontos.

CACAU - NOVA YORK, 1 - A Bôlsa de Cacau cotou hoje, no disponível o Bahia Superior a 28 centavos e 28 centésimos de dólar, a libra-pêso, inalterado. O fechamento do mês anterior foi cotado na Bôlsa de Nova York a 27,25.

CAFE' - NOVA YORK, 1 - No mercado de café de entrega imediata, o Santos 4 permaneceu inalterado, a 36 centavos e 75 centésimos de dólar, a libra. Os tipos colombianos fecharam a 46 centavos e 75 centésimos, com alta de 25 pontos, e os mexicanos também subiram 25 pontos, fechando a 42 centavos e 25 centésimos.

No mercado a têrmo, o B fechou com alta de 6 a 13 pontos, e venda de 37 contratos. O M o fêz com alta de 1 a 10 pontos, e venda de 67 contratos.

Falências & Concordatas

DESPACHOS

4.ª Vara Cível — ICEBERG REFRIGERAÇÃO LTDA. — Ao curador das massas falidas.

12.ª Vara Cível — CRIAÇÕES E MODAS CLY LTDA. — Ao Curador das Massas.

LABORATÓRIO JESA LTDA. — Ao curador das massas.

PARIS MÓVEIS, FÁBRICA MÓVEIS ARTEFATOS DE MADEIRA LTDA. — Ao curador para esclarecimentos.

REQUERIMENTO DE FALÊNCIA

INDÚSTRIA REUNIDAS MAX WOLFSON S/A. — Requerida L. Seabra de Vasconcelos — Ao curador das massas.

Banco Predial do Estado do Rio de Janeiro S/A.

NOVA AGÊNCIA

O Banco Predial do Estado do Rio de Janeiro S/A., tem o prazer de comunicar a inauguração hoje, de sua AGÊNCIA à Rua do Ouvidor — esquina de Uruguaiana, cujos serviços estão à disposição de seus amigos, clientes e do público em geral. 85574

A MAIOR LINHA DE MÁQUINAS PARA ORGANIZAÇÃO E RACIONALIZAÇÃO DE TRABALHO

Insubra S.A.

INSU-MEC

Símbolo de garantia do bom funcionamento de suas máquinas

MÁQUINAS DE FATURAMENTO

Rheinmetall

MÁQUINAS DE CONTABILIDADE

ASTRA

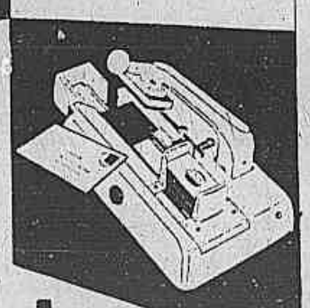

MÁQUINAS DE ENDEREÇAR

ADREMA

Insubra

AV. RIO BRANCO, 138-14 ANDAR TEL: 22-7135, 32-9284, 22-6663

Matriz: São Paulo — Filiais: Rio, Porto Alegre, Agencias: Belo Horizonte, Salvador, Recife, Fortaleza.

CONFEDERAÇÃO BRASILEIRA DE TÊNIS

Nota Oficial CBT. 2/60

EDITAL

Convocação de Assembléia

As Filiadas:

O Presidente da Confederação Brasileira de Tênis, no uso dos podêres que lhe são conferidos pelo Estatuto, convoca as Federações Filiadas para a Assembléia Geral a ser realizada em sua sede, à Avenida Churchill, 97 — 6º. andar — sala 605, no dia 16 do corrente, às 17 horas, para tratar da seguinte Ordem do Dia:

Homologação dos nomes dos Vice-Presidentes.

Rio de Janeiro, 1 de fevereiro de 1960.

SYLVIO PIZA PEDROZA
Presidente. 76753

EDIFICIO RAJHÁ

Convidamos proprietários, residentes e interessados na sustentação das obras para colocação de letreiros luminosos na cobertura do Ed. Rajhá para uma reunião a ser realizada hoje, dia 2, às 20,30 hs., a fim de serem estudadas as medidas necessárias para a defesa do interêsse comum. Local: Av. 13 de Maio 47, sl. 1810. Tel. 22-8476. 15537

DECLARAÇÃO

Relativamente à emissão de um cheque sem fundo no valor de Cr$.. 120.000,00 a favor de Televisão S.A. Indústria de Rádios, da responsabilidade de Waldyr Lisboa, publicada pela imprensa do Rio no dia 19 do mês de janeiro, comunico a quem possa interessar o conhecimento do fato, que nada tenho a ver com o aludido cheque que é da emissão de um meu homônimo, residente da Capital Federal, conforme se verifica no processo instaurado no Departamento Federal de Segurança Pública.

São Paulo, 30 de janeiro de 1960.
WALDYR LISBOA
Rua Senador João Lira 98 — São Paulo. 22804

Minérios

Alugamos máquina eletro-magnética para separação de óxidos de ferro, ilmenita, wolframita, columbita, tantalita, cassiterita, etc., etc. separamos em nosso depósito. Tratar pelos tels. 43-7424 e 23-8967. 8946

BANCO DELAMARE S. A.

FUNDADO EM 1915

CASA MATRIZ — AVENIDA PRESIDENTE VARGAS, 446-A

AGÊNCIA CATETE — Rua do Catete, 271
AGÊNCIA COPACABANA — Av. N. S. Copacabana, 484-B
AGÊNCIA MADUREIRA — Rua Maria Freitas, 136
AGÊNCIA PENHA — Av. Braz de Pina, 425-A

AGÊNCIA PILARES — Av. João Ribeiro, 3
AGÊNCIA 13 DE MAIO — Av. 13 de Maio, 41
AGÊNCIA ENG.º NOVO — Rua 24 de Maio, 993
AGÊNCIA ESTÁCIO — R. Machado Coelho, 174

BALANÇO GERAL REALIZADO EM 31 DE DEZEMBRO DE 1959

ATIVO

		Cr$	Cr$
A — DISPONIVEL			
CAIXA			
Em moeda corrente e no Banco do Brasil S/A		132.243.122,10	
Em dep. à ordem da Sup. da Moeda e do Crédito		18.970.000,00	
Em outras espécies		112.669,10	151.325.791,20
B — REALIZÁVEL			
Empréstimos em C/Correntes	195.808.259,70		
Empréstimos Hipotecários	14.381.485,70		
Títulos Descontados	182.405.135,00		
Letras a receber de C/própria	21.377.500,00		
Agências no País	306.065.245,80		
Correspondentes no País	3.283.562,40		
Outros Créditos	19.286.233,90	742.607.442,50	
Imóveis		36.602.783,10	
Apólices de Obrig. Federais inclusive as de vr. nominal de Cr$ 2.290.000,00 à ordem da SUMOC	1.479.189,90		
Apólices Municipais	2.663.500,00	4.142.689,90	
Outros Valores		10.000,00	783.362.915,50
C — IMOBILIZADO			
Edifício de uso do Banco	34.523.008,10		
Móveis e Utensílios	11.060.342,50		
Material de expediente	3.121.316,50		
Instalações	2.199.072,50		50.903.739,60
D — RESULTADOS PENDENTES			
Juros e Descontos Futuros		—.—	746.587,90
E — CONTAS DE COMPENSAÇÃO			
Valores em Garantia		384.108.062,90	
Valores em Custódia		837.879,40	
Títulos a receber de C/Alheia		112.459.153,30	
Outras Contas		52.799.450,00	550.304.545,60
			1.536.643.579,80

PASSIVO

		Cr$	Cr$
F — NÃO EXIGÍVEL			
Capital		50.000.000,00	
Fundo de reserva legal		3.514.965,40	
Fundo de previsão		10.434.369,80	
Outras reservas		5.621.355,60	69.570.690,80
G — EXIGÍVEL			
DEPÓSITOS			
— à vista e a curto prazo:			
em C/C Sem Limite	74.865.309,30		
em C/C Limitadas	6.826.650,70		
em C/C Populares	406.819.741,30		
em C/C Sem Juros	1.096.267,50		
Outros depósitos	4.052.680,90	493.660.649,70	
— à prazo:			
a prazo fixo		17.949.172,90	
		511.609.822,60	
OUTRAS RESPONSABILIDADES			
Títulos Redescontados	22.318.252,80		
Agências no País	337.060.779,70		
Ord. de pagtºs. e outros créditos	25.641.597,70	385.020.630,20	896.630.452,80
H — RESULTADOS PENDENTES			
Contas de Resultados		—.—	20.137.890,60
I — CONTAS DE COMPENSAÇÃO			
Depositantes de val. em garantia e em custódia		385.045.942,30	
Depositantes de títulos em cobrança no País		112.459.153,30	
Outras Contas		52.799.450,00	550.304.545,60
			1.536.643.579,80

ABELARDO DE LAMARE — Diretor-Presidente
LÚCIO GONÇALVES DE LAMARE — Diretor-Gerente
NERO MOURA — Diretor-Secretário
PEDRO CONCEIÇÃO DO VALLE — Téc. em Contab. — CRC n.º 14.756

DEMONSTRAÇÃO DA CONTA "LUCROS E PERDAS" RELATIVA AO BALANÇO DO 2.º SEMESTRE DE 1959

DÉBITO

	Cr$
DESPESAS GERAIS:	
Desp. do semestre, inclusive honorários da Diretoria e Conselho Fiscal, contribuição aos Instit. de Previdência, gasto de material, gratificação à Diretoria e ao funcionalismo	21.993.569,90
IMPOSTOS:	
Pagos durante o semestre	2.202.590,20
JUROS:	
Pagos ou creditados nêste semestre	74.261.464,70
COMISSÕES:	
Pagas ou creditadas nêste semestre	308.674,50
RESERVAS PARA DEPRECIAÇÃO	497.843,80
FUNDO DE AMORTIZAÇÃO:	
Reserva para amortização de eventuais prejuízos	50.000,00
FUNDO DE RESERVA LEGAL:	
Levado a esta conta, 5% sôbre o lucro líquido dêste semestre	103.041,80
DIVIDENDOS:	
A distribuir	1.500.000,00
CRÉDITOS DE LIQUIDAÇÃO DUVIDOSA	105.293,80
LUCRO SUSPENSO	
Saldo que passa p/o sem. seguinte	181.202,30
	51.203.690,00

CRÉDITO

	Cr$
SALDO DO SEMESTRE ANTERIOR NÃO DISTRIBUIDO	212.884,30
PRODUTO DAS OPERAÇÕES BANCÁRIAS	
NÊSTE SEMESTRE:	
Comissões, Juros	70.870.529,40
RECUPERAÇÃO DE DÉBITOS AMORTIZADOS	76.615,60
	71.160.029,30
MENOS:	
Redescontos internos — juros pertencentes ao semestre futuro	19.956.339,30
	51.203.690,00

ABELARDO DE LAMARE — Diretor-Presidente
LÚCIO GONÇALVES DE LAMARE — Diretor-Gerente
NERO MOURA — Diretor-Secretário
PEDRO CONCEIÇÃO DO VALLE — Contador — CRC. 14.756 — D.F. 29745

COMÉRCIO, ECONOMIA E FINANÇAS

CÂMBIO OFICIAL

O mercado de câmbio oficial abriu ontem, estável, O Banco do Brasil, para cobranças vencidas em geral, para remessas e quotas autorizadas declarou vender libras a vista para entrega pronta a Cr$ 53,0233, dlares a Cr$ 18,82, francos belgas a 0,3794, coroas suecas a Cr$ 2,7411 e shillings a 0,7279. Aquêle banco comprava letras de exportação a Cr$ 51,4484 sôbre Londres, a Cr$ 18,36 sôbre Nova York, a 0,3680, sôbre Bruxelas, a Cr$ 2,6555 sôbre Dinamarca e a 0,7060 sôbre Austria. Fechou inalterado.

O Banco do Brasil afixou as seguintes taxas:

	Vend.	Comp
Dólar	18,82	18,36
Libra	53,0233	51,4484
Lira	0,0305	0,0295
Pêso uruguaio	1,7122	1,6570
Franco francês	3,8183	3,7326
Franco suiço	4,3705	4,2393
Marco	4,5370	4,4009
Escudo	0,6622	0,6402
Franco belga	0,3714	0,3680
Coroa sueca	3,6535	3,5435
Coroa dinamarquesa	2,7411	2,6595
Coroa tcheca	2,6278	2,5500
Florim	5,0157	4,8634
Shilling	0,7279	0,7060

CAMARA SINDICAL

Médias cambiais fixadas em 27 de Janeiro de 1960

PAISES	MERCADOS Oficial	Livre	Moedas
América do Norte — Dólar	18,82	185 89	187,41
Alemanha — Marco	4,5370	44,89	45,50
Argentina — Pêso	—	2,40	2,29
Austria — Schiling	—	7,22	—
Bélgica — Franco belga	—	3,76	—
Dinamarca — Coroa	—	23,59	—
Espanha — Peseta	—	—	3,19
França — N. Franco	—	—	0,4150
França — Franco	3,8559	38,22	39,09
Holanda — Florim	—	49,49	—
Inglaterra — Libra	53,0023	523,86	535,25
Itália — Lira	—	0,2993	0,3.21
Portugal — Escudo	—	6,56	6,51
Suécia — Coroa	—	35,90	31,00
Suiça — Franco	—	43,30	44,00
Uruguai — Pêso	—	17,40	18,00
Venezuela — Bolivar	—	—	57,00

Médias cambiais fixadas em 28 de janeiro de 1960

PAISES	MERCADOS Oficial	Livre	Moedas
América do Norte — Dólar	18,82	187,03	187,34
Alemanha — Marco	4,5370	44,86	45,04
Argentina — Pêso	—	2,40	2,37
Austria — Schilling	—	7,2650	7,30
Bélgica — Franco Belga	0,3793	3,74	—
Chile — Pêso	—	—	0,20
Dinamarca — Coroa	2,7407	26,72	—
Espanha — Peseta	—	—	3,10
França — Franco	—	—	0,3873
Franco — N. Franco	3,8540	38,07	39,60
Holanda — Florim	5,0157	49,47	—
Inglaterra — Libra	53,0138	523,56	532,57
Itália — Lira	0,0305	0,3022	0,31
Portugal — Escudo	—	6,55	6,51
Suécia — Coroa	3,6525	35,65	—
Suiça — Franco	—	43,26	—
Uruguai — Pêso	—	—	18,85

BONIFICAÇÕES

Tabela de Bonificações afixadas pelo Banco do Brasil, de acôrdo com a Instrução da SUMOC n.º 185 de 29/6/1959

MOEDAS	1.ª Categoria	2.ª Categoria
Dólar	57,64	81,64
Dólar convênio	57,64	81,64
Libra	161,392	228,392
Libra convênio	161,392	228,392
Franco suiço	13,1809	19,0748
Coroa sueca	11,1469	15,7911
Marco	13,7280	19,4381
Florim	15,1604	21,4842
Franco francês	0,1167	0,1654
Franco belga	1,1528	1,6328
Coroa dinamarquesa	0,0922	0,1306
Austria	2,2169	3,1400

Câmbio no Estrangeiro

NOVA YORK, 1.

ABERTURA — Nova York sôbre Montreal livre por $ 1.0493 comp. e 1.0496 vend. Rio de Janeiro livre por Cr$ 0.53 comp. e 0.55 vend. Buenos Aires livre por P. 1.20 comp. e 1.22 vend. Montevidéu livre por P. 9.00 comp. e 9.50 vend. Berna livre por 23.08 comp. e 23.09 vend. Estocolmo livre por Kr. 19.30 comp. e 19.31 vend. Madrid taxa média por P. 1.67 vend. Lisboa livre por Esc. 3.49 comp. e 3.50 vend. Amsterdam livre por Gr. 26.50 comp. e 26.51 vend. Londres oficial por £ 2.8025 comp. e 2.8029 vend. Paris livre por .... 20.33 comp. e 20.34 vend. Bélgica livre por F. 2.0040 comp. e 2.0050 vend. Alemanha Ocidental por M. 23.97 comp. e 23.98 vend.

NOVA YORK, 1.

FECHAMENTO — Nova York sôbre: Montreal livre por $ 1.0497 comp. e 1.0500 vend. Rio de Janeiro livre por Cr$ 0.53 comp. e 0.55 vend. Buenos Aires livre por P. 1.20 comp. e 1.22 vend. Montevidéu livre por P. 9.00 comp. e 9.25 vend. Berna livre por F. 23.08 comp. e 23.09 vend. Estocolmo livre por Kr. 19.30 comp. e 19.31 vend. Madrid taxa média por P. 1.67 vend. Lisboa livre por Esc. 3.49 comp. e 3.50 vend. Amsterdam livre por Gr. 26.50 comp. e 26.51 vend. ondres oficial por £ 2.8026 comp. e 2.8029 vend. Paris livre por F. 20.35 comp. e 20.36 vend. Bélgica livre por F. 2.0040 comp. e 2.0050 vend. Alemanha Ocidental por M. 23.97 comp. e 23.98 vend.

LONDRES, 1.

ABERTURA — Londres, à vista sôbre Nova York por £ 2.8022 comp. e 2.8025 vend. Alemanha Ocidental por M. 11.6860 comp. e 11.6880 vend. Amsterdam por F. 10.5725 comp. e 10.5743 vend. Bruxelas por F. 139.780 comp. e 139.820 vend. Roma por . 1.73950 comp. e 1.74000 vend. Paris por F. 13.7615 comp. e 13.7665 vend. Copenhague por Kr. 19.3455 comp. e 19.3475 vend. Estocolmo por Kr. 14.5140 comp. e 14.5165 vend. Canadá por $ 2.6690 comp. e 2.6700 vend. Oslo por Kr. 20.0310 comp. e 20.0330 vend. Lisbôa por Escudo 80.20 comp. e 80.25 vend. Berna por F. 12)1375 comp. e 12.1400 vend. Montevidéu por P. 30.60 comp. e 31.10 vend. Buenos Aires por P. 230.25 comp. e 232.25 vend. Rio de Janeiro por Cr$ 504.00 comp. e 520.00 vend. Praga por Kr. 20.00 comp. e 20.25 vend. Madrid oficial por P. 167.80 comp. e 168.00 vend. Viena por Sh. 72.86 comp. e 72.89 vend.

LONDRES, 1.

FECHAMENTO — Londres, à vista sôbre Nova York por £ 2.8025 comp. e 2.8027 vend. Alemanha Ocidental por M. 11.6860 comp. e 11.6883 vend. Amsterdam por F. 10.5730 comp. e 10.5750 vend. Bruxelas por F. 139.770 comp. e 139.810 vend. Roma por 1.73960 comp. e 1.73950 vend. Paris por F. 13.7535 comp. e 13.7585 vend. Copenhague por Kr. 19.3450 comp. e 19.3470 vend. Estocolmo por Kr. 14.5140 comp. e 14.5165 vend. Canadá por $ 2.6685 comp. e 2.6695 vend. Oslo por Kr. 20.0320 comp. e 20.0340 vend. lsboa por Escudo 80.20 comp. e 80.25 vend Berna por F. 12.1390 comp. e 12.1410 vend. Montevidéu por F. 30.60 comp. e 31.10 vend. Buenos Aires por P. 230.25 comp. e 232.25 vend. Rio de Janeiro por Cr$ 504,00 comp. e 520,00 vend. Praga por Kr. 20.00 comp. e 20.25 vend. Madrid oficial por P. 167.80 comp. e 168.00 vend. Viena por Sh. 72.85 comp. e 72.89 vend.

BUENOS AIRES, 1.

Fechamento:
Sôbre Londres à vista por £:
Taxa de compra (P) — 231.75.
Taxa de venda (P) — 231.94.
Sôbre Nova York à vista por 100 dólares:
Taxa de compra (P) — 8.270.00.
Taxa de venda (P) — 8.275.00.

MONTEVIDEU, 1.

Fechamento:
Sôbre Londres à vista por £:
Taxa de compra (P) — 30.80.
Taxa de venda (P) — 31.10.
Sôbre Nova York à vista por 100 dólares:
Taxa de compra (P) — 1.103.00.
Taxa de venda (P) — 1.114.00.

Stock Exchange de Londres

LONDRES, 1.

Compradores:
Plano B:
Estaduais:
Rio de Janeiro, 1937, 7 %.. —
Titulos diversos:
Bank of London & South América .. 2.12.6
Cables & Wireless Ltd, ordinários .. 1.1.6
Ocean Wilson & Co (Holding), ordinárias .. 0.7.4
Imperial Chemical Industries, ord. .. 2.18.9
Lloyd's Bank Ltd. ("A Shares) .. 3.7.3
Rio Flour Mills & Granaries Ltd. .. 1.14.10
São Paulo Railway, Co. Ltd. (ações de 10/.), ex-Capitalisation .. 0.1.6¾
City of São Paulo Improvements and Freehold .. 0.7.0
Titulos estrangeiros:
Consols, 2 1/2 % .. 48.12.6
Emp. de Guerra Britânico, 2 1/2 % 1927/47 .. 63.13.9
Shell Transport Trading .. 7.12.0
Royal Dutch Petroleum .. 15.15.0

COMPANHIA BRASILEIRA DE SERVIÇOS TÉCNICOS

ASSEMBLÉIA GERAL EXTRAORDINÁRIA
CONVOCAÇÃO

Ficam convidados os senhores acionistas de Companhia Brasileira de Serviços Técnicos, estabelecida nesta cidade à Avenida Nilo Peçanha nº 12, 8º andar, para, no dia 12 (doze) de fevereiro do corrente ano, às 10 horas, na sede social, se reunirem em Assembléia Geral Extraordinária, a fim de deliberarem sôbre:

1 — Proposta da Diretoria para o aumento de capital e alteração dos Estatutos Sociais;
2 — Interêsses Gerais.

Rio de Janeiro, 29 de janeiro de 1960 — R. T. MATTOX — Diretor. 8644

SRS. CAPITALISTAS

Podemos aplicar vosso capital a prazo inferior a seis meses, com garantia bancária integral e renda equivalente de 18 a 20% a/a. Negócio inteiramente legal e livre de qualquer risco. Damos e exigimos referências. — Detalhes só pessoalmente. Marcar entrevistas pelo fone 23-0269. 22028

BANCO ALIANÇA DO RIO DE JANEIRO S.A.
Rua S. José, 28 - Telefone: 31-0040
Depósitos LIMITADOS e POPULARES
agora com limite até Cr$ 500.000,00
O BANCO DOS BONS SERVIÇOS

BÔLSA DE VALORES

EM 1 DE FEVEREIRO DE 1960
TITULOS NEGOCIADOS: 22.844 — VALOR EM CRUZEIROS: 18.991.039,00

ESPECIE	NEGOCIOS Quant.	Preço	OFERTAS Venda	Compra
TITULOS PRIVADOS		Cr$	Cr$	Cr$
AÇOES DE BANCOS:				
Boavista	272	1.300	—	—
Brasil	271	880	—	—
Idem	170	900	900	850
Português do Brasil port.	30	330	350	330
N. América Nom.	616	630	—	600
Progresso Industrial Nom	1.000	250	270	210
Carioca Industrial	1.000	218	220	219
Brahma Ord.	300	598	—	—
Idem	167	600	598	596
Idem Pref.	166	593	—	—
Idem	500	594	594	593
Idem	400	543	—	—
Cigarros Souza Cruz pt.	169	3.500	3.500	3.450
D. Santos pt.	200	1.525	1.540	1.520
Listas Telefônicas Brasileiras	150	280	—	—
Mesbla pf.	2.152	223	—	—
Idem	2.660	224	225	221
Idem	2.041	225	—	—
Idem Novas	20	214	—	—
Motoristas Un. Com. Importadora	70	1.000	—	—
B. Mineira pt. Ex/Bon.	100	2.700	—	—
Idem	110	2.750	—	—
Idem	100	2.800	—	—
Idem	187	2.850	—	—
Mannesmann Ord. C/Dir.	70	2.380	2.390	2.370
Idem Pref.	554	2.380	2.390	2.370
Idem	120	2.390	—	—
Idem	1	2.400	—	—
Sondotecnica Engenharia de Solos	429	1.680	—	—
Vale R. Dôce pt.	50	1.600	1.900	1.800
Willys Or.-Nom.	500	103	—	—
Idem Pref.	200	112	—	—
Petrobrás Pref.	66	133	—	—
DEBÊNTURES:				
Cia Brahma	1.125	4.230	4.230	—
LETRAS HIPOTECARIAS:				
Bco. Prefeitura	465	620	625	620
TITULOS PUBLICOS				
LETRAS DO TESOURO				
Cr$ 200.000,00 — Letras do Tesouro 180 dias R 8 1/2%	—	982	—	—
UNIÃO:				
D. Emis. Nom.	67	500	550	500
D. mis. pt. mp. Antipos	830	680	—	—
Reajust.	50	710	720	—
OBRIGAÇOES				
Reaparelhamento Econômico	51	620	650	620
Grau I-7% C/J	1.534	720	730	710
Guerra Cr$ 100 6% (Grau III) C/1S	114	70	—	—
Idem C/ 4S V.	225	75	—	—
Idem Cr$ 200 C/1 S. V.	170	140	—	—
Idem Cr$ 500 C/ 1S	60	350	—	—
Grau III 6% Cr$ 1.000	1.766	730	740	730
Idem (Guerra) C/1S V.	64	720	—	—
Grau III 6% de Cr$ 5.000	182	3.700	3.750	3.750
Idem Guerra C/1S	20	3.600	—	—
ESTADUAIS:				
S. Paulo - 4.º Cent.	35	450	475	450
Idem Unificadas	871	705	—	—
Idem Uniformisadas	402	855	875	850
MUNICIPAIS DO D. FEDERAL:				
Lei 820 do Plano A C/J	35	695	696	691
Idem P/B — C/J	265	650	685	680
Emp. 2931	121	145	150	145

OFERTAS	Vend. Cr$	Comp Cr$
Apólices da União:		
Uniformizadas, 5 %	530,00	500,00
D. Emis., nom., 5 %	550,00	500,00
Div. Emissões Cr$ 1.000,00, 5 % port.	720,00	710,00
Idem antigas.	690,00	680,00
Idem, cautelas.	700,00	690,00
Obras do Porto, 5 %	—	—
Pecuárias c/ 5 sem.	780,00	770,00
Reajustamento Econ. de Cr$ 1.000,00, 5 % port.	720,00	—
Trat. da Bolivia 3 %	—	300,00
Obrigações:		
Reaparelhamento Econômico Cr$ 1.000,00	650,00	630,00
Grau 1, 7 %, s/ imp.	—	800,00
Grau 1, c/ imp.	730,00	710,00
Grau 1, B, 7 %, com imp.	780,00	—
Grau 1, 5 %, nom.	670,00	—
Ferroviárias	770,00	—
Emp. 1039, 7 %	810,00	800,00
Grau III (Guerra) 6 %:		
De Cr$ 1.000,00	740,00	730,00
De Cr$ 5.000,00	3.750,00	3.700,00
Letras do Tesouro Nacional:		
Cr$ 1.000,00, 8 1/2 % aa. (180 dias)	—	932,00
Estaduais:		
Energia e Transporte, 1ª série	560,00	555,00
Energia e Transporte, 2ª série	560,00	555,00
Est. do Rio Grande do Sul, Rod.	—	820,00
Minas, Cr$ 1.000,00, 5 %, ant., nom.	330,00	300,00
Idem, 7 %	470,00	460,00
Idem, decreto 1.177.	600,00	550,00
Idem, Popular, 5 %	260,00	240,00
Minas, de Cr$ 200,00, 5 %, port 1ª série	110,00	104,00
Idem, 2ª série	105,00	100,00
Idem, 3ª série	105,00	100,00
Paraná, 7 %	600,00	—
Pernambuco, 5 %	23,00	20,00
Recup. Econômica, 1ª série	970,00	950,00
Recup. Econômica, 2ª série	970,00	950,00
Recup. Econômica, de Cr$ 1.000,00, 7 %, port., 3ª série	970,00	950,00
Rio Grande, Rodoviários	—	820,00
Rio, 1.000,00, 8 %	480,00	450,00
Rio - Rodoviárias de Cr$ 600,00, 8 %	270,00	260,00
Rio Elet., 3ª série	500,00	450,00
São Paulo de Cr$ 200,00, 5 % port.	180,00	175,00
Idem, 6 % unificadas	725,00	—
Idem, uniformizadas, 8 %	875,00	860,00
São Paulo, 4º Centenário	475,00	450,00
Municipais:		
Dec. 1.535, 8 %	—	195,00
Dec. 2.097, 7 %	—	195,00
Dec. 1.948, 7 %	177,00	175,00
Dec. 1.550, 7 %	—	190,00
Dec. 1.931, port.	150,00	145,00
Emp. 1917, port.	125,00	120,00
Lei 800, 5 % port.	535,00	530,00
Lei 820, Plano A	696,00	694,00
Lei 820, Plano B	685,00	680,00
Niterói, Cr$ 600,00, port., 5 %	120,00	—
Niterói, Cr$ 200,00, 8 %, port.	60,00	—
Pref. Duque de Caxias	900,00	—
Nova Friburgo	180,00	—
Pref. de Petrópolis	600,00	—
Pref. de Belo Horizonte, Cr$ 1.000,00,	—	240,00
Pref. Juiz de Fora	300,00	—
Bancos (Ações):		
Americano de Crédito	150,00	—
Aliança do Rio de Janeiro	500,00	450,00
Andrade Arnaud	—	820,00
Bahia, nom.	230,00	—
Borges S/A	800,00	—
Boavista S/A	1.500,00	1.350,00
Brasil S/A	900,00	880,00
Comércio S/A, nom.	300,00	298,00
Comércio, port.	320,00	—
Com. e Ind. de Minas Gerais	420,00	—
Comercial e Industrial do Brasil	271,00	269,00
Comercial e Agricola do Brasil	—	200,00
Da Capital	—	80,00
Comércio de Café	—	200,00
Cidade do Rio de Janeiro	—	250,00
Casa Bancária "A Compensadora"	1.000,00	—
Crédito Mercantil	250,00	—
Crédito Pessoal, pref.	—	—
Crédito Pessoal, ord.	100,00	90,00
Crédito Rel de Minas	500,00	480,00
Direitos de ação	110,00	90,00
Irmãos Guimarães	2.200,00	2.200,00
Industrial Brasileiro	—	35,00
Imobiliário e Comercial	1.500,00	—
Lar Brasileiro	270,00	240,00
Lavoura de Minas Gerais, ord	—	250,00
Idem, pref.	—	240,00
Lowndes S. A.	—	220,00
Moscoso Castro	—	500,00
Idem, port.	—	220,00
Moreira Salles	—	245,00
Mauá S. A.	200,00	—
Mercantil do Rio de Janeiro	350,00	300,00
Mercantil da Metrópole	180,00	—
Nacional de Minas	530,00	—
Idem, ex-bonific.	—	220,00
Subscrição de ações	50,00	—
Oliveira Roxo	—	210,00
Operações Mercantis	110,00	—
Prefeitura do D. Federal	370,00	—
Predial do Rio de Janeiro	—	400,00
Português do Brasil, nom.	330,00	320,00
Português, port.	350,00	330,00
Idem direitos a ações	5,00	—
Regional	120,00	—
Ribeiro Junqueira	230,00	—
Real Unido	—	1.000,00
Sotto Maior	—	1.000,00
Santa Cruz	400,00	—
Cia. de Seguros:		
Argos Fluminense	—	6.500,00
Confiança	250,00	—
Internacional	—	1.500,00
Lóide Sul Americano	—	450,00
Mundial	—	1.300,00
Previdente	—	2.000,00
Rio de Janeiro (Gerais)	—	500,00
Sul América (Vida)	1.800,00	1.500,00
Cia. de Tecidos:		
América Fabril	300,00	—
Brasil Industrial	125,00	120,00
Corcovado	—	230,00
Confiança Industrial	200,00	—
Cometa	330,00	—
Dona Izabel	—	200,00
Maracanã	—	1.000,00
Manufatura Fluminense	—	130,00
Nova América, nom.	—	600,00
Nova América, nom.	630,00	—
Idem, port.	—	630,00
Progresso Industrial	280,00	250,00
Idem, nom.	270,00	240,00
Petropolitana	135,00	125,00
São Pedro de Alcântara, nom.	—	100,00
Siqueira Jorge	1.000,00	—
Têxtil Othon Bezerra de Mello, pt.	—	1.500,00
Tritana, port.	10.000,00	—
Clas. Diversas:		
Arno S/A pref.	1.320,00	1.305,00
A Exposição Modas, S/A, pref.	750,00	700,00
A Sensação Modas, pref.	1.000,00	—
Agro Pecuária Santa Helena	—	1.500,00
Asberit S/A	—	725,00
Auxiliar de Viação e Obras	—	1.500,00
Idem, pref.	—	1.500,00
Auto-Modêlo	—	1.200,00
Aços Especiais Itabira	—	2.000,00
Armazéns Gerais Fluminense	1.500,00	1.000,00
Bayer do Brasil	—	1.000,00
Brasileira de Energia Elétrica	190,00	180,00
Brasileira de Gás	—	270,00
Brasileira de Meias	235,00	220,00
Brasileira de Vidros	2.000,00	—
Brasileira de Fósforos	700,00	—
Brasferro	—	1.400,00
Brasileira de Roupas	1.000,00	985,00
Cotonifício F. Gomes	—	1.000,00
Campos Salles S/A	1.230,00	—
C. Brahma, ord.	598,00	596,00
C. Brahma, pref.	594,00	593,00
Carb. Minas de Butiá	—	28,00
Carioca Industrial	220,00	218,00
Crédito Comercial ord. port.	3.300,00	3.250,00
Casa da Borracha S/A	—	1.000,00
Cigarros Souza Cruz, port.	3.500,00	3.450,00
Cimento Aratú	3.000,00	2.910,00
Cimento Portland Paraíso	180,00	150,00
Comércio, Indústria e Representações	—	1.000,00
Construtora Governador	—	1.000,00
Construtora Sampaio	1.100,00	—
Const. Cavalcanti Junqueira	2.000,00	—
Concreto Redimix	—	600,00
Partes beneficiárias	—	35,00
Docas Santos port.	1.540,00	1.530,00
Docas Santos, nom.	1.540,00	1.500,00
Dunlop	—	900,00
Distribuidora de Comestiveis Disco	850,00	—
Docas da Bahia, nom.	—	450,00
Eletromar Ind. Elétrica	—	1.300,00
Editora Civilização Brasileira	—	260,00
Editora Labor	500,00	—
Ferro Brasileiro	600,00	580,00
Ferragens Pereira Araujo S/A	—	600,00
Fôrça e Luz de Minas Gerais	280,00	270,00
F. e Luz de Niterói	—	145,00
Fios e Cabos Plásticos	—	1.300,00
Fôrça e Luz do Paraná	225,00	210,00
Fab. Nacional de Motores, ord.	200,00	—
Fôrça e Luz de Cataguazes - Leopoldina, ord.	—	100,00
Fôrça e Luz Nordeste do Brasil	—	200,00
Fab. Estruturas Metálicas "Edmetall	2.095,00	2.092,00
Gráfica Urugual, nom	—	1.950,00
Kosmos Engenharia, pref.	250,00	—
Lab. Silva Araujo Roussel	—	1.800,00
Locadora de Máquinas "Loma"	—	1.500,00
Line Material do Brasil	—	2.000,00
Lojas Americanas	—	2.500,00
Guliver S/A	—	500,00
Gavea S/A. Veículos e Máquinas	—	1.100,00
Harkson, Ind. e Com., Kibon, ord.	500,00	410,00
Idem, pref.	150,00	—
Hotéis Palace	—	1.100,00
Hidrelétrica do São Francisco	1.000,00	—
Industrial Sul Mineira	210,00	—
Industrial Cataguazes	—	200,00
Ipiranga - Cia. Brasileira de Petróleo	1.400,00	1.350,00
Imobiliária Sta. Cruz, nom.	1.100,00	—
Ind. e Com Vitronac	1.000,00	—
Itabira Ind. Nac. Cerâmica	2.000,00	—
Mecânica Pesada	1.050,00	—
Moinho Fluminense	1.500,00	1.100,00
Marvin S/A	—	240,00
Martins Ferreira	750,00	—
Manufat. Brinquedos Estrêla, pref.	—	800,00
Mercantil Ingá S/A	1.200,00	—
Mesbla S/A	225,00	224,00
Idem, novas	—	201,00
Norbrasa Metalurgica, ord.	250,00	240,00
Nacional de Oleo de Linhaça	230,00	200,00
Oscar Rudge de Papéis	201,00	199,00
Obras Industriais ord.	—	2.450,00
Idem, pref.	—	2.400,00
Printex Importadora, pref.	3.600,00	3.350,00
Pneus General pref.	750,00	—
Pneus General ord.	750,00	—
Paulista de Fôrça e Luz	226,00	—
Petróleo Brasileiro S. A., Petrobrás, pref.	130,00	123,00
Parafusos Santa Rosa	190,00	—
Palheta - Ind. e Com. Cafés Finos	—	1.000,00
Ref. Petróleo União, pref.	3.600,00	3.500,00
Idem, ord.	4.000,00	3.600,00
Refinaria de Manguinhos	—	2.300,00
Rádio Record (São Paulo)	6.000,00	6.000,00
Refrigerantes do Brasil S/A ord.	—	600,00
Sanson Vasconcellos	850,00	—
Sid. Nacional	300,00	280,00
Sid. Belgo Mineira	3.750,00	3.700,00
Idem novas	2.780,00	2.700,00
Sider. Mannesmann, ord.	2.390,00	2.370,00
Sider. Mannesmann, pref.	2.390,00	2.370,00
Sul Mineira Eletricidade, ord.	120,00	100,00
Idem, pref.	120,00	100,00
Sulam - Ind. e Com. Matéria Prima S/A	10.000,00	—
Suerdick - Cigarros e Cigarrilhas	1.100,00	—
S. A. Marwin	220,00	—
Silva Araujo Roussel	—	1.200,00
São Cirilo de Ad. e Participações	13.800,00	—
Seda Moderna S/A	1.000,00	—
Tel. de Minas Gerais, ord.	265,00	—
Idem, pref.	265,00	—
Telef. Catarinense	20.000,00	—
Nitragás, pref.	—	150,00
Usina Nac. de Ind. Quimicas	201,00	199,00
Usinas Nacionais — (açúcar)	1.000,00	—
Unidos S/A - Imob. de Ad. e Serv. Públicos	5.500,00	4.800,00
Usabrol S/A - Importações	1.300,00	1.200,00
Sanson Vasconcelos	—	850,00
Sofá Cama Drago S/A	1.200,00	—
Seda Moderna, S/A	—	1.000,00
Sudeletro, ord.	900,00	—
Vale do Rio Doce, nom.	1.500,00	1.300,00
Vale do Rio Doce, port.	1.900,00	1.800,00
Valéria 1ª	253,00	238,00
Valéria 2ª	235,00	215,00
Valéria 3ª	253,00	233,00
Valéria 4ª	112,00	102,00
Vemag B	70,00	—
Willys Overland, portador, ord.	113,00	111,00
Idem, pref.	103,00	103,00
White Martins	—	300,00
Transportes:		
E. F. e Minas São Jerônimo	31,00	—
Idem, pref.	31,00	—
Expresso Federal	260,00	—
F. C. Jardim Botânico, int.	220,00	—
Navegação Shell S/A, ord.	—	2.000,00
Panair do Brasil	—	250,00
Paulista E. Ferro	170,00	—
Motorista União Comercial e Imp.	—	200,00
Real Transportes Aéreos	900,00	—
Serviços Aéreos Cruzeiro do Sul, nom.	5.000,00	—
Transportes Comercial Importadora	—	100,00
Debêntures:		
Brasilia	—	1.000,00
Cotonifício Gávea	100,00	—
Docas de Santos	100,00	97,00
Lar Brasileiro, 2ª série	—	100,00
Lar Brasileiro, 3ª série	480,00	—
Petróleo Brasileiro, S. A. (Petrobrás)	575	565,00
C. Brahma	4.250,00	—
Sul Mineira Eletr.	100,00	—
Letras hipotecárias:		
Banco da Prefeitura	625,00	620,00
Colonização — Banco do Brasil	740,00	710,00
Sociedades Civis (c/ cotação e sem cotação na Bôlsa):		
Automóvel Clube do Brasil	10.000,00	—
Clube de Regatas do Flamengo	15.000,00	—
Clube dos Caiçaras	—	160.000
Jockey Club Bras.	—	221.000
Soc. Hipica Brasileira	55.000,00	43.000,00
Rio de Janeiro Country Club	315.000	—
Teresópolis Golf Club	20.000,00	—
Touring Club do Rio de Janeiro	—	100.000
Fluminense F. C.	35.000,00	30.000,00
Yacht Club do Rio de Janeiro	156.000	—

Mercadorias

CAFÉ

Firme e inalterado.
COTAÇÕES POR 10 QUILOS

	Cr$
Tipo 2	480,00
Tipo 3	470,00
Tipo 4	460,00
Tipo 5	450,00
Tipo 6	440,00
Tipo 7	430,00
Tipo 8	420,00

PAUTA — Preço: Estado de Minas Gerais:

Café Comum	43,00
Café fino	52,15
Estado do Rio:	
Café comum	38,00

Café a têrmo — Não funcionou ontem.

EM SANTOS

SANTOS, 29.
Posição — Estável.

Santos, tipo 4, por 10 quilos	
Estilo Santos, Cr$	521,50
Tipo 4, por 10 quilos, estilo Santos, Riado, Cr	500,00
Tipo 4, por 10 quilos — sem descrição	482,50
Embarques	18.426
Entardas	—
Existência	3.083.957

Saídas 35.964 sacas, sendo 9.250 para os Estados Unidos e 26.714 para a Europa.

A TÊRMO
Contrato B

MESES	Abert.	Fech.
Fevereiro, 1960	397,90	397,90
Março, 1960	397,90	397,00
Maio, 1960	397,90	397,90
Julho, 1960	397,90	397,90
Setembro, 1960	397,90	397,90
Dezembro, 1960	397,90	397,00
Janeiro, 1961	397,90	397,90

VENDAS — Não houve.
Posição — Na abertura, paralisada; no fechamento, paralisada.

Contrato C

MESES	Abert.	Fech.
Fevereiro, 1960	527,00	527,00
Março, 1960	529,00	529,00
Maio, 1960	530,00	536,00
Julho, 1960	534,00	524,00
Setembro, 1960	538,00	538,00
Dezembro, 1960	538,00	538,00
Janeiro, 1961	538,00	538,00

VENDAS — Na abertura não houve; no fechamento, não houve.
Posição — Na abertura, paralizado; no fechamento, paralisado.

CONTRATO NOVO "B"
NOVA YORK, 1.

MES"S	Abert.	Fech.
Março, 1960	36,60	36,76
Maio, 1960	36,43	36,51
Julho, 1960	35,02	36,11
Setembro, 1960	35,55	35,61

DIRETOR
M. PAULO FILHO
Avenida Gomes Freire, 471

Correio da Manhã

SUPERINTENDENTE
JOSE V. FONTINHO
N. 20.297 — ANO LIX

REDATOR-CHEFE
LUIZ ALBERTO BAHIA

RIO DE JANEIRO, TERÇA-FEIRA, 2 DE FEVEREIRO DE 1960

GERENTE
ALINIO DE SALLES

Discurso de J. K.: Último ano de govêrno será dedicado à recuperação monetária

"Sem prejuízo do desenvolvimento, sem paralisar a nação, tendo sempre em vista que nos cumpre enfrentar um aumento populacional imenso — vamo-nos integrar na obra de recuperação monetária, no combate ao supérfluo, na luta contra a desordem, em todos os sentidos e planos", disse o presidente Juscelino Kubitschek às sete horas da manhã de ontem, no Catete, ao comemorar o quarto aniversário de seu govêrno.

Em seu longo discurso, examinou o presidente da República o andamento de seu plano de metas, despediu-se do Rio de Janeiro onde não pretende comemorar seu último aniversário de govêrno, considerou a construção de Brasília como meta número 1 e abordou aspectos da política externa do Brasil de 1956 a 1960, principalmente no referente à OPA.

"Brasília significa", disse, "não apenas a mudança da sede de um govêrno, mas de todo o rumo de uma grande nação. Sei como são fortes as resistências e os antagonismos, porque sei até onde essa mudança tem um aspecto revolucionário, porque estou bastante lúcido quanto à série de transtornos e de modificações que ela vai ocasionar".

DISCURSO DO CHEFE DO GOVÊRNO

Foi o seguinte, na íntegra, o discurso do Chefe da Nação:

"Há quatro anos, na data de hoje e nesta mesma hora — a sétima da manhã — reuni o Ministério e os meus auxiliares mais próximos, para começar o trabalho. Ao inaugurar o meu Govêrno, era meu desejo que a administração se caracterizasse pelo seu aspecto matinal. Acordar cedo, não perder tempo, não deixar sem emprêgo útil as horas mais preciosas do dia, quando ainda estão intatas as nossas fôrças era o meu conselho e o meu propósito. Como pretendia utilizar, ao máximo, o tempo que me fôra fixado pela Constituição, aquela convocação matutina do Gabinete marcava claramente uma orientação quanto à produtividade nas tarefas que se iam empreender. Eis porque, entre os requisitos necessários aos que integram a equipe governamental, figura a disposição para começar cedo a jornada. Malgrado o rifão, a bênção divina costuma descer sôbre as cabeças dos que amanhecem nas lidas. A verdade é que Deus ajuda a quem madruga, porque madrugar no trabalho é um ato de fé, uma espécie de oração, um gesto de confiança no destino. Só mesmo tendo madrugado e só mesmo mercê de Deus é que logramos dar ao país impulso tal, que as horas — sementes dedicadas ao Brasil frutificaram em resultados positivos, cuja excelência será reconhecida um dia pela experiência direta das novas gerações, às quais dedicamos êstes anos de Govêrno, para que venham a ter uma tranquila colheita de prosperidade e segurança.

Abriu-se um debate novo sôbre se é lícito, ou não, impôr sacrifícios a uma geração em benefício das seguintes. Até aqui, longe de contestar-se, proclamava-se, com insistência de lugar comum, a tese altruísta que impõe, aos homens conscientes do dever, o zêlo por aquêles que os terão de suceder no tempo. Bastou, porém, que o Govêrno se abalançasse a enfrentar problemas de maior envergadura e, não contente com paliativos, cuidasse de aprofundar-se em solucioná-los, para que, ruidosamente, surgisse e crescesse o partido dos que consideram ser um país fruto do acaso, ou de impulsos ocasionais. Eu sabia o que desejava: seguir uma política ambiciosa, um caminho que me parecia indispensável e salvador. Não vacilei. Agi com pleno conhecimento, sabedor da responsabilidade que assumia e do bem fundado da causa. Apressei o desenvolvimento do Brasil, alterando certo ritmo, certa cadência costumeira da nossa marcha. Quebrou o meu Govêrno uma espécie de placidez, direi mesmo, de sonolência, em que nos embalavámos. Não dissimulei, desde o primeiro dia de candidato, as minhas intenções. Logo se tornou popular, servindo até de pretexto a críticas malévolas, a fórmula "cinquenta anos em cinco", com que busquei, apenas empossado, sintetizar a aceleração deliberada que urgia imprimir ao desenvolvimento nacional. "Cinqüenta anos em cinco" exprimia bem a ambição de meu Govêrno. Não sei de promessa, em nossa história, que despertasse maior reação, ou reunisse tão grande número de contraditores. Não me parece, contudo, que tenhamos desmerecido da expectativa que criamos

Pela última vez, hoje, comemoramos no Rio de Janeiro um aniversário da nossa administração. Não tardaremos em instalar-nos na nova Capital. E quem, poderá contestar que o Brasil experimentou radical transformação. Quem negará que obras fundamentais foram levadas a cabo, obras que exigiriam cinqüenta anos de tempo de administrações menos resolvidas a transpor a barreira de estagnação? Cada ato arrojado, importante para a aceleração de nosso passo, custou de certo um esfôrço bem maior que o requerido, em circunstâncias rotineiras, pelos aspectos executivos e técnicos de cada problema, se encarados com visão imediatista. Consideramos errôneo julgar que as grandes árvores protetoras, não as necessitamos plantar, porque demoram a a crescer e só darão frutos para as gerações vindouras, que não alcançaremos.

Ter-me-ia sido possível governar o país de maneira menos ambiciosa do que o fiz; bem me haveria em fruir o poder político, sem expor-me a riscos, sem ofender a inércia, nem contrariar interêsses criados, poupando assim muitos choques. Mas, desde o primeiro dia de trabalho, falei-vos linguagem que traduzia uma determinação. Bom ou mau, certo ou errado, o govêrno que, juntos, realizamos, obedeceu a um plano e representou uma opção. Nestes anos de labor intenso, coube-me viver alguns instantes cruciais, em que me foi necessário meditar longamente sôbre as responsabilidades por assumir.

BRASÍLIA

Posso dizer, sem hipérbole, que a decisão relativa a Brasília constituiu para mim um esfôrço bem mais considerável do que tôda a solicitude em acompanhar a parte executiva dessa obra, em verdade imensa e que temos de atribuir, não só à proteção de Deus, que não nos faltou, com a capacidade de trabalho de nossa gente, à dedicação inexcedível dos chefes e dos operários. Naquela ocasião, medi os prós e os contras, avaliei as dificuldades de tôda a ordem: as materiais, com todo o cortejo de repercussões econômicas e problemas técnicos; mas, sobretudo, o significado da resolução e a gravidade decisiva do ato. O imperativo constitucional fôra repetidamente ignorado e seria fácil permitir que continuasse letra morta. Mas a criação de Brasília, a interiorização do govêrno, êsse ato dramático e irretratável de ocupação efetiva do nosso vazio territorial, essa demonstração inequívoca de fé na capacidade realizadora dos brasileiros, êsse triunfo do espírito pioneiro, essa prova de confiança na grandeza dêste país, essa ruptura completa com a rotina e o conformismo, eu a sentia em íntimo e perfeita correspondência com a aspiração máxima do povo brasileiro: a revolução do desenvolvimento nacional. Brasília foi o primeiro ato dessa revolução, fecundo em conseqüências, a meta número um, a meta-síntese de um Brasil renovado.

Brasília significa, não apenas a mudança da sede de um govêrno, mas de todo o rumo de uma grande nação. Sei como são fortes as resistências e os antagonismos, porque sei até onde essa mudança tem um aspecto revolucionário, porque estou bastante lúcido quanto à série de transtornos e de modificações que ela vai ocasionar. Não fugirá a ninguém o aspecto heróico da emprêsa, nem os sacrifícios requeridos; mas o dia de amanhã explicará melhor do que qualquer discurso — que Brasília obedeceu a uma imperiosa necessidade. Mais dia, menos dia, seria necessário colocar o Brasil no seu centro, conquistar essa parte importante do seu

(Conclui na 9.ª página)

Reunião no Catete
Ministros acordaram cedo

Carvalho Pinto define-se em favor de Jânio Quadros

S. PAULO (Sucursal) — Durante as festividades comemorativas do primeiro aniversário do seu govêrno, o professor Carvalho Pinto fez pronunciamento considerado como uma definição em relação ao problema sucessório presidencial. Depois de conclamar os paulistas à união "para que haja um clima necessário à manutenção das conquistas políticas e administrativas que constituem motivo de orgulho, não só para os paulistas como para todos os brasileiros" o governador fêz alusão direta ao movimento de 22 de março e acrescentou:

"E' necessário que permaneçamos unidos e que as dissenções pequeninas e as divergências não nos separem a fim de não ser arrebatado de nossas mãos um estandarte que é glória para São Paulo e para o Brasil".

Ao concluir sua oração afirmou o governador:

"Vila Maria é um símbolo de renovação de esfôrço e de trabalho. Vila Maria é também fidelidade aos ideais de 22 de março que Jânio Quadros representa".

TELEGRAMA DE JANIO

Do litoral onde se encontra, o deputado Jânio Quadros enviou ao governador Carvalho Pinto o seguinte telegrama:

"Na passagem do primeiro aniversário do govêrno do ilustre amigo, envio sinceras felicitações pela obra magnífica que muito recomenda São Paulo, concorrendo ainda para a consolidação de aperfeiçoamento do regime democrático e da família brasileira".

NO MUNDO POLÍTICO

- *O ausente*
- *A volta de Lacerda*
- *A mudança da Capital*

O presidente Juscelino Kubitschek presidiu ontem, pela manhã, nas Laranjeiras, a quarta reunião de seu ministério. Compareceram todos os ministros, exceto o marechal Teixeira Lott, titular da pasta da Guerra.

Não foi revelado o motivo da ausência do ministro Lott, mas a oposição vinculou sua atitude às declarações feitas há dias em Pôrto Alegre pela sua filha, sra. Edna Lott, de que o ministro da Guerra (e candidato situacionista à presidência da República) não tem qualquer responsabilidade com a situação econômica-financeira que o país atravessa, pois não foi ministro da Fazenda ou presidente do Banco do Brasil.

Um fato curioso. O único titular presente às quatro reuniões ministeriais foi o ministro da Educação, sr. Clóvis Salgado.

A VOLTA DE LACERDA

O sr. Aluizio Alves comunicou-se ontem com o sr. Carlos Lacerda, que se encontra na Suiça, a fim de que retorne ao Brasil para reassumir suas funções de líder da oposição e participar ativamente da campanha do sr. Jânio Quadros.

O sr. Aluizio Alves é o secretário-geral da UDN nacional e foi quem, em companhia do sr. Carlos Lacerda, estabeleceu os primeiros contatos oficiais em nome da UDN com o sr. Jânio Quadros, quando êste se encontrava na Europa.

A MUDANÇA DA CAPITAL

A oposição enviará nos próximos dias a Brasília os srs. Adauto Cardoso, Pedro Aleixo e Mário Martins para fazer uma inspeção sôbre as possibilidades da transferência da Capital da República verificar-se na data programada, isto é, a 21 de abril dêste ano

Falando aos jornalistas, o deputado udenista carioca disse que comissão não vai a Brasília ver detalhes. Não. Todos estão dispostos a dar sua contribuição de sacrifício para que o dispositivo constitucional seja cumprido.

Mas deseja a Comissão verificar se os deputados podem desempenhar a contento seu mandato, isto é, se poderão compulsar, à hora que lhes aprouver, documentos em poder do Executivo e do Judiciário. Os rejeridos deputados estão receosos de que, em Brasília, a oposição fique inteiramente isolada e impedida de desempenhar a sua principal tarefa, que é a de fiscalizar atos do Executivo e do Legislativo.

O CASO DO FEIJÃO

O consultor-geral da República, sr. Antônio Gonçalves de Oliveira, entregou ontem ao presidente da República seu parecer sôbre o caso do inquérito da importação do feijão norte-americano feito pela COFAP e considerado, na sua maior parte, impróprio para o consumo.

O parecer do sr. Gonçalves de Oliveira foi encaminhado ao sr. Osvaldo Penido, que responde pela subchefia da Casa Civil encarregada de entrosar o Ministério do Trabalho com a presidência da República.

O parecer remete os autos do inquérito para a Justiça.

DOIS ARQUITETOS

Os deputados, inclusive os da Mesa Diretora, que foram a Brasília nos últimos dias, voltaram surpreendidos com alguns aspectos paradoxais que a futura Capital apresenta.

Há equívocos incríveis na construção do prédio do Congresso, e dos edifícios para a assessoria e os órgãos técnicos do Legislativo. Alguns exemplos: as salas das comissões técnicas são menores que as do Palácio Tiradentes (construído em 1926), a biblioteca está projetada para o 26º andar (há um acréscimo anual de uma tonelada de pêso para a biblioteca do Congresso).

Os deputados consideram que o trabalho do sr. Lúcio Costa é perfeito. Mas fazem sérias críticas ao trabalho entregue ao sr. Oscar Niemeyer.

JANGO PARA CANDIDATO A VICE-PRESIDENTE

BELO HORIZONTE, 1 (De W. M., da Sucursal) — O embaixador Osvaldo Aranha aceitara ser candidato à Vice-Presidência na chapa do marechal Lott, de quem era grande amigo, atendendo a insistentes solicitações do sr. João Goulart — declarou o sr. Camilo Nogueira da Gama, antigo chefe do gabinete de Aranha no Ministério da Fazenda, no segundo período de Vargas.

— Até os últimos momentos de relutância e mesmo depois de concordar com a indicação do seu nome, o grande brasileiro, num gesto muito seu de desprendimento e renúncia, ainda dizia que o sr. João Goulart devia candidatar-se de novo — informa ainda o presidente do PTB mineiro. "Dêle ouvi esta declaração — continua — três horas antes de sua morte, quando nos despedimos à tardinha no seu escritório. Dou êste testemunho com a mais absoluta segurança, pois, tive pleno conhecimento de todos os fatos, inclusive de que Osvaldo Aranha autorizara o sr. João Goulart a comunicar ao marechal Lott a sua decisão. Apenas ficara combinado guardar reserva para que a apresentação do seu nome fôsse precedida de providências políticas para que o lançamento tivesse a relevância que êle tinha, dadas as altas qualidades do candidato. O destino impediu que Osvaldo Aranha ascendesse a êsse elevado pôsto e, mesmo, ao de presidente da República. Em 1955, antes de o PTB se manifestar pela candidatura Juscelino Kubitschek, quando o embaixador Osvaldo Aranha se achava em Araxá, fazendo uma estação de águas, para ali se dirigiu o sr. João Goulart, no propósito de resolver em definitivo sôbre a escolha do candidato à Presidência da República. E João Goulart, em companhia de quem presenciamos, eu, o sr. Barros Carvalho e o deputado Doutel de Andrade, em reunião realizada no apartamento de Osvaldo Aranha, no Grande Hotel, apelou calorosa e insistentemente para que aceitasse ser candidato à Presidência. Aranha recusou de modo terminante, dizendo que o candidato devia ser Juscelino Kubitschek, in-

(Conclui na 11.ª página)

HOJE SERÁ RELATADA EMENDA DO DISTRITO

Adiantando à reportagem que seu parecer à emenda constitucional regulando a situação do Distrito Federal depois de 21 de abril, será inteiramente favorável à iniciativa conciliatória das correntes pró-fusão e pró-Estado da Guanabara, o sr. Rondon Pacheco, eleito relator da matéria, ontem em reunião daquele órgão, acrescentou à reportagem que hoje dará, às 16,30, a conhecer o seu relatório.

Após aquela reunião, na Câmara, em que foi também eleito o presidente da comissão — sr. Vasconcelos Tôrres — o sr. Rondon Pacheco dirigiu-se ao Senado, a fim de entender-se com a comissão de senadores que naquela Casa do Congresso examina o problema. As conversações entre o sr. Rondon Pacheco e os senadores girou em tôrno das medidas indispensáveis à urgente tramitação da emenda nas duas Casas do legislativo federal.

Durante o encontro dos membros da comissão especial na Câmara, o sr. Menezes Côrtes historiou as demarches realizadas entre os representantes federais, para chegar-se à solução conciliadora e garantiu que o trâmite da iniciativa não sofreria embaraços no Senado, visto a compreensão que demonstraram os senadores a respeito da necessidade de um rápido andamento para a emenda.

A presteza com que se desempenha de suas funções o sr. Rondon Pacheco permitirá que a proposta seja votada na Câmara dentro, ainda, dos prazos previstos e de modo a possibilitar ao Senado aprová-la em tempo útil.

Jango enfrenta no Paraná resistência trabalhista contra candidatura Lott

LONDRINA, 1 — (De Ariosto Pinto, enviado especial do **Correio da Manhã**) — O sr. João Goulart veio a esta cidade com o objetivo principal de quebrar a resistência dos trabalhistas paranaenses à candidatura do marechal Lott. Observadores da política local admitem que se o vice-presidente da República não alcançar êxito total na sua missão o ministro da Guerra sofrerá séria derrota nas urnas, uma vez que o sr. Jânio Quadros se apresenta hoje como franco favorito do eleitorado do Paraná, sendo o seu nome apoiado em tôdas as camadas sociais e regiões do Estado. O sr. João Goulart conversou, durante mais de 18 horas quase consecutivas, com deputados federais e estaduais do seu partido sôbre as vantagens do apoio dos petebistas ao marechal Lott, procurando demonstrar que uma vitória do sr. Jânio Quadros, — mesmo que o PTB eleja o vice-presidente da República, — seria desastrosa para os destinos da sua agremiação política. Em sucessivas reuniões secretas na casa do cafeicultor Hermínio Vitorelli, vice-presidente do diretório municipal de Londrina, o sr. João Goulart tomou conhecimento detalhado da tendência janista dos seus comandados e, ao mesmo tempo, recebeu quase um ultimato para disputar a vice-presidência, novamente. Os resultados positivos ou negativos da missão de Jango talvez sejam conhecidos na convenção regional do PTB, a se reunir em Curitiba quarta e quinta-feira desta semana.

A CONVENÇAO

O sr. João Goulart esforçou-se para que os deputados estaduais e federais do seu partido evitem, pelo menos, um pronunciamento pro-Jânio na convenção regional. Os 324 delegados municipais elegerão dois delegados e dois suplentes ao certame dos dias 3 e 4. E' quase certo que, pelo menos, alguns representantes municipais se manifestem contra Lott e a favor de Jânio. O vice-presidente da República fêz apelos aos deputados estaduais e federais que compareceram à sua recepção em Londrina no sentido de usar da máxima habilidade para que a convenção não abra brecha profunda no sistema de fôrças que sustenta a candidatura do ministro da Guerra.

A VICE-PRESIDÊNCIA

Mesmo reafirmando que não deseja ser candidato à reeleição, o sr. João Goulart mostrou-se sensibilizado diante dos pedidos que lhe foram feitos pelos dirigentes sindicais para concorrer ao pleito de outubro. Ficou impressionado com as faixas dos sindicatos exigindo a sua candidatura. Mas notou que, enquanto o seu nome estava na rua, não se via nenhuma alusão ao marechal Lott nos cartazes com os quais os sindicatos receberam-no no aeroporto desta cidade, ontem, às 11,20 da manhã.

SUCESSAO ESTADUAL

Outro problema que não permitiu ao chefe trabalhista um sono sossegado de alguns quartos de hora, — na casa do chamado "vice-rei do café", sr. Hermínio Vitorelli, foi a sucessão estadual. Há dois candidatos mais em evidência do PTB ao govêrno paranaense: os srs. Nelson Maculan, que ocupará a cadeira de senador vaga em decorrência da morte do sr. Sousa Naves, e Amaury de Oliveira e Silva, líder do PTB na Assembléia Legislativa. Os trabalhistas mais antigos advogam a candidatura do deputado estadual. Outros, e entre êstes trabalhistas da zona norte do Estado, acham que o sr. Nelson Maculan será o melhor candidato e vencerá, nas urnas, com mais facilidade, o candidato situacionista, sr. Plínio Franco. Vários deputados e o próprio prefeito de Curitiba, general Iberê de Matos, gostariam também de ser lançados pela convenção regional. O sr. João Goulart parece não esconder suas simpatias pessoais pelo sr. Nelson Maculan. Trata-se de um ex-motorista de caminhão, nascido em São Paulo e criado no Espírito Santo e, hoje, abastado cafeicultor desta cidade.

DESCONTENTAMENTOS

Apurou êste repórter que houve algum descontentamento entre deputados estaduais que participaram das conversações com o sr. Jango Goulart por causa da sucessão estadual. Em algumas ocasiões houve discussões acaloradas entre os parlamentares. Mas, no fim, tudo terminou sem maiores conseqüências. Tomaram parte nessas discussões os deputados federais José Silveira, Miguel Bufara, Jorge de Lima e Antônio Baby e os deputados estaduais Amaury de Oliveira e Silva, Léo de Almeida Na-

(Conclui na 11ª página)

Romano diz não haver participado da importação de carne argentina

A propósito de recentes notícias sôbre possíveis irregularidades na importação de carne argentina pela COFAP, o sr. Guilherme Romano, em entrevista concedida ontem, isentou-se de qualquer responsabilidade naquela operação, adiantando que a mesma estêve a cargo exclusivo da CACEX. Esclareceu, ainda, ser possível uma modificação na política oficial de preços do produto nacional em face de nos encontrarmos em pleno período de safra. Quanto ao açúcar, espera acertar, hoje, os últimos detalhes para a concessão do reajustamento do preço.

TUDO FOI FEITO PELA CACEX

O presidente da COFAP iniciou dizendo que, ao tomar posse do cargo, no princípio de novembro passado, verificou que se encontrava caduco o contrato relativo à compra de carne argentina, firmado pela CACEX em atendimento a sugestão da anterior administração do órgão controlador, devidamente ratificada pelo presidente da República. Comunicou o fato ao sr. Tosta Filho, diretor da CACEX, que partiu imediatamente para Buenos Aires, onde adquiriu 1.500 toneladas de produto a vendedor diverso do que se havia comprometido a fornecer pelo contrato anterior. Desconhecem-se os motivos que determinaram a mudança dos fornecedores, bem como se houve qualquer irregularidade na operação comercial pròpriamente dita, uma vez que não sabe os preços oferecidos pelo primeiro e pelo segundo contratantes.

RECUSOU PROPOSTA DE NOVA COMPRA

Depois de distribuída a quantidade comprada, recebeu consulta do sr. Tosta Filho sôbre a conveniência da aquisição de novas partidas do produto, tendo à vista do trabalho intenso desenvolvido pela COFAP para vender a primeira partida, respondido negativamente.

NOVA POLÍTICA DE PREÇOS

Disse, a seguir, que recebeu aviso dos marchantes e frigoríficos, comunicando que, em face da elevação operada pela PDF nas taxas relativas ao produto, iriam aumentar o preço da carne fornecida aos açougues. Como tem conhecimento que tal impôsto é de apenas um cruzeiro por quilo e os atacadistas pretendem majoração superior àquela quantia, está disposto a reexaminar a posição oficial do órgão controlador, podendo chegar até a volta ao sistema de tabelamento vigorante até dezembro, pois não se justifica qualquer majoração do produto em plena vigência do período de safra.

HOJE, O AUMENTO DO PREÇO DO AÇÚCAR

Depois de afirmar que o aumento dos remédios continua em estudos nos departamentos técnicos da COFAP, concluiu dizendo que pretende acertar, na tarde de hoje, com as autoridades do Ministério do Trabalho, do Instituto do Açúcar e do Álcool, representantes dos operários e dos usineiros de açúcar, os detalhes finais para a concessão da majoração oficial do preço daquele produto, que não deverá ultrapassar de um cruzeiro por quilo.

A UDN E BRASÍLIA

Estêve ontem reunida a representação udenista no Senado. Tratou de alguns projetos de interêsse geral que, entretanto, não estão tendo o andamento necessário por culpa da maioria, de que são exemplos a reforma da Previdência e a regulamentação do direito de greve.

No decorrer da reunião veio à baila a questão de Brasília, tendo o sr. Milton Campos exposto a opinião de que o Congresso precisa tomar atitude, saindo da situação em que se encontra. A UDN particularmente, deve cerrar fileira em tôrno do projeto apresentado à Câmara pelo sr. Othon Mader, estabelecendo etapas para a transferência da administração federal para Brasília, a fim de evitar problemas prejudiciais ao funcionamento do regime.

Todos os presentes concordaram em que realmente, é necessário agir sem mais delongas nesse caso de mudança da capital com o acodamento que o govêrno está a imprimir por sua própria conta.

ENCONTRADA VAZIA A CARTEIRA DE LINO DE MATOS

S. PAULO, 1 — O senador Lino de Matos recebeu ofício do comandante da Base Aérea de Belém, remetendo sua carteira, encontrada no aeroporto de Val de Cans. A carteira, entretanto, estava sem dinheiro, contendo apenas os retratos de sua espôsa e filhos.

O parlamentar paulista, que integrou a comitiva do sr. Jânio Quadros ao Norte do país, ao desembarcar no aeroporto de Belém, fôra pungueado em Cr$ ... 19.700,00. (Trp)

PETRÓLEO BOLIVIANO
Ações da
UNIÃO BRASIL BOLÍVIA DE PETRÓLEO S/A
GRUPO CAPUAVA
à venda por
M. Marcello Leite Barbosa
Corretor de Fundos Públicos
Av. Rio Branco, 52 - 18.º
Telefone 23-1875
82232

A 80 DIAS DO "DIA B"

Grandeza em tôda parte confunde Abrem-se as lojas na superquadra

Reportagem de János Lengyel

(2)

Visto o impressionante sky-line e visitado o Palácio Alvorada, torna-se difícil escrever sôbre Brasília sem cifras e dados técnicos: o resto consiste, realmente, em metros cúbicos de concreto, ou metros quadrados de vidro, já existentes ou em vias de ocupar seus lugares no famoso plano-piloto. Vamos, contudo, continuar o nosso passeio e absorver com os olhos o que seria difícil registrar na mente, na base de dados secos. No edifício do Supremo Tribunal, não sei, por exemplo, quantos metros quadrados tem a sala do plenário. Sei, no entanto, que a impressão que me deixou foi a de que não condizia, pelo espaço que ocupa, com a grandeza da obra. Prevendo ali a mesa, e as atividades de rotina era difícil imaginar onde ficaria a assistência, ainda que seleta e diminuta. Provàvelmente, tudo isso não deixou de ser previsto e só o leigo cria dúvidas, por desconhecer as proporções, por ver grandeza em tôda parte.

—o0O0o—

Supremo Tribunal e Palácio do Planalto são duas obras majestosas, frente a frente, ladeando a Praça dos Três Poderes. Imitando com variações, as linhas externas do Palácio Alvorada, ambos têm o caráter brasiliano inconfundível. Largos corredores externos, mármore e vidro em profusão, entradas subterrâneas e rampas. Acesso de carros pela parte dos fundos, em plano inferior. Tetos muito altos (como é que se vai trocar uma lâmpada? — perguntou um visitante), janelas amplas, se bem que tudo é janela, pois tudo é vidro, é só saber qual é a parte que se abre. E' o próprio século XX, mais do que isso, já o Século XXI, luz e sol, claridade física e clareza arquitetônica, sem cantos escuros, sem subterfúgios. Clareza é uma das principais características de Brasília: clareza no plano, clareza na execução e clareza nas côres. Brasília está fadada a ser uma cidade alegre, apesar do seu destino austero, no clima de ministérios e repartições públicas. Quem sai para a rua ou olha pela janela, haverá de alisar a testa, por mais franzida que seja: branco e azul claro, côr de rosa ou verde-maçã, não deixam ninguém ficar de semblante triste.

Câmara e Senado, outras obras-primas de concepção genial, deixam novamente perplexo o visitante. Com tanto lugar, com tanto espaço ocupado pela própria construção, porque seus plenários tiveram de ser reduzidos para um tamanho que, pelo menos proporcionalmente, não impressionam? Disseram os entendidos que a falta da mobília, a ausência de pintura e retoque final causam a falsa dedução, explicação que tivemos de aceitar. Mas será mesmo? Vamos, enfim, adiante: Câmara e Senado, construídos num só conjunto, estão ligados por um corredor comum, onde os membros das duas casas do Parlamento podem misturar-se à vontade. Há uma longa fila de recintos, que servirão de salas particulares aos congressistas, já que as secretarias e os demais escritórios ficarão nos dois edifícios de 28 andares, que, sendo as únicas construções altas, sôbre tôda a nova Capital, reinam, majestosamente. Embaixo, porém, falta-lhes uma comunicação direta com as casas do Congresso, apesar de que a distância entre as duas obras não seja maior do que 50 metros, se tanto.

—o0O0o—

"Lá fora começa a chover torrencialmente, atrapalhando as obras e, ao mesmo tempo, engrossando o lago. De tudo se tire algum proveito e não se perde tempo. Os trabalhos interiores prosseguem sem interrupção: um mar de luzes substitui a luz do sol instantâneamente, e nos dá a impressão de uma cidade em plena festa, noite de Natal, talvez. A poeira desaparece: é substituída por lama pelas partes que não estão asfaltadas. Mas a água desaparece depressa: o barro vermelho permite uma infiltração rápida, levando também seu quinhão para o crescimento do lago artificial. Uma roda gigante, que gira sem parar, deixando, em cada volta, algum resultado positivo, chova ou faça sol.

Clima bom, o de Brasília. Se faz calor ao sol, já na sombra a temperatura é sempre amena, agradável. E as noites são positivamente frescas, não dispensando o uso de um suéter, a prontidão de um casaquinho de lã. Nessa época de verão, dizem que chove, religiosamente, tôda tarde; pelo

(Conclui na 8.ª página)

Desarmamento impõe-se na América Latina EE. UU. apoiarão zona de livre comércio

"O desarmamento da América Latina se impõe e seria um enorme passo para a economia dos países do Continente, de vez que as grandes somas gastas em armamentos reverteriam para fins produtivos" — disse o senador norte-americano Georg Smathers, ao chegar ontem à noite ao aeroporto de Galeão. "A guerra de hoje não mais será decidida por armamentos ou por exércitos numerosos, sendo portanto supérflua a manutenção dos mesmos nas proporções em que se verifica" — acrescentou o senador, frisando, contudo, que sua presente missão não tem caráter político e os assuntos por êle tratados não envolvem questões dessa natureza. "Viajamos exclusivamente com missão de estudar as possibilidades de incremento do intercâmbio comercial entre os Estados Unidos e países da América Latina e nesse setor é que desenvolveremos a nossa atividade no Brasil."

MELHORES ESPERANÇAS

Afirmou o senador (democrata, e de Flórida) que são grandes as possibilidades do alargamento do comércio entre o Brasil e os Estados Unidos e que, conseqüentemente, chega ao nosso país com as melhores esperanças. "Tenho ótimas relações de amizade no Brasil e creio que podemos fazer muita coisa útil nessa missão."

Senador Georg Smathers:
EEUU e América Latina têm de aumentar intercâmbio

O senador Smathers veio em companhia de quatro auxiliares, os srs. William Mc Hale, Norman I. Gelman, William B. Thompson e Norman Brown, além de um intérprete. Ao Galeão, foram receber os visitantes o embaixador dos Estados Unidos e alguns auxiliares seus e, representando o Itamarati, o sr. Francisco Thompson Flores, que transmitiu ao senador o convite do ministro Horácio Lafer para uma visita ao Ministério amanhã, às 16 horas.

ZONA DE LIVRE COMÉRCIO

O senador Georg Smathers referiu-se à Zona de Comércio Livre a ser criada, brevemente, na América do Sul, afirmando que a mesma é uma iniciativa saudável e que trará benefícios a todos. "Os Estados Unidos apoiarão, sem dúvida alguma, a Zona Livre, e seus membros só poderão lucrar com a iniciativa, principalmente os países menores; o Brasil, maior de todos, é, talvez, o que menos necessita do tratado, embora seja proveitoso também para êste país. Seus vizinhos, no entanto, precisam dêle desesperadamente e terão enormes vantagens com a sua assinatura."

EISENHOWER

O senador visitante referiu-se, também, à próxima visita de Eisenhower, afirmando que a mesma será uma demonstração eloqüente de quanto o presidente dos Estados Unidos preza o nosso país. "Sem dúvida alguma, a vinda do sr. Eisenhower ao Brasil será mais um fator de aprofundamento das relações entre os nossos países e dos dois povos."

Não quis, todavia, o senador Smathers opinar sôbre o futuro das eleições norte-americanas, preferindo deixar o assunto para a entrevista coletiva que dará esta tarde, às 16 horas, na Embaixada americana.

SITUAÇAO INTERNACIONAL

Finalizando suas breves declarações, ainda ao pé do avião, afirmou o senador que a visita do sr. Kruchev aos Estados Unidos veio, por certo, diminuir a tensão internacional, e dar uma esperança de que os desejos de paz dos russos sejam realmente sinceros. A pergunta se essa nova situação viria a refletir no aspecto comercial, disse o senador que não crê em maior intercâmbio entre os Estados Unidos e a Rússia, de vez que o destino da vida comercial americana é o nosso Continente e não a distante Rússia.

Uma eleitora de Miami, Flórida, que viajou no mesmo avião que trouxe o sr. Smathers, veio cumprimentar o senador, já na saída do Aeroporto, dizendo-se honrada por ter tido, sem saber, tão ilustre companheiro de viagem. O senador sorriu e disse que estava tão satisfeito quanto a sua eleitora.

INQUÉRITO SÔBRE DFSP VAI PROSSEGUIR

A CPI sôbre Corrupção Policial, segundo esquema de trabalho coordenado pelo deputado Alfredo Nasser (PSP-Goiás), seu presidente, recomeçará suas atividades na próxima quinta-feira.

Como se sabe, alguns comerciantes que colaboraram no inquérito parlamentar, confessando que contribuiam para o "clube da chantagem" do DFSP para se ver livre das autuações da Economia Popular, foram enquadrados como "corruptores ativos" e, nessa capitulação penal, tiveram suas prisões preventivas decretadas pelo juiz Pinto Falcão. Mais tarde, o mesmo magistrado os condenou, na sentença de primeira instância, agora reformada pelo Supremo Tribunal Federal, por unanimidade, que negou a característica de "corrupção ativa" para o fato atribuído aos referidos comerciantes.

Desde a prisão preventiva daquelas testemunhas da CPI, o órgão sindicante, pràticamente, paralisou suas atividades, pois considerou estremecida a sua autoridade na apuração das denúncias. A partir de então, o deputado Alfredo Nasser — juntamente com os advogados Ferreira de Souza (em nome da Câmara), Clemente Hungria e Milton Sales — devotou-se à defesa das testemunhas presas, até o "habeas-corpus" julgado na semana passada. Com o resultado alcançado, a CPI sentiu-se revigorada na sua fôrça sindicante e, nessas próximas horas, já pretende dar início às sindicâncias interrompidas na última sessão legislativa.

CÂMARA QUER DEZ ÔNIBUS EM BRASÍLIA

Reuniu-se ontem a Mesa da Câmara Federal. Como sempre, o assunto mais debatido foi o da transferência desta Casa do Congresso para Brasília. Surgiu o problema da condução. Não há transporte coletivo organizado na nova Capital. O Poder Legislativo não pode ser levado para o Planalto Central em etapas. Tem que seguir com tôda a sua administração. Os conjuntos residenciais foram construídos distantes do local do trabalho. Diante disso, apesar das reiteradas afirmações da existência de condições de habitabilidade em Brasília, a Comissão Diretora resolveu comprar dez ônibus para o transporte dos servidores da Câmara Federal e dos parlamentares que não possuem automóveis.

DIRETOR
M. PAULO FILHO
Avenida Gomes Freire, 471

REDATOR-CHEFE
LUIZ ALBERTO BAHIA

Correio da Manhã

SUPERINTENDENTE
JOSE V. PORTINHO
N. 20.507 — ANO LIX

GERENTE
ALINIO DE SALLES

2.º Caderno — Rio de Janeiro, Têrça-Feira, 2 de Fevereiro de 1960

Ela deixou o hábito de freira sob as bênçãos de João XXIII

NÃO acontece muitas vêzes num casamento que a maior parte dos convidados sejam freiras. Assim deu nas vistas que, no casamento de Ida Koch, de 40 anos, com Italico Stradiot, de 47, na igreja da Sta. Virgem de Trieste, quase todos os bancos dispostos em fila estivessem ocupados por freiras.

Disto, apenas algumas pessoas sabiam a razão. As freiras eram, se podemos empregar esta palavra profana, as antigas colegas da noiva. A irmã Ida Freuden pertencera durante sete anos à Ordem das Irmãs Franciscanas de Pádua, e a noiva, aqui, fôra freira durante êsse tempo.

A história da antiga freira que deixou o véu para voltar ao mundo, é longa, porém há poucos casos mais românticos ou mais impressionantes do que a história de Ida Koch, e dificilmente se encontrará um caso em que o freira que deixou de o ser receba a bênção do Papa.

JOVEN COSTUREIRA

Descendente duma antiga mas muito pobre família do Tirol, Ida Koch, quando tinha vinte e um anos, deixou — em 1940 —, a sua aldeia natal e foi viver em Trieste. Ficou aí em casa duns parentes e aprendeu costura.

Esta bonita joven italiana, de coração ardente sentiu-se muito só em Trieste, a cidade do famoso pôrto. Amava desde a infância o jovem camponês Italico Stradiot, sete anos mais velho e do qual ficara noiva secretamente antes da sua partida. Prometeram-se mùtuamente casar, logo que tivessem dinheiro para fundarem um modesto lar.

Infelizmente, as coisas se passaram de forma a não se tornarem a ver, e antes que Italico pudesse visitar a noiva, em Trieste, a Itália declarou guerra às potências ocidentais e entrou em luta. O simpático camponês foi um dos primeiros a ser mobilizados.

Depois de Italico ter partido para a frente de batalha, Ida foi atacada por várias doenças perigosas. Primeiro os médicos disseram que era turberculose, depois o tifo...

"Ela não viverá', diziam os clínicos. "Não luta com a doença...".

Quase moribunda, levaram-na para o hospital da Ordem e como por milagre, salvou-se. Mais tarde ela descrevia isto com palavras comoventes:

"O milagre estava nos cuidados das irmãs comigo. Elas trataram-me de noite e de dia e fizeram com que eu recuperasse o gôsto de viver, que eu tinha perdido depois que Italico partiu...

Passaram-se meses depois da cura de Ida sem que esta tornasse a ouvir falar de Italico. Amiudadas vêzes a costureirinha visitava as irmãs que a tinham cuidado e tinha desejo de tratar dos outros como a tinham tratado. Com isto começou a ficar presa da idéia de que, se renunciasse ao seu amor a vida de Italico seria salva. E como os meses decorreram sem que ela tornasse a ter novas do amor de sua infância, o seu primeiro e único amor, Ida Koch entrou como noviça para a Ordem das franciscanas.

Conforme dizem na Ordem, a conduta da môça foi sempre exemplar. Tratou dos doentes com a mesma abnegação que tão profundamente a impressionara quando a tinham tratado, e chegou a ser enviada pela Ordem a Roma e aí a sua ação foi comprovada num hospital romano.

Quando tomou o véu, parece que olvidou todos os sonhos da juventude, e depois, no decorrer da guerra a sua abnegação não teve a menor mudança nem mesmo quando soube que, segundo parecia, suas preces não tinham sido ouvidas. Foi comunicado então que Italico morrera na Rússia, numa divisão italiana que fôra enviada para a frente oriental.

Ninguém se dava conta entretanto que, no ano em que Ida se desempenhou dos mais duros trabalhos, a recordação do amado prometido estava viva, dentro de si, com inalterável fôrça.

Pouco depois de terminada a guerra, Ida recebeu a visita de parentes, da sua aldeia natal, e sem saber o que isso significaria para ela, um deles contou:

"Imagina tu! O Italico voltou. A notícia da morte era falsa. Êle estava prisioneiro dos russos".

Ida empalideceu. Ainda nessa semana se confessara ao padre confessor da Ordem e afirmara que ainda amava Italico. Haveria alguma saída para êste conflito de consciência?

O padre confessor e a madre da Ordem, a quem Ida contara tudo, eram de opinião que o tempo sanaria êsse caso. Desde o noivado secreto da jovem costureirinha com o desempenado camponês, iam mais de dez anos. Passara a guerra e a prisão e certamente o rapaz esquecera-se à da noiva e amaria outra môça...

Na próxima vez que Ida foi visitada pelos parentes, êles contaram-lhe a existência de cenobita que o rapaz levava. Italico mandava dizer à enfiga noiva que êle, fervoroso católico, renunciava a ela mas que nunca amaria outra mulher e muito menos casaria!

Agora entra em ação nesta veridica história, que parece ter-se dado num outro mundo, o confessor de Ida. O seu nome ficou discretamente no silêncio, mas êsse franciscano de grande espirito, elevada compreensão e real tolerância cristã, quando de novo Ida lhe falou no seu amor impossível e que a vida do claustro se lhe era insuportável, pediu-lhe permissão para expor o caso à madre superiora. Depois,, com o acôrdo de ambas, dirigiu-se ao bispo de Trieste e apresentou-lhe o caso desta freira que não se podia eximir a um grande amor...

O que impressionou particularmente a Igreja, foi a circunstância de nem Ida nem Italico fazerem a menor tentativa para se verem. Os dois ex-prometidos respeitavam as rigidas regras, Italico cultivava os seus campos e Ida cumpria as suas obrigações e freira.

O CASO CHEGOU AO VATICANO

Sabe-se que ninguém pode forçar uma freira a acabar a sua vida como tal, mas aqui dá-se o caso pouco vulgar de se tratar duma freira que para deixar o hábito não quer de modo nenhum sair da bênção da Igreja. Ela não foi contra o prescrito na Ordem e sòmente a abandonaria se estivesse certa da bênção papal.

O amor de Ida Koch, agora com 40 anos, e de Italico Stradiot, com 47, pode-se dizer que movimentou tôda a comunidade eclesiástica. As Ordens dependem das autoridades superiores com sede no Vaticano, denominadas Congregação. Em casos especiais há a consulta ao plenário cardinalício, ou ao conclave, cujo poder máximo sobrevive ao Papa se êste deixou o mundo.

O plenário decide entre outras as questões relacionadas com a quebra de votos, compromissos, juramentos, assim como outros conflitos de consciência...

Evidentemente que o Papa abençoará os casamentos e também o duma antiga freira, mas nenhum Papa o faria sem uma conferência; e assim Ida sòmente deixou a Ordem depois da conferência secreta e do consentimento pontifício.

Italico veio esperar à porta do mosteiro a freira destituida dos votos...

Aqui poderia começar um segundo drama de desilusão, pois que Ida e Italico estiveram sem se ver mais de 19 anos. Não teriam vivido em pleno romance? Reconhecer-se-iam agora? Na última vez que se tinham visto, contava ela 14 anos e êle 20. Pode um homem que viveu quase vinte anos na vida agitada do século XX, ser feliz com uma mulher que passou a juventude na solidão do claustro ou nos hospitais dirigidos por irmãs?

O capitulo da desilusão nunca será escrito. Nem Ida nem Italico são protagonistas para êle. Ambos voltaram para a sua aldeia natal e repetiram as primitivas juras de amor que a guerra e a doença interromperam. O rapaz conseguiu reaver a fazenda dos pais e apressou-se para o casamento.

O Papa João XXIII deu a bênção apostólica ao camponês e à antiga freira; as freiras da irmandade a que Ida pertencera tiveram uma formal permissão para assistir à cerimônia do casamento, em Trieste.

Assim terminou uma história de amor inacreditável nos nossos tempos, e êste feliz epilogo que teve lugar na igreja da Virgem Santa, do lindo pôrto de Trieste, justifica esta frase das "Eclogas de Virgilio": "Omnia Vincit Amor".

(Copyright APLA — Exclusivo para o Correio da Manhã)

Como a freira Ida Koch pôde ser uma espôsa feliz graças à compreensão do Vaticano

Filme mostra juventude moderna no trabalho

PARIS — René Jolivet iniciou o filme "Les Mordus", tendo como intérpretes principais Sacha Distel, Philipe Horsent e René Dary. O cantor-guitarrista faz o papel de um jovem criminoso que é posto no bom caminho por um engenheiro de poços de petróleo. O filme anunciado há tempos como "Nous ne sommes pas de Tricheurs", demonstra que a juventude moderna trabalha. "Les Mordus" será fotografado em cinemascope branco e prêto, com interiores em Paris e exteriores numa floresta de pinheiros na costa francesa, perto da fronteira espanhola.

Lana Turner

OS descendentes do antigo presidente dos Estados Unidos, Roosevelt, foram suficientemente inteligentes para servirem aos seus fins das trevas em que mergulharam após o falecimento de seu pai.

No entanto, quem realmente imprimiu uma orientação decisiva à familia foi Eleanor Roosevelt, não muito bonita mas extraordinàriamente inteligente, que fêz ver aos filhos que tinham o dever de se lembrar que o pai fôra um grande homem.

A família Roosevelt vende hoje emissões radiofônicas e gravações para radiodifusão. Eleanor Roosevelt é um vulto familiar, e nunca aparece sòzinha; vem sempre acompanhada por um dos filhos e por um estranho. Tem perante si três microfones; os aparelhos de televisão começam a vibrar e Eleanor diz:

"Landies and gentlemen! Ofereço-vos hoje uma grande surprêsa. Consegui trazer à vossa presença uma das mais notáveis personalidades da política internacional, que se encontravam no Waldorf Astoria hotel mas que logrei trazer até ao nosso estúdio. Vou conversar com ela aqui mesmo e dirigir-lhe algumas perguntas que vos dizem respeito e que são de interêsse para todos..."

E os seus filhos são os gerentes adjuntos dessas emissões, representando a sua inteligente mamãe quando ela anda em longas viagens, sempre acompanhada de gravadores de som cuja fita gravada é mais tarde vendida, com os filmes correspondentes, às emissoras de televisão e radiodifusão.

Elliott Roosevelt, o segundo filho, além disso, compõe frases publicitárias que, gravadas em disco, são empacotadas e remetidas para tôdas as partes do mundo, para os seus clientes, que o são porque êle é filho dum homem famoso.

Não menos inteligente é Margaret Truman, que, na mesma hora em que deixou de ser filha do presidente dos Estados Unidos, se transformou numa das mais solicitadas cantoras americanas de televisão, acabando por fazer um bom casamento, tudo isto graças ao nome Truman.

DORES DE CABEÇA

Tôdas as manhãs, às onze, quando Sir Winston Churchill acaba de tomar o pequeno almôço, ler os jornais e sabe o que aconteceu pelo mundo nas últimas vinte e quatro horas, fica pensativo durante um momento e pergunta:

— E que novidades há acêrca de Sarah?

Sir Winston Churchill confessa que teve muita sorte na sua vida, na sua atividade política e no seu casamento. Com os filhos, porém, o caso é diferente. Seu filho Randolph tropeça de casamento em casamento, cada qual mais infeliz do que o anterior, e bebe demais. Das filhas, só Mary casou de certo modo bem. Os casamentos de sua filha Diana parecem ter sido fatídicos. O seu grande problema, porém, é Sarah, a artista de teatro, que se envolve em desordens com policias, que é apanhada embriagada, que discute com tôda a gente e que exige que lhe perdoem por ser seu pai uma grande personalidade.

O mundo, porém, está pouco disposto a aceder ao seu desejo. "A Churchill o que é de Churchill". Ainda hoje lhe batem palmas, apareça onde aparecer. Agraciam-no com ordens diversas e chamam-lhe o "great old man"; no entanto, tôda a gente condena abertamente os pecados dos seus filhos.

Os grandes astros e estrêlas cinematográficos de Hollywood têm muito que contar a êste respeito:

Edward G. Robinson, filho do famoso ator Robinson, foi condenado pela segunda vez por delitos graves, e procurou suicidar-se em três ocasiões.

Barbara Burns, filha do grande ator Bob Burns, já falecido, teve de ser internada num manicômio depois de haver procurado por sete vêzes pôr têrmo à vida devido à falta de sucesso.

Cheryl Krane, assassinou o amante da mãe, a linda Lana Turner.

Cheryl Crane

Filhos famosos de gente famosa

Pais célebres e filhos problemas

Churchill

Lana Turner

Barrymore

Crosby...

Sarah Churchill

Diana Barrymore, filha do grande John Barrymore, era considerada doente mental incurável. (Diana morreu no último dia 26 de janeiro).

Lloyd Wright, filho do famoso arquiteto Frank Lloyd Wright, foi recentemente condenado por burla.

Dennis Crosby, filho de Bing Crosby, está atualmente cumprindo pesada pena de que os esforços dos psiquiatras não o conseguiram livrar. Acêrca da sua triste sorte, disse êle aos juízes quando se pronunciou a sentença:

— A minha infelicidade foi ter como pai um grande homem...

(Fim)

(Copyright Apla — Exclusivo para o *Correio da Manhã*)

CARTÕES DE VISITA

(ANSA — Exclusivo para o *Correio da Manhã*)

Deborah Kerr, atriz americana

HOLLYWOOD — Deborah Kerr, que recentemente afirmou-se de maneira destacada pela sua atuação na versão cinematográfica de "Mesas separadas", disse durante uma recepção na sua mansão em Hollywood, que as mulheres vivem mais do que os homens porque cuidam mais da própria saúde, e ao mesmo tempo são mais resistentes, seja às doenças seja aos "golpes sentimentais". "A válvula de segurança que tôda mulher guarda no seu íntimo — afirma a simpática e inteligente atriz — é muito mais eficiente do que aquela que protege o espírito inquieto do homem".

Alida Valli, atriz italiana

ROMA — O diretor francês Jacques Deray, o qual há tempos estava à procura de uma mulher "madura e sedutora" para o principal papel feminino do filme "Gigolo" acabou escolhendo Alida Valli, cujo poder de sedução não pode ser negado, nem tampouco o fato de ela ser madura, pois já ultrapasou o limite dos quarenta.

Como o título mostra claramente, "Gigolo" contará a história de um daqueles rapazes que aproveitam o belo aspecto físico e a elegância dos modos para explorar senhoras e solteironas maduras vidas de carinho e de ilusão.

FLAGRANTES de J. J. & J.

MAIS UM

O selecionado Cacareco conferiu mais um titulo de "subcacareco". Desta vez foram os paulistas, de Pelé e tudo.

BARROSOFF

Mestre Ari vai meter a mão em 6 milhões para uma temporada de 30 dias em Moscou, com estréia marcada para maio. Os russos só pediram uma coisa ao Barrosoff: não deixar de incluir no "show" a "Aquarela" e "Os Quindins de Iaiá".

LOTAÇÃO EXTRAVIADO

Domingo o Jota tomou um lotação "Cosme Velho-Leblon" em Copacabana, para ir ao Jockey, e fêz o itinerário mais divertido de sua vida. O motorista, novo na linha, perdeu-se, e andou passeando pelo Pôsto 6, Arpoador e Avenida Vieira Souto. Afinal, suando em bicas, pediu socorro aos passageiros. A turma das corridas, marotamente, botou o rapaz de novo na linha, não sem encurtar o caminho para o prado, a fim de pegar o primeiro páreo.

FILA DOS CARONAS

Segunda-feira, de manhã, a concentração de caronas na esquina de Dangelo, em Petrópolis, está cada vez maior. Tem gente que há quatro anos não compra passagem de ônibus e não tira o carro da garagem Funcionam à base do golpe de vista e da vaguinha amiga.

BINÓCULOS INDÓCEIS

No Jockey, sábado, binóculos indóceis focalizavam a atraente irma Alvarez, que na tribuna de proprietários, pacientemente, ajudava um locutor de televisão a preencher os intervalos entre os páreos.

Para os que lá não estiveram, eis a figura da môça.

A QUEM INTERESSAR POSSA

Simão de Montalverne, que se converteu numa espécie de terceira fôrça da noite carioca, que tudo sabe e tudo vê, telefonou aos Jotas a fim de prevenir que na noite de quinta-feira, na piscina do Copa, durante o jantar-dançante de veraneio, teremos aqualoucos e balé aquático.

JÔGO DE EMPURRA

Elisio Medeiros, delegado de Furtos e Roubos da Bahia, está pavorado, pois acaba de saber que quatro caminhões procedentes de Pernambuco despejaram 150 gatunos na fronteira baiana. A policia baiana anda em grande atividade para recolher os turistas, que possivelmente serão exportados para Sergipe, pois a corda sempre arrebenta pelo lado mais fraco.

DATA

Paul Raymond, "showman" londrino, deseja comemorar festivamente em Paris um dia injustamente esquecido: o 8 de fevereiro. Trata-se da data de lançamento do "strip-tease", que nasceu em 1893, no Moulin Rouge. Raymond pretende comemorar o dia 8 com um desfile em Pigalle, dos mais prometedores.

Tchibassov: o homem mais rico da URSS

RECORDA-SE ainda hoje o sensacional escândalo produzido há alguns anos com declaração, feita por um oficial, revelando que a União Soviética possuía, naquela época, 761 "milionários". Os milionários certamente, não em rublos, mas em francos franceses, enquanto sonhavam com a concepção marxista, que é a antípoda de tôda e qualquer idéia de capitalização.

— Por que não? — respondeu o ministro Mikoyan, que, há três anos, não tinha ainda a importância atual, mas era considerado naquele tempo um dos melhores economistas soviéticos — riquezas e comunismo não são incompatíveis. Nós desejamos mesmo que todos os cidadãos da U.R.S.S. sejam... milionários.

761 "MILIONÁRIOS" SÔBRE 200 MILHÕES DE ALMAS

No entanto, a cifra de 761 era, em verdade, uma cifra bem modesta para uma população de 200 milhões de almas. A Suíça, com menos de 5 milhões de habitantes conta certamente mais de 761 habitantes, cuja fortuna se eleva a mais de um milhão de francos franceses... mesmo depois da desvalorização. A opinião pública estrangeira ignorava contudo todos êsses privilégios soviéticos. Tratava-se ùnicamente dos "grandes" do Partido, mestres do Kremlin, altos funcionários e chefes dos governos regionais ou igualmente diretores e engenheiros das usinas, dirigentes das cooperativas, etc... Por falta de precisão, reduziam-se a emitir hipóteses sôbre êsse assunto.

ASCENSÃO DE UM "STAKHANOVISTA"

Hoje, "A Produção Socialista", órgão das cooperativas de Orel, ao sul de Moscou, relata um fato curioso que nos permite penetrar na intimidade dos homens mais ricos, talvez o mais rico, da U.R.S.S., e cuja opinião pública, mesmo a soviética, ignorava até aí o nome.

Mikhail Tchibassov era antes da guerra simples contra-mestre numa fábrica de cimento a 30 quilômetros de Koursk. Stakhanovista, zeloso, bem como sua mulher, êle tinha podido, entretanto, adquirir rápidamente uma pequena casa bem mobiliada com jardim, o que muitos engenheiros e diretores não possuíam naquela época.

Êle se bateu corajosamente durante a guerra, foi ferido muitas vêzes, enquanto sua casa fôra destruída.

Em 1947, pôde reconstruí-la graças às indenizações: torna-se, então, ao mesmo tempo, subdiretor da usina, que também estava precisando ser reedificada inteiramente. Como a reconstrução havia se tornado o problema número um do país, a usina passou a produzir, daí por diante, não sòmente cimento como também elementos préfabricados.

CEM RUBLOS BEM EMPREGADOS

Mikhail Tchibassov, bom trabalhador e cheio de imaginação, teve ainda muitas idéias que revolucionaram a fabricação. Além do aumento de seus salários, êle recebeu, em 1949, um "Prix Staline", reservado aos pioneiros da produção que subisse a cem mil rublos..., soma colossal, sobretudo, naquela época quando os melhores engenheiros não ganhavam mais do que 2 a 5.000 rublos por mês.

Entretanto, como seus dois filhos haviam terminado, em Moscou, seus estudos de engenharia, Tchibassov teve nova idéia. Justamente naquela época surgiu, naquela região, de outras usinas, o "êrro" feito num laboratório experimental de materiais de construção.

— Eu desejo empregar meu dinheiro na criação de um laboratório que deverá estar terminado quando meus filhos já tiverem obtido seus diplomas. Os camaradas concordaram em lhes reservar dois lugares no futuro laboratório. Êle enviou aos membros do Conselho um documento de sua própria usina.

— Como é possível! Exclamaram os membros do Conselho em unanimidade.

— Nós só não os aceitemos como desde já os nomeamos engenheiros-chefes do laboratório.

UMA ESTRADA DE FERRO

E para recompensar o camarada Mikhail de seu patriotismo desinteressado, foi nomeado, alguns meses mais tarde, diretor da usina seu antecessor mais velho, que deveria tomar seu lugar.

Quanto à propriedade do laboratório, ficou decidido que pertenceria ao camarada Tchibassov, que o tinha construído com o montante de seu Prêmio Stalin", mas que o pôs à disposição de sua usina.

Tendo os quatro voltado (êle, sua mulher e seus dois filhos, bem como suas noras) em 1953, nosso homem sonha com um novo emprêgo de dinheiro: a usina estava mal servida pela estrada de ferro; construindo uma com trinta quilômetros de raio, ela poderia ser unida à grande linha "Koursk-Kharkov", da qual se poderia tirar enormes vantagens tanto para a chegada das matérias-primas, como para a saída das mercadorias fabricadas.

— Eu desejo tomar sob a minha responsabilidade a construção dêsse tronco — declarou êle um dia à uma nova assembléia do Conselho da Usina.

AO ENCONTRO DE NOVAS DINASTIAS DE MILIONÁRIOS

E como depois de 1952 a herança é legal na Rússia, depois de sua morte, serão seus filhos os continuadores de sua obra. Os Tchibassov poderão tornar-se um dia os kefeller soviéticos.

Com grande assombro de Marx, Engels, Lenine e Cia., que deveriam fazer os saltos do sputnik, em seu túmulo, tomando conta do que deveria tornar-se quarenta anos mais tarde "a economia sem classes" do primeiro país socialista.

MARC REY

(Copyright Keystone — *Correio da Manhã*)

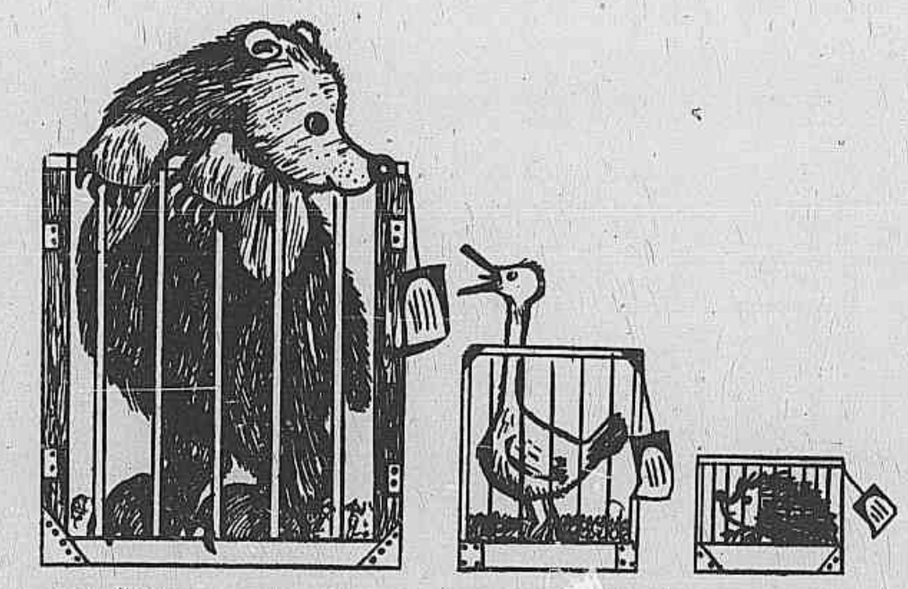

ESCRITORES E LIVROS

JOSÉ CONDÉ

LETRAS NO MUNDO

A PROPÓSITO de um espetáculo do "Lido", de Paris, o inesgotável pintor e ensaista Salvador Dali teceu algumas considerações, que foram reproduzidas pelo hebdomadário "Arts". Eis trechos esparsos dessa meditação surrealista:

"Do ponto-de-vista fenomenológico, uma das bases do marxismo se explica sociològicamente pela nostalgia do "music-hall", sentida por todos os seus fundadores. Antes de 1917, Trotsky, por exemplo, tentou ser "figurante" em Hollywood. O pressentimento dêsses líderes revolucionários de que eram inacessíveis ao "music-hall", a que nunca iam, sublimou-se em desejo messiânico. O que êles sonharam foi um "Lido" para todos, isto é, o prazer para todos. O "Lido" de Paris oferece, ao contrário, espetáculos romanos, vale dizer, espetáculos que sejam o reflexo natural do direito romano... Assim, o imperialismo é representado por um jovem e prodigioso malabarista, que pelo contato integral das bolas sôbre a integralidade do seu corpo, mereceria ser espanhol".

LIVRO SÔBRE O CEARÁ

AS Editiones Generales S. A., de Genebra, Suiça, vão publicar, êste ano, na sua conhecida coleção "Cidades e Países do Mundo", um livro sôbre o Ceará, de autoria de Jean-Pierre Chabloz, escritor suiço que residiu durante muitos anos em Fortaleza. Novamente naquela cidade com o objetivo de colher material para a obra projetada, Jean-Pierre Chabloz, pouco antes de viajar para a Europa, declarou a um jornalista cearense que no referido livro "não pretende apenas apresentar o que o Ceará tem, o que produz, mas também fazer um estudo aprofundado das condições de vida do seu povo, sua filosofia, seus costumes, seus problemas e sua evolução".

O escritor suiço afirmou ainda que é sua intenção escrever um livro sôbre Brasília.

ACADEMIA: ENCERRADAS AS INSCRIÇÕES

ENCERRARAM-SE, anteontem, na secretária da Academia Brasileira de Letras, as inscrições para os prêmios que serão distribuídos êste ano.

— E' cada vez maior o interêsse que vem despertando entre os escritores os concursos literários da Casa de Machado de Assis — declarou-nos o acadêmico Austregésilo de Ataíde. Não sòmente autores novos procuram disputar os nossos prêmios — acrescentou; sente-se o mesmo interêsse de parte de intelectuais já consagrados pela crítica e pelo público.

O encerramento das inscrições coincidiu com o início das férias regulamentares da Academia.

CANCIONEIRO DE AMIGO

CLAUCO Sá Brito publicou um dos melhores livros de poesia dêste começo de ano: "Cancioneiro de Amigo" (Irmãos Pongetti). Embora tendo estreado com "Marinheiro" — onde já se revelava um poeta de grande sensibilidade e com perfeito domínio da técnica do verso — é neste "Cancioneiro de Amigo" que sua arte se mostra não sòmente mais amadurecida como também mais rica e sugestiva.

O poema "A Herança" dará ao leitor a medida da poesia de Glauco Sá Brito:

Um remoto anseio
envolve a existência
Vem da infância, do bêrço,
do seio materno? Lembrança
do cosmos?

Marcou os passos do menino
na pedra, na mata de pássaros
e sombra, na campina
de vento e solidão

Viveu no estigma da beleza
adolescente
Nos caminhos noturnos do desejo
e no fiel amor

Vem de perdido céu
ou inferno e se acentua
na consciência
da morte e da poesia.

REVISTA DO LIVRO

CIRCULANDO mais um número da "Revista do Livro" (órgão do Instituto Nacional do Livro), dirigida por José Renato Santos Pereira, tendo como redatores principais Alexandre Eulálio e Brito Broca. Como sempre, boa matéria redacional: ensaios, arquivo, noticiário, bibliografia. Entre outros, colaboram na presente edição: Carlos Sussekind de Mendonça ("Lúcio de Mendonça: últimos anos de estudante); Massaud Moisés ("Alguns aspectos da obra de Aluísio Azevedo"); Jacinto do Prado Coelho ("Germes do Romantismo num poeta barroco: Pina e Melo"); Silva Melo ("Recordações de Gastão Cruls"); Luciana Stegagno Picchio ("O itinerário poético de Murilo Mendes").

NEGRITO & CLARO

◆ Em tradução de Maria Alice Teixeira de Carvalho, a Martins publica o ensaio de D. G. Kousoulas: "Razões do Progresso Econômico" (do original norte-americano: Kay To Economic Progress").

●

◆ Publicado em Portugal um livro de poemas de Murilo Mendes: "Presença de Espanha".

●

◆ Último lançamento da Pongetti: "Histórias de Lobishomem", do escritor rio-grandense-do-norte Raimundo Nonato.

●

◆ A Melhoramentos apresenta nova edição de "A Volta de Lassie", romance de Eric Knight, em tradução de Luís Galantee. Ilustrações baseadas nos originais de Marguerite Kirmse.

●

◆ Um dos lançamentos da Civilização Brasileira para 1960: "Memórias" de Agripino Grieco.

● Para remessa de livros: Voluntários da Pátria, 381 - apto. 402.

CANCIONEIRO DA BAHIA

AS mais belas canções praieiras de Dorival Caymmi foram incluídas — letra e música — neste "Cancioneiro da Bahia", que Jorge Amado prefaciou e Clóvis Graciano ilustrou para a Martins. O volume acaba de aparecer em quarta edição, o que atesta o êxito da iniciativa — a primeira, no Brasil, de se reunir em livro a obra musical de um de nossos maiores compositores populares.

MEDICINA PARA VOCÊ

– ARACNODACTILIA –

Os doentes portadores de aracnodactilia são geralmente altos e de compleição astênica. Como as extremidades são muito longas, a envergadura dos braços ultrapassa a altura do corpo. Dedos das mãos e dos pés alongados e finos, sistema muscular hipotônico e pouco desenvolvido, gordura subcutânea em camada fina, ligamentos articulares flácidos, o que permite movimentos articulares anormais. E' comum encontrar, nos doentes de aracnodactilia, cifose, cifoescoliose, pé chato, "genu valgum"; às vêzes tórax infundibuliforme e quereniforme. Dolicocéfalo, face alongada e estreita, palato arqueado e dentes freqüentemente com distribuição e implantação irregulares. O crescimento longitudinal característico dêstes doentes começa precocemente.

É importante que o médico saiba diagnosticar a aracnodactilia, pois a prática mostra que esta doença se associa, amiúde, com anormalidades dos olhos e, sobretudo, do coração, da aorta e da artéria pulmonar.

O dr. Van Buchem (Acta Scandinav., 161:197, 1958), estudioso dêsse assunto, observou em seus enfermos com aracnodactilia aneurisma da aorta ascendente, da aorta torácica descendente, da aorta abdominal e da artéria pulmonar, além de coaretação aórtica, estenose da pulmonar, defeito do septo ventricular e "coração da aracnodactilia". — Por I. C. S.

NOTAS MÉDICAS

CENTRO DE ESTUDOS DO H.C. DOS MARÍTIMOS — Reune-se amanhã, 3, 4ª feira, às 9,30 hs, no 12º andar do Hospital Central dos Marítimos, com o seguinte programa: 1) "Diagnóstico e tratamento de ictericia análise de 2 casos), pelo dr. Erastro V. Mello; 2) "Ictericia. Hematêmese", dra. Maria Helena Fernandes; 3) "Tumor abdominal. Caquexia", dr. Lepoldo Braun e ac. Rachel; 4) "Análise das altas da semana".

• • •

XI JORNADA BRASILEIRA DE PUERICULTURA E PEDIATRIA — Comemorando o 50º da Sociedade Brasileira de Pediatria e o jubileu de prata do Hospital Jesus, será realizada no Rio, de 24 a 31 de julho de 1960, a XI Jornada Brasileira de Puericultura e Pediatria, presidido pelo dr. Alvaro Aguiar, recentemente eleito presidente da Sociedade Brasileira de Pediatria. Para coordenar os Simpósitos e Mesas-Redondas dêsse congresso foram escolhidos os profs. José Martinho da Rocha, Mário Olinto, Flávio Lombardi, Alvaro Serra de Castro, César Perneta, Virgílio Carvalho Pinto Antônio Figueira e Paulo de Góes; os Docentes Luiz Tôrres Barbosa, Rinaldo de Lamare e Walter Teles; e os doutôres Odilon de Andrade Filho, Athaide Fonseca e Oswaldo Pinheiro Campos. O tema oficial será o levantamento e o estudo crítico da Assistência à Infância no Brasil. Serão realizadas, ainda, sessões de Temas Livres, Seminários e Cursos rápidos sôbre assuntos de pediatria. Qualquer informações a respeito podem ser obtidas com o secretário-geral da XI Jornada, dr. Jayme Freire de Vasconcelos, á Rua Joaquim Silva, 98, 7º andar — Lapa — Rio de Janeiro.

• • •

CURSO GRATUITO DE HOMEOPATIA — Atendendo aos novos pedidos e tendo em vista os excelentes resultados obtidos com o 4º Curso de Homeopatia inaugurado em 7-12-59, com a inscrição de 145 candidatos, obtendo-se, rendimento integral e freqüência n aulas, será aberto o 5º Curso para médicos, dentistas, farmacêuticos e estudantes do último ano dos cursos médicos, de Farmácia, de Odontologia e de Veterinários, introduzindo pequenas modificações no programa elaborado no curso anterior. Êste curso será ministrado em 30 aulas e será inaugurado no dia 10 de abril. As aulas terão início no dia 2 de julho e terminarão no dia 26 de agôsto de 1960. As matrículas estão abertas para o limite máximo de 150 candidatos. As inscrições serão feitas diàriamente na Rua 7 de Setembro nº 219, das 9 às 18 horas, com o dr. Amaro Azevedo ou com a senhora Mariza Maia ou ainda pelo telefone 47-2285.

• • •

CENTRO DE ESTUDOS OLINTO DE OLIVEIRA — O Centro de Estudos Olinto de Oliveira, órgão do Instituto Fernandes Figueira, dedicado ao estudo dos problemas da maternidade e da infância, elegeu, para dirigir os destinos da entidade, em 1960, o dr. Newton Potsch, diretor Executivo, o dr. Helio De Martino, vice-presidente; e a dra. Olga Bruce, secretário-geral.

• • •

ATIVIDADE CLINICA DURANTE FEVEREIRO DA C.S. SÃO MIGUEL — 1) — Intervenções cirúrgicas às 3ªs., 5ªs. e sábados a partir das 8,30 horas. 2) — Clínica endoscópica e broncosofagológica — 2ªs., 4ªs. e 6ªs. feiras, às 14 horas no centro cirúrgico. Reuniões científicas e didáticas: 1) — Revisão de casos clínicos e interpretações de Radiografias. Diàriamente às 19 horas na Sala de Aulas. 2) — Exercícios clínico-patológicos — 3ªs. feiras, às 19 horas na Sala de Aulas. 3) — Propedêutica radiológica e interpretação de radiografias sábados às 13,30 horas no Departamento de Raios X. 4) — Reunião do Corpo Clínico para apresentação de casos e discussão das complicações operatórias verificadas durante a semana 4ªs. feiras às 19 horas na sala de aulas.

• • •

CURSO DE PRÁTICA DE LABORATÓRIO CLÍNICO — Terá início em 3 de março, na Faculdade de Ciências Biológicas (rua Camerino, 9), um Curso de Prático de Laboratório Clínico, destinado à formação de pessoal auxiliar de Laboratório. Terá duração de 6 meses, com aulas às 3ªs, 5ªs, e sábados das 9 às 11 horas. As matrículas estão abertas, limitadas a 20 vagas. Haverá uma prova de seleção, constante de questões sôbre Português e Matemática no nível de ginásio. Os 20 aproveitados deverão apresentar os seguintes documentos: a) Carteira de identidade; b) Atestado de vacina; c) Atestado médico (sanidade física e mental); d) Atestado de bons antecedentes passado por autoridade policial; e) Título de eleitor.

• • •

CURSO SÔBRE AFECÇÕES CIRÚRGICAS DO APARELHO DIGESTIVO — Terá início no próximo dia 11 de fevereiro, 5ª feira, às 15 horas, na 23ª Enfermaria (Serviço do prof. Xavier Lopes) na Santa Casa o curso sôbre Afecções Cirúrgicas do Aparêlho Digestivo, sob a direção do dr. Ernani Aboim. As unscrições ainda estão abertas e podem ser feitas pelos tels.: 32-3551 e 47-8712. As aulas serão às 3ªs., 5as feiras, de 15 às 18 hs. naquela Enfermaria, na Santa Casa, num total de 11 aulas.

VIDA CULTURAL

Veríssimo e sua vida exemplar

A dignidade foi um traço marcante da vida de José Veríssimo, emprestando à sua carreira de homem de letras, jornalista e professor características que o tornaram uma figura eminentemente exemplar.

Não sabia transigir com o que lhe parecia errado e mesmo a amizade não lhe modificava o juízo que, como crítico, devia externar sôbre a obra de quem quer que fôsse.

Êsse feitio era conhecido e lhe valeu muitas inimizades e ataques intempestivos, em linguagem, às vêzes, nada comedida. Mas o crítico era sempre o mesmo, imparcial, justiceiro, franco, escrupuloso nos seus juízos.

O serviço que assim prestou às nossas letras foi em verdade imenso, pois não sacrificava às "panelinhas" de elogio mútuo a sua opinião, que era experiente, digna, conceituosa.

Finalizando o livro que lhe consagrou e é um belo monumento ao escritor insigne, disse Francisco Prisco, em "José Veríssimo — sua vida e suas obras": "Sofreu em vida a injustiça despeitada duma legião de literatos que, em geral, não mereceram os seus gabos, mas agora, quando de par com seus livros, dêle só nos resta a lembrança, o exemplo de um caráter inteiriço e a admiração de um alto e claro espírito; já é tempo de se lhe fazer justiça, a justiça que êle esperava lhe fizessem depois de morto..."

Falecido a 2 de fevereiro de 1916, no Rio, essa justiça lhe vem sendo feita por quantos têm escrito sôbre sua vida e sua obra, como sucedeu com o livro acima citado e entre outros pelos que dêle falaram ainda recentemente, por ocasião do centenário de seu nascimento, fato êste ocorrido a 8 de abril de 1857, na Colônia Militar, em Óbidos, no Pará.

Quando faleceu, escrevia um artigo a respeito das nossas razões contra a Alemanha, o qual foi depois publicado no "Jornal do Comércio".

Era a causa dos Aliados, na primeira guerra mundial, uma das muitas a que consagrou a sua existência nobre e profícua, tendo sido, na opinião de Ruy Barbosa, a alma da Liga pelos Aliados, que então se fundou entre nós.

Outra causa a que Veríssimo se dedicou, emprestando-lhe a sua colaboração valiosa, foi a da fundação da Academia Brasileira de Letras.

Como é sabido, surgiu ela na sala de redação da "Revista Brasileira", na Travessa do Ouvidor.

Ali instalara Veríssimo em 1895 aquela "Revista", a quarta dêsse nome e de que era diretor. Nela congregava, à tarde, num chá amigo e cordial, prosadores e poetas, sem lhes indagar dos credos políticos, literários ou religiosos, assim irmanando quantos se interessavam pelas letras, velhos ou moços.

Embora recatado, sabia ser amável, gostando de reunir os amigos, que selecionava. Assim instituiu jantares mensais, com os colaboradores da sua "Revista".

Surgida a idéia da Academia, Veríssimo lhe deu apoio integral, desde a sede até o prestígio de seu nome e sua inteira dedicação, só se afastando quando a mesma elegeu Lauro Müller em vez de Ramiz Galvão, que êle achava devia ser o escolhido. Vários confrades o procuraram então, para demovê-lo, mas Veríssimo ficou irredutível.

Na Ilustre Companhia criou a cadeira n.º 18, sob o patrocínio de João Francisco Lisboa, hoje ocupada pelo festejado escritor que é Peregrino Júnior.

José Veríssimo não foi apenas o crítico literário de grande renome, mas também contista, jornalista, professor, pedagogo, cujos serviços se tornaram notáveis às letras e à educação nacional.

Mas o que é preciso destacar e repisar é o seu caráter, a sua independência, o seu espírito de justiça, a coerência de suas atitudes, a dignidade de sua vida, verdadeiramente exemplar e que por tudo isso não pode ser esquecida.

N. C.

CURSOS

INTRODUÇÃO AO ESTUDO DA ENERGIA NUCLEAR — Estão abertas no Núcleo de Estudos e Pesquisas Científicas da Faculdade Nacional de Filosofia (NEPEC) as inscrições para um curso de introdução ao estudo da energia nuclear, a realizar-se de 15 de fevereiro a 30 de junho do corrente ano. As aulas serão ministradas de 2ª à 6ª feira das 17 às 20 horas e aos sábados de 14 às 17 horas. O NEPEC funciona na Avenida Antonio Carlos, 40, 6.º andar, de 14 às 18 horas e as inscrições serão encerradas a 15 de fevereiro próximo.

VÁRIAS

ASSEMBLÉIA GERAL NO NEPEC — Realiza-se no próximo dia 4, uma assembléia geral no Núcleo de Estudos e Pesquisas Científicas, na sede da Faculdade Nacional de Filosofia, 6.º andar. Os membros do NEPEC estão convidados, sendo a 1.ª convocação às 14 horas e a 2.ª às 15 horas, quando se realizará a assembléia com qualquer número.

HOMENAGEM A RUBEN DARIO — Realiza-se no próximo sábado, 6 do corrente, às 17 horas, no salão nobre da Universidade do Brasil, à Avenida Pasteur, uma sessão em homenagem ao grande poeta nicaraguense Rubén Dario, por ocasião do 44.º aniversário de seu ingresso no Templo da Imortalidade, promovida pelo Instituto Brasileiro de Cultura Hispânica e sob os auspícios do embaixador da Nicarágua.

O programa organizado é o seguinte: discurso do dr. Neftali Ponce Miranda, embaixador do Equador; conferência do sacerdote espanhol dr. Emilio Silva, sôbre o tema: "Rubén Dario, poeta de la Hispanidad"; palavras de agradecimento do embaixador da Nicarágua sr. Justino Sansón Balladares; discurso de encerramento do prof. Pedro Calmon, magnífico reitor e diretor do Instituto Brasileiro de Cultura Hispânica.

Esportes de inverno

Há alguns dias que a neve não cessa de tombar nas praias de Calvados, onde, em certos lugares, chega a atingir uma espessura de vinte centímetros. Os amantes dos esportes de inverno, como verdadeiros aproveitadores, calçaram seus esquis, e trataram de utilizar como pista a pitoresca estrada de "New Golf Club" de Deauville. — (Foto F.P. — "Correio da Manhã").

ITINERÁRIO DAS ARTES PLÁSTICAS

JAYME MAURÍCIO

O Brasil na XXX Bienal de Veneza

Para selecionar a representação nacional na próxima Bienal de Veneza, a realizar-se em junho próximo, estêve reunida sábado em São Paulo, no Museu de Arte Moderna, a comissão encarregada da escolha, constituída por dez membros: Sérgio Buarque de Holanda, Paulo Mendes de Almeida e Francisco Matarazzo Sobrinho, representantes do Museu de Arte Moderna de São Paulo; Wladimir Murtinho, representante do Ministério das Relações Exteriores: Luiz Saia, representante do Ministério de Educação; Carlos Flexa Ribeiro, Lina Bardi e Celso Pinheiro, representando respectivamente, os Museus de Arte Moderna do Rio de Janeiro, da Bahia e de Belo Horizonte; P. M. Bardi, representante do Museu de Arte de São Paulo e Antônio Bento, representante dos críticos nacionais. O clichê reproduz um aspecto da reunião.

Foram escolhidos os seguintes pintores: BANDEIRA — MABE — LOIO PÉRSIO — TEREZA NICOLAU — DANILO DI PRETE e o escultor MÁRIO CRAVO JÚNIOR.

O total geral das telas será de cinqüenta. Dependendo de exame da comissão integrada por Carlos Flexa Ribeiro, Antônio Bento e Paulo Mendes de Almeida, poderão talvez fazer parte da representação nacional os pintores Aloísio Magalhães e Inimá de Paula. Mabe, Loio Pérsio e Di Prete já foram examinados e plenamente aprovados pela comissão.

ARQUITETURA MEXICANA NO MUSEU

Até o dia 20 do corrente acha-se aberta no Museu de Arte Moderna do Rio a excelente exposição de Arquitetura Mexicana, inaugurada com a visita do presidente do México. É a mais completa amostra de arquitetura que o México já enviou ao exterior. Não deixem de visitar essa exposição que constitui uma grande oportunidade para conhecimento de um dos movimentos mais fecundos da arquitetura contemporânea.

EXPOSIÇÃO FÔLHAS

Concorrentes ao Prêmio Leirner de 1959, estão expondo na Galeria de Arte das Fôlhas os seguintes artistas:

Annie Galitzin, Acacio Assunção, Roberto De Lamonica e Saverio Castellano.

Annie Galitzin é vienense. A maior parte de sua vida passou em Paris e ali realizou seus estudos artísticos. Seu mestre de artes plásticas foi Despiau, o maior retratista francês. Trabalhou a talha direta com o prof. Wotruba na "Classe de Mestre", na Academia de Belas-Artes de Viena. Dedicou-se especialmente aos estudos da estátua nos ateliers de Montparnasse, Academia Ranson e na "Grande Chaumière" e aos do desenho na Academia Colla Rossi. Expôs na França, Áustria, Argentina e se apresenta pela primeira vez no Brasil. Vive atualmente nesta Capital.

Saverio Castellano nasceu em Sorocaba, São Paulo, a 29 de março de 1934. Estudou desenho e gravura com Poty Renina Katz e Lívio Abramo. Participa de exposições coletivas desde 1954. Participou do IV, V e VII Salões Paulistas de Arte Moderna, obtendo respectivamente os prêmios de aquisição, medalha de bronze e grande medalha de prata, participou de exposição conjunta na Galeria de Arte da "Fôlha" (2.º prêmio de gravura no Prêmio Leirner de Arte Contemporânea para 1958) e da I Exposição "Artistas de Domingo" de 1955 (1.º prêmio). E' aluno da Faculdade de Arquitetura e Urbanismo da Universidade de São Paulo. Reside nesta Capital.

Roberto De Lamonica nasceu em 1933, no Estado de Mato Grosso; iniciou seus estudos artísticos na Escola de Belas-Artes de São Paulo. Trabalhou também no Museu de Arte de São Paulo, sob a orientação dos gravadores Poty e Darci, e mais tarde com Renina Katz, continuando como seu assistente. Em 1957 recebeu o 1.º Prêmio de Gravura no Salão "Paratodos", sendo o prêmio uma viagem à China. Nessa ocasião visitou também a União Soviética, Roménia, Itália, Suiça, etc., tendo realizado exposições em alguns dêsses países. Antes, também, como prêmios em exposições coletivas de São Paulo, fêz viagens ao Peru, Bolívia e Paraguai, tendo igualmente viajado muito pelo Brasil. Realizou várias exposições em São Paulo e no Rio de Janeiro, sendo a última individual na "Piccola Galleria". Recebeu "Isenção de Júri" no último Salão Nacional de Arte Moderna, junto com o mais alto prêmio em dinheiro: o 2.º prêmio de gravura no Salão de Minas Gerais e o Prêmio da "Piccola Galleria", concedido ao artista jovem que mais se tem revelado no decorrer do ano. Roberto De Lamonica continua estudando com Orlando da Silva no Liceu de Artes e Ofícios, e foi bolsista do curso Friedlaender no Museu de Arte Moderna do Rio de Janeiro. Dois trabalhos de De Lamonica foram adquiridos junto com Manabu Mabe, Marcello Grassmann, Maria Bonomi e Fernando Lemos. Em 1960 realizará exposições individuais na União Pan-Americana, Washington; no Inst. de Arte Contemporânea, Lima; no Museu de Arte Moderna, Caracas, e participará da Exposição Branco e Prêto de Lugano, a convite do Itamarati.

Acacio Assunção nasceu em Leiria, Portugal, onde fêz o curso industrial e participou de quatro mostras do Salão de Educação Estética, nos anos de 1948 a 1951, tendo obtido em tôdas menção honrosa. Veio para o Brasil em 1952. Em 1957 expôs no Salão Paratodos de Desenho e Gravura — mostra que foi posteriormente apresentada na China, na Rússia e na Roménia. Em 1958, participou do VII Salão Paulista de Arte Moderna, do VII Salão Nacional de Arte Moderna (prêmio Ducal), expôs na Galeria de Arte da "Fôlha", figurou na mostra coletiva "9 Artistas de São Paulo", em Buenos Aires e realizou exposição individual em Santiago do Chile. Em 1959, participou do "XXIII Salon de Verano de Viña del Mar" (1.º prêmio de desenho), expôs individualmente no Instituto Chileno-Norte-Americano de Cultura, figurou na mostra coletiva "Arte Contemporâneo" do Chile, no VIII Salão Paulista de Arte Moderna, na V Bienal de São Paulo, no VIII Salão Nacional de Arte Moderna e realizou exposição individual na Petite Galerie, no Rio de Janeiro. Reside nesta Capital.

O Museu de Arte Moderna de São Paulo inaugurará, ainda êste ano, uma Bienal de Arte Decorativa desenho, arquitetura, estamparia, mobiliário, etc...), com prêmios. Paulo Mendes de Almeida está elaborando o regulamento.

TARCILA E ANITA NO RIO

Finalmente, depois de incessantemente prorrogada pelas artistas, o Museu de Arte Moderna do Rio de Janeiro realizará em 1960 as retrospectivas de Anita Malfatti e Tarcila do Amaral.

Medicina no campo para os solos cansados

por ROBERT ARON

Não se trata aqui da ciência praticada por um êmulo moderno, o "Médico do Campo", de que Balzac, há um século, nos traçava o retrato tão fiel e vivo. A medicina no campo, que se pratica hoje, é uma medicina que beneficia o campo, permitindo suprir às suas carências e quiçá, às suas doenças.

Em todos os tempos, o homem do campo observou que havia bons e máus terrenos. Conheceu meios mais ou menos empíricos para melhorar os que não eram propícios à cultura. Empregou enxertos, uns naturais, outros artificiais, que o desenvolvimento atual da química permitiu aperfeiçoar.

Porém tudo isto, por mais eficaz que seja, aparece hoje muito rudimentar, comparado com os meios científicos que põem em jôgo, há seis anos, o "Sindicato para melhoramento dos Solos", e abreviado SAS, na França. O SAS, como a maioria dos laboratórios efetua análises de amostras retiradas dos diferentes solos franceses. Assim, o agricultor, descontente com o rendimento de seu campo, pode verificar exatamente qual a constituição de sua terra, e porque ela não corresponde às suas esperanças e trabalho.

Em 1953-54, no curso do primeiro ano, o laboratório do SAS efetuou 4.500 análises de terra. No ano seguinte, 6.500. Em 1956, 8.400 e desde 1957, 12.500 anualmente.

Essas análises determinam os dados químicos da composição do solo, o gráu de acidez ou de alcalinidade, a consistência em potassas, em magnésio, fosfato, azôto, etc. assim a proporção de argila de areia ou de limo que êle contém. Tanto assim que, uma vez realizadas estas operações, o agricultor estará perfeitamente esclarecido quanto à natureza de seu campo, como o estaria com sua própria natureza, após ter feito a análise de seu sangue.

Mas isto são apenas pesquisas preliminares para o SAS. Uma análise, por mais completa que seja, não é suficiente para determinar o estado de saúde do organismo. "Da mesma forma que um médico", diz o Sindicato referindo-se ao solo — não pode indicar um tratamento conhecendo apenas a temperatura, as análises de sangue ou de urina de um doente... da mesma forma um agrônomo não pode dar conselhos seguros sôbre o melhoramento do solo, sôbre o género de cultura, apenas com o resultado de análises que lhe foram apresentadas.

O antigo Castelo de Rangiport é hoje o centro do laboratório agronômico que elabora a medicina nos campos

O cliente deve, outrossim, preencher um "questionário agrônomo", compreendendo trinta e seis perguntas, relativas aos antecedentes de seu terreno, ao rendimento e diversos tratamentos fertilizantes por que já passou.

Munido de todos êstes elementos, o SAS pode formular um diagnóstico e indicar um tratamento. Dispõe hoje de um número suficiente de observações para conhecer a natureza e, por assim dizer o temperamento do solo nas diversas regiões da França. Graças ao seu fichário mecanográfico, que contém atualmente 40.000 fichas, é capaz de encontrar as causas, às vêzes inesperadas, dos rendimentos insuficientes e indicar o melhor remédio. E' assim que para plantações de milho nas regiões parisienses, foi determinada a relação entre a produtividade e a presença na terra de certos micróbios benfazejos: êstes decompõem as matérias orgânicas e fertilizam o solo.

O SAS não se limita, aliás, a representar o papel de um laboratório que estudasse de longe a saúde de seus clientes. Possui engenheiros agrônomos que vão ao local dar conselhos aos agricultores: quatro vêzes por ano, nas épocas consideradas mais interessantes para a cultura, êles visitam as fazendas e oferecem conselhos apropriados à época, assim como à natureza do terreno.

E' pois, uma verdadeira medicina do campo que se institui e se difunde através dos campos franceses. Acha-se acompanhada de uma medicina do gado, ainda no início, mas já promissôra. Os laboratórios do SAS também já começaram a analisar o pêlo da vaca para determinar, eventualmente, as carências da alimentação em certos alimentos, principalmente em manganês, em cobre... Embora ainda pouco desenvolvido êste novo setor da medicina veterinária permite que sejam dados conselhos preciosos sôbre a alimentação dos animais.

Assim, pouco a pouco, vão se resolvendo os problemas da produtividade, que se apresentam tanto no campo, como na cidade. (SII)

VIII Excursão Cultural ao Sul

No Departamento de Turismo do Touring Club estão sendo feitas as últimas inscrições para a VIII Excursão Cultural ao Sul, promovida por essa patriótica entidade em obediência ao seu lema: "Conheça primeiro o Brasil!". Os excursionistas partirão do Rio no dia 9 do corrente, em magnífico ônibus Pulmann, com destino a São Paulo, onde pernoitarão. No dia seguinte, seguirão para Curitiba através de Sorocaba, Itapetininga e Capão Bonito. Além de passeios na Capital paranaense, viajarão na famosa via férrea Paranaguá-Curitiba, após o que seguirão para Pôrto Alegre com escalas em Blumenau, Joinville, Florianópolis, Tôrres, etc. A seguir, partirão para Caxias do Sul, visitando extensos parreirais da região, bem como as indústrias Abramo Eberle S/A. De volta a Pôrto Alegre, farão um belo passeio em "ferry-boat" no Rio Guaíba e serão homenageados pela Seção Gaúcha do Touring Club com um autêntico churrasco. Por último, voltarão ao Rio, através de São Paulo, ainda por via rodoviária.

REGRESSOU AO RIO O MAESTRO ELEAZAR DE CARVALHO

Depois de uma "tournée" de vários meses através da Europa e Estados Unidos, retornou domingo ao Rio o maestro Eleazar de Carvalho. O famoso regente brasileiro dirigiu concertos sinfônicos em diversos países europeus, inclusive Bélgica, Holanda, Noruega e França. Nos Estados Unidos, sempre com o maior êxito, Eleazar de Carvalho passou sua habitual temporada anual em Lenox, Massachusets, onde dirige uma cadeira musical no Berkshire Hall.

A foto mostra o momento em que Eleazar de Carvalho, desembargava no Rio, domingo, pela manhã.

O maestro Eleazar de Carvalho regerá a Orquestra Sinfônica Brasileira a 21 de abril próximo, em Brasília, por ocasião da inauguração da nova Capital Brasileira.

Klein encerra "tournée"

Encerrou, dia 31, sua "tournée" européia com um Concêrto de projeção artística internacional, tocando as Variações de Paganini, com a Orquestra da BBC de Londres.

Percorreu ràpidamente, durante êstes meses, vários países — Portugal, Espanha, Itália, Escócia e Inglaterra.

Klein está de volta ao Rio, pretendendo, depois, excursionar pela Argentina, Uruguai, Chile, América Central, terminando nos Estados Unidos em cumprimento do contrato com a "Columbus", de Nova York numa "tournée" atravessando todo o grande país.

Christian Marquand

PARIS — O diretor Christian Marquand abandonou o projeto do filme "Otelo 1960". Mas irá à Itália para rodar "Les uns et les autres", de que êle mesmo escreveu o roteiro. O filme trata de uma história de amor, que se desenrola nos ambientes da aristocracia romana e do futebol.

Yvette Magdaleno no Municipal de São Paulo

SÃO PAULO, (Da Sucursal) — Sob o patrocínio do Departamento de Cultura da Secretaria de Educação e Cultura de São Paulo, realizou-se no último sábado no Teatro Municipal desta capital o recital de Yvette Magdaleno. A jovem pianista patrícia, que cumpre no Brasil um período de licença especial dos seus estudos em Paris, executou um programa compreendendo peças de Scarlatti, Bach, Haydn, Cesar Franck, Liszt-Paganini, Cláudio Santoro. Debussy, Camargo Guarnieri, Villa-Lobos, Mignone, Frutuoso Vianna e Albeniz. Calorosamente aplaudida pela platéia, Yvette executou diversos números extraprograma.

A fim de cumprir uma série de compromissos bem como receber as homenagens programadas em S. Paulo, Yvette deverá permanecer aqui alguns dias.

TEATRO

"CHAPETUBA F. C.", PELO "TEATRO DE ARENA"

Desta vez durança não falhou.

O sr. Oduvaldo Viana Filho, autor do "Chapetuba Football Club", recém-estreada pelo Teatro de Arena, confirmou tôdas as qualidades que tornaram seu pai um dos nossos mais famosos autores.

Quando se escrever a história do nosso teatro haverá um rasgão ensolarado para Oduvaldo Viana. Pouca gente fala nêle em nossos dias. Raramente o vemos representado. Mas tôda essa discussão que por aí anda de investigação de nossos costumes, tipos, ambientes, sua transposição dramática, faz parte, é substância da obra dêsse paulista que o rádio absorveu.

O filho, como o pai, tem a mesma linguagem direta, objetividade no enrêdo, sentido plástico de situações, aproveitamento emocional de indivíduos que aparentemente nos parecem negativos nesse terreno.

***

O sr. Oduvaldo Viana Filho escolheu o futebol, o drama de um pequeno clube do interior de São Paulo, para tema de seus três atos. Futebol não me interessa, nem mesmo quando dêle se faz um vozerão nacionalista porque onze pares de pernas nos oferecem o campeonato do mundo. Mas dêle se utiliza do sr. Oduvaldo Viana Filho para exprimir, através de jogadores rústicos, toscos, primários, uma posição universal de combate. Digo universal porque poderia ser qualquer grupo humano, de qualquer classe, na possível conquista da paz interior, do equilíbrio coletivo, baseado em razões econômicas e éticas. A originalidade do sr. Oduvaldo Viana Filho reside na escolha de um assunto tão ligado à realidade brasileira e desenvolvê-lo com validade universal.

Maior validade teria se o autor por exemplo cortasse a participação de "Benigno". O sr. José Renato, o intérprete com apuro e dignidade. Mas sua presença rouba a surprêsa da razão da queda de "Maranhão". Ninguém mais acreditará no seu pé quebrado, na sua impossibilidade de jogar, na muleta que o arrima. Do segundo ato em diante até o fim todo espectador já sabe de antemão que "Maranhão" é um vendido, um seduzido pelo corruptor. Há vários apêndices melodramáticos, particularmente ornando a ação de "Durval", do qual o sr. Xandó Batista dá o melhor de sua colaboração. Impressionaria mais se não abusasse de ênfase nos gestos e na voz.

Talvez por absolutamente desconhecer o meio futebolístico esteja censurando nêle o que a direção do sr. Augusto Boal terá imposto, como diz no programa por fôrças de realismo teatral. E "realismo" para o diretor foi o princípio básico do seu trabalho. E' bem possível que um velho jogador e técnico use de processo idêntico para caracterizar-se.

Muito acertadamente confessa o sr. Augusto Boal que precisamos desenvolver os nossos estilos de representação. Daí o seu papel de hábil e sensível coordenador de fôrças divergentes. Pois se a sra. Dirce Migliaccio, srs. Flávio Migliaccio, Oduvaldo Viana Filho, Milton Gonçalves convencem quase sem nenhum recurso técnico, mas acionados por uma total simplicidade de recursos interpretativos que dão ao espectador a medida exata dos personagens que encarnam, há, no lado oposto desempenho do sr. Nelson Xavier. E' simples. E' convicente. Mas do começo ao fim percebe-se que o ator venceu a intuição, a técnica lhe enobrece a colaboração. Ao contrário dêsses todos, instinto e inteligência, muito de amador e muito de profissional, o sr. Francisco de Assis. Errada a intervenção do sr. Sérgio Belmonte. E o sr. Joel Barcelos nos parece atordoado. Um e outro, porém, não prejudicam o ritmo e o interêsse do espetáculo, que merece ser visto e aplaudido.

Há grande instantes nêle: um no segundo ato quando "Cafuné" se recusa a comer a sopa preparada por "Fina" e "Paulinho" a toma, mesmo salgada, e ainda vai à cozinha buscar mais, para diminuir a angústia com que a revolta do primeiro encheu o ambiente. Há outro, no último ato, o da longa e torturante espera junto ao aparelho de rádio acompanhando a partida de futebol. Mesmo eu que nada entendo do futebol, gostaria que o "Chapetuba" ganhasse a partida para que êsses homens não fôssem traídos pela vida no seu idealismo...

P. C. M.

"ROMEU E JULIETA", DE SHAKESPEARE

Para o "Terceiro Festival Nacional de Teatros de Estudantes", em julho, em Pôrto Alegre — Participação de teatros estudantis e universitários do Rio

"O Metropolitano" promoverá — repetindo o êxito dos espetáculos que marcaram a existência do "Teatro do Estudante do Brasil" — a representação de "Romeu e Julieta", de Shakespeare, tradução de Onestaldo Pennafort, por estudantes ligados a todos os teatros estudantis e universitários, assim como por alunos das escolas dramáticas do Rio de Janeiro.

E' conhecido o sucesso que constituíram os "Festivais de Teatro de Estudantes", no Recife e Santos, em 1958 e 1959. Tão grande é o número de teatros de estudantes ora existentes no Brasil que se torna absolutamente impossível a sua participação num festival que demora sòmente doze dias.

Por isso a comissão diretora da "CASES" (Campanha de Assistência ao Estudante, Ministério da Educação) resolveu que em 1960, na cidade de Pôrto Alegre, participarão doze elencos estudantis, assim escolhidos: dois do Norte; dois do Nordeste; dois do Centro; dois de S. Paulo; dois do Sul; um do Distrito Federal e o Teatro dos Estudantes Israelitas de Pernambuco que em 1959 conseguiu a vitória do "maior espetáculo". E mais a contribuição das escolas dramáticas pertencentes às Universidades de Pernambuco, Bahia, Belo Horizonte, Rio Grande do Sul, Ceará e Escola de Arte Dramática de S. Paulo.

O Rio de Janeiro participará com "Romeu e Julieta", sob a direção de Geraldo Queiroz.

Todos os teatros estudantis, universitários, alunos de escolas dramáticas poderão se candidatar com elementos de seus grupos para a representação dos papéis maiores e menores. Os que não forem escolhidos para êsses papéis, atuarão como comparsas, devendo ser "Romeu e Julieta" um espetáculo de muita grandiosidade na festa de Pôrto Alegre.

Para a comissão julgadora dos candidatos serão convidados: Gianni Ratto, Ziembinski, Geraldo Queiroz, Paschoal Carlos Magno e Carlos Diegues, Rubens Rocha, Romão Lima pelo "Metropolitano", e professor José Salvador Julianelli, diretor da Divisão Extra-Escolar.

RONDA

— Tôdas as segundas-feiras, a partir de ontem, no Teatro de Arena, "Os Desconhecidos" apresentam seu espetáculo "Uma tentativa", na interpretação de Durval Morais Barros, Edgar Ribeiro, Gisele Bavart, Walter Tobias.

— Transferida para segunda-feira 8, a visita da gente de teatro "A Aldeia", em Arcozelo.

— Confirmada a visita do Teatro Estável da Cidade de Turim, na temporada de 1960.

— "As Três Irmãs", de Tchekov, até domingo próximo, no Serrador, pelo Teatro Nacional de Comédia. Beatriz Veiga, Glauce Rocha, Elizabeth Galotti, Vanda Lacerda, Lícia Magno no elenco, ao lado de Rodolfo Mayer, Rodolfo Arena, Paulo Serrado, Sebastião Vasconcelos, Miguel Carrano, Ivan Cândido e Walter Alves.

— Aurimar Rocha repete no Teatro de Bôlso a peça de sua autoria "Infidelidades em petit comité".

— Esgotando lotações, no Copacabana: "O Mambembe", de Artur Azevedo e José Piza. 17 prêmios conquistados em 1959.

— Olga Navarro ensaiando "A profissão da Senhora Warren", de Bernard Shaw, para o "Teatro dos Sete", direção de Gianni Ratto.

— Continua no Mesbla até o mês de março a peça de Henrique Pongetti "Society em Baby Doll".

— "Vou à Lua de lambreta", no Jardel, com Sônia Mamed e Evilásio liderando a companhia, é uma revista que vale a pena se assistir.

— Matrículas abertas para a Escola Dramática Martins Pena. Idem para o Conservatório Nacional de Teatro. Idem para a Escola de Teatro da Fundação Brasileira de Teatro.

— Neide Coelho desligou-se da Fundação Brasileira de Teatro, da qual era um dos seus mais ativos elementos.

CINEMA

"HIGH NOON" E OS INDECISOS

Dentro do programa de permuta recentemente estabelecido, os americanos ofereceram aos russos, para exibição em cinemas ou na televisão, uma lista de filmes, um dos quais, *Cyrano de Bergerac*, despertou nas autoridades soviéticas o maior interêsse. Outra produção de Stanley Kramer figura entre os títulos: *High Noon* (Matar ou Morrer). Diante disso, alguns observadores não contiveram um certo espanto: o que teria havido? O clássico *western* estêve, desde o seu lançamento em 1952, na alça de mira dos comunistas, tantos os da matriz como os teleguiados que se infiltraram na crítica de todos os países. Em 1953, por ocasião da atribuição do Oscar a Gary Cooper, o Pravda e a Rádio de Moscou deram a sua explicação àquele prêmio: "Não é acidental o fato de que o Oscar êsse ano tenha sido atribuído a Gary Cooper por seu filme, *High Noon*, no qual a idéia da insignificância do povo e das massas e a grandeza do indivíduo encontraram sua completa encarnação".

Os comunistas não se conformavam, no fundo, com o triunfo artístico de uma obra que defendia uma tese para êles tão perigosa como a do individualismo. O homem deve ser como o carneiro, peça de um rebanho. Não podiam admitir que um filme como aquêle fôsse recebido pelos críticos e também pelo grande público (a massa ou o rebanho) como obra-prima. Não falaram em arte — falaram muito em "conteúdo", acusando a história de *High Noon* de "cinismo" e "misantropia". O crítico do "Daily Worker", de Nova York, acentuou — "o clímax do filme, com Gary Cooper descendo a rua em tensa solidão, é o clássico ressurreição do tema anti-humano de quase todos os filmes de *cowboy* ou detetive: nesse mundo, só se pode confiar em si mesmo e no poder de um par de armas; não confie em seu vizinho, o povo não presta. De novo Hollywood empregou uma boa combinação de talentos com o fim de destruir a fé do homem em seu semelhante". Como observou um comentarista de "Variety", quase na mesma hora em que os comunistas condenavam *High Noon*, o autor do *script*, Carl Foreman, curiosamente era investigado (e tinha de sair de Hollywood) pelo Comitê de Atividades Anti-Americanas sob acusação de simpatias esquerdistas.

Isso ocorreu em 1953. E, durante alguns anos, os comunistas da crítica, a qualquer pretexto, procuravam diminuir uma fita que já se instalara entre as maiores que o cinema produziu. Tempo e espaço perdidos, ataques gratuitos, inúteis — no plano artístico.

E no plano político? Bastou uma visita de Mr. e Mrs. Krushev a Dianyland para que se modificasse tudo isso. Agora, *High Noon* vai ser (ou já está sendo) exibido na Rússia dos Sputniks. Será que o "individualismo" de Gary Cooper já não constitui "misantropia" e "cinismo"? E será que só agora, depois de "brain-washed" pelos russos, *High Noon* adquiriu a estatura de um grande filme? Ou vamos esperar para ver se a situação ainda muda? — *M. V.*

Censura por delegados

SÃO PAULO, 1 — Reunir-se-ão depois de amanhã as comissões estaduais de Teatro e Cinema, a fim de adotarem atitude contra os propósitos de dois delegados de Polícia, que junto à Secretaria de Segurança procuram obter a transformação da Divisão de Diversões Públicas em Delegacia de Polícia Especializada. Argumentam os membros das comissões que a atividade teatral ou cinematográfica não pode estar subordinada a um órgão nitidamente policial, de funções fiscalizadoras, orientadoras e não positivas. As comissões, terminada a reunião, procurarão entrevistar-se com o governador do Estado e o Secretário de Segurança. (Asp.)

GEC: 3.º aniversário

Hoje, na ABI, às 18 horas, o Grupo de Estudos Cinematográficos, em sessão comemorativa de seu terceiro aniversário, apresenta o filme "O Mensageiro do Diabo" (The Night of The Hunter), dirigido por Charles Laughton e interpretado por Robert Mitchum e Shelley Winters.

HOLLYWOOD BOULEVARD

"BEATNIKS"

Mamie Van Doren e Steve Cochran são dois (os principais) no elenco de "The Beat Generation" (A Noite dos Malditos), o primeiro filme inteiramente dedicado em Hollywood aos "beatniks". O "documentário" incluí, além de "pontos" dessa fauna em Los Angeles, alguns "beatniks" apanhados a laço pelos responsáveis da fita, em seus "esconderijos", e ainda algumas pinturas feitas por John Altoon, artista dessa "nova geração". Produzido por Albert Zugsmith e dirigido por Charles Haas para a MGM, "A Noite dos Malditos" tem ao lado de Mamie e Steve, no elenco-miscelânea, Ray Danton, Fay Spain (a revelação de "O Pequeno Rincão de Deus"), Maggie Hayes, Jim (filho de Robert) Mitchum, Cathy (filha de Bing) Crosby, Charles (filho de Charles) Chaplin — e ainda o bandleader Ray Anthony, a misteriosa Vampira, o crooner Billy Daniels e, surpreendentemente, Louis Armstrong, um dos grandes do jazz que se mistura aqui com êsse "movimento", iniciado na América anos depois de ter saído de moda na França o "existencialismo". Dois "beatniks" de verdade andam na fita: Dick Contino, "the singing beatnik", e um certo Grabowski, "the beat beatnik".

ELIZABETH EM N. Y.

* Por exigência de Elizabeth Taylor, Butterfield 8 será filmado inteiramente em Nova York, nas ruas ou nos estúdios da Gold Medal e Production Center. Na versão da novela de John O'Hara, Elizabeth faz o papel de Glória, heroína bonita e muito procurada por admiradores pelo telefone. Em vez de Cary Grant, como queria a estrêla, é Laurence Harvey (Almas em Leilão) o galã, enquanto Eddie Fisher apanhou uma "sobrinha", entrando no elenco por artes da mulher, seu grande "pistolão".

1

* Divórcio de Glenn Ford e Eleanor Powell: o ator terá de dar à ex-dançarina a metade de seus bens e uma pensão segundo êste esquema — 50 mil dólares em 1960, 40 mil anuais até 1965, 30 mil de 1965 em diante. Se Eleanor não arranjar novo marido...

2

* A mulher de Edmund Purdom, Alidja Darr, acusou o ator de adultério repetido perante quatro tribunais: em Nápoles, Roma, Londres e Nova York. "Para ter certeza de me livrar finalmente dêsse infame indivíduo", declarou.

3

* Anna Kashfi atribui as suas desavenças com Marlon Brando aos amigos do marido, "que o cercam como verdadeiros sanguessugas, vivendo às suas custas; tentei habituar-me a êles, mas isso estava acima de minhas fôrças. Além do mais, para êles eu era um obstáculo..."

INGRID & AUDREY

* Após muitas pesquisas, o diretor William Wyler, sem encontrar uma história que o interessasse, decidiu realizar uma versão nova de "Children's Hour", a peça de Lillian Hellman que êle mesmo levou à tela, há mais de 20 anos, em narrativa muito expurgada. Aquela fita, intitulada These Three (Infâmia), apresentou Miriam Hopkins e Bonita Granville (mais Joel McCrea) nos papéis que Wyler pensa em confiar agora a Ingrid Bergman e Audrey Hepburn. Os tempos mudaram muito: hoje, Hollywood se pode permitir a exploração (cuidadosa, é claro) de temas como o do lesbianismo, que é agitado por Lillian Hellman em "Children's Hour".

FILHA DE HITCHCOCK

* Patrícia Hitchcock, que estreou num filme de seu célebre pai há vários anos (Pacto Sinistro, com Robert Walker, Farley Granger e Ruth Roman), vai reaparecer, no próximo suspense de Alfred: Psycho, com Anthony Perkins, Vera Miles e Janet Leigh.

Da Normandia ao País Basco a maçã: rainha dos frutos

OUTRORA, depois da colheita das maçãs, as macieiras eram embandeiradas, e, à noite, jovens alegres dançavam ao redor das "árvores de vida".

A maçã é geralmente associada ao "fruto proibido" e a fruta tornou-se "bíblica". Realmente, trata-se de uma tradição puramente oral e nada permite supôr que foi a macieira que simbolizou no paraíso a árvore-tabu. O destino de Adão e Eva não parece ter evoluído em função da maçã comum. De outro lado, a Gênese não fornece indicações precisas: o "fruto da árvore que se encontra no centro do jardim". Para alguns, a árvore em causa é a laranjeira; para outros, a romãzeira. A simbologia popular permanece fiel à idéia da macieira-vida.

O POMO DA DISCÓRDIA

A mitologia também associou a maçã à vida dos deuses. Entre os "Trabalhos de Hércules", vemos um episódio de colheita: colheita dos pomos de ouro do jardim das espérides, apesar da presença do dragão.

O tema do pomo da discórdia e dos problemas do pastor Páris no monte Ida, serve para ilustrar êste parentesco. Tendo que designar a mais sedutora das três deusas, Juno, Vênus e Minerva, Páris escolheu Vênus, outorgando-lhe o pomo de ouro. Daí resultou a Guerra de Tróia.

TRADIÇÃO POPULAR

Foi no Século XVII que a maçã se tornou na França... a fruta-rainha. Pelo menos era a época quando a arte decorativa a empregou com a profusão nas esculturas e tapeçarias, notadamente no estilo Luís XIII.

Entretanto, foi na tradição popular que a maçã revestiu uma grande importância. Para honrar a mulher amada, para expressar seu desejo de casar com ela, o jovem cortava uma maçã em quatro pedaços, colocava êsses pedaços no limiar da casa da bela. Se, ao mesmo tempo, o jovem tinha colocado uma outra maçã debaixo do travesseiro, o casamento era certo!

A macieira aparece como a árvore viril na Simbologia da Idade Média. De simples ponto de vista curativo, primeiro, tôdas as doenças masculinas passaram a ser curadas pela ação da macieira, cuja casca oferece numerosas utilidades: para fazer ungüentos e xaropes. Também a casca era, debaixo da armadura ou da cota de malha, o talismã para proteger das flechas ou das lanças. Era também a casca de vida que um Senhor sem herdeiro trazia sôbre a pele.

A CIDRA, PRIMEIRA BEBIDA DO PAÍS BASCO

A cidra, não vem da Normandia, como se acredita geralmente, nem da Germânia. Sòmente foi utilizada na França a partir do Século XIII, e no país Basco. Primeiro, foi utilizada a fruta da macieira selvagem, muito abundante nas florestas. Como o escreveu Francis Jammes: "O primeiro dia, os Bascos criaram a boina, o segundo dia as sandálias, o terceiro dia o contrabando, o quarto... a macieira e a cidra"!

Desde então, a cidra prosseguiu na sua conquista vitoriosa. Do País Basco, ganhou a Bretanha, depois o Cotentin, o Vale de Auge, o País de Caux. Mais tarde, a produção da cidra se "fixou" e atualmente, uma região de cidra, muito particular e bem francesa existe no Cotentin e no Finistère. A esta região, são ligados também certos tipos de vida e de folclore, uma espécie de psicologia da maçã...

Para ficar gostosa, a cidra deve ser preparada com uma mistura de maçãs dôces, maçãs ácidas e maçãs amargas, e mais algumas peras para ficar borbulhosa.

A multidão das outras maçãs, redondas, vermelhas e pesadas são frutas de mesa, nascidas no século passado, com formas, tamanhos, côres e nomes diversos. Nomes alegres, variados, que evocam poemas, trovadores, cantos à Marot, um verdadeiro florilégio de palavras e de frutas.

VIDA DE CACHORRO

Houve tempo em que a expressão "vida de cachorro" era pejorativa. Pela eloqüência da foto que fala pela evidência do "filet", do pão, do leite e até do vinho nesse banquete do cachorro que não podia desejar melhor vida

Micheleine Presle e Lino Ventura

PARIS — Micheline Presle e Lino Ventura deixaram Paris com destino a Berlim, onde filmarão a fita "A Senhora do Mundo", sob a direção de William Dieterle, e ainda com a interpretação de Marta Hyer, Charles Thompson, Gino Cervi e Carlos Giustini. O enrêdo do filme gira em tôrno da existência de uma fórmula atômica, cujo segrêdo é possuído por um único homem. Os serviços secretos de várias nações se unem para tomar posse da fórmula que, após diversas aventuras é entregue a um monge budista. Outras filmagens serão efetuadas em Estocolmo, Turquia, Itália e Ásia.

Cuidado com a Conversa — Há Crianças Ouvindo

O mais descuidado problema na vida em família é a maneira de os pais falarem aos filhos e entre si diante dêles. Leia êste e mais 23 artigos de interêsse em Seleções de fevereiro. No mesmo exemplar, você encontrará o resumo, "Os Filhos de Kamejiro", do fabuloso livro *Hawaí*, de James A. Michener. Adquira sua Seleções de fevereiro. À venda em tôdas a bancas.

Cinco dias de prisão para Sterling Hayden

LOS ANGELES — O ator Sterling Hayden foi condenado a cinco dias de prisão e 500 dólares de multa, com sursis, por desrespeito à Côrte, em virtude de ter viajado com seus quatro filhos para Taiti, numa viagem de 10 meses, apesar de uma decisão contrária do tribunal. Hayden disse ter desobedecido à ordem do Tribunal, por achar que a viagem teria feito bem aos seus filhos.

Marlon Brando e Maria Schell dirigidos por Laurence Olivier

HOLLYWOOD — O produtor Claude Heilman anunciou que, tão logo Marlon Brando, Maria Schell e Laurence Olivier (que foram convidados para os principais papéis masculinos e feminino, e direção) firmem o contrato, será iniciado o filme "Guilherme, o Conquistador". A fita, "uma superprodução histórica, para uma supertela panorâmica", será rodado na Iugoslávia, França e Alemanha; seu custo ficará por volta de 7 milhões de dólares. O produtor pretende terminar o filme em 35 semanas de trabalho.

ANO NOVO CARTEIRA NOVA

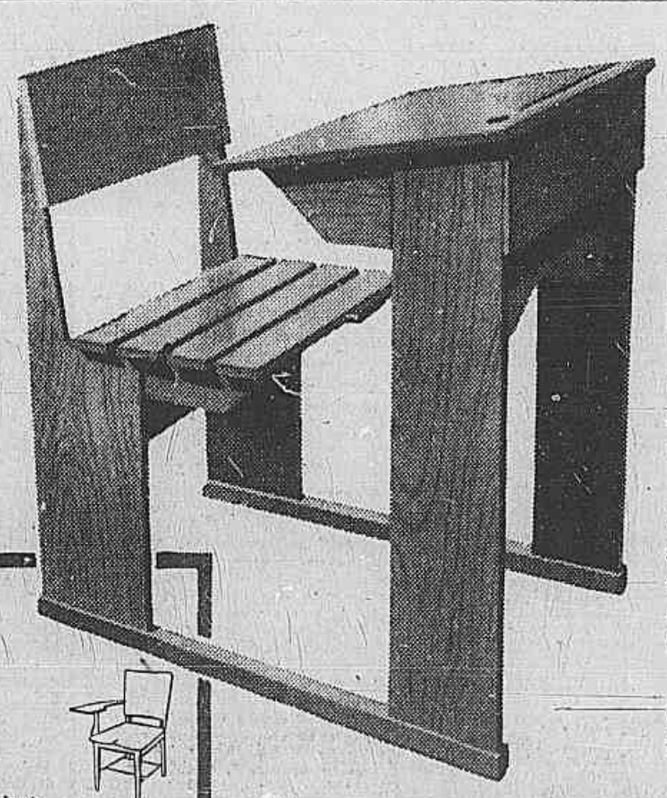

mas...

KASTRUP

1960... novo ano letivo... novos alunos... carteiras velhas e quebradas? Claro que não. Ano novo, carteira nova.

KASTRUP resolve seu problema de substituição de móveis escolares, com ampla linha de produtos, fabricados com legítima imbuia e oferece grande facilidade nos pagamentos.

Há trinta anos KASTRUP fabrica e fornece móveis às escolas do Brasil.

- Mesas para professores
- Armários para material escolar
- Quadros verdes de parede
- Estantes, mesas e cadeiras para bibliotecas
- Móveis de gabinete
- Carteiras para jardim da infância, cursos primário, ginasial e universitário
- Bancos para recreio

CIA. P. KASTRUP - Comércio e Indústria

Rio de Janeiro: Av. Franklin Roosevelt, 146-B - Fone: 52-2070
Niterói: Rua José Clemente, 23 - Fone 5331
Belo Horizonte: Rua Espírito Santo, 225 - Fone: 2-9351
Fábricas em Curitiba e Joinvile

RONDA DOS CLUBES

LUIZ GISMONDI

Maria Lúcia Gama sorri para o alto enquanto d. Maria de Lurdes Gama a observa

VERA LÚCIA DÁ BRAÇADAS

Se bem que não se tratasse de competição torcemos pelo êxito da nadadora do Fluminense, Vera Lúcia Ferreira Maia, retratada recentemente na biografia de bôlso de RONDA DOS CLUBES. Verinha exibiu-se na piscina do Caiçaras e Andrelino só teve olhos para ela.

* * *

Antes da apresentação do corpo de ballet aquático o vice-campeão brasileiro de natação, Jorge Gomes Amorim, demonstrou as várias fases da evolução da natação através dos tempos — do nado "cachorrinho" ao "crawl" — tudo isto sem levantar muita onda.

* * *

A delegação do Fluminense homenageou a espôsa do diretor-social do Caiçaras — d. Léa de Castro — oferecendo-lhe um estojo de perfumes. De longe o espôso, dr. Hugo de Castro e sua filha, Ana Maria de Castro, rejubilavam-se.

* * *

Seguiu-se uma apresentação dos Aqualoucos, um desfile de "maillots", um número de dança moderna, números de ballet em tablado e para finalizar a noite um jantar-dançante com Zacarias e sua orquestra.

CONSULTANDO OS PROGRAMAS

◆ Os cronistas sociais no próximo sábado serão alvo das homenagens carnavalescas do URUGUAI T. C.

◆ Andrelino sobrenadará a piscina do CAIÇARAS, franqueada para o banho noturno.

◆ O PIRAQUÊ também iluminará a piscina para os banhistas se divertirem a regalo.

◆ O bando de foliões do RIVER fará prodígios na batalha de hoje.

◆ Coquetel no CLUBE LEBLON — no sábado o clube da gaivota erguerá um brinde aos seus valorosos atletas.

◆ Em ritmo progressivo a sede náutica do MUNICIPAL situada na Praia do Bananal — Ilha do Governador — ao pé da Pedra da Onça.

◆ Margarida, rainha do sorvete e da primavera — Maria Cardoso da Silva, do E. C. RIBON, sobressaindo entre tantas pelo ineditismo.

◆ Os sócios da A. SERVIDORES CIVIS desfrutam agora dum conjunto de saunas dos mais completos do Rio: salão p/banho coletivo, 2 salas de banho individual, sala de descanso, s/massagens, s/ de aparelhos e de um corpo de funcionários especializados.

◆ Aviso do GRAJAÚ T. C.: não será permitida fantasia à la crepon no banho a fantasia do dia 21.

◆ O nome mais indicado para diretor-social do CLUBE DE AERONÁUTICA é o do ten.-cel. Roberto Hyppólito da Costa, em virtude do pedido de exoneração do simpático ten.-cel. Paulo Satema Garção Ribeiro que deverá fazer o Curso Superior de Comando.

◆ Muita curiosidade em tôrno da festa do dia 19 de fevereiro no TIJUCA T. C., uma singular mistura de tênis e carnaval. Participarão do torneio carnavalesco os clubes Fluminense, Grajaú T. C. e Country Club devidamente uniformizados, isto é, fantasiados.

CAIÇARAS AZUL

Não equivocou-se o idealizador do escudo do Caiçaras, pintando o emblema com fundo azul. Mesmo à noitinha com o céu cinzento de conformidade com o Serviço de Meteorologia que previra tempestade provado no dia seguinte domingo; mesmo assim o ambiente era azulado: reflexos da piscina iluminada?

* * *

Aguardávamos a chegada do pessoal do "setor aquático de natação", como disse o locutor, para assistir ao "show" que produziria uma chuva artificial, não de nuvens mas dos respingos de água de piscina causados pelos Aqualoucos em seus mergulhos malucos.

* * *

O espetáculo atrasou um pouco dando ensejo a bate-papos de mesa e intermesas. No nosso grupo tomavam parte as seguintes môças: Mônica Meirelles, Ana Maria de Castro, Celina Andrade, Julieta Tostes (Juju), Patrícia Assunção, Rachel Fonseca Costa e Vânia Barcelos. Divisamos também Elizabeth Côrtes, e sentado numa mesinha alumiado por um abajur estava o confrade José de Siqueira Júnior e Lúcia Seabra de Melo, "charm-girl" do Tatuís.

"CLUBE DOS GAMÓFILOS"

Recebi uma comissão de fundadores do Clube dos Gamófilos, inaugurado a 25 de janeiro último, composta pelos senhores: Ariosto Teixeira Barbosa, Carlos de Castelo Moreira, Alcyr Santos da Silva, Almir Castro Campello e Décio Alves da Silva. O novo clube está sediado à Av. Amaro Cavalcante, 2.567.

* * *

Explica o sr. Ariosto Teixeira Barbosa que na criação da entidade não os moveu nenhum intuito de adulação ao ministro Gama Filho, presidente do clube, mas sim o de dar permanente sinal de gratidão a essa pessoa.

* * *

Outro esclarecimento prestado pelo gamófilo Ariosto Teixeira Barbosa é que êle próprio é contra a idolatria de sêres humanos, de modo que o clima no interior do clube é de amizade e não de adoração.

IDADE MÉDIA NO FLORENÇA

O Florença engalanou-se todo para homenagear sua nova rainha, Aginice Valença, e as princesas Regina Aparecida e Nilcéa Serôdio.

* * *

O grande ginásio florentino estava ornamentado de flôres por todo canto, destacando-se as margaridas artificiais nas paredes e uma espécie de dossel dependurado no teto que servia para despejar confete na hora da passagem do cortejo medieval que levaria a rainha ao trono. O cortejo foi encabeçado pela soberana anterior, que representou bem seu papel até a hora do discurso pois daí em diante desordenou o auditório com uma confusão de palavras; quem manda decorar!? Aginice pelo contrário falou fluente e claro, sem uma sílaba trocada nem tropêço. Enfim a cerimônia de sucessão, migalha republicana no meio da monarquia, realizou-se nos moldes que o leitor deve saber de cinema... à exceção das clarinadas, pois os arautos depois de prepararem os clarins não souberam tocá-los, deixando esta missão aos assobiadores com seus fiu-fius. Nunca vi súditos mais irreverentes!

* * *

Os jornalistas Nelson Jorge e Silas Neves, juntamente com o cronista ficaram satisfeitos com o tratamento fidalgo dispensado pelo clube, a começar pela comissão de recepção composta pelas môças: Aginir Valença, Ignez Gonçalves, Selma Prado, Marlene Muniz e Maria Isabel. Esta última foi de uma gentileza sem par. A diretoria fêz questão de servir à Imprensa numa prova de democracia contrastante com a monarquia ambiente. Jaci Gomes Leão, presidente; Hermogenes Teixeira Ozorio, vice-presidente e Nilo Fernandes, diretor-social, souberam cativar a simpatia da crônica especializada.

* * *

Aginice Valença, considerada pela recepcionista Marlene Muniz como a melhor menina do Florença, dançou a valsa solene com seu cabo eleitoral, tenente Felizardo Netto, felizardo duas vêzes...

INTERMEZZO CINEMATOGRÁFICO

Infelizmente deverá deixar de funcionar por motivos independentes da nossa vontade.

OUTRO GAMÓFILO

O Madureira enviou uma singela representação na pessoa da família Gama. O chefe da família, José Gama, presidente do Madureira, não compareceu em virtude de estar empresando o time de futebol do Madureira na Colômbia. Graças a essa ausência pudemos entrevistar a herdeira Lúcia Maria Gama, tornando-nos logo outros gamófilos, mas não do ministro Gama Filho.

* * *

A maior emoção de Lúcia Maria foi dançar a valsa com seu viajado pai, na noite do seu 15.º aniversário. Sente-se algo constrangida com a intensa vida social a que é compelida por sua posição de filha do presidente. Como não poderia deixar de ser no caso das pessoas sem queda para a vida social, Lúcia Maria adora viver aos pés da biblioteca do pai. Fala 4 línguas — fastro que pretende usar numa futura viagem ao redor do mundo — e estuda de verdade, para aprender e não para passar. Mais algumas declarações e seríamos obrigados a crer que Lúcia Maria encarnava o binômio beleza-cultura, mas preferimos parar a deixá-la na terra mesmo.

UM ADEUS MELANCÓLICO

O italiano Mário Cazele na véspera do seu embarque para Roma pediu ao maestro da orquestra que animava o Florença tocasse a valsa do adeus, pois que deixava saudades no Brasil. Não demorou muito e a valsa começou. Poucos pares na pista. Casele, satisfeito aproximou-se de uma dama a fim de tirá-la para dançar — nada feito — "não sei dançar valsa", respondeu a dita cuja. E o mesmo sucedeu ao convidar mais 5 môças. Sentimos a aflição do italiano transbordar naqueles gestos largos e nervosos característicos do seu povo, porque a música estava na iminência de acabar. Então, Mário Cazele não teve mais dúvidas — correu a uma mesa de fundos — e esquecendo o preconceito racial nato de todo italiano, fermentado desde a guerra da Abissínia, pegou uma mulatinha mais alta do que êle, só para ter o prazer de dançar ao som dos últimos acordes da sua valsa.

* * *

Quando eu já ia partir no jipe, Mário Cazele bateu-me no ombro e muito eufórico disse em seu sotaque macarrônico: "Pode falar no seu jornal que as brasileiras não sabem dançar valsa!" E lá se foi triste e contrariado, arrumar as malas para Roma — "arrivederci, Rio".

HOJE NA VILA DA FEIRA

O confrade Vitorino Carneiro convida o colunista para o jantar que oferecerá hoje, às 20 horas, na Casa da Vila da Feira, por motivo do seu aniversário natalício. Teremos ocasião de rever os amigos da imprensa luso-brasileira.

MIRANTE

◉ O serviço de táxis continua precário. Carros de aluguel não faltam, mas motoristas dispostos a topar as paradas, sejam quais forem, não existem. O presidente de Finanças do Clube Leblon Adelmar Burgos, quase arremete sua bengala contra um dêles na porta do Miguel Couto onde fôra engessar o pé, pois o motorista deu marcha-à-ré no carro e quase o atropelou, sòmente porque Burgos discordara do "reajustamento de preço", modalidade de cobrança cada dia mais em voga.

◉ A má vontade dêsses profissionais está tão difundida que ao encontrarmos um dêles de bom humor em sua função, não nos sentimos à vontade para conversar, apreensivos com a hora de desgostá-los com uma recusa incondicional contra aquêle preço que êle lê com sua lente de aumento no taximetro e o freguês não concorda.

OPORTUNIDADES DE HOJE

— Horóscopo de têrça-feira, 2 de fevereiro de 1960 —

Após uma manhã assinalada por configurações agressivas, a noite será propícia aos estudos e à experimentação de suas novas criações; aventure-se prudentemente, pois perigos ocultos são sempre possíveis. Assuma suas responsabilidades. Sorte com o 1 e o 3.

ANIVERSÁRIOS: — Boas perspectivas de sucesso em seus futuros empreendimentos; mas será preciso dar prova de audácia e de habilidade. Prudência em seus negócios ou em seu deslocamento; riscos de perda possíveis.

NASCIMENTOS: — Seus filhos terão espírito de iniciativa e se imporão com qualidades de chefes. Seu ponto fraco atuará sôbre o plano sentimental, onde êles terão de lutar contra rivalidades sinuosas.

CARNEIRO (21 de março a 20 de abril)

Profissão: Excelente disposição de espírito para realizar seus projetos ou aproveitar as circunstâncias sôbre o plano especulativo. Afeição: Ouça a voz do bom senso e da razão. Saúde: Perigo de quedas.

TOURO (21 de abril a 20 de maio)

Profissão: Sucesso em seus novos empreendimentos; procure endireitar qualquer situação comprometida, mas aja com muita coragem. Afeição: As circunstâncias poderão permitir-lhe beneficiar-se por um acontecimento inesperado. Saúde: Cuidado com as quedas.

GÊMEOS (21 de maio a 21 de junho)

Profissão: Agarre-se aos negócios, persevere rumo ao alvo perseguido e bons resultados serão obtidos. Afeição: Satisfação assegurada no lar. Saúde: Resistência diminuída.

CARANGUEJO (22 de junho a 22 de julho)

Profissão: Sucesso em suas operações financeiras; aproveite excelentes disposições a seu respeito. Afeição: Cuidado com a ação brusca de inimigos hostis à sua felicidade. Saúde: Siga seu regime.

LEÃO (23 de julho a 22 de agôsto)

Profissão: Aproveite as circunstâncias que poderão melhorar seus empreendimentos. Afeição: Diga o que pensa e seus malentendidos desaparecerão. Saúde: Cuidado com as mudanças de temperatura.

VIRGEM (24 de agôsto a 22 de setembro)

Profissão: Estude bem seus problemas e meta mãos à obra; é chegado o momento de mostrar sua habilidade. Afeição: Meça bem os prós e os contras antes de comprometer-se definitivamente. Saúde: Intestinos frágeis.

BALANÇA (23 de setembro a 23 de outubro)

Profissão: E' fora, entre amigos e no âmbito de suas participações exteriores, que conseguirá projetar-se. Afeição: O tempo trabalha a seu favor. Saúde: Atenção às mudanças de temperatura.

ESCORPIÃO (24 de outubro a 22 de novembro)

Profissão: Analise bem seus projetos e ponha-se no lugar de seu cliente ou parceiro para julgar da imparcialidade de sua atitude. Afeição: Contenha suas paixões. Saúde: Ameaçada; prudência.

SAGITÁRIO (23 de novembro a 21 de dezembro)

Profissão: Possibilidade de bons apoios junto aos seus amigos de Carneiro e Leão; solicite-os em caso de necessidade. Afeição: Um acontecimento de família poderá modificar seus projetos. Saúde: Siga seu regime.

CAPRICÓRNIO (22 de dezembro a 20 de janeiro)

Profissão: Prudência para o 2º decano, sobretudo, em qualquer iniciativa apresentando alguns riscos. Afeição: Boas esperanças. Saúde: Cuidado com os acidentes.

AQUÁRIO (21 de janeiro a 19 de fevereiro)

Profissão: Plena posse de seus meios; firme-se com um pouco mais de audácia, e leve em conta sua experiência. Afeição: Prova sentimental possível. Saúde: Cuidado com as variações bruscas de temperatura.

PEIXES (20 de fevereiro a 20 de março)

Profissão: Amadureça projetos fecundos para realizá-los no momento oportuno; um golpe de sorte poderá tirá-lo de embaraços ou permitir-lhe realizar um excelente negócio. Afeição: E' pela brandura e muita gentileza que a partida será ganha. Saúde: Alterável pelo tempo.

RUMELIUS

ESQUINA SONORA

NICODEMUS & CIA.

OS DISCOS DO MOMENTO

1. ME DÁ UM DINHEIRO AÍ! (1) — Marcha — Moacyr Franco
2. Ó CRÍDES (2) — Marcha — Ronald Golias
3. OH CAROL (3) — Calypso — Neil Sedaka
4. CINZAS DO PASSADO (5) — Tango — Cláudio de Barros
5. E DAÍ? (4) — Samba — Elizete Cardoso
6. A NOITE DO MEU BEM (7) — Samba-canção — Dolores Duran
7. VEM (9) — Bolero — Jair Alves
8. EL VAGABUNDO (—) — Bolero — Trio Los Panchos
9. O SAMBA É BOM ASSIM (6) — Samba — Jamelão
10. TÃO SÓ (—) Guarânia — Dupla Eu & Ela

ÁLBUNS
45 Rotações

1. A FIGURA DE FRANCISCO JOSÉ (2) — Francisco José
2. 'S HOLLYWOOD (1) — Ray Conniff
3. DO FUNDO DA ALMA (3) — Anísio Silva
4. NEIL SEDAKA (5) — Neil Sedaka
5. MAYSA É MAYSA... É MAYSA, É MAYSA! (4) — Maysa

33 1/3 Rotações

1. DOLORES DURAN NO MICHEL (2) — Dolores Duran
2. NEIL SEDAKA (1) — Neil Sedaka
3. ROSSINI ESPETACULAR (5) — Don Taylor
4. DO FUNDO DA ALMA (3) — Anísio Silva
5. ORFEU DO CARNAVAL (4) — João Gilberto

Estatística de uma pesquisa realizada nas seguintes lojas: Tonelux, Ponto Azul, Lojas Chuí, Lojas Palermo, Musical (Ramos), Eletro-som (Ipanema), Palácio da Música (Saenz Peña) e Eletro-musical (Copacabana). Os números colocados nos parênteses representam a colocação na lista da semana anterior. O traço no lugar do algarismo indica a ausência do disco na última lista.

FAZ SUCESSO A DUPLA "EU & ELA"

As môças Eurídice e Luiza que amalgamaram suas vozes, ao formar a dupla "Eu & Ela" estão fazendo sucesso com sua última gravação feita para a Discobrás num 78 de vinilite (inquebrável); a guarânia "Tão só", de autoria de Jorge Smera é uma das músicas mais executadas nas emissoras.

TONY MARCUS NA MIRA DA CONTINENTAL

O jovem da foto acima chama-se Tony Marcus. Faz parte do conjunto vocal "The dry boys" que se apresenta no Canal 13 e na Nacional. Tony também canta sòzinho e seu gênero preferido é o romântico. A gravadora do Sávio está de ôlho no rapaz que hoje (por sinal) completa mais um ano de idade, 23 ao todo.

O SUCESSO DE HOJE

Oração de amor

Guarânia de Canarinho, Maximino Parisi & José Lopes. Gravação de José Lopes. Declamação de Manoel da Nóbrega.

Oh! Meu Deus
Por favor
Vem amenizar minha dor
Minha dor.
Ela partiu,
Triste fiquei
Sem seu amor
eu morrerei...

(Declamação):

"Senhor, Vós que sois
Todo poder e bondade
Só Vós sabeis que
Eu sofro tanto
Por alguém que amo
E que jamais consegui
Esquecer um só momento
Ajudai-me Senhor
Fazei que êsse
Alguém volte para mim
Mas se não voltar
Fazei que eu esteja
Sempre presente a êsse amor,
Com esta oração,
Oração de amor."

Ouçam a gravação do sucesso, cuja letra estamos publicando, amanhã, às 12,30 horas pela Rádio Rio de Janeiro e às 16.30 horas pela Metropolitana, apresentação do disc-jóquei William Duba. Para pedido de letras (a serem publicadas nesta coluna), escrevam ou usem o telefone 22-6343, chamando o sr. Pinheiro.

A seguir: "Avental de pastôra"

CURSO TÉCNICO TÊXTIL

O CURSO TÉCNICO TÊXTIL que tem a duração de quatro anos, inteiramente gratuito, é ministrado em excelentes laboratórios especializados, dispondo de completo equipamento para aulas práticas.

O TÉCNICO TÊXTIL ocupa um lugar de comando e prestígio na indústria, obtendo fácil e bem remunerada colocação.

O Diploma de Técnico Têxtil, registrado no Ministério da Educação e Cultura, assegura o acesso a Escolas Superiores (Decreto-Lei n. 34.330 de 21-10-1953).

Além de auxílio financeiro, mensal, a Escola fornece, ainda, o almôço gratuito.

ESCOLA TÉCNICA DE INDÚSTRIA QUÍMICA E TÊXTIL
Rua Dr. Manoel Cotrim 135 — Estação Riachuelo — D. Federal
Informações pelos telefones 23-9283 e 49-2307

REGISTRO SOCIAL

Na Igreja do Santo Sepulcro, em Cascadura, consorciaram-se sábado último, o sr. Wilson Luiz Ribeiro, filho da viúva sra. Jovelina Ribeiro, e a srta. Marly Pereira de Moura, filha do casal sr. Ary Kerne de Moura e sra. Ondina Pereira de Moura. Foram padrinhos do ato religioso os pais da noiva, em cuja residência, à Rua Leopoldina, 149, foi oferecida recepção. Na foto, os nubentes, após o ato de fé cristã.

NATALÍCIOS

Fazem anos hoje: Ozana Andrade Pinto, Marli Sanches, Maria de Lourdes Garcia, e os srs.: Felix Nunes da Costa Junior, Nelson da Cruz Campos, Candido José dos Santos, Djalma Ferreira Mendes, José Maria Rebouças, Gabriel Lacombe, Avelino Fernandes, Lourenço Cabral, Valdir Pôrto, Gastão Vieira, Leandro Ribeiro de Melo, Jean Mazon, Luis Nogueira de Paula, J. Leite Sobrinho, Tancredo Santos Melo, Almir de Andrade, Manoel Lopes Nogueira, comte. João Abelardo da Costa, pilôto Roberto de Figueiredo Balceiro, Antero de Macedo, João Batista Portela, José Maria Cordeiro, Vitorino Marques Carneiro, Roberto Lazaro C. Pimentel.

— Fazem anos hoje os seguintes oficiais: general de Exército Antonio José de Lima Camara, cel. méd. aer. Adalto de Barros Smith, ten. cel. av. Francisco Américo Fontenelle, cap. esp. com. Braulino Fernandes.

Santos Melo — Passa hoje a data natalícia do jornalista Tancredo Santos Melo. Alto funcionário da Prefeitura, onde serve há longos anos, soube formar entre os colegas de repartição um círculo não menor de amigos que possue também na imprensa. A oportunidade dará a Santos Melo ensejo de sentir, mais uma vez o quanto é estimado nos meios em que desenvolve suas atividades.

— Fêz anos ontem o sr. Petronilho Lopes, chefe da média da Publicidade Arwin Wasey.

— Completou ontem mais um aniversário o sr. Altair Lourenço, da tesouraria da Standard Propaganda.

— Comemora-se hoje o aniversário de fundação da McCann Erickson Publicidade.

— Aniversaria hoje, Eliane de Souza, filha do sr. Joel de Souza, diretor-redator da Record Propaganda.

— Comemora-se hoje o aniversário de fundação da Agência Ibis Publicidade.

—⊙—

DATAS ÍNTIMAS

Festejou o seu 14º aniversário natalício a senhorita Norma, filha da sra. Norma Ferreira e do sr. Mamede Ferreira, concessionário do restaurante da A. B. I., na residência dos pais, em Cachambi, com mesa de doces e salgadinhos, a que estiveram presentes as amiguinhas da aniversariante.

CASAMENTOS

Fernando Pires - Olinda da Silva — Realiza-se no próximo dia 7 de fevereiro, às 17 horas, na Igreja de Santo Antonio dos Pobres, na Rua dos Inválidos, o enlace matrimonial da srta. Olinda, filha do sr. José Gomes da Silva e da sra. Maria Conceição Pena da Silva, com o sr. Fernando, filho do sr. Alencar de Oliveira Pires e da sra. Maria do Céo Costa Pires.

—⊙—

NASCIMENTOS

O nascimento de Antonio Fernando, dia 6 de janeiro pp., veio enriquecer o lar de seus pais, João Roberto Lisboa e senhora, na cidade de São Sebastião do Paraíso.

BODAS

Casal Djalma Maciel — Festejam, hoje dia 2, o 20º aniversário de seu matrimônio, o jornalista Djalma Maciel e sra. Tecla da Costa Maciel.

—⊙—

REUNIÕES

Assembléia Geral no NEPEC — Realiza-se no Próximo dia 4 de fevereiro, uma assembléia-geral no Núcleo de Estudos e Pesquisas Científicas, na sede da Faculdade Nacional de Filosofia, 6º andar. Os membros do NEPEC estão convidados, sendo a 1ª convocação às 14 horas e a 2ª às 15 horas, quando se realizará a assembléia com qualquer número.

—⊙—

HOMENAGENS

Realiza-se hoje a homenagem à memória do engenheiro-agrônomo Itagiba Barçante, técnico do Ministério da Agricultura, recentemente desaparecido. A homenagem, de iniciativa do Serviço de Informação Agrícola, do qual Itagiba Barçante foi o primeiro diretor, consiste em missa às 10 horas, na Igreja de Santa Luzia. Às 11 horas, no 4º andar do edifício-sede do Ministério, haverá uma cerimônia durante a qual será inaugurada placa com o nome de Itagiba Barçante, dado ao auditório do SIA. Deverão falar o sr. José A. Vieira, diretor do órgão de divulgação do Ministério da Agricultura, o engenheiro-agrônomo Mário Vilhena, presidente da Comissão Nacional de Avicultura e que foi também diretor do SIA.

Consorciaram-se sábado último, na Igreja Matriz de N. S. da Conceição, em Nilópolis, a srta. Ivonete Azevedo Cruz, filha do casal sr. Capitulino A. Cruz e sra. Jubdevan Azevedo Cruz, e o sr. Onaldyr Castro de Azevedo, filho do casal sr. Henrique C. Azevedo e sra. Leonor Castro de Azevedo, sendo oficiante Frei Oswaldo Beno Loch. Na foto, o jovem par, após o ato religioso.

VIAJOU O VICE-PRESIDENTE DA CÂMARA JÚNIOR — Pela Panair do Brasil, viajou para Assunção e Montevidéu o sr. Petter Frankel, vice-presidente da Câmara Junior do Comércio no Atlântico Sul. O sr. Peter Frankel revelou, à reportagem, que sua viagem ao Paraguai e ao Uruguai tinha por fim trocar idéias e coordenar as atividades das Câmaras Júnior, naqueles países, relacionadas com as decisões tomadas no Congresso Mundial que se realizou em novembro último no Rio. Acrescentou que aproveitaria a oportunidade para tratar da próxima conferência regional que se realizará em março próximo em Cordova, na Argentina. A foto fixa um flagrante do embarque no Aeroporto Internacional do Galeão quando o sr. Frankel, recebia as despedidas de sua espôsa, sra. Edith Frankel.

A FILHA DE HENRY FONDA SERÁ A B. B. AMERICANA

SEGUNDO os mais autorizados especialistas cinematográficos dos Estados Unidos Jane Fonda filha do famoso ator Henry Fonda, é a réplica americana ao tipo de beleza "ingênuo-sedutor" que a Europa impôs ao mercado com Brigitte Bardot.

Jane conta vinte e dois anos; é alta, esbelta, de olhos azuis e porte gracioso. Nasceu em Nova York, tendo residido vários anos em Los Angeles, em companhia do pai. Sua mãe, a famosa Frances Seymour, suicidou-se em conseqüência de um esgotamento nervoso, quando Jane tinha apenas doze anos e seu irmão Peter, sete. Após a tragédia Henry Fonda, auxiliado pela irmã, ocupou-se pessoalmente da educação das duas crianças e, durante a adolescência dos filhos, não permitiu que repórteres os retratassem, declarando que a sua vida de ator pertencia ao público; a particular, porém, era exclusivamente sua. Em conseqüência, agora que Jane está para se tornar atriz famosa, procura-se em vão, nos arquivos de família, uma fotografia do seu tempo de criança.

No último mês de junho, quando Joshua Logan, o famoso descobridor de talentos cinematográficos, disse a Henry Fonda que sua filha Jane era justamente o tipo de beleza que Hollywood procurava, o ator foi o primeiro a se surpreender; como todos os pais, êle também considerava a filha de vinte e dois anos pouco mais do que uma criança; custava-lhe crer, sobretudo, que ela houvesse resolvido tornar-se artista. No passado, Jane manifestara verdadeira paixão pelos livros de psicologia, de psiquiatria, bem como pelos modernos poetas americanos, tanto que a família estava certa de que ela pretendesse dedicar-se ao magistério.

Como tôdas as môças americanas de vinte anos, Jane, que frequentara anteriormente um curso de arte dramática, montou um apartamento na Rua Setenta e Seis, a pouca distância da casa paterna, alugando-o junto com outra môça. E agora, que começou a ganhar somas consideráveis interpretando o filme *Tall story* ao lado de Perkins, e assinou contrato com a Warner Bros para mais quatro películas, Jane continua a viver no mesmo apartamento, com a mesma companheira.

Durante dois anos, Jane foi modêlo de publicidade, obtendo tão grande êxito que, em poucos meses, sua fisionomia se tornou familiar aos leitores das revistas de maior divulgação. Jane não gosta de se maquilar, não se sabe se por faceirice ou simplesmente por uma questão de comodismo; nem ela própria o sabe. Cedendo fàcilmente ao entusiasmo e ao desânimo, alimenta uma única ambição: tornar-se uma grande atriz.

— Vi meu pai trabalhar anos a fio com assiduidade e firmeza — lembra ela — sem conceder a si próprio, durante meses, repouso ou diversões. Embora a carreira me atraísse, não sentira até hoje coragem suficiente para a enfrentar, pois sei que é uma estrada de sacrifícios. Outro obstáculo vinha de meu pai, isto é, da sua opinião. Estou certa de que se êle entrasse de improviso no estúdio onde estou filmando, eu já não saberia abrir a bôca; é provável que não conseguisse nem mesmo dar um passo.

Enquanto o pai participava na Itália, do filme "Guerra e Paz", Jane estêve um ano em Paris, estudando idiomas e pintura (paixão pelos quadros a que ela renunciou, após a sua volta a Nova York). Jane gosta de cozinhar; o seu prato preferido é a "carne à Strogonoff", que estudantes francesas lhe ensinaram durante a sua estada em Paris. A filha de Henry Fonda visitou várias vêzes a Itália, principalmente após o casamento do pai com a baronesa veneziana Afdera Franchetti, que passou a ser a sua melhor amiga.

Jane Fonda e Antony Perkins

A todos os que lhe perguntam como poderá conciliar as suas aspirações artísticas com o casamento, Jane responde, quase ofendida, que não pretende casar-se. Sôbre o assunto é possível dar-lhe crédito, no momento; apesar dos seus vinte e dois anos e do encanto inegável de que é dotada, até agora não lhe atribuíram noivos e nem mesmo simples *flirts*. Entretanto, as môças americanas, desde os dezesseis anos, estão habituadas a sair à noite com os rapazes, regressando à casa muito tarde. Perguntamos-lhe como lograu, não obstante sua beleza, não se comprometer com nenhum dos admiradores.

— Papai também me fêz essa pergunta várias vêzes — respondeu ela, maliciosamente — Não tenho pròpriamente um método para isso; no entanto, procuro, sempre trocar de companheiros. Logo depois do jantar, sugeria que fôssemos a um cinema e logo depois que voltássemos para casa, alegando que papai era muito severo e esperava-me, de pé, com um relógio na mão."

(Copyright "Gente" — Exclusivo para o *Correio da Manhã*)

Dez conselhos para arranjar marido

"NALGUMA parte do mundo neste momento exato, vive um homem forte, belo e inteligente que poderia ser seu marido. Precisa da ajuda, da compreensão, da ternura, da admiração, do encanto, do amor, enfim, que você lhe pode dar."

Com estas palavras cheias de otimismo, o dr. Richard H. Klemer, docente de psicologia e sociologia, diretor e membro ilustre de numerosas associações de estudos sôbre a família, além de marido feliz, anima as americanas solteiras.

Após levar a efeito inquérito na "Florida State University", no Westlawn College e entre as suas clientes particulares, Klemer reuniu num volume de leitura fácil, rico em episódios e dados estatísticos, o material recolhido em vários anos de estudo. Não se trata de um romance e sim de uma série de conselhos às mulheres a fim de que, conhecendo a si próprias, elas possam compreender o que um homem procura na espôsa, e tendo a habilidade de adaptar a própria personalidade aos gostos masculinos, cheguem a estabelecer a situação de cada mulher ter o seu marido. O dr. Klemer reduz a uma dezena os truques a que se deve recorrer para obter um marido; nas linhas seguintes, procuramos resumir as diversas "técnicas de conquista", tôdas elas ao alcance de qualquer mulher.

... E Brigite Bardot casou mais uma vez. Mas foi no cinema. No filme "Voulez-vous danser avec moi?", com o saudoso Henri Vidal. Um casamento cinematográfico, eis o sonho de muita jovem.

O VALOR DO ESPELHO

Segundo o dr. Klemer, a mulher solteira, ao completar vinte e cinco anos, deveria em primeiro lugar fazer um exame de consciência, a fim de verificar se realmente aspira à profissão de espôsa, uma vez que a possibilidade de casamento está na razão direta da intensidade com que se alimenta êsse desejo, da capacidade de adaptação, da fôrça de vontade com que se procura aprender os diversos métodos necessários para interessar e conquistar um homem.

Há mulheres que se queixam por ficarem solteiras; a culpa cabe-lhes, porém, totalmente, já que não sabem seguir uma linha de conduta adequada. As filhas excessivamente afeiçoadas aos pais, as independentes que exibem com excessivo orgulho as próprias conquistas sociais (emprêgo remunerado, por exemplo, que lhes permite manter um apartamento confortável e um automóvel) as autoritárias incapazes de renunciar à própria vontade, nas menores coisas — êsses tipos de mulher estão quase inevitàvelmente destinados à solidão. Outras demonstram um senso crítico excessivamente agudo e, passado o entusiasmo do primeiro encontro, quando começam a conhecer verdadeiramente o homem, não se podem furtar a considerá-lo presunçoso, pedante, pouco ousado; e não refletem em que muitas vêzes êsses defeitos podem ser atenuados ou eliminados por virtudes reais, ou então nascem da incompreensão, da impaciência, de atitudes impulsivas da parte da mulher.

Mesmo em nossos dias, a môça que deseja casar-se deve recorrer a vários ardis.

O DOMINADOR INGÊNUO

O que se deve fazer para suscitar o interêsse dum homem?

Antes de tudo, afirma o dr. Klemer, é necessário compreender que, apesar da proclamada igualdade dos sexos, os homens são muito diferentes das mulheres, tanto do ponto de vista físico quanto do psíquico. Os homens são menos resistentes à dor e têm vida mais curta. O homem, porém, é fisicamente superior à mulher e dispõe duma mentalidade positiva, ao passo que que a da mulher é intuitiva. Considerando essa e outras diferenças mais ou menos visíveis entre os dois sexos, não se pode afirmar em absoluto que um seja superior ao outro, mas ùnicamente que um é diferente do outro.

Uma mulher que assimile êsse conceito, conseguirá sempre interessar ao homem, tornando-lhe agradáveis essas diferenças, e saberá desfrutá-las em seu proveito. Quase todos os homens sentem a necessidade de proteger a própria espôsa, não só por uma conseqüência instintiva da sua fôrça física como também porque lhes agrada sentir-se importantes, necessárias além disso, satisfaz a certas mulheres sentirem-se dominadas. Uma estudante de Westlawn, interrogada sôbre o assunto pelo dr. Klemer, respondeu-lhe:

— Creio que tôdas nós, mulheres, desejamos, nem que seja um pouco, ser dominadas por um homem capaz de nos dominar. De quando em quando eu me comporto, com o meu noivo, de modo que o obrigue a usar de autoridade sôbre mim; dessa maneira o lisonjeio, porque lhe dou a impressão de ser o mais forte e, ao mesmo tempo, sinto-me satisfeita, já que tenho a impressão de que êle é meu senhor, não pelo fato de ser um homem e sim porque é o meu homem.

AS PRESILHAS DE POLLY

Para certas mulheres, a dificuldade em encontrar marido consiste no fato de que o sistema de vida ou de trabalho não lhes faculte a possibilidade de encontrar e conhecer os homens. O dr. Klemer sugere uma solução muito simples: mudar de vida ou de atividade.

Não basta, porém, mudar de ocupação ou transferir-se duma a outra cidade, para encontrar marido; cumpre também à mulher portar-se convenientemente junto dos homens, quando deseja que um dêles se torne o companheiro de tôda a vida.

Polly Iking, uma jovem de vinte e sete anos, interrogada pelo dr. Klemer, confessou nunca ter encontrado dificuldade em entrar em relações com os homens, admirando-se, ao contrário, pela facilidade com que se dispunham a acompanhá-la ao cinema ou convidá-la para jantar. Nenhum dêles propusera-lhe casamento; todos porém, indistintamente, haviam tomado a liberdade de lhe solicitar "coisas inconvenientes", que ela nunca lhes concedera. Em conseqüência, continuava solteira. O dr. Klemer, muito bem educado para revelar a Polly o segrêdo da sua falha em relação ao casamento, nada lhe disse; sob o ponto de vista científico, porém, transcreveu-lhe a história (omitindo-lhe o nome, é claro) no seu livro, para revelar que a môça não se deveria surpreender do efeito causado sôbre os homens. Bastaria que se olhasse ao espelho com senso crítico para compreender que a causa das propostas inconvenientes era ela própria, com os olhos excessivamente maquilados, as blusas demasiado aderentes, as saias muito curtas e muito justas.

E sobretudo, afirma o dr. Klemer no capítulo final do seu livro, a mulher que não deseja ficar solteira deve ser afetuosa, compreensiva. Numa palavra: deve fazer com que o homem veja nela, além da mulher e da companheira, a mãe dos próprios filhos.

(Copyright "Gente" — Exclusivo para o *Correio da Manhã*)

Renato Rascel ganhou o Festival de San Remo

SAN REMO, Itália — O cômico e cantor melódico italiano Renato Rascel, autor da famosa canção "Arrivederci Roma" (até a vista, Roma), ganhou o 1.º prêmio do Festival de Canções de San Remo com sua última peça "Romântica" e imediatamente os italianos dessa região começaram uma guerra música.

Milhares de adeptos de Domênico Modugno, ganhador do prêmio anterior com sua canção mundialmente famosa "Nel Blue Dipinto Di Blu", desta vez ficou em segundo lugar com a sua canção "Libero".

Mas para seus admiradores, o segundo lugar foi considerado um insulto, surgindo daí a guerra musical.

Desde que se anunciou a decisão do júri, a discussão se tornou azeda na cidade e muitos jovens consideraram necessário recorrer aos pescoções e bofetões para expressar com mais ênfase seus pontos de vistas musicais...

Na Itália, Modugno é algo assim como um ídolo. Ou se está a seu favor ou contra êle... Ninguém pode ser neutro. Seu estilo vocal ginástico injetou nova vida às melodias populares italianas e suas canções, escritas por êle mesmo, não são precisamente do tipo açucarado.

As canções de Rascel, em troca, são de estilo mais tradicional. Há tempos que os turistas vêem se despedindo da Itália cantando "Arrivederci Roma, com os olhos cheios de lágrimas...

A canção "Romântica", de Rascel, é de estilo antigo com melodia pegajosa. Esta foi a primeira vez que competiu em San Remo e seu triunfo foi uma surprêsa.

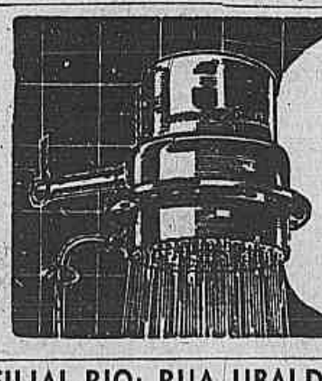

CHUVEIRO
LORENZETTI
o melhor
Cuidado com as imitações baratas.
O legítimo tem só esta marca
LORENZETTI

FILIAL-RIO: RUA UBALDINO DO AMARAL, 95 — TEL.: 32-5766

PREFIRA O TECIDO
Sanforizado
(NÃO ENCOLHE)
AMERICA DO NORTE — AMERICA FABRIL — BRASIL — MARCA REGISTRADA
MARCADO NA ORELA
América Fabril

DOIS BONS PROGRAMAS NA MUNDIAL A CARGO DE GRACIETTE SANT'ANNA

A veterana radialista Graciette Sant'Anna vem escrevendo e apresentando dois bons programas dedicados ao público feminino, pela onda da Rádio Mundial — "Para Você Vovó", às segundas, quartas e sextas-feiras (apresentando no microfone da PRA-3, um álbum de melodias do passado, em mensagens românticas ao coração duplamente materno). Às têrças, às 13,35 horas, "Mulher, Soberana do Mundo" (hoje), com diversas seções lítero-musicais, quais sejam "Nossa Homenagem" (dedicada às maiores figuras femininas da semana), "Seu nome em Melodia" (página musical com um nome de mulher), "O Conselho da Semana", (dedicado à noiva, à mãe ou à avó), "Momentos de amor" (interpretação de belos poemas), "Sugestões para a Sua Discoteca" (números musicais sentimentais adequados à discoteca feminina), entre outras atrações. Graciette Sant'Anna ocupa outras funções na PRA-3, (locutora e radioatriz) e se sobressai atualmente no auditório da Mundial em "Variedades José Messias".

AÉRTON REVELA

Aérton Perlingeiro entre dois novos, valores por êle revelados em seus programas de televisão: a locutora Lucienne Paiva e a cantora Marisa Barroso. Aérton anda bem acompanhado.

HOJE

CANAL 6:

12,00 — Meio-dia
13,00 — A discoteca do Chacrinha
13,30 — Tele-vespertino
14,00 — Teatro do lar feliz
14,30 — Sessão de cinema
16,00 — Clube do lar
17,00 — Sessão das cinco
18,00 — Divertimentos
18,25 — Cineminha
19,00 — O Falcão Negro
19,20 — Mariza, Moncir e Modas
19,40 — Uma janela para o mundo
20,00 — Repórter
20,20 — Momentos musicais
20,50 — Teatro de novela
21,10 — Night and Day revista
21,35 — As grandes reportagens de David Nasser
22,05 — Abastecimento em foco
23,00 — Tribuna médica.

CANAL 9:

18,00 — Variedades
18,30 — Música e imagem
19,00 — TV de Brinquedo
19,30 — Senhora Boas Compras
19,45 — Telesporte
20,05 — Contra-capa
20,30 — A igreja docente
21,00 — Petit show
21,30 — Vista, revista, entrevista
22,05 — Revista esportiva
22,30 — Teatro de ontem.

CANAL 13:

16,50 — Rio, 5 para às 5
18,00 — Aulas de inglês
18,25 — Cine TV-13
19,00 — Desfile Future Maman
19,10 — Cartazes luminosos
19,40 — Esportes
19,45 — Atualidades
20,05 — Praça da Alegria
20,40 — Rio... te adoro
21,15 — Não durma no ponto
22,10 — A ser anunciado
22,40 — Cine TV-13
23,30 — TV-Última Hora.

AULAS DE INGLÊS COM MR. PEP

(Método Yázigi)

As "Aulas de inglês com Mr. Pep" são publicadas pelo *Correio da Manhã* tôdas as têrças-feiras e transmitidas pela TV-Rio nesse mesmo dia às 18 horas. Apostilas complementares para estudo em casa podem ser adquiridas gratuitas, pessoalmente, nas escolas do Instituto de Idiomas Yázigi. Nesta Capital, nos seguintes endereços: Rua México, 11, 9.º andar e Rua Siqueira Campos, 43, 5.º andar.

LESSON SIXTEEN

VERBS — VÉRBOS

DID — DIDN'T

Past tense of regular verbs.

To play PLAYED, to open OPENED, to close CLOSED, to study STUDIED, to prefer PREFERRED, to live LIVED, to comb COMBED, to shave SHAVED, to stay STAYED, to use USED, to belong BELONGED;

To dance DANCED, to smoke SMOKED, to like LIKED, to work WORKED, to dress DRESSED, to wash WASHED, to brush BRUSHED, to hope HOPED;

To want WANTED, to count COUNTED, to need NEEDED, to visit VISITED.

OBS.: Did e didn't, quando auxiliares, não têm tradução. São elementos que entram na formação do passado de verbos, nas formas interrogativa, negativa e interrogativa-negativa.

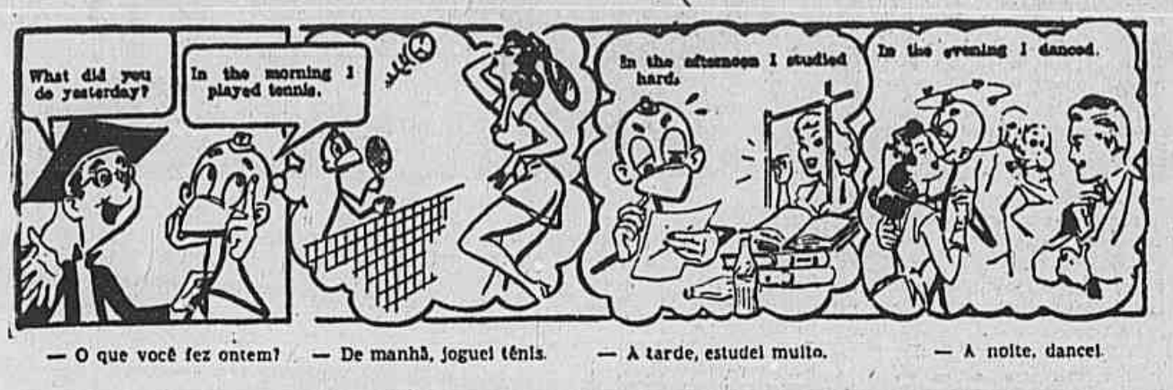

— O que você fez ontem? — De manhã, joguei tênis. — À tarde, estudei muito. — À noite, dancei.

— Você trabalhou ontem? — Sim, trabalhei. — Quanto tempo você trabalhou? — Trabalhei oito horas. — Onde você trabalhou? — Trabalhei em casa. — Você não quis trabalhar em seu escritório? — Não, não quis.

— Por que você ficou em casa o dia todo? — Porque Pepita não quis ir à cidade. — Vocês não quiseram ir a Santos? — Não, não quisemos, porque estava chovendo.

SENTENCES

What did you do yesterday? I didn't play tennis, I worked all day. I was tired and I wanted to stay at home, but I needed to work.

What did Zip do? Did he work? No, he didn't. He was sick. He stayed in bed and studied. He didn't smoke and he did'nt dance. The doctor visited him.

Did you ever live in Rio? Did you ever visit Bahia? What did you do just now? I opened my book and I smoked cigarette.

FRASES

O que você fêz ontem? Eu não joguei tênis. Trabalhei o dia todo. Eu estava cansado e quis ficar em casa, mas precisei trabalhar.

O que Zip fêz? Êle trabalhou? Não, êle não trabalhou. Estava doente. Permaneceu na cama e estudou. Êle não fumou e não dançou. O médico visitou-o.

Você alguma vez morou no Rio? Alguma vez visitou a Bahia?

O que você fêz agora? Abri meu livro e fumei um cigarro.

ESPORTE MENOR

Com o Fôrça e Luz as taças "Disciplina" e "Eficiência"

Contribuindo para o maior brilhantismo das competições patrocinadas pelo CAMDECA (órgão controlador dos esportes na Light), durante o ano de 1959, Fôrça e Luz fez-se representar em tôdas elas, colhendo saldo admirável que honra a tradicional agremiação.

Os êxitos alcançados pelo Fôrço e Luz A. C. foram dos mais expressivos, senão vejamos: Primeiramente, venceu o "Torneio Início" e o "Campeonato de Damas"; foi vencedor do "Torneio Início" e Campeão de Futebol de Salão; vice-campeão do "Torneio Início do Campeonato de Xadrez (Juvenis); vencendo o "Torneio Initium" de futebol; campeão do "Torneio Início" e vice-campeão de basquetebol; e, para finalizar, foi proclamado "Campeão da Disciplina de 1959", título que enche de orgulho qualquer associação.

Nesta oportunidade, o **Correio da Manhã** se congratulou com os heróis da gloriosa jornada, como também com todos os clubes filiados ao CAMDECA.

JARDIM BOTANICO A. C.

Foi eleita o nova diretoria do Jardim Botânico A. C. para o biênio de 1960|61, a qual ficou assim constituída: presidente — Alberto Fernandes; vice-presidente Manoel Augusto Lopes; 1.º tesoureiro Armando Costa; 2.º tesoureiro Geraldo Ribeiro da Cruz; 1.º secretário Roberto David; 2.º secretário Domingos de O. Campos; diretor-geral Euclides José dos Santos; 2.º diretor social Jorge Araújo; 1.º diretor de esportes Cláudio Damião Brito; 2.º diretor de esportes Pedro Bispo dos Santos; 1.º procurador Almério Fernandes dos Santos e 2.º procurador Dário Ferreira Netto.

Quadro do Fôrça e Luz A. C.
Campeão da "Disciplina" e da "Eficiência"

Campeão do Início de Basquetebol
Título honroso e brilhante

CLUBE DOS MANGARÁS EM ASCENSÃO

Eleita sua nova diretoria e conselho

Agremiação que se projeta entre as demais, não só em sua parte esportiva, como na social, é o Clube dos Mangarás, clube da Rua Cel. Moreira da Silva, n.º 12, em Mangaratiba, Estado do Rio.

Fundada em 1940, desde aquela data até a presente tem o Mangarás colhido os maiores louros em todos os setores de atividade, no esportivo demonstrando o valor técnico de suas equipes; e no social apresentando a capacidade de sua organização sempre contando com a ajuda do quadro social, que, em comunhão com a diretoria, trabalha para o mesmo objetivo, como seja: elevar cada vez mais o conceito do Mangarás entre as agremiações co-irmãs.

A NOVA DIRETORIA

Em Assembléia Geral Extraordinária, foi eleita a nova diretoria do Mangarás, que está assim constituída: presidente de honra — dr. Silvio Caetano, prefeito Municipal; presidente executivo — Manoel Pinto de Araújo; vice-presidente — Ataide Martins Costa; 1.º secretário — Cícero Alexandre Lopes; 2.º secretário — Zenith Eloi da Silva Passos; 1.º tesoureiro — Wilson de Carvalho; 2.º tesoureiro — Domingos Arruda; diretor-social — José de Melo; diretor-artístico — Almir Dumas; e diretor de esportes — Antenor Gonçalves Portugal.

CONSELHO

Para o Conselho Deliberativo foram eleitos os seguintes associados, e ficando com a seguinte formação: presidente — Nelson J. de Souza; secretário — Waldis de Abreu Santos, Hugo Martins, Dair Durans de Cerqueira, Carlos Alelxo. Suplentes: Argilu Garcia, Osvaldo Vasconcelos, Armando Malaguida e Carlos Serra.

ACEITA JOGOS

Ainda com relação ao Clube dos Mangarás, temos a dizer que o seu departamento de esportes avisa aos clubes co-irmãos que está aceitando jogos para todos os domingos do mês de fevereiro. Possuindo a melhor quadra de basquetebol do ramal de Mangaratiba e com um ótimo plantel de basquete e futebol de salão, nas categorias infantil, juvenil, aspirantes e amadores.

O Clube dos Mangarás, também no momento conta com um categórico quadro de volibol, considerado mesmo como um dos melhores de Mangaratiba.

Os jogos poderão ser diurnos ou noturnos porque a iluminação de sua quadra é perfeita. Tôdas as correspondências de esportes poderão ser remetidas para o sr. Antenor Portugal, com o seguinte endereço: Rua Cel. Moreira da Silva n.º 12 Mangaratiba — Estado do Rio.

C. A. DO RIO QUER JOGAR

A direção de esportes do Clube Atlético do Rio avisa aos clubes co-irmãos que está aceitando jôgo para o próximo domingo em seu campo nas categorias de aspirantes e amadores. Os interessados poderão dirigir-se pelo telefone: — 49-2685 chamando o sr. Arnaldo, das 9 às 11 horas.

NOVA DIRETORIA E CONSELHO DO TRAÇÃO

O Clube do Cemdeca em perfeita ordem

Em assembléia Geral Extraordinária, realizada no último dia 13, na sede do Tração, agremiação filiada ao CEMDECA, foram eleitos os membros dos três podêres que regerão os destinos da referida agremiação, no biênio de 1960-61, e que são os seguintes: Presidente — Carlos Affonso Pinheiro da Silva; vice-presidente — João Ribeiro; 1.º secretário — Orlando Gomes Branco; 2.º secretário — Antônio Fernandes da Silva Figueiredo; tesoureiro-geral — João Silveira Bueno; 1.º tesoureiro — Elísio Carneiro Campos; procurador-geral — Octávio Rodrigues dos Santos; 1.º procurador — Wilton de Moraes Rêgo; diretor-social — João Bernardino Martins; diretor-geral de esportes — Jair Lourenço; diretor-artístico — Geraldo Ferreira; diretor do parque Gentil da Silva.

CONSELHO DELIBERATIVO

Efetivos: presidente — Durval R. Romero; secretário — Felipe Neri Filho; Octacínio Pinheiro, Sebastião Garcia, Adolpho Pires de Almeida, Benício B. de Oliveira, Fausto H. Gonçalves, Hirton de Souza, Ezequiel R. da Silva e Henrique Narciso da Silva.

Suplentes — Francisco Pinto Ferreira e Valdir Caetano.

CONSELHO FISCAL

O Conselho Fiscal do Tração está assim constituído: efetivos — João Esteves de Sá, Francisco Braga Cavalcante e Ariberto P. Barreto.

Suplentes: Osvaldo Costa, Noel Lacerda e Orlando A. Araújo.

"CONSEGUIMOS EM GUAIAQUIL . . .

(Conclusão da última página)

leção pernambucana. Encaramos a poderosa equipe bandeirante, acima de tudo como um competidor. A questão era numérica. Eram dois pontinhos a defender. E é com êsse mesmo espírito prático e objetivo que aguardamos o momento de enfrentar os mineiros, em Juiz de Fora. Adversários tão perigosos e dignos de respeito como os demais.

Gentil Cardoso retrata o momento mais crítico do cotejo, quando os paulistas chegaram a diminuir a diferença no segundo tempo, marcando dois tentos por intermédio de Pepe. Mas veio o penalti.

— Senti que a vitória era caso liquidado. Embora fôsse um tento de penalti, não deixou de ter seu mérito. Traçaia estava para finalizar, em situação que não admitia dúvidas de gol, quando foi emperrado pelo adversário.

PERSONALIDADE

Gentil analisa a equipe que dirige, fazendo-o sob um prisma diferente, que não o técnico.

— A atual seleção pernambucana faz esquecer as suas antecessoras. Não pelo material humano, pelos valores que possui, já que Pernambuco sempre produziu craques de primeira grandeza. Não cabe aqui o confronto. Refiro-me à personalidade adquirida à custa de experiência. Voltaram de Guaiaquil completamente modificados. Adquiriram aquêle autodomínio tão necessário ao jogador que participa dum prélio de grande responsabilidade, principalmente, quando os confrontantes se chamam Pelé, Zito, Gilmar, Pepe ou Julinho. A seleção que dirijo é traduzida por personalidade e conjunto. Sem "cobras", é verdade, mas, também, sem mascarados.

Evocando a figura simbólica do "Cacareco", Gentil Cardoso diz:

— Quiseram nos desmoralizar quando nos preparávamos para o Campeonato Sul-Americano. E a nossa seleção não era a do Brasil, era apenas a "seleção Cacareco". No princípio, sofri com o pejorativo. Agora que o feitiço virou contra o feiticeiro, Cacareco tem outra significação. É realmente o símbolo da nossa equipe.

E batendo com a mão ao peito:

— Somos "Cacareco" para o que der e vier!

PRIVILÉGIO MORTO

Focalizando o jôgo de amanhã contra os mineiros, em Juiz de Fora, Gentil Cardoso não fala de vitória. Após outras considerações, eufóricas sôbre a queda dos paulistas, analisa o embate:

— Não me venham dizer que será fácil o compromisso com Minas Gerais. A nossa grande vitória e o duro revés sofrido pelos mineiros no Maracanã, não sugerem tarefa amena em Juiz de Fora. Quem não dá tudo para derrubar um invicto? Quanto mais alta a posição, maior é o perigo. A queda dói mais. Pernambuco serve de exemplo. Tenho insistido para que os meus jogadores não se considerem superiores ou inferiores a ninguém. Os mineiros, embora representados por uma seleção regional, qual seja, a da Liga Luiz-forana, são perigosos. Que melhor oportunidade para a reabilitação poderiam ter, como esta, quando terão pela frente os vencedores de paulistas e cariocas?

Revive seu tempo de técnico nesta Capital e a crítica vem acerba:

— A monstruosidade persiste na Federação Metropolitana. Os pequenos quadros perdem o direito de "mando" e disputam em campo neutro, mormente no Maracanã. Muitas vêzes à noite, coisa até então inédita para êles. Isso não se chama lei. É puro golpe político.

O estádio "Procópio Teixeira", onde lutaremos com os mineiros, é "handicap" para os nossos adversários. Não deixa de ser uma preocupação. De qualquer forma, o critério adotado afinalmente, não descrimina os concorrentes. Os dois papões de títulos" já sentiram os efeitos lá no Recife.

PAULISTAS: EXCESSO DE CONFIANÇA

Jaime de Brito Bastos é o supervisor da equipe, função que acumula com a de tesoureiro. Falando sôbre o atual critério adotado pela CBD no atual campeonato, declarou:

— Já se fala por aí de campeonatos de 4 em 4 anos. Sou pela fórmula. Os gastos são muitos e a coexistência de certames regionais com o Campeonato Brasileiro, em cada ano, é insuportável. Requer verdadeira ginástica e nem sempre se pode atender às duas partes. De que valem os lucros da Federação, quando as despesas de um certame nacional consome tudo e ainda sugere déficit? Pernambuco está com as finanças em dia. Mas competições como esta que de ora participamos, é de conseqüências duvidosas para os nossos cofres.

— Como interpreta os 4 a 2 de domingo?

— Não tenho dúvidas em afirmar que os paulistas pecaram pelo excesso de confiança. Achavam-se vencedores por antecipação: E aconteceu o que menos previam. Derrota por 2 gols de desvantagem.

TRAÇAIA GUARDA SEGRÊDO

Traçaia vem se constituindo num dos mais preciosos elementos para o sucesso da equipe de Gentil Cardoso, atuando indistintamente em três posições da vanguarda — ponta e meia direitas e centro-avante.

— Os paulistas falharam ou os pernambucanos é que se superaram?

— Os paulistas não falharam, como pode parecer. Nós é que estávamos numa jornada inspirada. Tudo deu certo para a nossa equipe.

— E Pelé? Dizem que não brilhou como de costume.

— O mal de Pelé foi Clóvis, que não lhe deu chance para aparecer.

— Qual adversário mais difícil para os pernambucanos, São Paulo ou Rio?

— Os cariocas deram mais trabalho.

GERALDO E CACARECO

Geraldo era o jogador mais solicitado pelos repórteres. Motivo: a miniatura do Cacareco que carregava, dando um pitoresco à delegação. Joga na frente ou atrás. Contra os paulistas, desempenhou as funções de meia armador.

— A nossa vitória foi fruto de melhores oportunidades que tivemos para finalizar. São Paulo, contudo, possui um grande quadro, superior ao carioca.

Ao citar Pelé, elogia-o, para depois citar Clóvis como o herói da jornada, dada a sua impecável marcação sôbre o famoso jogador santista.

ROTEIRO DOS PERNAMBUCANOS

A delegação pernambucana retardou seu embarque para Juiz de Fora, fazendo-o sòmente às 17 horas, devido ao presidente da Federação, sr. Rubens Moreira, chegar do Recife em aparelho que aterrissou no Santos Dumont às 16,15 horas. Os pernambucanos estão concentrados no Hotel São Luís. Hoje, à tarde (16 horas), Gentil Cardoso fará um coletivo leve, no estádio "Procópio Teixeira", local do embate de amanhã. O regresso da delegação está marcado para quinta-feira, às 15 horas. Pretende Gentil efetuar um exercício no Maracanã, na sexta-feira, à tarde.

GENTIL E O CLUBE DO REMO

Nossa reportagem conseguiu apurar junto à delegação pernambucana, que Gentil Cardoso, cujo contrato com o Santa Cruz termina no próximo dia 15, está sendo pretendido pelo Clube do Remo, de Belém do Pará. Sabe-se que não haverá renovação de contrato, achando-se à frente da equipe do Santa Cruz, Ricardo Magalhães, que já estêve no Madureira desta Capital.

DE UM TACO A OUTRO . . .

(Conclusão de 13.ª pág.)

Sports", a entrega de outra, Oprefeito de Teresópolis — Omar Magalhães — e a senhora Marisa Murray também distribuiram troféus.

Pela colaboração no torneio, foi homenageada a tenente do Exército brasileiro Elza Medeiros, resebendo medalha.

Antecedendo à informal cerimônia, o diretor social Sidney Murray agradeceu a presença do Parcionick qeu veio do Paraná competir — e a de todos os golfistas que prestigiaram o certame, tendo palavras especiais de agradecimentos à reportagem do Correio da Manhã — a pioneira a crônica do gôlfe do Brasil.

*** Comentava-se, após os 36 buracos do I Aberto e Teresópolis, que o sentido de recuperação do profissional J.J. Querelos foi um dos elementos de sua vitória. Em cêrca de 8 golpes maus, Querelos conseguiu recuperar-se em 6, o que é média excelente.

*** A experiência bem sucedida dêste I Campeonato de Teresópolis, animou os seus dirigentes a repetirem-no em 1961. Foi, na verdade, um grande sucesso: muito entusiasmo, muita gente, muita propaganda. Há, contudo, dois itens que precisam ser melhorados, para, no próximo ano, não constituirem pontos negativos. Estamos falando do serviço da cozinha e dos vestiários masculinos e femininos. Com alguns detalhes êstes últimos poderão apresentar melhor confôrto aos golfistas, e aquêle atender, com tranquilidade, a quantos queiram fazer refeições no clube. Ressalvo, porém, que, mesmo negativos, êsses itens não prturbaram o êxito do torneio.

*** Na volta de domingo, muitos jogadores sofreram com os "greens" pesados, da chuva da véspera, e, perderam muito "putts". Realmente, ainda novos, embora em bem melhores condições do que há dois anos passados, os "greens" do Teresópolis exigem muito dos golfistas. O do buraco 8, por exemplo, com pequena elevação testou a habilidade de muita gente boa.

*** Quem é que não perdeu bola, êste fim-de-semana, no Teresópolis Golf Club? Muitos poucos jogadores, parece... Golfistas de tôdas as categorias enriqueceram o rio do clube. "Rio rico", como dizia André Luge. Nêle, até o Walter Ratto, deixou uma dunlop, consolando, de certa maneira, aos pixotes: não tanto pela perda da bola, mas pelo modo envergonhado com que levou a mão à testa. A surprêsa da tacada no rio do buraco 4, obrigou o capitão Ratto a socorrer-se de bola de outro golfista; jogador confiante, Walter Ratto nem sempre joga com mais de uma bola no bôlso e nunca podia supôr que, no Teresópolis, lhe fôsse acontecer isso. Mas aconteceu ,e muita gente considerou simpática, esta solidariedade do bom jogado. Walter Ratto!

ABERTO DE SAN DIEGO

SAN DIEGO, janeiro, 31 — Mike Souchak ganhou hoje o Campeonato de Gôlfe de San Diego, com um total de 269 tacadas para os 72 buracos do certame. Em segundo lugar ficou Johnny Pott, com uma tacada mais, e em terceiro, Dave Marr, com 273.

A classificação definitiva com os dólares recebidos é a seguinte:

Mike Souchak 67 — 68 — 67 — 269 ($2800).
Johnny Pott 69 — 66 — 66 — 69 — 270 ($1900).
Art Wall, Jr 68 — 68 — 69 — 68 — 273 ($1400).
Dave Marr 66 — 71 — 70 — 67 — 274 ($1100).
Al Geiberger 64 — 72 — 69 — 69 — 274 ($1100).
Billy Casper Jr. 72 — 68 — 65 — 69 — 274 ($1100).
Don January 67 — 72 — 70 — 66 — 275 ($850).
Bob Goalby 69 — 66 — 70 — 70 — 275 ($850).
Arnold Palmer 71 — 69 — 65 — 70 — 275 ($850).
Al Besselinj 73 — 67 — 68 — 68 — 276 ($730).
Howie Johnson 71 — 71 — 67 — 67 — 276 ($730).
Doug Sanders 72 — 70 — 66 — 69 — 277 ($650).
Jay Hebert 71 — 70 — 66 — 70 — 277 ($650).
Don Whitt 69 — 71 — 69 — 69 — 278 ($490).
Paul Harney 69 — 72 — 68 — 69 — 270 ($490).
Chuck Rotar 70 — 70 — 68 — 70 — 278 ($490).
Stan Leonard 69 — 71 — 67 — 71 — 278 ($490).
E. J. Harrison 68 — 69 — 70 — 71 — 278 ($490).
Bob Harris — 69 — 69 — 69 — 71 — 278 ($490).
A. Phil Rodgers 68 — 70 — 71 — 70 — 279.
Jerry Barber 70 — 73 — 68 — 68 — 279 ($261.43).
Doug Ford 72 — 69 — 67 — 71 — 279 ($261.43).
Mason Rudolph 63 — 72 — 74 — 70 — 279 ($261.43).
Gene Littler 73 — 68 — 68 — 70 — 270 ($261.43).
Sam Reynolds 67 — 69 — 72 — 71 — 279 ($261.43).
Wes Ellis, Jr. 69 — 71 — 66 — 73 — 279 ($261.43).
Al Balding 67 — 72 — 72 — 68 — 279 ($261.43).
Tommy Jacobs 71 — 72 — 65 — 72 — 280 ($130).
Jacj Ellis 68 — 73 — 70 — 69 — 280 ($130).
Dave Ragan 69 — 73 — 70 — 68 — 280 ($130).
Earl Stewart 69 — 75 — 69 — 69 — 280 ($130).

Firmou-se o Real Madri

MADRI, 1 — Os resultados dos encontros da 20.ª rodada do campeonato de futebol da Espanha, da primeira divisão, foram os seguintes:

Valladolid x Atlético Madri 3|2; Real Madri x Atlético Bilbao 3|1; Elche x Real Sociedade 3|2; Osasuna x Granada 2|0; Saragoça x Betis 2|1; Valência x Espanhol 2|0; Barcelona x Sevilha 3|0; Oviedo x Las Palmas 1|0. A clasificação é a seguinte:

1.º) Real Madri, 30 pontos;
2.º) Barcelona e Atlético Bilbao, 27 pontos;
4.º) Sevilha e Betis, 23 pontos;
6.º) Elche, 22 pontos;
7.º) Atlético Madri, 21 pontos;
8.º) Espanhol, Valência e Valladolid, 20 pontos;
11.º) Oviedo, 19 pontos;
12.º) Saragoça, 18 pontos;
13.º) Granada, 16 pontos;
14.º) Real Sociedade, 14 pontos;
15.º) Osasuna, 12 pontos;
16.º) Las Palmas, 8 pontos. — (FP).

Resenha Amadorista

Açuélio Machado, do A. A. Maco Estêves, venceu a quarta eliminatória do Campeonato dos Bairros de Ciclismo, tendo assinalado o tempo de 50 minutos para os 24 quilômetros do percurso. Jorge de Barros, do C. C. Carro Peixoto foi o segundo colocado. Notou-se a estréia da SABEN (Sociedade dos Amigos de Benfica), que apresentou uma equipe de 12 ciclistas, dos quais, dois conseguiram classificação para as semifinais do IV Campeonato dos Bairros.

BOCHAS

Foram estas as principais competições bochofilas realizadas nesta Capital:

Dia 29 — (6.ª-feira) — (Pista "Mário Pires", do Tijuca) — Tijuca 2 x Clube do Racha de Mesquita 1 (2.ª partida).

Individuais — Adriano César (Tijuca) 12 x Antônio Gomes da Silva 7. Antônio Gomes (Mesquita) 12 x Valter Canongia 11.

Duplas — Valtre Canongia e Adriano César (Tijuca) 12 x Bernardo Benevides e Luis Gerevini (Mesquita) 6.

Dia 30 — (Sábado) — C. de Mocha de Mesquita 3 x Associação de Bocha Dondero 0.

Os vencedores: Luís Gerevini, Antônio Gomes da Silva, Adair de Almeida e Silva, José Bifano, Frascisco Assis e Rosemberg F. Melo.

Dia 30 — (Sábado) — Torneio Feminino do Tijuca T. C.

Individuais — Cecília Rio Tinto 12 x Lia Jaramilo 11. Suell Pereira da Silva 12 x Lenita Aguiar da Silva 9.

Duplas — Lenita Aguiar Silva e Lia Jaramilo 12 x Suell Pereira da Silva e Cecília Rio Tinto 11.

Dia 31 — (Domingo — Torneio infantil — (1.ª rodada).

Individuais — Ségio Morais 10 x Mário Gomes da Rocha Filho 4. Mário Luís Barbosa Cunha 10 x Ajax R. B. Moreira 7. Sérgio Morais 10 x L. B. Cunha 5.

Duplas — Mário Luís Barbosa Cunha e Paulo Roberto Tosta 10 x Icaro F. Guaraná e Wilson Morais 9. Hugo Rosalba e Armando Aguiar Júnior 10 x Nilson Oliveira Bastos e Oscar A. Teixeira Neto 7. José Roberto Guersola e Icaro F. Guaraná 10 x Sérgio Morais e Mário Luís Barbosa

NATAÇAO

Sábado e domingo, foram realizadas na piscina de São Januário, as eliminatórias do Campeonato Infanto-Juvenil de Natação, para efeito de classificação. Eis quanto classificou cada concorrente:

Setor Masculino — Tijuca — 25 nadadores; Vasco — 18; Fluminense — 16; Bangu — 14; Guanabara — 14; Icaraí — 12; América 1.

Setor Feminino — Vasco — 27 Bangu — 14; Fluminense — 14; Tijuca — 11; Guanabara — 10; América — 1.

Totais — Vasco da Gama, 45. Tijuca, 36. Fluminense, 30. Bangu, 28. Guanazara, 24. Icaraí, 12 e América 2. Cunha 5.

FUTEBOL DE SALAO

Na sexta-feira passada, dia 29, jogaram amistosamente no Ginásio do Melo Tênis Clube, o Fluminense e a equipe local. Venceu o tricoolr (atual campeão carioca), por 3 a 2. Eurico 2 e Ivan, marcaram para a equipe de Alvaro Chaves.

VOLIBOL

Prosseguiu sábado àtarde o Torneio "Hugo Ramos Filho", promovido pelo Tijuca. Eis os resultados:

Oasis 2 x Timinho 0 (15x6 e 15x8).
Pólux 2 x Tijucano 0 (15x9 e 15x12).
Pela chave dos perdedores:
Schalom 2 x Tijucano 1 (15x12, 6x15 e 15x7).

AMISTOSO NO MUNICIPAL

Sábado último, jogaram no ginásio "Allah Batista", as equipes femininas do Clube Municipal e do Social Ramos Clube. Venceu o Municipal por 3x2 (15x13, 15x9, 12x15, 15x15 e 15x10).

Ala Valter-Pinga...

(Conclusão da última página)

a mesma equipe para o cotejo de amanhã à tarde, continuando Zózimo como zagueiro central. De acôrdo com o andamento do jôgo, é bem possível que haja uma alteração no ataque, entrando Décio Estêves no comando e passando Pinga para a ponta esquerda.

ÀS 9 HORAS

Os jogadores cariocas, convocados para a seleção que está disputando o Campeonato Brasileiro de Futebol, apresentaram-se, ontem, às 17 horas, na concentração da Vila Hípica.

A presidência da Federação Metropolitana de Futebol marcou a viajem para a capital paulista, hoje, por via aérea, às 9 horas.

Na chefia da delegação guanabarina seguirá o sr. Evaristo Macedo.

A tarde viajará o sr. Antônio do Passo, a fim de assumir a direção da embaixada.

Como convidados especiais, seguirão os srs. Carlos Pimenta, Maurício Buscacio e Alvaro da Costa Melo.

TREINARAO NO PARQUE ANTÁRTICA

O técnico Tim decidiu realizar um treino no Parque Antártica, hoje à tarde, quando fará as últimas observações o respeito dos craques com que poderá contar com o jôgo de amanhã com os paulistas.

A peleja será disputada no Pacaembú, à tarde, estando o início marcado para às 16 horas.

ROSSI E CORREIA NAO VIAJARAO

Os jogadores Rossi e Correia, por não apresentarem condições físicas satisfatórias, não viajarão, esta manhã, para a capital paulista.

O quadro ficará assim reduzido a 20 jogadores.

Na capital paulista, os cariocas ficarão concentrados no Hotel São Paulo, uma vez que os bandeirantes ocuparão o Hotel Danúbio.

MALCHER, O ÁRBITRO

A peleja entre paulista x cariocas terá em sua direção o apitador Alberto da Gama Malcher, do quadro da entidade carioca.

Esportes fluminenses

Resultados de jogos

Resultados de alguns dos jogos disputados domingo no Estado do Rio: NITERÓI — Vasco da Gama 3 x Manufatura 0; Unidos do Gastão 3 x Radar 3; Em Friburgo — Olaria, do Rio de Janeiro, 3 x Friburgo, 1; Em Macaé — profissionais do Canto do Rio 4 x Ipiranga 0; Em Campos — Municipal 0 x Goitacás 0; Em Rio Bonito — Proletário 3 x Comerciários 2.

NITERÓI

Para possibilitar o início das obras de reforma em tôdas as suas dependências, com exceção do ginásio, o Estádio Caio Martins foi fechado ontem. Sua reabertura está prevista por ocasião dos Jogos Universitários Brasileiros.

x x x

— Aceitando um convite do meia Julinho, ex-defensor do Canto do Rio e do Flamengo, que se transferiu para o Paraná, o treinador Aristeu Silveira, que por várias temporadas foi responsável pela equipe do Manufatura, assinará contrato com o Londrina Futebol Clube.

x x x

— Teve início, domingo, no Ginásio Caio Martins o treinamento dos jogadores brasileiros que participarão do campeonato Sul-Americano de Basquetebol, a realizarse na cidade argentina de Córdoba.

Também exercitaram-se no ginásio os atletas de Niterói que participarão do Campeonato Fluminense de Atletismo.

x x x

— Uma equipe do Fluminense, representando o Distrito Federal, conquistou o título de campeã do torneio feminino de volibol, realizado no Ginásio Caio Martins, como parte do Primeiro Festival Brasileiro de Volibol, que reuniu equipes cariocas, mineiras, fluminenses e paulistas, nas categorias masculina e feminina.

Na parte masculina sagrou-se campeã a equipe de Minas Gerais, arrebatando o título do Icaraí, pelo sistema de gol average. A jovem atleta Marli, do Fluminense, foi apontada pelos participantes do Festival como a "mais completa" do torneio feminino. Urbano, do Minas Tênis Clube, foi proclamado o melhor do setor masculino.

MENDES

O Frigorífico Futebol Clube enviou à Federação Fluminense de Desportos solicitando a inscrição de sua equipe no primeiro Campeonato Fluminense de Juvenis".

x x x

SÃO GONÇALO

O esportista Jair Marinho foi indicado pelo Conselho Deliberativo do Tamoio para ocupar a presidência do clube durante o biênio 60|61.

Vitória foi fácil...

(Conclusão da última página)

representar a fôrça máxima do futebol de Minas.

E o que se viu foi decepcionante. Um quadro totalmente fraco, sem nenhuma afirmação.

CONTAGEM

Logo aos 20 minutos de jôgo o escore foi aberto por intermédio de Pinga, recebendo um passe de Valter, atirando no canto esquerdo do arco de Hélio. Aos 32 minutos Pinga serviu para Sabará que entrou livre na área. Passou para Almir, que errou no primeiro chute e acertou no segundo, terminando assim o primeiro tempo com a vantagem de 2 a 0.

Na segunda fase, logo no primeiro minuto, registrou-se o gol contra. Sabará atirou para a área e Djalma, querendo passar para o goleiro, deu um forte tiro para a meta, vencendo Hélio. Com o sucedido, ficaram os mineiros desnorteados, tornando-se prêsa fácil para os metropolitanos, que aumentaram para 6 tentos, na seguinte ordem: Babá (31 minutos), Almir (39) e Décio Estêves (40).

ARBITRAGEM

Serviu de juiz o gaúcho Artur Vilarinho, que não teve muita dificuldade, permitindo, porém, jogadas violentas, deixando de marcar uma penalidade máxima nos primeiros minutos de jogo quando Djalma derrubou Almir pelas costas na área. Como "bandeirinhas" funcionaram Lino Teixeira e Cícero Pereira Júnior.

A renda foi de Cr$ 985.195,00.

QUADROS

Os dois quadros atuaram assim constituídos:

CARIOCAS: Ubirajara; Joel, Zózimo e Altair; Rubens e Russo; Sabará, Almir, Pinga (Décio Estêves), Valter e Babá.

MINEIROS: Hélio; Aderbal, Djalma e Faninho; Francinha e Klebis; Oiama (Luis), Célio, Ipojucan, Jorge e Toledinho.

Freitas regressa...

(Conclusão da última página)

hoje, a Lima. Nenhum jogador viajará em sua companhia, pois todos os esforços realizados pelo presidente Eurico Lisboa, no sentido de conseguir a dispensa de Pinga e Sabará, foram inúteis.

Sòmente dia 14, quando do encerramento do certame brasileiro, poderão embarcar os craques vascaínos, que ora integram a seleção.

Eurico Lisboa, por outro lado, afirmou que não contrariará as determinações da F.M.F.

O que Freitas levará, e muito, são cartas. Ontem exibiu-nos uma maleta cheia de cartas e cartões enviados pelos familiares dos jogadores.

BELLINI NAO QUER VOLTAR

A propósito da notícia veiculada, segundo a qual Bellini teria solicitado seu regresso ao Brasil, informou-nos Edgard Freitas que não sabia de nada.

"— Ao que me consta, Bellini está com otite, mas não falou em voltar. O dr. Brandão acha que não é nada de grave e que dentro de uma semana, no máximo, êle poderá retornar."

CANCELADOS OS VÔOS DA "AEROLINEAS ARGENTINAS" DEVIDO A GREVE

BUENOS AIRES, 1 — Tôdas as atividades da companhia "Aerolineas Argentinas" continuam paralisadas por causa da decisão do seu Conselho de Administração de suspender a totalidade do pessoal.

Essa decisão havia sido tomada no sábado, em conseqüência da greve desencadeada há uma semana pelo pessoal da manutenção e dos hangares da companhia em sinal de protesto contra a negativa da direção da emprêsa de conceder um aumento de salários.

Sòmente os chefes de departamentos têm licença para entrar no edifício da companhia. Várias centenas de empregados administrativos, que, aliás, não participaram em nenhum momento da greve, desde hoje de manhã estacionam em frente às portas da "Aerolineas".

Recorda-se a declaração feita anteontem pelo brigadeiro Moragues, diretor da companhia, que anunciara a uma delegação de grevistas que "preferia descer o pano do que ceder diante das exigências do pessoal".

Todos os vôos foram cancelados e uma verdadeira multidão se comprime nos guichês, onde os empregados reembolsam as passagens já vendidas. (FP)

AVIAÇÃO

COMISSÃO INTERMINISTERIAL TRANSPORTES AÉREOS

Em solenidade simples instalou-se ontem a Comissão Interministerial de Facilitação do Transporte Aéreo, instituída pelo ministro F. A. Corrêa de Mello, com a finalidade de estudar e propor meios para facilitar o desembaraço de passageiros, cargas, malas postais e bagagens transportados por via aérea, abrangendo os diversos setores que se relacionam com êsse desembaraço:

Aeronáutica, Alfândega, Relações Exteriores, Justiça, Saúde e Imigração.

Constituem essa Comissão os srs. Trajano Furtado Reis, diretor da Divisão Legal da Diretoria de Aeronáutica Civil (presidente), conselheiro Milton Faria, diretor da Divisão Consular do Ministério das Relações Exteriores; Armindo Corrêa da Costa, ex-diretor da Alfândega do Rio de Janeiro; Aristides Celso Limaverde, diretor de Saúde dos Portos e Aeroportos; Dalmo Genuíno de Oliveira, oficial de Gabinete do Chefe de Polícia e Evio Bustamante, do Ministério da Agricultura.

Após a instalação iniciaram-se os trabalhos com a discussão do anteprojeto de regimento interno e as providências preliminares a serem tomadas, a fim de tornar possível a implementação das Normas e Recomendações do Anexo 9 à Convenção de Aviação Civil Internacional, que tem por finalidade uniformizar, em todo o mundo, os métodos para a facilitação do transporte aéreo.

A Comissão trabalhará em estreito contato com a Organização da Aviação Civil Internacional (ICAO). Estêve também presente à reunião o sr. Hélio de Castro Farias, representante da IATA em nosso país.

Na foto, aspecto da instalação da Comissão Interministerial da Facilitação de Transporte Aéreo, sob a presidência do sr. Trajano Reis.

AVISO AOS AVIADORES

A Diretoria de Rotas Aéreas divulgou ontem à noite as seguintes informações:

LONDRINA (PR) — Pista de taxi, de acesso à pista 30, praticável.

UBERABA (MG) — Luzes de obstáculo, da antena de 42 metros situada à 370 metros da cabeceira da pista 34, em funcionamento.

RIO DE JANEIRO — GALEÃO (DF) — Biruta restabelecida. Observar antena com 5 metros à 200 metros da cabeceira da pista 14.

RIO DE JANEIRO (DF) — Cancelar o NOTAM nº 193, de 27-1-60.

CANAVIEIRAS (BA) — Aeródromo praticável.

CARAVELAS (BA) — Pista 17|35 impraticável; pista 24 praticável sòmente nos primeiros .. 1.000 metros.

FLORIANÓPOLIS (SC) — Biruta inoperante.

ITACOATIARA (AM) — Radiofarol prefixo IC, freqüência de 320 quilociclos, e Rádio Coatiara, transmissão na freqüência de 320 quilociclos, operando, provisòriamente, das 11 às 13, das 16 às 19 e das 23 às 2 horas Z.

BRASÍLIA (GO) — Pista 28 praticável.

ILHÉUS (BA) — Tôdas as facilidades-rádio (da DR) inoperantes.

BARBACENA (MG) — Aeródromo impraticável.

CAMPOS (RJ) — Tôdas as facilidades-rádio (da DR) operando com horário contínuo.

GRAVATAÍ (RS) — Pista 12 impraticável do lado direito, a partir das 3 horas Z, do próximo dia 3.

OBSERVAÇÃO: Os NOTAM nºs 223, 224, 225 e 226, de 30-1-60 e 233, 234 e 235, de 31-1-60, ficaram sem efeito.

Encontra-se desde anteontem nesta capital o sr. Frederic T. Hinkley, diretor-gerente da Divisão Internacional da "Rolls-Royce" em Derby na Inglaterra. A "BOAC" ofereceu ontem um almôço ao qual compareceram 48 convidados destacando-se: Sir Geoffrey Wallinger, embaixador da Grã-Bretanha; eng. Henrique Bonanza, diretor da Aeronáutica Civil; brigadeiro Jussaro Fausto de Souza, diretor das Rotas Aéreas; srs. Silvio Maia, Paul Vaillant, diretor-geral da "BOAC" no Brasil; Philip Jenkins, diretor da "Rolls-Royce" na América do Sul; srs. Celso Rocha Miranda, diretor da "Bramoto", Walter Pretyman; Manoel Ferreira Guimarães, presidente da "Panair"; sr. Erick de Carvalho, diretor da "Varig"; sr. Tito Carnasciali, José Alves, Neville Chesney, cel. av. J. A. Crockett, adido aeronáutico da Grã-Bretanha; sr. Rodrigo Octavio Filho. Foto: da esquerda para direita: srs. Philip Jenkins, F. T. Hinkley e Paul Vaillant.

NÃO É HÁBITO DA RAF CONFIAR SEM PROVAS

Cel.-Av. A. H. S. do "BNS"

Algo que represente uma completa revolução nos métodos de treinamento de pilotos militares ocorre agora em uma das escolas de treinamento da Real Fôrça Aérea da Grã-Bretanha.

Há algum tempo, a escola foi a primeira entre as muitas do Comando de Treinamento de Vôo da RAF a receber seus novos aparelhos de treinamento básico, os "Jet-Provost", nos quais os alunos começam agora seu treinamento de rotina. Mas não se trata apenas de ter a RAF recebido um novo tipo de avião de treinamento mais moderno, na verdade significa coisa muito mais importante.

Embora nos últimos anos a RAF tenha sido, para todos os efeitos, uma fôrça aérea "inteiramente a jato", até a pouco tempo os pilotos sempre recebiam as primeiras instruções em aparelhos de motor a pistão — ou seja, propulsados a hélices. Ao terminar a fase básica do treinamento os pilotos eram, então, transferidos para aparelhos a jato para o treinamento avançado. Mas os alunos a que me referi iniciaram o treinamento de vôo — desde o primeiro dia — no "Provost" a jato, e farão todo o treinamento — do princípio ao fim — dos diversos estágios em jatos. E o mesmo acontecerá a todos os que ingressarem depois nessa e em outras escolas.

Embora, à primeira vista, isso pareça constituir uma extraordinária mudança dos métodos de treinamento, quando examinamos as razões que os ditaram, chegamos à conclusão de que são perfeitamente lógicos.

As técnicas de vôo em avião a hélice e a jato são muito diferentes. O aluno que faz a primeira parte de seu treinamento em aeroplano de motor a pistão tem muito a "desaprender" quando é transferido para os jatos e inicia o treinamento avançado — e êsse "desaprender" e "reaprender" foi, no passado, realizado em avião de treinamento a jato cuja operação é extremamente dispendiosa. O método antigo, por conseguinte, significa perda de tempo — e de dinheiro.

O aluno que inicia seu treinamento de vôo no "Provost", no entanto, aprenderá as técnicas do vôo a jato desde seu primeiro momento no ar. Tudo que êle aprende no Provost será de utilidade direta ao ser transferido para o avião de treinamento a jato adiantado — sem nada ter a "desaprender". E ao término do treinamento êle será, realmente, um pilôto melhor.

Examinemos agora a aeronave. Trata-se de um aparelho realmente notável no seu gênero, sendo, como é, três aviões em um. Para o principiante que nunca voou, é um aparelho de treinamento primário muito suave, no qual, em suas primeiras semanas de treinamento, êle pode aprender o "A.B.C." de vôo. Uma vez dominados os elementos básicos, êsse mesmo aparelho serve também para a fase seguinte, e mais adiantada, do treinamento, durante a qual êle aprende a voar com mau tempo, a navegar, a fazer acrobacias, a voar à noite, a usar seus aparelhos de rádio, etc. Finalmente, ao fim da fase básica, o aluno pode explorar tôda a capacidade do avião para vencer a primeira parte de seu treinamento avançado, que inclui o vôo em altitudes acima de nove mil metros, a navegação em alta altitude — fora da vista do solo — vôos de formação e acrobacias a grandes alturas.

Nada que dissemos é mera teoria. Êsses fatos foram inteiramente provados. Não é hábito da RAF confiar sem provas. Durante experiências de dois anos com alguns protótipos do "Provost", três séries de alunos foram sucessivamente treinadas nêles — totalizando a operação em cêrca de 7.000 horas de vôo. Na verdade, nenhum avião de treinamento jamais foi tão completamente testado antes de ser pôsto em serviço regular!

Tampouco as experiências com o avião se limitaram à Grã-Bretanha. Até aqui, êle já voou aproximadamente 12 mil horas, em 22 países. Da Finlândia, na mais fria temperatura, até a Índia, o Paquistão e Adem, na mais quente, na América do Norte, no Canadá, na maioria dos países sul-americanos (onde atravessou os Andes), e na Austrália, onde está sendo submetido a uma experiência de seis meses na Real Fôrça Aérea Australiana — sem ter apresentado qualquer falha.

Declarei que o "Provost" representa três aparelhos em um. Mais certo seria dizer que são realmente cinco em um, porque existe também uma versão armada do novo aparelho de treinamento, adotado para o ensino de operações de metralhamento e emprêgo de bombas e foguetes — e que poderia ser igualmente usado como um caça leve de ataque à terra, se necessário. Essa versão foi adotada pela Real Fôrça Aérea do Ceilão — mais um país no qual êsse avião de treinamento a jato britânico, de extrema versatilidade, provou seu valor.

RECOLHIDO AO HOSPITAL

Foi submetido ontem a uma intervenção cirúrgica no Hospital Central da Aeronáutica o brigadeiro Francisco Teixeira, chefe do Gabinete do ministro da Aeronáutica.

VISTORIAS DE AERONAVES DO NORDESTE

Dando seqüência ao plano elaborado pela Diretor-Geral do Material, o Parque de Aeronáutica do Recife vai proceder à vistoria de tôdas as aeronaves registradas sob a jurisdição da 2.ª Zona Aérea.

O calendário aprovado marca para hoje, vistorias em Maceió; dia 3, em Aracaju, dias 4 e 5, em Salvador; dias 6 e 7, em Itabuna (também as de Ilhéus); dias 8 e 9, em Canavieiras (também as de Belmonte) e dia 10, em Conquista e Bom Jesus da Lapa (também as de Jequié e Barra).

Nesses locais de concentração poderão ser vistoriadas também aeronaves de localidades próximas.

CLASSIFICAÇÕES de oficiais da FAB

O diretor-geral do Pessoal classificou os seguintes oficiais médicos: na Base Aérea de Natal o cap. Antonio Pereira Guerra Neto; no Hospital de Belém os caps. Manoel Conde Peres e Adevaldo de Oliveira Fortes; no Hospital do Recife o cap. Ayrton José Lustosa Gomes de Souza; no Parque de S. Paulo o cap. Olavo Ribeiro; no Instituto de Seleção e Contrôle os caps. Elcio Bastos Duarte, Ennio Carlos Tinoco Azevedo e Horus Vital Brasil; no Hospital do Galeão os caps. Fausto Gose dos Santos Soares e Hélio Duarte Feliciano; no Hospital de Canoas o cap. Anibal Molinari;

classificou também no Centro Técnico o 1.º ten.-av. Jorge de Mesquita; na Base Aérea do Galeão o cap.-av. Alfredo Ribeiro Daudt e no 1/4.º Grupo de Aviação, onde já se encontram, os caps.-avs. Newton Florentino Paes de Barros e Meira de Castro e Ivan Moacir da Frota; retificou para a Escola Preparatória de Cadetes do Ar de Barbacena a classificação do cap.-av. Murilo Santos; retificou para o Depósito do Rio de Janeiro a transferência do 1.º ten.-av. Raimundo Iatagan Barreto Falcão e transferiu do Instituto de Seleção e Contrôle para o Hospital do Galeão o 1.º ten.-méd. Amaury Fernandes Machado e do Comando Aeronáutico Naval (CAT-NAV) para o Destacamento de Campo Grande o cap.-av. Adone Collaço Settovia.

"STARFIGHTERS" PARA A BÉLGICA

O govêrno belga anunciou ter escolhido o "Starfighter", da "Lockheed", para equipar sua fôrça aérea.

O ministro Gilson declarou "êste é o único avião de caça com altas performances comprovadas e que a indústria belga estaria disposta a dispender com sua fabricação de 400 a 600 milhões de dólares". (Êsse mesmo tipo de avião já foi encomendado pela Alemanha, Holanda e Japão).

EXPOSIÇÃO AERONÁUTICA DE FARNBOROUGH

O Conselho da SBAC (Sociedade dos Construtores Aeronáuticos Britânicos) resolveu ontem em Londres que a 21.ª Exposição de Aeronáutica de Farnborough se realizará de 5 a 11 de setembro, ficando estabelecido que a visitação pública será sòmente nos três últimos dias.

As confirmações dos convites deverão ser remetidas até o dia 31 de julho.

CONCEDIDO PRAZO para pagar multa

A Diretoria de Aeronáutica Civil (DAC) concedeu o prazo de 60 dias ao pilôto civil José Carlos Miranda de Oliveira, residente em Salvador, para recolher as multas totalizando a importância de Cr$ 5.000,00, que lhe foram impostas por ter conduzido a aeronave de marca PT-AMU com vistoria técnica vencida e também vencido seu exame de saúde e, ainda, pousado no aeroporto de Canavieiras, Estado da Bahia, após o pôr do sol, sem que a aeronave estivesse homologada para tal tipo de operação, contrariando, assim, as prescrições regulamentares relativas ao certificado de navegabilidade.

DO MINISTRO DA AVIAÇÃO DA GRÃ-BRETANHA ENTREVISTA

O ministro da Aviação da Grã-Bretanha, sr. Duncan Sandys, dará aos jornalistas, na próxima quinta-feira, dia 4, às 17 hs., no 7.º andar da A. B. I., uma entrevista coletiva, quando abordará assuntos interessantes relativos à aviação civil, bem como sôbre pesquisas, aperfeiçoamento e produção de aviões — tanto civis como militares, armas nucleares e teleguiados.

DECRETOS DO PRESIDENTE DA REPÚBLICA

O presidente da República assinou decretos considerando promovido ao pôsto de capitão o falecido 1.º ten.-av.-res.-conv. José Eduardo Junqueira de Andrade; concedendo aposentadoria ao auxiliar administrativo Eduardo Guilherme de Farias Ribeiro; promovendo ao pôsto de 2.º tenente e concedendo transferência para a reserva no de 1.º tenente ao suboficial João de Souza Vieira e ao sargente Eustáchio Lopes de Lima Barros, por terem atuado em zona de guerra; mandando incluir na categoria de extranumerário o 2.º ten. av. Celso Alexandre Pliopas; considerando promovido ao pôsto de 2.º tenente o falecido sargento Jorge Juvenal de Souza e o sargento Salvador Alves de Freitas.

NOVO "DC-8"

Um modêlo mais possante e mais veloz do "Jetliner", DC-8" recebeu permissão da Agência Federal de Aviação (FAA) para realizar o transporte comercial de passageiros.

O certificado concedido pela FAA autoriza os novos modelos a efetuarem o serviço aéreo interno do país (linhas domésticas).

O "Jetliner" da Douglas é equipado com quatro turbinas "JT4 Pratt & Whitney", de empuxe de 15.800 libras. Os novos modelos serão entregues, antes do fim dêste mês, à "Eastern", "United" e "National". Velocidade média de 934,4 km. h. e velocidade de 980 km. por hora na altitude de 10 mil mts.

A despeito de sua velocidade de cruzeiro, o novo "DC-8" pode decolar e aterrissar em velocidades inferiores a dos aviões a jato do mesmo tamanho e utilizar pistas menores.

COMPARECIMENTO EM JEJUM

Os candidatos à matrícula na Escola Preparatória de Cadetes do Ar, de Barbacena, aprovados no exame intelectual, estão sendo chamados ao Istituto de Seleção e Contrôle (2.º pavimento do edifício-sede do Ministério da Aeronáutica), às 8 horas da manhã, em jejum, munidos dos respectivos cartões de identidade, para prestar o exame de saúde.

Os chamados para amanhã, dia 3, são: Valter Nogueira, Venancio Grossi, Vesi José da Silva, Vicente Gomes de Souza Filho, Vicente Rozauro Vidal, Waldemiro de Toledo Piza, Walter Magalhães de Barros Filho, Walter Pacheco Monken, Wanderley Alves Santos, Wilson da Silva, Wilson Motta Bretas, Wilson Simões, Zeir Lima Ramos e Nelson Luiz Trindade Rocha.

EFETIVO DAS FÔRÇAS ARMADAS

Entrou em ordem do dia, para discussão única, na Câmara dos Deputados, o projeto que altera a lei fixando os efetivos da Aeronáutica, Exército e Marinha, em tempo de paz.

Como foram apresentadas várias emendas, o projeto voltou às Comissões.

BAILES DE CARNAVAL no Clube de Aeronáutica

A partir da próxima sexta-feira, dia 5, na secretaria do Clube de Aeronáutica os sócios poderão entregar a lista de seus convidados para os três bailes de Carnaval bem assim a reserva de mesas.

Os três bailes são: sábado, segunda e têrça-feira. Haverá um baile infantil no domingo das 16 às 19 horas.

As entregas dos cartões termoplásticos para os convidados será no dia 15 encerrando-se no dia 26 às 18 hs. O prazo para entrega das solicitações expirar-se-á às 18 horas do dia 20 (sábado). O cartão-convite será individual e intransferível e o sócio assumirá inteira responsabilidade pelo comportamento dos seus convidados no recinto do Clube.

CHEGA AMANHÃ MINISTRO AVIAÇÃO BRITÂNICA

No avião do ministro da Aeronáutica chegará amanhã às 18.15 horas no aeroporto Santos Dumont (hangar do GTE) o sr. Duncan Sandys, ministro da Aviação da Grã-Bretanha acompanhado de sua filha srta. Edwina Sandys e do sr. A. V. Davies, alto funcionário do Ministério da Aviação da Grã-Bretanha.

NOVOS DIRETORES DO CLUBE DE AERONÁUTICA

Por estarem matriculados na "ECEMAR" êste ano solicitaram exoneração da diretoria do Clube de Aeronáutica o cel-av. eng. Nilson de Queiroz Coube (Departamento Econômico) e ten-cel-av. Paulo Salema Garção Ribeiro (Departamento Recreativo).

O Conselho do Clube de Aeronáutica elegeu para dirigir o Departamento Recreativo o cel-av. Roberto Hyppolito da Costa e o Departamento Econômico o cel-av- Joaquim Vespaziano Ramos.

REUNIÃO DA "IATA" EM PARIS

A IATA comunica que, no próximo dia 23 será inaugurada em Paris uma conferência especial para debater a questão das tarifas aéreas;

Os acôrdos tarifários correspondentes às rotas atlânticas, serviços entre a Europa e África, Extremo Oriente e Australásia e os transpacíficos vencem-se no dia 31 de março.

Recorda-se que as companhias interessadas não chegaram a um acôrdo na conferência realizada em Honolulu, no mês de outubro passado.

50.º ANIVERSÁRIO da "Bristol Aeroplane"

A "Bristol Aeroplane" uma das principais fabricantes de aviões da Grã-Bretanha, celebra no corrente mês as suas bodas de ouro.

A emprêsa foi fundada por sir George White, que começou a construir aviões pouco mais de seis anos depois do vôo dos irmãos Wright, em Kittyhawk.

Durante a II Guerra Mundial a emprêsa produziu uns 14 mil aviões e mais de 100 mil motores. Hoje fabrica helicópteros e projéteis teledirigidos, além de manter o prestígio da aviação civil britânica com os famosos Britannia. (BNS)

TROFÉU DE HAVILLAND

O Troféu Geoffrey De Havilland, concedido anualmente pelo Royal Aero Club pela maior velocidade alcançada em competição ou tentativa de bater um recorde, foi outorgado no corrente ano ao cmt. W. R. Gellatly, da Real Fôrça Aérea, por seu recorde de velocidade em circuito fechado de 100 quilômetros, categoria "E", para aviões a rotor, estabelecido no dia 5 de janeiro de 1959, com o "Fairey Rotodyne", que alcançou uma velocidade de 350 km.H. (BNS)

ABANDONADO UM AVIÃO ARGENTINO

PÔRTO ALEGRE, 1 — Um avião argentino foi encontrado sem tripulantes e abandonado ontem numa fazenda situada no município de Santana do Livramento.

São desconhecidas as razões que levaram o pilôto a descer na fazenda, cujo proprietário comunicou a ocorrência às autoridades policiais.

Um contingente do Exército está montando guarda ao avião, suspeitando-se de que o mesmo transportasse contrabando. (Asp.)

NOVO COMANDANTE DA BASE DE PÔRTO ALEGRE

Foi exonerado das funções de comandante da Base Aérea de Pôrto Alegre o cel.-av. Paulo Sobral Ribeiro Gonçalves e nomeado para substituí-lo o seu colega de igual patente Deoclécio de Lima Siqueira.

Por outro decreto, foi exonerado das funções de diretor do Núcleo de Parque de Aeronáutica de Belém o ten.-cel.-av.eng. Jorge Diehl.

MAIS DE 6 BILHÕES PARA A AERONÁUTICA

O diretor-geral da Fazenda autorizou o Banco do Brasil a colocar à disposição da Subdiretoria de Finanças da Aeronáutica, como suprimento a importância de Cr$ 6.414.108.400,00, correspondente às dotações de janeiro a dezembro, das verbas 1.1.00 — Pessoal civil — 1.2.00 — Pessoal militar, 2.3.00 — Inativos e 2.4.00 Pensionistas consignadas no vigente orçamento do Ministério da Aeronáutica. al.,"AETAOIN mb mbaf bmggabaago

MATRÍCULAS NA ESCOLA DE ESPECIALISTAS

O diretor-geral de Ensino deferiu os pedidos de matrícula no Curso de Escola de Especialistas de Guaratinguetá formulados pelo suboficial Jaime Senra e sargentos Alvaro de Oliveira Gigante, Germano Agnelli e Lino Ferrari.

O prazo de inscrição no concurso de admissão à referida Escola expira dia 29, realizando-se as provas em março.

RETORNOU AO AEROPORTO

LONDRES, 1 — Um avião da "Trans-Canada Airline", com 74 passageiros a bordo, teve de retornar ao aeroporto de Londres, a 750 milhas sôbre o Atlântico, depois de o pilôto ter constatado falha em um dos motores.

O avião retornou ao aeroporto sem incidentes às 7,33 (GMT).

Os passageiros foram conduzidos para um hotel londrino e ali ficarão a espera de um novo vôo para o Canadá, que sairá ainda esta tarde a qualquer hora. (UPI)

GUERRA

JOVENS FLUMINENSES PRESTARÃO COMPROMISSO EM SOLENIDADE NO 1.º B.C. DE PETRÓPOLIS

O 1.º Batalhão de Caçadores de Petrópolis, levará a fim efeito no próximo dia 4 do corrente, às 9,30 horas, na sede de seu quartel, uma grande cerimônia cívico-militar constante do juramento à Bandeira pelos jovens convocados para o corrente ano, além da leitura de patriótica ordem do dia, formatura e desfile de tôda a sua tropa. A essa festa estarão presentes as altas autoridades civis e militares fluminenses, inclusive o governador Roberto Silveira, especialmente convidado que foi para a mesma. Representando o ministro da Guerra, estará presente o marechal Odylio Denys, comandante do I Exército, acompanhado de oficiais do seu Estado-maior. No comando do 1.º B. C. o cel. Geny Martins.

UNIFORME DO DIA — Foi marcado o 5.º uniforme para amanhã, dia 3.

ERNESTINO REASSUMIU — Acaba de reassumir suas funções de diretor-técnico de Saúde do Exército, por conclusão de suas férias regulamentares, o general médico dr. Ernestino Gomes de Oliveira, que ontem, se apresentou ao ministro da Guerra.

VIRMOND NA DIRETORIA DE SUBSISTÊNCIA

Assumiu, ontem, à Diretoria de Subsistência, para a qual foi há pouco nomeado pelo ministro da Guerra, o coronel IE Nicanor Virmond, sendo-lhe o cargo transmitido pelo seu colega, coronel João Januário Del Rê, que vinha exercendo o mesmo em caráter interino. O ato de posse contou com a presença de numerosos amigos, colegas e camaradas, tendo o novo diretor se congratulado com os presentes e ao mesmo tempo feito referências sôbre o seu programa de administração, que espera levá-la a bom têrmo. Por fim, foi cumprimentado por todos.

HOMENAGEM AO CEL. DEL RE'

O coronel Januário João Del Rê, que acaba de deixar a direção de Subsistência do Exército, vai ser alvo no próximo dia 4, de uma homenagem da parte da oficialidade de Intendência, de amigos e camaradas com um grande almôço na sede do Estabelecimento Central de Subsistência às 12,30 horas, daquele dia. O cel. Del Rê, que exerceu aquêle cargo durante vinte meses, teve oportunidade de realizar grandes melhoramentos, como sejam: depósitos, frigorífico, novo tendal, deixando ainda iniciados quatro super-mercados em Copacabana, Deodoro, Tijuca, Quartel-General, estando os dois primeiros em final de construção e o da Tijuca nos alicerces e o do Q.G. em estudos, onde será aproveitada a área que era ocupada pelo extinto restaurante do Ministério da Guerra. Essa homenagem, está sendo aguardada com muito interêsse pelos camaradas e amigos do antigo crefe do E.C.S.

DIA DO MINISTRO

O ministro Henrique Lott recebeu, ontem, os deputados José Joffily, Cid Carvalho e Leite Neto, o sr. Américo Jacobina Lacombe, secretário de Educação da Prefeitura, acompanhado do sr. Mário de Brito, diretor do Instituto de Educação; os generais Floriano de Lima Brayner, Armando de Moraes Ancora e Alberto Ribeiro Paz, o marechal-do-ar Epaminondas Gomes dos Santos, o major Admar da Costa Machado, adido militar do Brasil na República do Equador; o ex-senador Ivo d'Aquino, procurador-geral da Justiça Militar, que viajará amanhã, para Santa Catarina; e o ex-secretário da Guerra. Com o chefe do gabinete ministerial, estiveram os generais Leitão de Carvalho, Renato Batista Nunes, além de outras autoridades.

CIDADÃO CHAMADO — Solicita-se o comparecimento à Ajudância general Aurélio de Souza Ferreira, Geral da 1a. R.M., em dia e hora de expediente, do cidadão José Francisco Lacerda Lopes, a fim de tratar de assunto de seu interêsse.

RAVEDUTI FALARA' NO CLUBE DOS 500 — O general Luiz Raveduti Sobrinho, diretor-geral de Intendência do Exército, falará dia 10 do corrente, no Clube dos 500, por ocasião do almôço que será oferecido ao ministro Henrique Lott, após sua visita a Lorena, onde inaugurará uma série de obras realizadas pelo Estabelecimento da 2a. Região Militar. O chefe do Exército será recepcionado no Vale do Paraíba pelo comandante do II Exército, general Stenio Caio de Albuquerque Lima, que estará acompanhado da oficialidade da guarnição paulista e de outras altas autoridades civis e militares da capital bandeirante.

VISITA DE CHEFE DO EXÉRCITO AMERICANO

A Delegação Americana da C.M.M. BEUA comunicou ao chefe do Estado-Maior do Exército, general Floriano de Lima Brayner, a chegada ao Rio, no próximo dia 7, do general Herbert L. Scofiel, chefe do Corpo de Comunicações do Exército dos Estados Unidos, em visita oficial, acompanhado de comitiva constituída de oficiais especializados.

O chefe do Estado-Maior do Exército, por intermédio do 1.º sub-chefe, general Oswaldo de Araújo Mota, coordenará a ação do general José Machado Lopes, diretor-geral de Engenharia e do general Aurélio Lyra Tavares, diretor de Comunicações, no sentido de proporcionar ao chefe visitante, a acolhida condigna e a assistência correspondente aos têrmos do acôrdo de mútua cooperação entre os Exércitos Brasileiro e Americano.

O general Herbert Scofiele regressará no dia 11 do corrente.

TREZE CANDIDATOS APROVADOS NO CONCURSO DE ADMISSÃO A A.M.A.N.

Foram julgados aprovados nas cinco provas do exame intelectual, do concurso de admissão à Academia Militar das Agulhas Negras, os seguintes candidatos, cuja matrícula está condicionado ainda ao resultado dos exames médico e físico: Luiz Paulo de Oliveira, Adyr Brandão, José da Silva Almeida, Amaury Dantas Cardoso, Waldir Hipólito de Jesus, Allan de Miranda Couto, Romeu Antônio Ferreira, Heins Marcus Baumotte, Luiz Francisco Tolesano, Ernesto Gomes Caruso, Mileno Feitosa de Araújo, Hilton Nocchi Abreu e Francisco Feitosa.

PUNARO BLEY FOI HOMENAGEADO — Segundo notícia chegada, ontem, no Ministério da Guerra, o general João Punaro Bley, ao deixar as funções de comandante foi homenageado dia 30 de janeiro último, pelos oficiais e suas famílias, nos salões da Biblioteca da Academia Militar das Agulhas Negras. A essa homenagem de despedida, que transcorreu num ambiente de franca cordialidade ao antigo interventor federal no Espírito Santo e a senhora general Punaro Bley, participaram membros da sociedade de Resende e altas autoridades civis e militares locais.

CINQUENTENÁRIO DO REGIMENTO ITORORO' — No corrente ano, a 15 de novembro, comemorará seu cinqüentenário o Regimento Itororó, atualmente sob o comando do cel. Tacito Livio Reis de Freitas que já está tratando de emprestar o máximo brilhantismo às solenidades.

Organizado no Paraná, o 5.º R.I. foi transferido para Lorena em 1923, onde está sediado até a presente data.

A Biblioteca do Exército publicou no fim do ano passado a "Pequena História do Regimento Itororó", em que o autor, ten-cel. Pedro José da Silva Neto, dá conta dos principais acontecimentos da Unidade.

CARTEIRA IMOBILIARIA E HIPOTECARIA

O diretor da Carteira Hipotecária e Imobiliária do Clube Militar convida a todos os associados contemplados na última distribuição realizada no dia 22 do corrente a comparecer na sede da Carteira, na Av. Graça Aranha, 81 - 2.º andar, sala n.º 205, a fim de receberem os impressos relativos aos seus financiamentos.

CURSO TÉCNICO DE ADMINISTRAÇÃO DESTINADO A SERVIDORES PÚBLICOS OU NÃO

Acham-se abertas, na Escola de Serviço Público do Departamento Administrativo do Serviço Público, as inscrições para o Curso Técnico de Administração, destinado a servidores públicos ou não, que possuam o certificado de conclusão do I ciclo — Comercial Básico, Ginasial ou equivalente.

Entre outras vantagens oferecidas aos alunos podem ser assinaladas a gratuidade dos mesmos e a excelente oportunidade de acesso aos cursos de nível superior bem como a obtenção do diploma de Assistente de Administração.

Para informações complementares os interessados deverão dirigir-se à Secretaria dos C.A. do DASP, na Av. Marechal Câmara 350, térreo, de 11 às 18 horas, onde até o dia 5 de fevereiro serão aceitas as inscrições.

BOLETIM DA DIRETORIA DO PESSOAL DA ATIVA DO EXÉRCITO

GABINETE

Q. G. DO EXÉRCITO — CAPITAL FEDERAL, 1.º DE FEVEREIRO DE 1960

BOLETIM INTERNO N.º 26

Para conhecimento desta Diretoria e demais órgãos do Exército publico o seguinte:

APRESENTAÇÃO DE OFICIAIS

INFANTARIA — Coronel Evandro Conceição Del Corona, do E. G. C. F., por ter entrado em férias relativas a 1959 e passar as funções de diretor do E. G. C. F.; tenente-coronel Jomar da Fonseca Walker, da C. P. O., por ter sido promovido ao pôsto atual e classificado na Secretaria da C. P. O.; major Mario Silva O'Reilly Souza, da Es. C. E. M. E., por ter sido nomeado instrutor da Es. C. E. M. E. e desligado de adido ao 2.º R. I.; capitães Teófilo Benedito Ottoni, da 19a. C. R., por ter vindo de Aracaju, em gôzo de férias; Haroldo Norat Guimarães, da Es. A. O., por ter sido relacionado para a Es. A. O., ter desistido do restante do trânsito e recolher-se a sua Unidade; Antonio Pedroso Vergueiro, do 3.º B. C., por término de trânsito e apresentar-se a sua Unidade; Ithamar do Ypiranga Barbuda, do 28.º B. C., por término de trânsito e ficar adido a Es. A. O. aguardando embarque; Benedito Silva Serra Junior, da A. M. A. N., por término de férias e seguir à Unidade; Juliano Bittencourt Joppert, do S. R. O.-5a. R. M., por conclusão de curso na Es. T. E., ter sido classificado no S. R. O.-5a. R. M., desligado da Es. T. E., entrado em trânsito nesta data e seguir a destino; Rubens da Serra Aranha, da Es. I. E., regressado de Manaus aonde fôra em gôzo de férias; Roberto Tavares Machado, do 3.º R. I., por conclusão de trânsito a 30 do corrente e seguir destino; Nicolau de Carvalho, do 12.º R. I., por conclusão do trânsito, ter sido desligado da Es. A. O. e seguir destino a 30 para o 12.º R. I., onde foi classificado; Waldney Peres da Silva, do 7.º R. I., por seguir destino hoje para sua Unidade; Ox Paschoal Filho, da Es. E. F. Ex., exonerado das funções de instrutor, adido aguardando classificação; Aldo Pinto, do 3.º R. I., término da Es. A. O., término de trynsito e seguir destino; Enéas Paiva Ferreira, do 12.º R. I., por terminar o curso da Es. A. O., término de trynsito, e seguir para Belo Horizonte a 31 jan. 60.

CAVALARIA — Major José Magalhães da Silveira, do Q. G.-4a. D. C., por ter de regressar à sua sede — Campo Grande; capitães: Irade Pacheco, do C. M.-B. H., por seguir destino em término de férias; Daniel Cordeiro Campos, do C. E. L. Nordeste, por ter de seguir destino a 2-2-60, gozando o restante do trânsito em Recife; Raul Araújo Capparelli, do R. Rec. Mec.-D. B., por término de trânsito, por haver sido retificada sua classificação para o R. Rec. Mec. e apresentar-se à Unidade; Roberto de Castro Barcellos, da A. M. A. N., por ter concluído o curso da Es. A. O., ser classificado na A. M. A. N. e seguir destino; Francisco Rabelo Leite Neto, da Es. Eq. Ex., por ter regressado de Aracaju por término de férias; João de Oliveira Mady, do 2.º B. C. C., por ter regressado do Estado do Paraná que se achava em gôzo de férias apresentar-se a Unidade pronto para o serviço a 31-1-60; Carlos Fernandes de Lima, da D. P. A., por entrar em gôzo de 1 período de férias de 1959 a partir de 1-2-60.

ARTILHARIA — Tenente-coronel Lucas de Almeida Guimarães, do E. G. C. F., por ter passado a responder pela Direção do E. G. C. F.; majores Felício dos Santos Guida, da Es. C. E. M. Ex., por término de férias e entrar em trânsito e ir gozá-lo em Itanhandu e Três Corações ambas cidades em Minas Gerais; Herculano Augusto Virmond, do Q. G. 7a. R. M., por ter tido permissão para ir a Curitiba durante o período de trânsito; capitães Anael Lemos Gonçalves, do 3.º R. A. 75 Cav., por término de curso da Es. A. O., por ter gozado o trânsito nesta capital e por ter o embarque sustado, de ordem do chefe do gab. do sr. ministro; Francisco de Lima Ribeiro, do 5.º G. Can. AA. 90 mm., por término de trânsito e seguir destino a 31 jan. 60 para o 5.º G. Can. AA 90 mm., unidade onde fôra classificado.

ENGENHARIA — Coronéis Napoleão Nobre, do 3.º B. Rv., por ter entrado no gôzo de 10 dias de dispensa do serviço; Manoel Iz. Rudge, do Pq. Dep. M. Eng., por término de férias e reassumir a Direção do Pq. Dep. M. Eng.; tenentes-coronéis Armindo Pinheiro Couto, do Pq. e Dep. Mat. Eng. por ter deixado de responder pela Direção do Pq. e Dep. Mat. Eng.; Francisco Fernandes Carvalho Filho, do 2.º B. I. Cmb., por seguir para Unidade por conclusão de férias; Oswaldo Collares de Novaes, do 4º B. E. Cnst., por conclusão de férias e recolher-se a Unidade.

INTENDÊNCIA — Tenente-coronel Carlos Astrogildo Corrêa, do E. R. F.-8, por ter sido liberado pelo gen. Taurino de Rezende e ter de regressar à sua Unidade; major Thomaz de Albuquerque Câmara, da Es. C. E. M. E., por ter sido nomeado instrutor da Es. C. E .M. E., onde se deve apresentar.

SAÚDE — Médico — Major Athayde de Pereira da Silva, do H. Gu. Alegrete, por término de férias e aguardar solução de Rádio sôbre Teoria de Raios X.

Veterinária — Tenente-coronel Belmiro Fernandes Pereira, da Es. C. E. M. Ex., por ter regressado de Belém e Fortaleza, aonde fôra em gôzo de férias; major José Pinto Sombra, da Es. V. Ex., por término de férias e recolher-se a Es. V. Ex.

PARTE DE DOENTE — Em Parte datada de 26 jan. 60, o capitão Q. A. O., José Bittencourt Calazans, adido à D. P. A., solicitou a esta Diretoria apresentação à Junta Militar de Saúde, por se encontrar doente. Em conseqüência, o oficial em tela foi apresentado em Of. 73, de 26 jan. 60, da 1a. Div. do Gab. D. P. A., à D. G. S. para fins de inspeção de saúde.

FALECIMENTO DE OFICIAL — Faleceu no Hospital Central do Exército, no dia 17 de janeiro do corrente ano, às 16 horas, o coronel de Cavalaria do Q. E. M. A. Manoel Alves Pires de Azambuja.

PERMISSÃO PARA GOZAR PARTE DO TRÂNSITO NO RIO — Com ofício n.º 1039 D5D, de 2 jan. 60 o gen. chefe do gabinete do sr. ministro, participou a esta Diretoria, que o sr. ministro autorizou ao coronel Inf., Rubens Barra, classificado no 14.º B. C., a gozar parte do trânsito nesta capital.

DESIGNAÇÃO — Designo auxiliar da S1-S6, o 2.º ten. Augusto do Nascimento, ultimamente classificado nesta D. P. A.

Transferência — Transfiro da D2 — Gab. para a S1-S2, o 1.º tenente Walter Pacheco Vitola, desta D. P. A.

LICENÇA ESPECIAL — Entra em 3 meses de licença especial, que lhe foi concedida em Bol. Int. n.º 262, de 21 nov. 59 — D. P. A., o cap. Francisco Vieira de Castro, da S10 — S2 — D. P. A. a contar de 25 jan. 60.

DISPENSA DO SERVIÇO — O ministro concedeu quinze dias de dispensa do serviço, para desconto em férias, ao coronel Inf. José Rubem Botelli, cmt. do 17.º B. C., conforme Of. n.º 958 D5-D-Urgente, de 21 jan. 60, do chefe do gabinete do sr. ministro.

ALTERAÇÕES DE FUNÇÕES — Em Parte n.º 8 — D. P. A. — S2-SS8, de 20 jan. 60, o cap. Virgilio Alves de Azevedo Coutinho participou que, em virtude de sua apresentação em 20 jan. 60, por conclusão de férias regulamentares, assumir a Chefia da CC2-S2 — D. P. A., que vinha sendo desempenhada pelo 1.º ten. Q. O. A. Judicael Atahyde da Silva. Em conseqüência da concessão de férias ao major IE Alexandre Zettel, passa a responder pelas funções de chefe da S2-S6, o 2.º ten. José Corrêa da Silva Neto, a contar de 18 jan. 60. Por motivo da apresentação do chefe efetivo, deixa de responder pelas funções de chefe da S2-S8, o 1.º ten. Judicael Atahyde da Silva, a contar de 26 jan. 60.

ANÚNCIOS

FILMS
16m/m Franceses, novos, proj. particular vendo 6. – Cartas a 11200 neste jornal. 11200

BARCO À VELA
Barco classe GUANABARA "Daffy". Ver no Iate Clube do Rio de Janeiro, com Antônio Gomes e tratar tel... 23-3950. Ramal 30, com dna. JULIE. 13644

Pinturas e Reformas em Geral
De aptos., casas, preços módicos. — Recado tels. 25-1153 e 25-1287 — J. LIMA. 11215

COMPRA-SE TUDO
Objetos de arte, cristais, etc. — Casas completas — Paga-se bem.
Tels.: 52-9711 — 52-9517 13639

TERNOS USADOS
Calças, camisas, sapatos. — Compram-se. Paga-se mais que qualquer outro. Tel. 52-1982.

ALUGAM-SE SMOKINGS
Lavradio, 48 - Tel. 22-4435 3950

VENDAS DIVERSAS

PRATARIAS — Compro faqueiros, baixelas candelabros, bandejas, prata velha, moedas, objetos de arte, antiguidades, etc. Tel.: 58-8352.

TAMPO DE CRISTAL — Vendo 4 de 80x50 c. 27 mm. de espessura — Serve p| mesas decorativas: 48-4389. 12195 89

ESPETACULAR liquidação à vista e a prazo. Eletrolux pela metade do preço, Arno de 9.800, por 4.800, Citilux de 9.500 por 4.500, Epel de 7.800 por 3.200, Walita de 10.800 por 4.900, Starlux de luxo por 3.900. Todas novas equipadas c| a garantia para renovação total do estoque. Rua da Carioca 28 (vinte e oito) sobrado. Entrada pela loja.

VENDE-SE uma mesa pau-marfim de 1 metro quadrado e 4 cadeiras 3 mil cruzs. 1 poltrona 800 cruzs. 8 pares de cortinas americanas novas, 3 mil cruzeiros. 47-5536.

SNRS. DIABETICOS — Vendo o famoso e curável vinho uranado Pesqui do Laboratório Pesqui Espanha Aprovado no Brasil sob. n.º 810 faça uma para experiência mando entregar aqui Estado Rio fone 46-8369.

PARTICULAR — Vende Seminova ar condicionado e Geladeira 12 pés Americana. Ocasião — 45-0599.

ELETROLUX — Enceradeira sueca legítima toda equipada sem uso N.B. pode presentear como nova, vendo urgente por Cr$ 4.200,00 — R. Silva Pinto 35 — V. Isabel. 24063 89

VENTILADORES AMERICANOS Westinghouse de pé modêlo "Mahilaire" — de supra luxo. Preço de ocasião. Vende-se Rua Toneleros, 218, ap. 602 Copacabana. 74142 89

LINDA SOFA, 3 lugares, de luxo, Telefone 37-7616.

CASACO DE PELE — Casaco para homem. Frio. Tel. 37-7616.

BOM VIOLINO, marca Joseph Guarnerius Frecit Cremonx, ano 1747, perfeito estado. Vende-se barato. Telef. 37-7616.

ABATJOUR, em pé, moderno, p/ 4 lâmpadas, Barato, 37-7616.

WINCHESTER 22, nova, c/ luneta, chegada E. U. A. 37-1783, 28 mil.

PRATARIAS — Compro faqueiros, baixelas, candelabros, bandejas, prata velha, moedas, objetos de arte, antiguidades etc. — Tel.: 43-9232.

VENDE-SE um ventilador marca Contact novo V: 110 A: 3:90 e W 230; por Cr$ 15.000,00. Ver e tratar à Rua Pompeu Loureiro n.º 48, das 13,30 às 17 horas, diàriamente.

VENDE-SE um Sumier, uma poltrona-cama e uma máquina fotográfica Kodak tmanho postal — Tel.: 45-0969.

VENDE-SE um jôgo prata portuguêsa, chá e café. Cr$ 25,00 a grama. — Tel.: 45-0969.

FOGÃO a gás, americano importado, vende-se um de 4 bocas, forno grande, 2 estufas, sem uso e ainda na embalagem. (Só serve a quem tenha apto. de luxo ou resid. grande). Ver a Rua Moraes e Vale 9, loja — LAPA.

COMPRO — Quadros de pintores antigos do Brasil. Tel.: 58-8352.

COFRES — Vende-se cofres prensas arquivos e mais móveis de aço. Compramos cofres usados. Teófilo Otoni, 120 — Tel.: 43-4548.

VENDE-SE — Estante livros, camiseiro, balança pesar criança, etc., para desocupar lugar. Rua Osório Almeida 68, Praia Vermelha.

2$000 — 5$000 — Moeda e medalhas de prata, compro. Rua Araújo Pôrto Alegre 70, s| 601. Tel.: 42-5141.

COMPRO — Tudo que representa valor, antiguidades, pratarias, moedas, livros, metais. Tel.: 42-5141.

LIVROS USADOS, REVISTAS — Compro em biblioteca e avulsos, pago bem. Vou a domicílio. Tel.: .... 42-5141.

VENDEM-SE — Arca e antiguidades. Visc. Pirajá 221, apto. 301. Tel.: .. 47-0973.

CINEGRAFISTAS, troco por automóvel pequeno, um filmador 35m|m de estúdio, com dois visores prismáticos, 5 lentes, 9 chassis, motor, 2 tripés, filma avante e a ré, etc. Telefone das 8 às 9 e das 12 às 14 ou das 18 às 21 horas. — Tel.: 52-2322.

LIQUIDO p| renovação estoque. Móveis, bibelôs, quadros, marfins, porcelanas, cristais, obj. adorno. Barata Ribeiro 611-C.

VENTILADORES AMERICANOS, Vende-se G. E. e Westinghouse de mesa e de pé e para janela. Rua Toneleros 218 apt. 602. Copacabana. 74132 88

MAQUINA escr. semiport. Olimpia SM4, importada, mais nova, tabulador, marginador, letra impressão. — Ocasião. Rua Evaristo da Veiga, 47, apt. 601. 40364 89

PROPAGANDA ELEITORAL — Vendo ótimos aparelhos de projeção tipo televisão, automáticos e contínuos, próprios para propaganda em teatros, cinemas, exposições, etc.; projetam em plena claridade inúmeros "slides" em tamanho grande, sem auxílio de qualquer pessoa — Tratar na Praça Floriano 19, ap. 76 — Cinelândia — Tel.: 52-2322.

VENDE-SE — Objeto de arte, em porcelana, bronze, marfim, cristal etc. Rico serviço para jantar; outro para chá e café. Toalhas, lençóis, colchas em linho renda e ricos bordados; faqueiro, bandejas, salvas, baixelas em prata cristofle, etc. Pinturas, coleções de livros e outros artigos. Tudo de ocasião. Rua do Rosário 145, sobrado.

TAPETES PERSAS — Usados, em bom estado, feitos a mão, vende-se juntos ou separados. Ocasião. Rua do Rosário 145, sobrado.

KERN — Vende-se estojo de desenho e outros aparelhos para engenharia juntos ou separados. Ocasião. Rua do Rosário 145, sobrado.

ANTIGUIDADES — Compro objeto pratarias ou móvel, antigo. Porcelanas, cristais, metais, quadros, tapetes etc. Tel.: 52-9517 e 52-9711.

FAQUEIRO DE CRISTOFLE — Vendem-se e peças de talheres avulsas, juntos ou separados. Ocasião. Rua do Rosário 145, sobrado.

PRATARIAS — Compro faqueiros, baixelas, bandejas, prata velha, objetos de arte antiguidades, etc. Tel.: 52-9517 e 52-9711.

(88) Máq. Diversas

MAQUINA DE LAVAR — Vende-se barato em perfeito funcionamento. Sta. Clara, 397, apt. 201.

(79) Mat. Construção

TACOS DESDE Cr$ 140,00 — Indústria de parquets vende tacos de aproveitamentos, secos em estufa, em peroba, sucupira, cetim, etc. Grandes lotes próprios para obras de acabamento simples. Ver e tratar à Rua Prefeito Olimpio de Mello n. 1314.

CIMENTO PARAISO — Ouro Branco, Ferro, Vendo, 58-4555, 8 às 12 hs.

TEMOS PARA ENTREGA IMEDIATA O SEGUINTE MATERIAL DA C.S.N.

CHAPAS FINAS A FRIO — 16 a 30 x div. x div.
CHAPAS FINAS A FRIO — R/B — 20 x 1 x 20 m.
CHAPAS FINAS A QUENTE — 3/16" x 4' x 20'
CHAPAS FINAS A QUENTE — 14 x 1 x 2 m.
CHAPAS GALV. lisas — 24 x 1 x 2 m.
CHAPAS GALV. lisas — 26 x 1 x 2 m.
CHAPAS GALV. lisas — 28 x 0,76 x 2 m.
CHAPAS GROSSAS — 1/4" x 4' x 20'
CHAPAS GROSSAS — 3/8" x 4' x 20'
VIGAS "I" ASTM-A7 — 6" x 3-3/8" x 0,230" x 12 m.
VIGAS "I" — 6" 3-3/8" x 0,230" x 12 m.
VIGAS "I" — 8" x 4' x 0,270 x 12 m.
VIGAS "I" — 10" x 4-4/8" x 0,447 x 12 m.

TELEFONAR PARA 22-2500 e 22-0005

22801 79

(80) Médicos

LABORATORIO DE ANALISES — Vende-se, com ótima clientela, no melhor ponto de Copacabana — Tel.: 37-2663.

Dr. JOSE' DE ALBUQUERQUE
Membro efetivo da Sociedade de Sexologia de Paris
DOENÇAS SEXUAIS DO HOMEM
Rua do Rosário 98, de 1 às 6 horas.

DR. AUGUSTO ALBUQUERQUE
Especialista em doenças do Coração estômago, fígado, intestinos. — Radioscopia — Consulta Cr$ 300,00 — Av. Rio Branco, 185 — 12º, sala 1.224, Tel. 52-5442. Das 14 às 18 hs

DR. PEDRO DE ALBUQUERQUE
VIAS URINÁRIAS
APARELHO GENITAL
R. Buenos Aires, 89, 7º., das 2 às 6. 16522 80

VIAS URINÁRIAS, RINS, BEXIGA, PRÓSTATA
DR. A. ACKERMANN
DOENÇAS DAS SENHORAS
Cirurgia especializada — Urestroscopias — Endoscopias
BLENORRAGIA, TRATAMENTO RÁPIDO
DEBILIDADE SEXUAL — URUGUAIANA, 24

ÚLCERAS DO ESTÔMAGO E DUODENO
Gastrite hipertrófica, dores, azia, digestão difícil, etc. CLINICA ESPECIALIZADA HÁ 30 anos, SÓ TRATA SEM OPERAÇÃO nos casos indicados. Vir à consulta em jejum, ou 5 horas após a última refeição. INSTITUTO HELCO do DR. JOAQUIM SANTOS. Consulta de 8 às 10 e 14 às 16 horas. Rua da Assembléia, 61 - 4.º and. Tel. 52-4861 - Raios X. 26047 80

CARTAZ DE HOJE

BOITE
ARPEGE — 57-4634 — "Waldir Calmon e seu Conjunto".
AU BON GOURMET — "Murilinho e o Quarteto de Zé Maria".
BACARAT — "Piano de Chuca-Chuca e Gigi no Acordeon".
BOITE PLAZA — (Avenida Prado Júnior, nº. 358) — 57-1870 — "Sensacional Show de Variedades, Orquestra de Pernambuco".
CANGACEIRO — "Mariza, com Ribamar e Téo Moreno ao Piano".
CLUBE 36 — 37-4190 — "Paris no Rio".
CIRO'S — 37-1191 — "Música e Dança".
DRINK — "Djalma Ferreira e seu Conjunto". — (Apresentação de Passistas e Ritmistas).
HI-FI — (Avenida Princesa Isabel — à partir das 17 horas: — "Música e Dança". — Dia útil sem Couvert e sem Consumação).
LA BOHEME — (Avenida Nossa Senhora de Copacabana, nº. 14 — Leme). — "Rosinha Lorence ao violão de Arlindo Borges". — (Reserva 37-5016).
MA GRIFFE — 57-7611 — "Dora Lopes".
KEY-BOITE — "Fafá Lemos".
MAXIM'S — 37-9614 — "Danças e Música" — (com Ari Mesquita ao piano).
P. BLANCA — (Praia Vermelha) — "Alvinho e seu Conjunto".
PIGALLE — "Variedades" e "Strip-Tease".
NIGHT AND DAY — 42-7119 — "The Million-Dóllar Baby" — (Cia. de Carlos Machado).
NOVO MUNDO — "Jantares Musicados".
SACHA'S — 37-6208 — "Sacha e seu Conjunto" — (com Murilinho de Almeida, Mirzo Barros e George Grenn).
TUDO AZUL — "Américo ao Piano".

TEATROS
TEATRO GINASTICO — 42-4521 — "Quando Se Morre De Amor".
TEATRO DE BOLSO — "Infidelidade em Petit Comité.
TEATRO DULCINA — 32-5817 — "O Carrossel Do Casamento" — (com Laura Suarez e Odilon Azevedo).
TEATRO COPACABANA — 57-5162 — "O Mambembe" — (de Artur Azevedo, pelo "Teatro dos Sete").
TEATRO TABLADO — 26-4535 — "Do Mundo Nada Se Leva" — (com Maria Sampaio).
TEATRO JARDEL — "Vou A Lua De Lambreta" — (com Sônia Mamede e Evilázio).
TEATRO CARLOS GOMES — 22-7581 — "Vai Que É Mole".
TEATRO TIJUCA — 28-1039 — "Se O Guilherme Fôsse Vivo".
TEATRO MESBLA — 22-7622 — "Society Em Baby-Doll" — (no Stúdio A).
TEATRO RIVAL — 22-2721 — "Eu Sou O Espetáculo".
TEATRO RECREIO — 22-8164 — "Te Futuco... Num Futuca" — (com Grande Otelo).
TEATRO MUNICIPAL — 22-9539 —
TEATRO SERRADOR — 42-6442 — "As Três Irmãs".
TEATRO UNIAO — (Estúdio 53) —
TEATRO SÃO JORGE — 43-9051 — "Processo Em Família".
TEATRO SANTA ROSA DE LIMA — 26-2831 — "O Pássaro E A Feiticeira" — (com "Os Duendes"). — Aos sábados e domingos às 16 horas. — (Rua Voluntários da Pátria, nº. 110).
TEATRO DO SOLAR — 28-3258 —
TEATRO DE ARENA — 57-5339 — "Eles Não Usam Black-Tie".
TEATRO DA PRAÇA — "Nossa Cidade". — (Reservas, dia, 32-3893 — à noite, 37-3709. — Às quartas, quintas, sextas, sábados e domingos).
TEATRO JOÃO CAETANO — 43-4276 — (Fechado).
REPUBLICA — 22-0271 — (Fechado).
MAISON DE FRANCE — (Fechado).
ZAQUIA JORGE — (Madureira) — "A Capitã Do Escrete".

PARQUES DE DIVERSÕES
QUINTA DA BOA VISTA — "Parque Shangai".

CINEMAS LANÇAMENTOS
"INTRIGA INTERNACIONAL" — com Cary Grant — Eva Marie Saint — James Mason. — Colorido. — (Produção americana).
"QUANTO MAIS QUENTE, MELHOR" — com Marilyn Monroe — Tony Curtis — Jack Lemmon — (Produção americana).
"O SEGREDO DAS JOIAS" — (com Sterling Hayden — Louis Calhern — Marilyn Monroe. — (Produção americana).
"MATEMÁTICA ZERO, AMOR DEZ" — com Susana Freyre — Alberto Ruschel — Jayme Costa. — Colorido. — (Produção nacional).
"VALENTÃO É APELIDO" — com Bob Hope — Rhonda Fleming — Wendell Corey. — Colorido. — (Produção americana).
"PEQUENO POR FORA" — com Walter D'Avila — Nancy Wanderley — Francisco Anisio. — (Produção nacional).
"OS CORRUPTOS" — com Glenn Ford — Glória Grahame — Jocelyn Brando. — (Produção americana).
"POÇO DA PERDIÇÃO" — com Mary Murphy — Sheridan Comerate — Norma Eberhardt. — (Produção americana).
"O MONSTRO DA BOMBA H" — com Yumi Shirakawa — Kenji Sahara — Akihitoto Hirata. — Colorido. — (Produção japonesa).
"KOENIGSMARK" — com Silvana Pampanini — Jean Pierre Aumont — Roldano Lupi. — (Produção francesa).
"GUENDALINA" — com Jacqueline Sassard — Raf Vallone — Sylva Koscina. — (Produção italiana).
"DÔCE AURORA DA VIDA" — com David Ladd — Chill Wills — Rex Reason. — Colorido. — (Produção americana).
"OS VAMPIROS" — com Gianna Maria Canale — Antoine Balpetre — Mário Michaelis. — (Produção francesa).

CINELANDIA
CAPITOLIO — 22-6768 — "Jornais" — "Desenhos" — "Curiosidades".
IMPÉRIO — 22-9348 — "Poço Da Perdição".
METRO-PASSEIO — 22-6490 — "Intriga Internacional".
MESBLA — 22-7622 — (Fechado)
ODEON — 22-1506 — "O Monstro Da Bomba H".
PALACIO — 22-0636 — "Dôce Aurora Da Vida".
PATHE — 22-8795 — "Pequeno Por Fora".
PLAZA — 22-1097 — "Koenigsmark".
RIVOLI — "A Bela E Os Ladrões".
REX — 22-6327 — "Valentão É Apelido".
VITÓRIA — 42-9020 — "Quanto Mais Quente, Melhor".

CENTRO
CINEAC TRIANON — 42-6024 — (A partir das 10 horas da manhã) — "Cine-Ballet — O Lago Dos Cisnes".
COLONIAL — 42-4518 —
FLORIANO — 43-9074 — "O Monstro Da Bomba H".
IDEAL — 42-1218 — "As Duas Faces Do Crime".
IRIS — 42-0763 — "O Conde De Monte Cristo".
MARROCOS — 22-7979 —
PRESIDENTE — 42-7128 — "Valentão É Apelido".
POPULAR — 43-1854 — "Pequeno Por Fora".
RIO BRANCO — 43-1639 — "Pequeno Por Fora".
SÃO JOSÉ — 42-0392 — "Os Corruptos".

ZONA SUL
ART-PALACIO — 57-2795 — "Guendalina".
ASTORIA — 47-0466 — "Koenigsmark".
ALASKA — (Copacabana) — "Os Corruptos".
AZTECA — 45-6813 — "Pequeno Por Fora".
ALVORADA — 27-2936 — "O Segrêdo Das Jóias".
BOTAFOGO — 26-2250 — "Os Corruptos".
CARUSO-COPACABANA — 27-5150 — "Pequeno Por Fora".
COPACABANA — 57-5134 — "Valentão É Apelido".
FLORIDA — 37-7141 — "Pequeno Por Fora".
FLORESTA — 26-6257 — "Meu Revólver Nunca Falha".
GUANABARA — 26-9339 — "O Monstro Da Bomba H".
IPANEMA — 47-3806 — "Poço Da Perdição".
LEBLON — 27-7505 — "Os Corruptos".
METRO-COPACABANA — 37-9898 — "Intriga Internacional".
MIRAMAR — (Leblon) — "Valentão É Apelido".
NACIONAL — 26-6072 — "Pequeno Por Fora".
OPERA — (Praia de Botafogo) — "Matemática Zero, Amor Dez".
PAX — 27-6621 — "Intriga Internacional".
POLITEAMA — 25-1143 — "Poço Da Perdição".
PIRAJÁ — 47-2368 — "O Monstro Da Bomba H".
RIAN — 47-1144 — "O Monstro Da Bomba H".
RICAMAR — 27-9932 — "Intriga Internacional".
RIVIERA — (Copacabana) — "Monsieur Oncle".
ROYAL — (Copacabana) — "Pequeno Por Fora".
ROXY — 27-8245 — "Dôce Aurora Da Vida".
SÃO LUIZ — 25-7459 — "Valentão É Apelido".

ZONA NORTE
ART-PALACIO-TIJUCA — "Pequeno Por Fora".
AMERICA — 48-4519 — "Os Corruptos".
AVENIDA — 48-1687 — "Poço Da Perdição".
CARIOCA — 28-8178 — "O Monstro Da Bomba H".
ESKYE-TIJUCA — 28-5513 — "Dôce Aurora Da Vida".
ESTACIO DE SÁ — 32-2923 — "Pecado Original".
FLUMINENSE — 28-1404 — "Mergulhador Fantasma".
MADRID — (Tijuca) — "Valentão É Apelido".
MARACANÃ — 48-1910 — "Poço Da Perdição".
MARIANA — 28-1257 — "A Bela Moleira".
METRO-TIJUCA — 48-9970 — "Intriga Internacional".
OLINDA — 48-1032 — "Koenigsmark".
SANTA ALICE — 38-9993 — "O Monstro Da Bomba H".
TIJUCA — 48-4518 — "Poço Da Perdição".

SUBURBIOS
ART-PALACIO-MEYER — (Ex-Eskye) — 29-6704 — "Os Vampiros".
ABOLIÇÃO — (Largo da Abolição) — "Poço Da Perdição".
ACARI — "A Fúria Dos Jovens Maus".
ALPHA — 29-8215 — "O Morcego".
ANCHIETA — "Vida De Artista".
BARONESA — (J. P. A. 628) — "O Grito Do Terror".
BELMAR — (Engenho de Dentro) — "Festival, Um Filme Por Dia".
BRASILIA — (Largo da Abolição) — "O Irresistível Forasteiro".
BRAZ DE PINA — 30-3489 — "O Tranquina".
CAMPO GRANDE — (C.G.R. 526) —
CACHAMBY — 49-3401 — "A Mulher Que Comprou A Morte".
CARMOLY — (Vila Da Penha) — "Um Crime E Uma Paixão".
CENTRAL — 23-3652 — "Contrabando De Armas".
COIMBRA — (R. de Albuquerque) —
COLISEU — 29-8758 — "Valentão É Apelido".
ENGENHO DE DENTRO — 29-4136 — "Pequeno Por Fora".
ESPERANÇA —
GUARACI — (Rocha Miranda) — "Pequeno Por Fora".
IMPERATOR — (Meyer) — "Dôce Aurora Da Vida".
IRAJA — 29-8230 — "Meus Dois Carinhos".
LEOPOLDINA — (Penha) — "Os Corruptos".
MADUREIRA — 29-8733 — "Os Corruptos".
MAUA — 30-5036 — "Koenigsmark".
MASCOTE — 29-0411 — "Koenigsmark".
MELLO — 30-3077 — "Pequeno Por Fora".
MEYER — 29-1222 — "Pequeno Por Fora".
MONTE CASTELO — 29-5230 — "O Monstro Da Bomba H".
MOÇA BONITA — (Padre Miguel) — "Comendo De Colher".
MURIAE — (Higienópolis) —
ORIENTE — 30-4131 — "Dominado Pelo Demônio".
PARA TODOS — 29-5191 — "Pequeno Por Fora".
PALACIO HIGIENOPOLIS — "Ame Ou Esquece-me".
PALACIO SANTA CRUZ —
PALACIO VITORIA — 48-1971 — "O Monstro Que Desafiou O Mundo".
PARAISO — 30-1060 — "Pequeno Por Fora".
PENHA — 30-1121 — "Boneca Noturna".
RAMOS — 30-1094 — "Boneca Noturna".
REGENCIA — (Cascadura) — "Pequeno Por Fora".
REAL — 29-3467 — "Macabro".
ROULIEN — 49-5691 — "Pequeno Por Fora".
ROSÁRIO — 30-1589 — "Pequeno Por Fora".
SANTA CECILIA — 30-1923 — "Pequeno Por Fora".
SANTA HELENA — 30-2666 — "Boneca Noturna".
SÃO PEDRO — 30-4181 — "Pequeno Por Fora".
SENADOR CAMARA —
TRINDADE — 49-3939 —
VAZ LOBO — 29-6195 — "Os Delinquentes".

GOVERNADOR
ITAMAR — 159 — "Voltei A Ser Homem".
JARDIM —

NITERÓI
CENTRAL — 3807 — "O Caminho De Oregon".
EDEN — 6'45 — "Os Viúvos Também Sonham".
GRILL — (Niterói) —
ICARAI — 3346 — "Os Corruptos".
IMPERIAL — 3720 — "As Duas Faces Do Crime".
ODEON-NITERÓI — 2-2707 — "Pequeno Por Fora".
SÃO BENTO — (Niterói) —
SÃO JORGE — 2-2934 — "Pequeno Por Fora".

ESTADO DO RIO
AZUL — (Nilópolis) — "Intriga Internacional".
GLÓRIA — (São João de Meriti) — "Pintando O Sete".
IGUAÇU — 13 —
IMPERIAL — 2236 —
NILÓPOLIS — 2927 —
SÃO JERONIMO —
VERDE — 48 —

CAXIAS
CAXIAS — "Vingança De Um Bandoleiro".
PAZ-CAXIAS — "Pequeno Por Fora".
POPULAR — "O Monstro De Mil Olhos".

PETRÓPOLIS
ART-PALACIO — "Marujos Improvisados".
BOGARI — "O Homem Sombra".
CAPITÓLIO — "A Mulher Que Comprou A Morte".
D. PEDRO — 3400 — "As Duas Faces Do Crime".
PETRÓPOLIS — "Dôce Aurora Da Vida".

TRÊS RIOS
REX — "Assassino De Mulheres".

CINEMAS E TEATROS

HOJE À DOMINGO
SESSÕES CONTINUAS DESDE 10 HRS.
CINEAC
LAGO DOS CISNES
INÉDITO!
Cine BALLET
MARAVILHOSO UNICO
" ESTRELAS DE PARIS "
" DIVERTISSEMENT "
BALLET RUSSO DE MOISEV
"UCRÂNIA DE OUTRÓRA"
MAGICOLOR-INESQUECIVEL
CENSURA LIVRE

TINHA EU O DIREITO DE CALAR-ME?
FOTONOVELA COMPLETA
NEM TODOS OS ANJOS TEM ASAS - SACRIFICADA NO ALTAR DO AMOR
ORDENO-LHE QUE ME AME! - LILIANA, MINHA ALMA!
MODAS - ASTROLOGIA E FELICIDADE - CANÇÕES - COZINHA - BELEZA - CINEMA - ESQUISITICES MUNDIAIS - DOS LEITORES AOS LEITORES - POESIA - HUMORISMO - PASSATEMPOS, etc., etc.
GRANDE HOTEL a revista ideal! Cr$ 15,00 - Nas bancas.

VITRIFICAÇÃO DE ASSOALHOS
F. ANJOS
Serviço calafate em geral. Máquinas mecânicas, calafeto — a cola, gêsso e óleo. Vitrificamos em poucas horas seu ASSOALHO. Firma registrada D.N.I.C. — Av. Presidente Vargas, 3.501 — 1º andar. Fone: 34-6612. Sr. Fernando. 960

Livros Usados
Compram-se, avulsos ou coleções. Atende-se a domicílio. Rua São José, 55-A. Tels: 42-9798 e 42-2917. 40198

LAVA-SE TAPETES
CORTINAS
NACIONAIS E ESTRANGEIRAS
LAVA — TINGE — CONSERTA
Rua Pedro Américo, 205
OFICINA FAMILIAR
FONE: 25-6478 — ADÃO PINHEIRO

para seu cinema...
POLTRONAS KASTRUP
- garantidas por tôda a vida
CIA. P. KASTRUP - COM. E IND.

4.º Mês de Sucesso da revista
"VOU À LUA DE LAMBRETA"
Produção Geysa Boscoli
Com SONIA MAMED E EVILAZIO
à frente de grande elenco
AGORA: COM NOVOS QUADROS E NOVAS ATRAÇÕES
Hoje, às 20 e 22 hs.
no Teatro JARDEL
Tel. 27-8712

DETETIVE — Bechara Jalkh
Técnico especializado e aparelhado para os mais modernos métodos de investigações; encarrega-se de qualquer caso de investigação particular — Idoneidade e máximo sigilo. Tel. 45-7178 dia e noite. 22812

TERNOS USADOS
Compro a domicílio. Pago mais de 1.500,00. Tel. 22-4435. 29766

CASAMENTO
NO EXTERIOR — 30 dias — Garantia de seriedade — Consultas grátis — 10 às 12 - 15 às 17 hs. — Av. 13 de Maio, 23, sala 715-16 — 42-9282 — Dr. LEITE. 12748

LINDOLFO A. G. PEREIRA
Advogado-contador. Advocacia em geral, inventários, falências e concordatas. Perícias contábeis. Assistência a Conselhos Fiscais. Defesas. Selos. Rua da Quitanda nº. 30, 4º., grupo 419. Diàriamente: 8.30 às 11 e das 15 às 17 horas. Tel. 52-5640.

TELEFONE
Passa-se com urgência linha 46 — Cartas na portaria dêste jornal nº. 13622. 13622

CINEMA NO LAR
Projeção a domicílio. Desenho, comédia, cow-boys e longa metragem. Diàriamente tel. 37-6922. 11195

GAS
Gaste pouco com Cr$ 20,00
GASISTA CARLOS ou CASTRO — Tel. 28-2558 — V. S terá seu fogão limpo, sem escapamento e regulado o que diminuirá de 30 a 50 por cento de economia, reforma fogões, aquecedores. Atendem-se todos os bairros

AR CONDICIONADO 3/4 HP para janela. Pouco uso. Novinho, marca "Teders". Ocasião. 37-7616.

OCASIÃO — Vendo geladeira 7 pés, ar condicionado, 1 HP, americanas, barato c/ sr. PAULO. Rua Sá Ferreira 63, portaria até 12 horas.

GELADEIRAS — G.E. — Brastemp — Gelomatic — Kelvinator, etc. Os maiores descontos à vista e o menor preço total a prazo. No seu próprio interêsse, não compre sem antes visitar as Lojas Campos — Concessionários autorizados. Rua Uruguaiana 14 (próximo ao Largo da Carioca).
AR CONDICIONADO — Philco, Fedders, Admiral e Westinghouse. Os mais recentes modelos. Entrega rápida. O justo preço a vista e a prazo o menor preço total. No seu próprio interêsse não compre sem antes visitar as Lojas Campos — Concessionários autorizados. Rua Uruguaiana nº 14 (próximo ao Largo da Carioca).

TERNOS USADOS
COMPRO A DOMICILIO
Pago por um terno até 1 500.00 — Tel. 22-5568

PILOGENIO

BELISSIMAS geladeiras serão liquidadas hoje a qualquer preço em leilão por GIANNINI para imediato pagamento de dívida, hoje às 14 horas à Rua Regente Feijó 41 sob. inf. pelo tel. 23-0244.

ATENÇAO geladeiras — Leia em seu interêsse. GIANNINI liquida hoje às 14 horas à Rua Regente Feijó 41 sob. Maravilhosas Frigidaire, Westinghouse, Kelvinator Philco Norge Bergon de luxe e muitos outras a qualquer preço para imediato pagamento de dívida. Inf. pelo tel. 23-9244. 11000 59

GELADEIRAS

A RCONDICIONADO PHILCO americano, 3/4 HP, novo, na embalagem, último modêlo, particular vende. Copacabana, Rua Bolivar, 87, apto. 501, tel. 27-7385.

PINTURA GELADEIRA
A partir d 1.000,00 — Tel. 36-3619 — Sr. FRANCISCO. 27428 59

AR CONDICIONADO G.E. RCA Admiral americano e nacional 3/4 H. P. 1 H. P. — Vende-se. Facilita-se pagamento Rua Barata Ribeiro 253-A. 74173 59

COMPRO GELADEIRA
Funcionando, negócio rápido e à vista. Tel. 57-0960. 12192 59

PINTURA DE GELADEIRA A DUCO
A partir de 1.000,00 e colocação de borracha. Tel. 26-7595. Sr. WALTER. 12172 59

CONSÊRTO DE MAQ. LAVAR THOR — EASY e BENDIX
A domicílio. Serviço 100% perfeito (1 ano de garantia). Atendemos em qualquer bairro. Fone: 32-9878 — Sr. ALEXANDRE — Engº. 21922 59

Consêrto de Geladeiras
AR CONDICIONADO — MAQUINA DE LAVAR — Tel. 32-3144. 29420 59

Consêrto de geladeiras
Consertos rápidos em sua própria casa, ou na oficina. Quando necessário, cedemos uma geladeira enquanto consertamos a sua. Orç. s/ comp. Rua do Catete n. 48 - 1.º — Telefone 45-2782. 987 59

PINTURA — GELADEIRA
SR. OLIVEIRA — TELEFONE: 26-9545
Pintura a partir de Cr$ 1.000,00 — Pintura a Duco, superluxo, pinta-se armário, coloca-se borracha, estanham-se grades. Pinta-se a domicílio. Orçamentos sem compromisso. 12173 59

CONSÊRTO GELADEIRA AR CONDICIONADO
Serviços garantidos, orçamentos sem compromisso, pintura e reforma qualquer marca ou tipos, ainda hoje será atendido em qualquer bairro. Rua Xavier da Silveira, 59 - loja 10 — Tels. 46-1608 ou 37-9420. 11153 59

Consêrto de Geladeira, Ar Condicionado
INSTALAÇÃO, CHAMAR: 47-4888
Técnico estrangeiro especialista executa o serviço na sua residência NO MESMO DIA. Orçamento sem compromisso. GARANTIA DE 1 ANO. 11125 59

CONSÊRTO E PINTURAS DE GELADEIRAS
NÃO EXECUTE SEM NOS CONSULTAR — 26-2139
Queremos fazer do sr. mais um freguês e amigo. Pintamos geladeiras a Duco, superluxo, consertos gerais e troca borrachas de qualquer marca. Chame-nos sem compromisso, temos uma completa organização para atendê-lo em qualquer bairro, que, v. more. Rua Real Grandeza, 13. 13607 59

"COMPRA-SE TUDO"
GELADEIRAS, RADIOLAS
Rádios, Televisões, Máquinas de Costura, de Escrever e qualquer espécie. Enceradeiras, Ventiladores, Motores, Toca-Discos, Cristais, Porcelana e tudo que represente valor. Cubro qualquer oferta. Atendo a domicílio. Tel. 43-9232. 21797 59

Lavam-se Tapetes
CORTINAS
FICAM NOVOS
LAVAGEM E CONSERTOS
CASA "JÚLIO"
TELEFONE: 27-7195
COPACABANA

CARRO PARA CASAMENTO
Em moderna e luxuosa limousine, com luz flourescente branca, azul ou rosa. Tratar pelo Tel. 49-6456 com o Snr. Isaac. 25179

CINTURÃO ELETRÔNICO
Eficiente restaurador sexual ambos os sexos. Alta prótese ortopédica para pés doentes Mtre COLON — Telefone: 38-3993. 959

COMPRA E VENDA DE PRÉDIOS E TERRENOS

(100) Centro

VENDE-SE terreno à Rua André Cavalcanti 104|106 com 21,50 m. de frente igual largura nos fundos e 50,00 m. de extensão de ambos os lados. Tel. 31-0979.

CENTRO — Vende-se, no edifício Itu (Av. Treze de Maio, esq. Alm. Barroso), 2 esplêndidos apartamentos de sala, quarto e demais dependências (alugados - sem contrato). Preço Cr$ 850.000,00, com 50% financiados. Rua Ouvidor, 86, 5º, tels: 23-0662 e 23-0688.

CENTRO — Vendem-se 4 salas grandes, todas de frente no Ed. Odeon, 1º andar, preço baratíssimo com facilidade de 2.000.000,00 a longo prazo. Tratar diretamente com o proprietário, sala 1001 ou c| porteiro Lúcio.

CENTRO — A Rua Taylor, apartamento constando de: sala e quarto conjugados, banheiro e cozinha. Ocupado com contrato vencido. Preço: Cr$ 500.000,00 com 50% financiado em 5 anos. — CIVIA — Trav. Ouvidor 17 (Div. de Vendas 2º and.). Tel: ✱ 52-8166, de 8,30 às 18 horas. 40181 100

AV. GRAÇA ARANHA 174, gr. 1017 — Vende-se c| amplo salão e banh. em predio alto luxo — Ver local c| HELIO tratar c| SYLVIO — Telefones 27-2071, 27-4575 e 42-0122.

TERRENO — Vende-se — Rua André Cavalcanti 104, 106 — 21,60 x 50 duas frentes. Telefone 31-0979.

(200) Lojas-Escritórios

COMPANHIA deseja comprar ou alugar loja c| sobre-loja ou grupo de salas perfazendo aprox. 110|150 m.q. Até 6.º andar. Interessa só Av. Rio Branco entre Vargas e Mauá. Escrever à êste jornal n.º 25038.

SALAS — Escritórios — Vendem-se magníficas salas isoladas, com lavatórios próprios, à Rua Sete de Setembro 88, junto à Avenida. Ainda não ocupadas. Ver salas 308 e 310. Chaves com o porteiro. Tratar com MARQUES PEREIRA. Telefone 23-8788 — Rosário 113, 3º.

CENTRO — A Rua México escritório com: saleta, sala, banheiro completo e kitch. Ocupado com contrato vencido. Preço: Cr$ .... 850.000,00 com parte facilitada em 2 anos. — CIVIA — Trav. Ouvidor, 17 (Div. de Vendas, 2º and.). Tel: ✱ 52-8166 de 8,30 às 18 horas. 40183 200

LOJA — Vende-se c| 130 m2 no Leblon à Av. Ataulfo de Paiva, estando alugada no ultimo periodo de contrato. Facilita-se 70% — Informações c| o proprietario pelo — Tel.: 47-2214.

LOJA — Copacabana — Vende-se no majestoso "Super Schopping Center" à Rua Siqueira Campos 143, a ser entregue em 6 meses. E' a melhor unidade do conjunto, localizado no patamar das escadas rolantes. Tratar pelo Tel. 47-2251 com o Dr. DOURADO.

LOJA — R. Bar. Ribeiro — Passa-se ponto, instalação e estoque. Artigos infantis ou p| qualquer outro ramo — SOTIC — 32-1619.

LOJA — Melhor ponto do Largo Machado, passa-se. Tel. 22-7073.

BOX — Flamengo — Vende-se ou aluga-se em mercadinho de frente de rua. Machado de Assis, 31, 33 — Box 50 — Tel: 47-2122 — D. Regina.

(400) Botafogo

BOTAFOGO — Vendemos edificio para renda em final de construção à Rua São João Batista n.º 65 — Duas lojas e 15 apartamentos. Preço Cr$ 20.000.000,00 à vista. Informações na Imobiliária Lemos Ltda., à Av. Nilo Peçanha, 26 s| 702 — Sr. Freire — Tel.: 22-2483 e 42-9506.

BOTAFOGO — Vende-se ou aluga apto. novo, n.º 403. Dna. Mariana 210, sala, 2 qtos., banh., coz., dep. emp., área c| tanque. Preço Cr$.. 1.400.000,00 Aluguel 12.000,00, exige depósito. Chave, porteiro. Tels. 57-6999 — 57-6235.

BOTAFOGO — EDIFICIO CAMPANHA — Vendemos apartamento pronto, vazio, de frente, no 8º pavimento, cobertura telhado, com grande sala, bom quarto, varanda, banh. completo, cozinha, W.C. de empregados e área de tanque. Linda vista e construções F. P. VEIGA & FARO FILHO. Tratar com os mesmos à Av. Almte. Barroso 90 s| 1108. Tels: 42-5231 e 42-5412.

BOTAFOGO — RUA REAL GRANDEZA, 195 — Apartamentos em condomínio — Preços a partir de Cr$ .... 880.000,00 — com facilidades de pagamento. Acomodações: Grande sala, 2 amplos dormitórios com armários embutidos, banheiro social com box, copa-cozinha e dependências completas para empregada. Prazo Contratual para entrega. Maiores detalhes no local, diàriamente, até às 22 horas ou em nossos escritórios à Av. Rio Branco, 131 — 5.º andar. Telefones 42-2010 ou 22-3822. IMOBILIARIA E INCORPORADORA OTTO MEINBERG S|A — Tradição em São Paulo. 43806 400

PARA GRANDE FAMILIA — Vende-se apto. com 2 salas, 3 quartos e dependencias, em rua residencial, proximo a uma praça 900 a combinar e 1 milhão em 5 anos — Tel. 46-3551.

BOTAFOGO — Vendemos na Rua Dona Mariana, com apenas 2 aptos. p| andar, sala, 2 quartos, banheiro, etc. Tratar IMOBILIARIA MINERVA S.A. Rua do Carmo 38 sobreloja B — Telefone 32-6468.

ATENÇÃO! — Vendo aptos. de frente, lado da sombra à rua Voluntários da Pátria já em construção adiantada composto de hall, sala, ótima varanda envidraçada, 3 amplos quartos com armários embutidos, copa, cozinha, área, dep. de empregada e garagem, sinal de Cr$ 100.000,00; na promessa Cr$ 100.000,00; prestações de 9.000,00. O saldo, financiado em pequenas parcelas. — Tratar tel.: 26-0281 — ANITA GELBERT. Preço 1.400.000,00. Raro negócio, Botafogo. 46-7603.

ATENÇÃO! — Compro terreno no lado de casas Avenida zona de 4 pavimentos. Paga-se bem. Tratar tel. 26-0281 — ANITA GELBERT — Zona Botafogo, Leblon, Ipanema, Laranjeiras. 46-7603.

TERRENO EM BOTAFOGO — Rua Bambina — Vendo urgente, zona comercial. 23,88 x 42. SOTIC — 32-1619.

(700) Copacabana

ANITA GARIBALDI 38|1.004 — Vende-se 3 qtos. 2 banheiros, salão, coz. c| azulejos até teto. Cr$ 2.700.000,00. 55% à vista 45% financiados. 27-2768.

POSTO 6 — Vendo, vazio, de frente, 8º pavimento, apto. com saleta, quarto, grande banheiro com box e cozinha americana completa com geladeira. Preço Cr$ 400.000,00 líquidos à vista e o restante em 36 prestações de Cr$ 11.625,00. Tratar na Av. Rio Branco, 128 s| 103. Tel: 27-1831.

VENDE-SE casa de 2 pav. (gabarito de 10 pavimentos), de esquina, com 2 salas, 3 dormitórios, varandas, demais dependências e pequeno quintal. Preço Cr$ 3.500.000,00 (condições a combinar. Detalhes, Rua Ouvidor 86, 5º, tels: 23-0662 e 23-0688.

COMPRA e venda de terrenos para incorporação. Tel.: 52-9231 e ...... 42-8542 Mathias Av. Rio Branco 185. G. 330.

R. MIGUEL LEMOS 20 mts praia, 2 sls. c| 82 m2, 4 qts., 1 p. and. esquina var. c| vista p. o mar. .. 3.200 c| 1.200 entr. 47-4404.

REP. PERU 336 apto. 104 Pilotis, sl. c| 24 m2 bom qto. outro menor, coz. área tanq. W.C. 1.200 c| 480 — Ver das 15 às 19. 47-4404.

TROCA-SE ap. Av. Cop. 11.º andar, vazio, frente, saleta, sala living, 3 qtos.., etc. Por outro m|m igual na Praça Paris ou Flamengo — Conforme mesmo alugado. Tel.: 43-5400.

R. TONELEROS - Apto. super luxo de salão 3 qts. 2 banhs. garage. Inf. 45-2023. Cr$ 6.000. fac.

COPACABANA — Apartamento para entrega imediata, vendo, com saleta, sala, jardim de inverno, 2 quartos, copa e cozinha, área de serviço com tanque, e dependências de empregadas. — Preço Cr$ 1.500.000,00. Sinal de Cr$ .. 960.000,00 — Saldo a combinar. Informações com FERNANDES SCHILLER — Rua Rodrigo Silva, 18, 2.º sala 203. Tel.: 22-0557. 43803 700

COPACABANA — A dois passos da Av. Atlântica, Rua Anchieta, 21, Edifício Tagide, sôbre pilotis — Apenas 4 apartamentos por andar. Tipo A, duas salas conjugadas e dois quartos e tipo B, uma sala e dois quartos. Grande cozinha, banheiro completo, área de serviço c| tanque, dependências completas de empregada, "play-ground" e garagem — Fôro remido. Preços fixos, sem reajustamento — Grande facilidade de pagamento e financiamento sem juros. Lançamento de Ricardo Seabra Pinto e Cesar Seabra Rangel. Vendas e informações no local, diàriamente até às 22 horas e na SOC. IMOBILIARIA REDENTORA LTDA., à Rua Mayrink Veiga, 28, 2.º andar, sala 7 — Telefones: 43-8534 e 43-9760.

APARTAMENTO — De luxo, todos de frente, claros e amplos, oportunidade em Copacabana, na Rua Siqueira Campos. Edifício Joy, composto de vestíbulo, ampla sala com jardim de inverno envidraçada, 2 quartos, banheiro, cozinha, área dep. empregada e garagem. Preços a partir de Cr$ 630.000,00. Sinal de Cr$ 50.000,00. na promessa: Cr$ 50.000,00 prestações de Cr$ 5.000,00. O saldo em pequenas parcelas. Tratar tel.: 26-0281 e 46-7603 — ANITA GELBERT. Atendo diàriamente das 9 às 20 horas, ótimo negócio.

OPORTUNIDADE — Vendo à Rua Miguel Lemos, já na 3.a laje, apto. em construção de alto luxo composto de, hall social, 3 amplos quartos c| arms. embutidos, copa e cozinha, 2 salas sociais, área, dep. empregada e garage. Sinal 100 na promessa, 100 prestações de 10.000,00 — O saldo em parcelas. Tratar tels.: 26-0281 e ..... 46-7603 — Anita Gelbert, ótimo negócio.

POSTO 6 — Vendo apt. q. e s., 1.100 metade financiado. — 27-0308 ou .... 47-8452.

AV. ATLANTICA — Vende-se apto. c| 4 amplos qtos., c| arm. embut., 2 salões, hall, 2 banhs. sociais, 1 com ducha, copa e cozinha, área c| tanque, dep. de empreg. Ver no local. Av. Atlântica 1896, 6.º and., das 9 às 12 hs. Não se aceita intermediários nem se atende p| telefone.

COPACABANA — Apto. novo — Vendo à Rua Barata Ribeiro 90-A, apto. 402, de frente, com vest., sala, 2 quartos, banh. completo com box cozinha, quarto e W.C. de emp., área com tanque. Preço um milhão e .. 800.000, com 50% facilitados e o restante financiado em 5 anos — Tratar com MARIO REI. Av. Rio Branco 135, s| 208. Tels.: 23-5536 e 47-3221.

VENDE-SE ótimo apartamento de 2 salas, três dormitórios com armários, banheiro em côr, cozinha ampla, área, dependências, garage. Edifício novo, dois por andar. Preço: Cr$ .. 3.000.000,00 a combinar. Ver e tratar Rua Raul Pompéia 101, apto. 202. Pôsto 6.

AV. N.S.COPAC., 1229 — Lopes de Castro vende, novos, de sl. e qt.. sep. acabamento de 1.a Preços a partir de Cr$ 1.200. Ver das 8 às 17 hs. Infs.: 45-2023.

R. TONELEROS 261, apto. 102. Novo, pilotis, elev. priv., hall, sl., 3 qts. pintado a óleo, decorado, etc. Cr$ 2.400. Infs.: 45-2023 Lopes de Castro.

COPAC. — Troco aptos. novos 205 mts.2, por terreno na zona Sul — Infs.: 45-2023.

PARA PRONTA ENTREGA — Apartamento de fundos em andar alto constando de: 1 sala, 1 quarto (separados), banheiro e kitch. Ver o apto. 1.106 da Av. Copacabana 702. Chaves com o porteiro sr. Joaquim. Preço: Cr$ 940.000,00 com parte financiada. — CIVIA — Trav. Ouvidor, 17 (Div. de Vendas, 2º and.). Tel: ✱ 52-8166, de 8,30 às 18 horas. 40182 700

ED. RICAMAR — Av. Cop. 360 — Proprietario vende frente Barbosa Lima apto. novo e amplo, s. qto. conj. habite fevereiro. — Prestações 7.200, entrada facilitada, aceito proposta a vista. Tel. 22-4576 depois 17 horas.

COPACABANA — Posto 2 — Vendo apartamentos 708, 710, 712, 407 e 409 — Rua Barata Ribeiro 160 (Edifício Montes Claros) — Prontos constando de entrada, sala jardim de inverno, quarto separado, banheiro, cozinha, area c| tanque, quarto e WC empregada. Tratar a Rua: Visconde de Inhauma 134, sala 202, c| Sr. DOMINGOS FERREIRA — Tel. 43-4400.

ATENÇÃO!... Vendo otimo apto. contendo saleta, 2 salas, 2 qtos. amplos (podendo ser 3), 2 banheiros, copa, coz. etc. area 145 m2. Ver Barata Ribeiro 646 apto. 502, frente, vazio. Preço Cr$ 2.800.000,00, sendo Cr$ 1.300.000,00 em 15 anos. Tratar local 57-8275 e 27-1862 — JORGE LIBOA.

COMPRA-SE a vista apartamento já construido em Copacabana — Paga-se até 1.200.000,00 — Maiores detalhes pelo telefone 45-9704.

3 QUARTOS E SALA! Mais dependencias, por apenas Cr$ 1.180.000,00! 50% f. Ver Av. Ataulfo de Paiva, 944 — a. 101 — Depois das 17 horas 47-6984 — Ver no local.

OPORTUNIDADE PARA FINO GOSTO! Vendo à rua Dias da Rocha, melhor ponto residencial de Copacabana, obra já iniciada comp. de: hall, ampla sala, sala de estar, 3 ótimos quartos com armários embutidos, 2 banheiros em côr completos, copa e cozinha, área, dep. empregada e garagem. Terminação de luxo. Sinal Cr$ .. 100.000,00 na promessa Cr$ .... 100.000,00 prestações de Cr$ ... 10.000,0. O saldo em pequenas parcelas. Tratar tel.: 26-0281 — ANITA GELBERT. Preço Cr$ .. 1.800.000,00. Raro negócio! — 46-7603.

COPACABANA — Leopoldo Miguez, 129, apto. 1001 Vendo de frente vazio sala, quarto, separados depend. criado, área, tanque. Ver local. Tratar 22-9930, sr. GERALDO. 24365 700

COPACABANA — Vende-se ap. 407 vazio, de frente à Rua Barão de Ipanema 143, esquina da Rua Pompeu Loureiro, c| quarto e sala separados, cozinha, banh. em cor e dep. de emp. Preço Cr$ 1.000.000,00. Facilito. — Tratar SEABRA FILHO. Tel. 52-9510.

CASA — 2 pavs. — 3 quartos, 2 salas, escritorio, varanda, dependencias 1.650.000,00 entrada. Resto aluguel R. Bulhões de Carvalho 480 c. 3. Telefone 47-8108.

COP. — POSTO 6 — Vende-se 2 q. sala coz. banh. Cr$ 950 facilitados. Aceita-se prop. a vista —, Telefone: 36-5840.

COP. — Compra-se loja Av. Cop. frente — Telefone 36-5840.

COP. — Vende-se 3 q. sala dep. 5.º frente c| 700 entr. Tel. 36-5840.

COOACABANA — Vendo ótimos aptos de 100 a 400 m2 pôsto 4 e 6 sr. Domingos 57-7731.

ATENÇÃO! — Posto 4 e meio. Vo. excelente apto. frente, lado sombra novo, vazio com 2 salas, 2 quartos, tipo salões, banh. soc, copa, cozinha, grande área com tanque, amplas deps. empregadas Cr$ 2.200 mil com metade facilitado, sr.Fonteles. diariamente, tel: 57-3879.

(900) Flamengo

AV. OSV. CRUZ — Vendo apto. em revest. c| vista p| o mar c| 3 qtos., 2 sls., 2 banh. e gar. Inf.: 34-7749 à noite.

VENDE-SE um apto. Rua Paissandu, facilita-se. Tel: 45-0969.

VENDE-SE apto. 3 qts., 1 sls., dependências, c| financiamento de 15 anos, Preço 2 milhões e duzentos mil. Rua M. Abrantes. Entrega imediata, 6º andar. Tel: 46-3551.

FLAMENGO — OPORTUNIDADE — Vendemos na Rua Buarque de Macedo, ótimo apto. térreo com jardim de 2 salas, 3 quartos c| armários, banheiro em côr e demais dep. Apenas Cr$ 2.200.000,00 sendo parte financiada. Tratar IMOBILIARIA MINERVA S|A, Rua do Carmo 38 sobreloja B. Tel: 32-6468.

FLAMENGO — Vende-se 2 aptos., 2 qts., sala, dep. frente e fundos, Ac. Cx. Inst. Tel: 36-5840.

Vende-se casa em rua residencial altos e baixos, jardim, quintal etc. — Jardim Botanico — 1 milhão a vista 2 e quinhentos em 5 anos — Telefone 46-3551.

J. BOTANICO — R. Abade Ramos — Vendo otimo apto. de frente com sala, 3 qtos. 1.700.000,00 c| 50% financ. em 3 anos — SOTIC — ...... 32-1619.

FLAMENGO — Vendo, em Edifício de quatro apartamentos por andar, apartamentos em fase final de construção, andar alto, todos de frente. Salão de 22m2, três dormitórios com armários embutidos, dois banheiros sociais com box, copa-cozinha, grande área de serviço com dependências completas para empregada. Negócio de ocasião. Preço: 2.400.000,00 sem juros Condições 30% de entrada: 30% na entrega das chaves e 40% financiados em quarenta meses — Informações e vendas — HELIO PINHEIRO MACHADO. Av. Franklin Roosevelt 115, grupo 303. Tel. 32-6110 ou à noite com JOSÉ LEVY, das 19 às 22 horas no tel. 57-0935. 40389 900

(901) Jardim Botânico

JARDIM BOTANICO — A Rua Othom Bezerra de Mello junto e depois do nº 142, magnífico terreno quase plano, medindo 15,00 x 67,00. Preço: Cr$ 2.500.000,00 com parte facilitada. — CIVIA — Trav. Ouvidor, 17 (Div. de Vendas, 2º and). Tel: ✱ 52-8166, de 8,30 às 18 horas. 40179 901

(1001) Gávea

LAGOA — Terreno 11,25 x 20 — V. plano, 4 pav. Cr$ 2.200. Inf. 45-2023 c| LOPES DE CASTRO.

GAVEA — Bangalô em construção nova moderno belíssimo para entrega em 60 dias em R. de alta classe — vendemos fac. financ. ac. imoveis — Ver a R. Embaix. Carlos Taylor n.º 199 (Transv. S. Vicente) — RAMOS DA LAGOA — 26-7578.

GAVEA — Vendo ou alugo otima casa p| resid. — SOTIC — 32-1619.

(1200) Grajaú

GRAJAU — Vendo, ótimo apartamento, para entrega imediata, todo pintado de novo, na Rua Jerônimo de Lemos, com 1 boa sala, 3 bons quartos, banheiro, cozinha, área de serviço com tanque, e dependencias de empregados. Preço Cr$ 1.300.000,00 — Pequeno sinal de Cr$ 450.000,00 — Saldo a combinar. Informações com FERNANDO SCHILLER — Rua Rodrigo Silva, 18, 2.º sala 203. Tel. 22-0557. 43804 1200

ATENÇÃO! — Já na última laje vendo apto. de luxo de frente a rua Engenheiro Richard comp. de hall, ampla sala, varanda, 2 ótimos quartos, copa, cozinha, área de empregada e garagem. Sinal Cr$ 70.000,00 na promessa ..... 70.000,00 prestações de 7.000,00. O saldo em parcelas. Preço Cr$ 790.000,00. Tratal: Tel: 26-0281 — 46-7603. ANITA GELBERT. Raro negócio.

(1300) Ipanema

IPANEMA — Vendo, na Av. Vieira Souto, linda e moderníssima residência, centro de terreno com 500 m2, com amplas acomodações para família de refinado trato e gôsto, Trata-se de residência deslumbrante e sensacional, capaz de impressionar qualquer pretendente. Entrega imediata. Preço Cr$ 19.000.000,00 facilitados. Marcar entrevista pelo tel: 26-3479.

IPANEMA — Rua Alberto de Campos 25, edifício em centro de terreno sôbre pilotis apartamento com sala, jardim de inverno, quarto, banheiro com box, quarto e W.C. de empregada, cozinha e área com tanque. Pronto em 10 meses. Preço Cr$ .... 1.000.000,00 com 50 por cento facilitados e 50 por cento após o habite-se. Ver com o sr. JOÃO no local e tratar com o sr. MARIO REIS nos telefones 22-5536 e 47-3221 na Av. Rio Branco 135, segundo andar, sala 208.

IPANEMA — Vendemos em prédio de pilotis na Rua Barão da Torre, belíssimo apto de 2 salas, 3 quartos c| armários, banheiro e demais dependências c| garage. Tratar na IMOBILIARIA MINERVA S|A. Rua do Carmo 38 sobreloja B, Tel: 32-6468.

IPANEMA — Vendemos na Rua Barão da Torre apto. com ótima sala c| varanda, 2 quartos, banheiro, etc. Tratar n| IMOBILIARIA MINERVA S|A., Rua do Carmo 38 sobreloja B. Tel: 32-6468.

IPANEMA — PRONTO PARA MORAR — Vendemos lindo apto. com salão, 3 quartos c| armários, 2 banheiros e demais dependências, Garage. Finíssimo acabamento, área 130 m2. Construção de Pires e Santos, Tratar IMOBILIARIA MINERVA S|A. Rua do Carmo 38 sobreloja B. Tel: 32-6468.

IPANEMA — 2.300.000,00, de luxo, c| entr. sala 3 quartos, cozinha e dep. compl. e 1.600.000,00 c| 2 quartos, sala e demais deps. c| financ. — Infs. 27-8692 e 42-8878 — Dr. HELIO.

PRAIA DE IPANEMA —Novo lançamento! Av. Vieira Souto, 442 — Oportunidade excepcional para morar no melhor local do Rio. Apto. de luxo, 2 por andar, com 4 qtos. c| armários, 2 banhs, sociais, toilete, 2 salões envidraçados dando p| o mar, 2 quartos de empregada, copa-cozinha, garagem, etc. Cr$ .... 4.760.000,00. Muito facilitados. Magnífico empate de capital. De fundos Cr$ 2.350.000,00. Terraço já vendido — Plantas e informações detalhadas, com Luís Seabra, Tel: ..... 47-7370.

AV. VIEIRA SOUTO, 472, apto. 202 — Pode ser visitado. Em acabamento; entrega em 3 meses. Grande living, 3 quartos com admários, 2 banheiros em cor. s. de almoço, dep. de empregada, garagem, etc. Edifício de luxo, em pilotis com apenas 9 aptos. Cr$ 3.650.000,00; facilitados. Luís Seabra. Tel: 47-7370.

IPANEMA — Duplex. Vieira Souto, 220 apto. 402 — primeiro piso: living, 3 quartos com armários, 2 banheiros em côr, s. de almoço copa-cozinha, dep. de empregada. Em cima. Grande quarto c| toilete, sala p| biblioteca ou estúdio dando p| o terraço. Ótimo p| família numerosa Cr$ 4.600.000,00 facilitados. Obras muito adiantadas. Pode ser visitado — Luís Seabra. Tel: .... 47-7370.

IPANEMA — Frente p| o mar — Aptos. de luxo, quase prontos. Av. Vieira Souto, 220 aptos. 301 e 201, 2 salões, s. almoço, 4 quartos, 2 banheiros, toilette, 2 quartos de empregada, garagem, etc. Cr$ .... 6.037.000,00 e 5.970.000,00. Podem ser visitados. — Luís Seabra, tel: 47-7370.

(1400) Laranjeiras

COSME VELHO N.º 909 — Vende-se ótima residência construída em terreno de 15x130 metros, com jardim e pomar, 1.º pav. varanda, 3 grandes salas, hall, copa, cozinha, e dormitório: 2.º pav. 3 grandes dormitórios, escritório e banheiro. Visita e informações diàriamente no local das 14 às 17 horas.

JARDIM BOTANICO — Vendo, em transversal, próximo a R. J. Botânico, suntuosa e moderníssima residência, centro de grande terreno de esquina, própria para família de requintado trato e gôsto. Preço Cr$ 12.000.000,00 facilitado. Marcar entrevista pelo tel: 26-3479. Entrega imediata.

LARANJEIRAS — FLAMENGO — Compro, p/ cliente, apto. de sl. 2 qtos. 2 banhs. garage, etc. Pago Cr$ 2.700. à vista. Diretamente c/ o prop. Inf. 45-2023. Lopes de Castro.

R. GAGO COUTINHO 85 — V. aptos. novos, pilotis, de sl. 3 qtos. garage, a partir de Cr$ 2.400, fac. Inf: 45-2023. Lopes de Castro.

LARANJEIRAS — Gal. Glicério 58, edifício sôbre pilotis com garagem e play-ground. Vendemos os 4 últimos aptos. para entrega em 6 meses. Vestíbulo, sala |. de inverno, 3 qtos., banh., cozinha e demais dependências. Acabamento de 1º. Preço fixo de 2.050.000,00, apenas 10% de sinal, parte a combinar e o restante financiado. Corretores no local diàriamente de 8 às 22 hs. 4968 1400

PARQUE EDUARDO GUINLE — No Edifício Dalton (em construção) luxuoso apto. de frente, constando de: entrada, galeria, conjunto de 3 salas c| 94,80 m2, 5 quartos c| 21,40 m2 e 25,00 m2, todos com armários embutidos, 3 banheiros em côr, toalete social, rouparia, ante-copa, copa e cozinha c| 21,00 m2, despensa, área de serviço c| 25,00 m2, 3 quartos e banheiro de empregadas, garage para 2 carros. Área construída de 539,70 m2. Preço: Cr$ 8.500.000,00 (construção de Pires e Santos S|A.). — CIVIA — Trav. Ouvidor, 17 (Div. de Vendas, 2º and.). Tel: ✱ 52-8166 de 8,30 às 18 horas. 40178 1400

LARANJEIRAS — Vendo otima casa precisando reparos e pinturas preço de rara oportunidade c| grande financiamento — SOTIC — 32-1619.

LARGO DO MACHADO — Vende-se à Rua Gago Coutinho 26, aptos. em construção muito adiantada, com 2 quartos, sala, banheiro, cozinha e dependencias completas. Preços desde 1.380.000,00, com 864.000,00 pagos em 8 anos sem juros até a entrega das chaves (15 meses impreterivelmente). Informações e vendas no local diariamente até as 22 horas. Grande negocio para renda, revenda ou moradia — Um empreendimento da DE PAOLI, S. A. COMERCIO E INDUSTRIA, Rua Sete de Setembro 88, 9.º andar — Telefone 52-6213.

(1500) Leblon

LEBLON — Parte financiada em 19 anos — Com linda vista da Lagoa e Jardim de Allah — Vendemos otimo apto. de sala, 2 quartos, banheiro e demais dependencias, andar alto e todas as peças de frente. — Tratar IMOBILIARIA MINERVA S.A. Rua do Carmo 38 sobreloja B. Telefone 32-6468.

CR$ 1.180.000,00!!! Vazio! 2 amplos quartos, grande sala, banheiro completo, cozinha, area de serviço, tanque e quarto e dep. de emp. com outra area nos fundos. 50% financiados ou a combinar. Chaves com o porteiro, sem intermediarios: Av. Ataulfo de Paiva 944, apto. 101, terreo, diretamente Sr. PAULO, depois das 17 hs. — 47-6984.

ATENÇÃO! — Vendo em ed. de alto luxo, todos aptos. de frente, sòmente 4 pavimentos, com elevador, Edifício Provence, na rua melhor residencial, General Urquiza, composto de: vestibulo, ampla sala, jardim inverno envidraçado, 3 quartos com armários embutidos, banheiro, copa, cozinha, área, dep. empregada. Sinal Cr$ 100.000,00 na promessa. Cr$ 100.000,00. — Prestações de Cr$ 9.000,00. O saldo em pequenas parcelas. Tratal tel.: 46-7603 e 26-0281. ANITA GELBERT — Atendo diàriamente das 9 às 20 horas. Preço Cr$ 1.400.000,00 — Ótimo negócio!

LEBLON — Entrega imediata — Sala e quarto separados, banheiro em côr, dependências completas de empregada, armários embutidos, pintura a óleo, sinteko, e outras benfeitorias. Financiado em 5 anos. Informações: 27-1840 sr. ERNESTO.

(1600) Leme

LEME — Apartamentos prontos em edificio acabado de construir. Vendem-se magníficos, compostos de sala, quarto e demais dependências inclusive empregada. Preços desde Cr$ 1.150.000,00 — Visitas diàriamente no local com o Sr. PAULO à Rua Gustavo Sampaio 650 e maiores detalhes à Rua Ouvidor 86, 5.º, Tels.: 23-0662 e 23-0688.

LEME — (Oportunidade única — Apartamentos cobertura). Vendem-se 2 com linda vista em edifício acabado de construir, com grande terraço, sala, quarto e demais dependências. Preço Cr$ 1.200.000,00. Com 300.000,00 de entrada e o saldo financiado. — Ver diàriamente com o Sr. PAULO na portaria das 9 às 18 hs. à Rua Gustavo Sampaio 650 e tratar à R. do Ouvidor 86, 5.º, sala 501-502. Tel. 23-0662 e 23-0688.

LEME — Vende-se à Rua Gustavo Sampaio 528 apto. 803 de sala, 2 quartos, banheiro, cozinha, area de serviço e dependencias completas de empregada. Entrega imediata. Ver no local com Sr. JULIO — Tratar à Rua 7 de Setembro 81 s| 901-2. Telefones 32-8648 e 32-4534.

(2200) São Cristóvão

SÃO CRISTOVÃO — Vendemos à R. São Januario 791, otimos apartamentos com 2 e 3 q. sala, dependencias de empregada e garage, banheiro c| box, azulejos de cor, bom acabamento. Preços a partir de Cr$ .... 1.400.000,00. Ver no local com o Sr. SAMUEL e tratar com SANTANA — Telefone 48-8841. Financiamos 50%.

(2400) Zona Industrial

AV. BRASIL — Vendo Cr$ .... 800.000,00, a 30 metros da Av. Brasil, terreno medindo 12 x 30, pronto para construir. Facilito. Theophilo da Silva, Graça, Av. Rio Branco 185, 3.º s. 310. — Telefone 32-4124.

VENDE-SE FABRICA — Estrada Rio-Petropolis — c| 100 de frente, Km 17 — 15.000 m2 c| força e luz — Telefones 52-9231 e 42-8542.

(2500) Tijuca

ATENÇÃO! — Raro negócio — Vendo em rua estritamente residencial, Carlos de Vasconcelos, edifício com todos os aptos. de frente, com só 4 pavimentos, com elevador, perto da Praça Saens Pena, composto de: vestibulo, ampla sala, jardim inverno, 2 amplos quartos com armários embutidos, banheiro, copa, cozinha, área, dep. empregada e garagem. Sinal 50.000,00, na promessa ... 50.000,00 prestações de 7.000,00. O saldo em pequenas parcelas. Preço Cr$ 790.000,00. Tratar tel.: 26-0281 — ANITA GELBERT — Ótimo negócio. 46-7603.

ATENÇÃO! — Raro negócio! — Vendo sòmente 2 por andar de frente, perto da rua Hadock Lôbo à rua Paulo de Frontin sob pilotis com garagem e play-ground conj. de hall, ótima sala, jardim inverno, 3 amplos quartos, copa, cozinha, área dep. empregada. Sinal 70.000,00 na promesas 70.000,00 prestações de 9.000,00. O saldo em parcelas. Preço 1.290.000,00. Tratar tel.: 26-0281 — ANITA GELBERT — Oportunidade rara. 46-7603.

TIJUCA — Entrega imediata — Almirante Cochrane, 73, últimos apartamentos de luxo. Vendem-se amplos e confortáveis apartamentos de vestibulo salão, sala de almôço c/box p/geladeira, cozinha c/água quente e banheiros sociais em côr, 3 amplos quartos c/armários embutidos, área de serviço c/instalação p/máquina de lavar, quarto e WC de empregada. Sòmente 2 apartamentos por andar, todos de frente, 2 elevadores, construção sôbre pilotis. Materiais e acabamento de 1.ª qualidade. Ver diàriamente e tratar c/ o proprietário SAMUEL S. Av. Nilo Peçanha, 26, S/1211 — Tel. 22-3680.

TIJUCA — Vendemos excelente apto. de alto luxo, ocupando todo andar, com 220 m2, todo pintado a óleo, dois banheiros sociais em côr, sancas etc., salão de recepções para uso do condominio. Grande facilidade de pagamento. Obra já iniciada. Ver na Rua Dezoito de Outubro 33, ao lado do Colégio Santos Anjos. Plantas e informações na Av. Maracanã 1500, diàriamente com os corretores Informações e Vendas: QUEOPS IMOBILIARIA LTDA., Rua México, 111 gr. 2006 — Tel. 52-3339. 40211 2500

TIJUCA — Vende-se um apartamento recém-construido com 2 quartos sendo 1 conjugado, sala de jantar, varanda, cozinha, banheiro social em côr, área e demais dependências para empregada e garagem. Situado à Rua Mariz e Barros n. 1058, apto. 601, frente. Tratar pelo tel: 43-2098.

SAENZ PENA — (Edifício Comercial Tijuca). Oportunidade única. Vende-se para entrega em 30 dias os 3 últimos conjuntos de salas de frente, compostos de hall, 2 grandes salas e sanitário completo, neste suntuoso edifício exclusivamente comercial — Otimo emprêgo de capital, instalação do seu consultório, escritório ou comércio — Excepcionais condições de venda com sinal de Cr$ 250.000,00 e o restante em 40 meses, sem juros, em forma de aluguel. Ver diàriamente c| o sr. JOSE' AUGUSTO à Rua Conde Bonfim 398, esq. de Gal. Roca e tratar exclusivamente à R. Ouvidor 88, 5.º, s| 501-2. Tels: 23-0662 e 23-0688.

TIJUCA — Casa de 2 pav., vende-se para entrega imediata à Rua Barão de Itapagipe n. 427, casa XVII. Preço 1.600.000,00, 50% financiado ou a combinar. Fone 48-0922.

TIJUCA — Vendo terreno(s) — Rua Dr. Dilermando Cruz, após o n.º 63 (final da Rua 18 de Outubro) — Muda — Informações: 28-7442 (dias uteis).

TIJUCA — Vende-se entrega em 60 dias c| 2 salas, 3 quartos, copa, cozinha e dep. completas, banheiro em cor. Grandemente facilitado. — Ver à Rua Antonio Basilio 63 — Tratar Telefone 52-0184 — Rua Mexico 111 — s| 2104.

(2700) Vila Isabel

OTIMO NEGOCIO CASA — Vila Isabel, acabamento e peças excelentes, nova, vazia c| jardim, varanda, envidraçada, 3 quartos, sala, demais peças, amplas, lindo piso em parquet. Cr$ 650 mil de entrada saldo longo prazo (combinar) sr. Fonteles. Tel: 57-3879.

ATENÇÃO! — Vendo lojas a rua 28 de Setembro em construção de frente para a rua. Preço Cr$ .. 1.200.000.00 pagamento em parcelas de 3 anos. Tratar tel.: .. 46-7603 e 26-0281 — ANITA GELBERT.

(3001) Jacarépaguá

PRAÇA SECA — Jacarepaguá — Maravilhoso palacete 28 x 43 e terreno de esq. 28 x 30 — Vende-se ou troca-se por imoveis. Telefones 52-9231 e 42-8542.

(3300) Niterói

ATENÇÃO! — Vendo, em Cabo Frio, sòmente com 25.000,00 de entrada e prestações de 5.000,00 sem mais nenhuma parcela em construção já na pintura, defronte, ao mar, composto de: hall, sala, quarto, coz., banheiro. Melhor localização, perto do clube dos Tamoios. Raro negócio. Tel.: .. 26-0281 e 46-7603. ANITA GELBERT.

GRANDE OCASIÃO — Casa com lojas, em Niterói, Estrada Sacramento 551, 39 x 70, 3 quartos, sala, copa, cozinha, banh. tel. publico, muitas frutas, 500 mil cruzeiros. Motivo de viagem. Telefone 37-7616.

NITEROI — Terreno de 11,80 x 50 x 60, 10 pavtos, planta aprovada, 40 aptos. Entro em negocio c| incorporador ou construtor. Boas condições. Bairro Ingá principal rua. — SOTIC — 32-1619.

(3400) Ilhas

ILHA DO GOVERNADOR — Praia Barão de Capanema 128 (Rua A). — Vendo otimos lotes c| agua, luz, calçamento e arborização, vista maravilhosa da Baía de Guanabara. Ver e tratar c| JOSE' A. R. MENDONÇA, aos domingos no local e durante a semana no Ed. Odeon 7.º andar s|711.

(3500) Petròpolis

PETROPOLIS — Vende-se dois terrenos, quarteirão italiano — Independencia, tendo cada 5.000 m2, Preço m2 80,00. S. BOSELLI, Praça Pio X n.º 78, sala 807, 8.º andar.

PETROPOLIS — Casa c| terreno de 25.000 m2 serve p| clube ou colonia de ferias. Aceito aptos. no Rio com pagto. — Inf. 45-2023 — LOPES DE CASTRO.

PETROPOLIS — Estão à venda os ultimos apartamentos do Edifício Esperanto. Preços a partir de Cr$ 422 mil, com entrada de Cr$ 52 mil e saldo em prestações de Cr$ 5.300,00 mensais — Vendas com KOLLING — no Edifício Gelli 8.º sala 801. Telefone 6065 — Petropolis.

HOTEL QUITANDINHA — Ferias (ou renda) p| toda a vida. Quotas de 40 a 100.000,00. Otimo negocio. Tratar Rua Quitanda 30 s| 510. Tel. 32-7714 — OASIS Turismo e Veraneio.

BONCLIMA — PETROPOLIS — Perto do clube, casa feita p| resid. propria. Vendo. Aceito apto. em Petropolis ou Zona Sul — SOTIC, 32-1619.

PETROPOLIS — CASA — V. uma c| 2 ss., 3 qtos., jardim ,garage, etc. Infs: 45-2023 c| LOPES DE CASTRO.

PETROPOLIS — ASCB — Vende-se terreno no sitio taquara junto ao Hotel. Tel: 37-3046.

CORREAS 303 271 338 406 541.000 — Ultimos terrenos a venda c/ 27.550., à vista. — Plantas Ramos da Lagoa tel: 26-7578.

CORREAS — 406.000 541.000 Terrenos planos, belis. Av. Visc. Taunay c/ 35.000 à vista. Ultimos 6. Ramos da Lagoa tel: 26-7578.

CORREAS — 4.000.000. Vendo o belíssimo "Castelo S. Manoel". Plantas Ramos da Lagoa tel: 26-7578.

PETROPOLIS — Vende-se casa em centro de magnífico terreno de 1.000 m2. Fim da Rua Mosela, começo da Estrada da Fazenda Inglêsa, 302. Preço à vista Cr$ .... 1.000.000,00, a prazo Cr$ .... 1.500.000,00. Tel: 52-3347. Em Petrópolis tel: 6764. 68730 3500

(3600) Teresópolis

TERESOPOLIS — Vendem-se dois terrenos contíguos, rua Carmela Dutra, 12 x 25 (300 metros quadrados cada um), absolutamente planos, rua calçada atrás da Prefeitura. Informações no Rio: 22-4759 das 9 às 16 horas e 27-5982 das 18 às 20 horas.

TERESOPOLIS — Garanta sua tranquilidade reservando seu lote residencial na Cascata dos Amores, com agua cristalina em abundancia. Preços antigos, com 80% financiado em 5 anos sem juros. IMOBILIA BARCELLOS, tels. 23-5359 ou 23-4825.

(3700) Friburgo

FRIBURGO — Vendo apto. c| saleta, grande-sala, ótimo qto., deps. compls., todo mobiliado c| geladeira, alta fidelidade, telefone. Preço 800 mil, Infs: 36-3704.

(3800) Sítios-Fazendas

SÃO PAULO — Rio — Vende-se ou permuta-se maravilhosa chacara por apto. grande ou dois menores em Copacabana. Fone 47-8667 — D. ILDA.

CHACARAS — Campo Grande — Mendanha — Vendemos duas otimas chacaras. Todas plantadas com laranjeiras, mangueiras, bananeiras, coqueiros anões, abacateiros e outras arvores frutiferas, medindo: 100.000 m2 e 53.800 m2, localizada a 6 km do Largo do Mendanha, servidas por otima estrada e onde se acha instalada otima granja com armazens, residencias, almoxarifado, abatedouro, etc. Entrada de 10% e saldo amortizavel em 15 anos pela Tabela Pirce, a juros de 6% a.a. Tratar com OLIVEIRA pelos Telefones 25-4324 a qualquer hora e 32-8133, ramal 404, das 13 as 18 horas.

(3900) Zona Veraneio

HOTEL QUITANDINHA — Ferias (ou renda) p| toda a vida. Quotas de 40 a 100.000,00. Otimo negocio. Tratar Rua Quitanda 30 s| 510. Tel. 32-7714 — OASIS Turismo e Veraneio.

ATENÇÃO! — Vendo em Brasília aptos. com hall, ótima sala, 2 amplos quartos c/armários embutidos, copa, cozinha, área, dep. empregado e garagem. Preço por administração 1.200.000,00. Tratar tel.: 46-7603 — CELINA.

APARTAMENTO E CONJUNTO 3 SALAS PARA ESCRITÓRIO Em Curitiba — Est. do Paraná

Vende-se, no moderno Ed. "ASA" recém-terminado, na Praça General Osório, bem no centro da cidade, — apartamento de peças amplas, com sala, 2 quartos, copa-cozinha e demais dependências, área útil 82m2, e um conjunto de 3 salas com sanitário, área útil 50m2, no mesmo andar do apartamento, podendo a êste comunicar-se. Preço: 2 milhões, com 20% à vista, restante a combinar. — Plantas e detalhes com o proprietário à Rua Figueiredo Magalhães 108, apto. 501 — Copacabana. Combinar hora pelo telefone 37-8029, das 19 às 20 horas. 11164 91

APARTAMENTO

Vendo magnífico apartamento à Rua Cons. Jobim, 178 - 341, pelo preço de Cr$ 1.200.000,00, Passo a hipoteca de Cr$ 550.000,00 mais Cr$ 350.000,00 ou a hipoteca mais Cr$ 300.000,00 no ato os restantes 350.000,00 financiados em 24 meses sem juros. Tel. 52-4128 — Hélio. 13627 91

TERESÓPOLIS ALTO

Ótima oportunidade, vendo na Cascata dos Amôres, sitio cortado por pequeno e pitoresco riacho, medindo 4.100 m2, por Cr$ 1.000.000,00, sendo 80% financiados em 5 anos sem juros. Tratar com sr. Miranda pelo telefone 23-5359 ou 23-4825. 23797 91

ÁREAS PARA INDÚSTRIA

Procura-se em São Cristóvão área com 3.000 ou 5.000 m2 ou nas imediações da Av. Brasil, para atender a pedidos de clientes. Informações à Av. Rio Branco, 81 - 11.º - s/ 1105 — Fone: 43-1445 — GAVAZZI ou casa antiga. 23807 91

TERRENO INDUSTRIAL

Vendo área c/ 2.117,00 m2. Estrada Velha da Pavuna, 1.331 — Próx. ao Largo da Inhaúma — Luz, fôrça, tel. e água à porta Cr$ 2.400.000,00. Parte à vista e saldo em 30 prestações s/juros — AVILA RAPOSO — 52-0579. 22838 91

RIO DE JANEIRO
Rara Oportunidade

Vende-se ótimo terreno com frente para duas ruas, em privilegiada situação no centro da cidade, pronto para edificar, zona de 12 pavimentos. Facilita-se o pagamento. Mais informações sòmente a pessoas que apresentem credenciais, à Av. Erasmo Braga, 227, sala 1018, tel. 22-1576, das 15 às 17 horas. 961 91

CASAS PRONTAS "Jardim Boa Esperança"

Cr$ 50.000, (sinal) Mais 5 parcelas de Cr$ 10.000, e o restante em prestações de 5.700,. Casas recém-construídas com 2 quartos, sala, cozinha, varanda, taqueada, de laje, água encanada e luz, terreno de 360 m2. Tratar: No Rio: Buenos Aires, 48 - sala 608. Tel. 43-6063. Nova Iguaçu: Av. Amaral Peixoto, 246 — Tel. 423. 43113 91

SALÕES — CENTRO

Vende-se um terceiro andar, com 8 salões, medindo 300 m2, todos de frente, esquina de Assembléia com Quitanda, estando metade vago e metade a vagar-se dentro de poucos meses. Chaves com o porteiro. Tratar com o proprietário, à Rua do Rosário, 113 - 3.º - sala 307, telefone 23-8788 — Sr. Marques Pereira. 23064 91

GALPÃO — PRÉDIO INDUSTRIAL
R. PEÇANHA DA SILVA, 384 — JACARÈZINHO

Vendo novo com 1000m2 de área coberta construido no centro de um terreno de 1500m2, possuindo escritório, dependências para funcionários etc., rua calçada limpa e arborizada; próximo à Av. Brasil pelo viaduto da R. Prefeito Olimpio de Melo (Alegria) — Informações com d. Nair tel. 23-3931 ou com sr. Roberto pelo tel. 25-3597. 26408 91

CENTRO

Vendo conjunto de loja, jiráu, sôbre-loja e 4 pavimentos com 132 m2, cada um, com ar-condicionado já funcionando em todo o conjunto, preço Cr$ 48.000.000,00 parte financiada e parte facilitada. Entrega imediata inf. c/ J. MALAFAIA, Av. Pres. Vargas, 417-A, — Sala 410 — Tel. 43-9195.

As melhores lojas e sobre-lojas, no melhor ponto de Niterói

Av. Amaral Peixoto, esq. Rua Visc. de Itaboraí (Maestro Felicio Toledo). Para entrega com "habite-se" dentro de 4 a 5 meses. Condições de pagamento facilitadas. Sinal 20%. — Ver no local e tratar na Construtora Santa Clara Ltda., Rua São José, 50 — 9.º and. Tel... 52-1596 — 52-4588, com Jayme ou Maya. 6761 91

APARTAMENTOS — TIJUCA
(RUA MOURA BRITO, 125 JUNTO A C. DE BONFIM)

Construção já na primeira laje. Espaçosos apartamentos de sala, quarto, banheiro, cozinha, peças amplas, separadas, sendo que alguns apartamentos possuem dependências para empregados. No melhor ponto da Tijuca, junto a Conde de Bonfim. Grande facilidade de pagamento em parcelas mensais a combinar durante a construção. Incorporação, construção e vendas a cargo de João Marques Pereira. Rua do Rosário, 113 — 3.º sala 307 — Tel. 23-8788. 852 91

Parque Eduardo Guinle
PENT-HOUSE

No Edifício Parque, aguardando habite-se, luxuoso apartamento de frente, no 11.º pavimento com vista deslumbrante para a Baía de Guanabara, com 731, m2 de área construída e mais 140,00 m2 de terraços e constando de : 2 Elevadores sociais, Hall, Galeria, Living, Sala de Jantar, Escritório, Toalete Social, Saleta, 4 banheiros sociais, 4 quartos todos com armários embutidos, sendo 1 dêles com grande closet e amplo vestiário e c/ banheiro privativo, Sala de costura, Sala de almôço, copa, antecopa, cozinha com vários armários embutidos, despensa, lavanderia, área de serviço c/ armários embutidos, 3 quartos e banheiro de empregadas c/ box. Aquecimento central e box para 3 automóveis. — Preço: Cr$ .... 15.000.000,00 — CIVIA — Trav. Ouvidor, 17 (Div. de Vendas 2.º and.) — Tel.: ✱ 52-8166, de 8,30 às 18,00 horas. 42637 91

SUPER LUXUOSO APARTAMENTO
(400 m2)

Família por motivo de viagem vende maravilhoso apartamento em edifício de um apartamento por andar, no Pôsto 2. Preço Cr$ 9.000.000,00, facilitando-se o pagamento — Tratar HOJE pelo telefone: 52-2212. 42650 91

MODAS E BORDADOS

MODISTA — Aceita feitios esportes, toilettes, baile, noivas e fantasias. Atendo a domicilio. Tel. 37-5921.

VENDO abrigo de pele Murmel novo, 3 peças, valiosas, chinesas — 46-1439.

ESCOLA de Corte Costura — Mme. MARQUES, método prático, moderno, curso rápido e garantido de 1 a 6 meses, aluna corta por figurino e na fazenda desde às primeiras aulas — Aulas diurnas e noturnas e a domicilio, curso de cinto forrado, qualquer modêlo em 1 aula. Flôres para vestidos e em qualquer pano — Av. Copacabana 1181, apto. 601, — Tel.: 36-5302.

MODISTA executa qualquer modêlo de figurino a preços módicos, acabamento perfeito, entrega-se rápido e atende a domicilio. Fone: 36-5302.

COSTUREIRA — Ganhe mais, em menos tempo fazendo seus vestidos de estação com os mais lindos moldes de tela franceses, fone 25-4721.

VENDE-SE traje de noiva completo sapato 35, grinalda e vestido ricamente trabalhado "44". Tels: .... 46-3050 — Solange.

PARA BAILES DO CARNAVAL — Vende-se renda nylon prateada. Tel.: 36-1454.

COSTUREIRA — Vendo vários vestidos chamizies a Cr$ 1.200,00, Rua Barata Ribeiro 658, ap. 804, Tel. 57-8287.

MONOGRAMAS E CAMISAS

Com tôda perfeição — Tratar com MARIA JOSE' DE MELO — Praia de Botafogo 154, apt. 709. Recado por favor tel. 46-9613. 9208 81

CAMISAS SOB MEDIDA

O mais perfeito corte. Camiseiro especializado, calças. Vou a domicilio. — 58-4300 — JOSE'. 29754 81

SENHORA — Faça seus próprio vestidos usando os mais lindos moldes de tela franceses. Próprios da estação — Fone 25-4721.

(74) Diversos

CALAFETAGEM DE ASSOALHOS — Lixamento à máquina, recolocação de tacos, limpezas etc. MARTINS. Tel.: 32-5064.

(90) C. V. Indústrias e Casas Comerciais

VENDE-SE pôsto de gasolina, na Variante, com boa calonagem, contrato 7 anos. Aluguel Cr$ 15.000,00 mensais. Preço base Cr$ 7.000.000,00. Tratar com o SR. CARDOSO. Rua Mexico, 119, 2.º andar, salas 203/206.

VENDE-SE uma casa de aves com um caminhão Chevrolet, 51, em estado de novo. — Ver e tratar Rua Cordovil, 918, P. de Lucas.

MOTIVO DOENÇA — De ocasião, farmácia, aluguel barato, bom contrato, estoque; tel. instalado. Passa-se. Bom ponto. — Informações 37-7616.

VENDE-SE UMA CLÍNICA MÉDICA OU ACEITA-SE SÓCIO

No melhor ponto da Av. Copacabana com vários aparelhos de Fisioterapia e instalações modernas, tratar tel. 57-8185. 11156 90

LOCAÇÃO DE CASAS E APARTAMENTOS

(1) Centro

CENTRO — Aluga-se amplo grupo com seis salas, dois banheiros e telefone, à rua Santa Luzia 799-18.º andar. Chaves com o porteiro e tratar com Homero Marques à rua Ramalho Ortigão

ALUGA-SE — O apto. 1.218 do Lg. São Francisco, 26 Edifício Patriarca c/ entrada, sala, banheiro, armários embutidos, chaves c/ porteiro. Tratar na ADMINISTRADORA DE IMOVEIS MASSET — Av. Erasmo Braga, 277 s/ 101. Tel: 42-0081 e 52-7257.

ALUGA-SE 1ª vez escritórios alto luxo, Av. Graça Aranha 174, gr. 1.017, c/ salão e banh. e grs. 1.209 e 1.210 cada c/ saleta, ampla sala, kitch. e banh. Ver no local c/ HELIO, tratar c/ SILVIO - 27-0971 — 27-4575 — 42-0122.

CASTELO — Aluga-se pavimento composto de 8 salas, 2 sanitários, 3 varandas com belíssima vista (200 m2). Ver no local. R. México, 19.º.

CENTRO — Aluga-se um apto. hall, sala, quarto conjugado, banheiro e cozinha completa, ver na R. Riachuelo n. 265, apto. 1.203, c/ Antônio porteiro e tratar fone: 32-0329.

CENTRO — Aluga-se apto. com 8 cômodos em 1ª locação. Tratar à Rua Afonso Cavalcante n. 196, sob.

CENTRO — Aluga-se à Rua 7 de Setembro 88 no 2º andar, sala 209. Chaves com porteiro. Informações 52-7762.

EDIFICIO Marquês do Herval — Aluga-se escritório, 42-9026, de 15 às 17 horas.

DEPOSITO — Centro — Aluga-se um sub-solo com 110 m2, todo revestido de azulejos, com fôrça ligada e entrada independente, permitindo carga e descarga a qualquer hora. Ver e tratar com sr. Henry, à Avenida Franklin Roosevelt, 39 — 15.º andar — Grupo 1502.

LAPA, 113, alug. sob, 2 sls, 2 qtos, gde. coz. e banh. Comerc. 23-4301.

AV. GOMES FREIRE 315 aptos. 602 e 608 — Frente, sala, coz. e banh. Para comércio ou residência. Cr$ 6.800,00 e Cr$ 7.500,00 respectivamente. Chaves c| porteiro. ADMINISTRADORA NACIONAL, Av. Pres. Antônio Carlos 615 2.º pav. Tel. 42-1314.

RUA JOGO DA BOLA 48 apto. 103 — Sala, quarto, banh. cozinha, área. Cr$ 8.000,00 Chaves no apto. 202. ADMINISTRADORA NACIONAL, Av. Pres. Antônio Carlos 615 2.º pav. Tel. 42-1314

RUA TAYLOR 31 apto 1103 — Frente, sala e quarto conjugados, banh. kitch. Cr$ 6.500,00. Chaves c| zelador. ADMINISTRADORA NACIONAL, Av. Pres. Antônio Carlos 615 2.º pav. Tel. 42-1314.

CENTRO — Rua Riachuelo n. 219 — esq. N. S. de Fátima. Aluga-se aptos. 804 e 914 de sala, quarto separados, coz. banheiro, quarto e WC. de emp. área de serviço c| tanque. T — 34-3090

CENTRO — Aluga-se à Rua Alvaro Alvim, ótimo apto. para escritório, com saleta, 3 salas, banheiro e cozinha, incluindo telefone. Informações Tel. 42-6463.

AVENIDA RIO BRANCO — Aluga-se saleta, sala e banheiro completo, para residência ou escritório, com alguns móveis e telefone. Tratar rua México 168 sala 1.006. Tel. 42-3174. Aluguel Cr$ 15.000,00.

(2) Lojas e Escritórios

LOJA — Aluga-se à Rua Aristides Lôbo n.º 188-A. Chaves na quitanda em frente da mesma. Não tem luvas, aluguel e mais informações na Aven.da Erasmo Braga, 277, sala 1112. Telefone 42-0081, sr. Jorge.

MEYER — Salas, alugam-se, R. Fred Meyer, 22, 2º and. Centro bancário. — Tratar R. Buenos Aires, 17, 3.º, gr. 33.

LOJAS — Alugam-se à rua S. Francisco Xavier 313. Para ver e tratar, no 321 da mesma rua.

CENTRO — Alugamos a sala 613 do Edif. Marques do Herval, a Av. Rio Branco 185, com banheiro privativo. Aluguel mensal de Cr$ 14.000,00, mais impostos e condomínio. Chaves no local. Tratar na Imobiliária Lemos Ltda, a Av. Nilo Peçanha 26 sala 702, tels: 22-2483 ou 42-9506 com o sr. Olimpio (504).

LAPA — Loja à Rua Taylor 42-A — Alugamos ou aceitamos proposta para venda, com 3 portas de 25m2, com banheiro, privativo. Aluguel mensal de Cr$ 18.000,00 mais impostos. Chaves no apto. 402. Tratar na Imobiliária Lemos Ltda., a Avenida Nilo Peçanha 26, sala 702 tels: ...... 22-2483 ou 42-9506 com o sr. Olimpio (351).

LOJA — Copacabana. Aluga-se, Barata Ribeiro 399, 1ª locação c/ 160 m2. Otimo para Banco, etc. — Tel: 37-1217.

ALUGO — Otima sala frente c/ banheiro, 1ª locação, Rua 7 Set. 52-5355.

TIJUCA: LOJA — 1ª locação. R. Visconde Figueiredo 6-A. Tratar tel: 52-3693 — 52-2591 e 36.3304.

ALUGA-SE — Salas 1.009/10. Av. Graça Aranha 174. Ed. Av. Severo. Cada c/ 32 m2. c/ priv. Impostos e condomínio e fiador. Ver 9 às 11 e 14 às 17 horas. Tel: 37-6927.

ALUGA-SE — grande loja nova à Rua Matoso 182 próximo Haddock Lobo, c/ 170 m2. de área útil inf. tel: 47-6327.

SALAS — Aluga-se em ótimo prédio para casal que trabalhe fora Rua Vinte de Abril 16 sob. Centro.

ESCRIT. c| telef., novos, espaç., otm. ponto, mobil., transfer., dois, trocam-se refer. cartas p| nº 9310 neste jornal.

ATENÇÃO! Alugo lojinhas à Rua Conde de Bonfim, 233, no melhor ponto comercial da Praça Saens Pena, a Cr$ 7.000,00 mensais. Tratar telefone 26-0281 — ANITA GELBERT. — 46-7603.

ATENÇÃO! — Alugo lojas de luxo novas no melhor ponto da Praça Sataminí, esquina c| Campos Sales com vitrinas, luz indireta, loja, terminação fina por Cr$ 13.000,00. — Tratar tel: 26-0281 — ANITA GELBERT. — 46-7603.

ESCRITORIO. Largo do Machado — Passa-se — Serve para Contabilidade, Advocacia, Representações, etc. Móveis novos e máquina de escrever perfeita. Por motivo de viajem urgente: 50.000,00. Aluguel razoável. — Telefone para recados, Catete, 254, Sr. João, Tel.: 25-3188.

SALAS — Centro — Aluga-se 3 ou 4 salas conjugadas, em conjunto ou separadamente, próprias para escritório de profissões liberais. Aluguel Cr$ 8.000,00, por sala. Ver e tratar à rua 1.º de Março, n.º 7 esquina Travessa Onze de Agosto, n.º 6 — 4.º andar — com o Sr. PAIVA — Telefone: 43-9868.

(3) Andaraí e Grajaú

ALUGA-SE — A casa 5 da Rua Maxwell 358 c| sala 2 quartos otima area, chaves na casa 1. — Tratar 23-5432.

(4) Botafogo e Urca

ALUGA-SE o apto. 301 da Rua General Polidoro, 164 com 2 quartos, sala, terraço, banheiro, cozinha, área serviço com tanque e dependências empregada. Chaves na Rua Paulo Barreto, 121. Tratar na Administradora de Imóveis Masset. — Av. Erasmo Braga, 277 s| 101. Tel: 42-0081 e 52-7257.

BOTAFOGO — Aluga-se ótimo apto. Duplex, 2 qtos. sala saleta etc. Cr$ 13.000,00 Voluntários da Pátria 127 apto. 321 fones: 45-6803 — 46-1541.

BOTAFOGO — Rua da Matriz 48 apto. 101, apartamento 2 quartos, 1 sala, cozinha, banheiro e dependências completas de emp.

DIPLOMATA — Inglês sem filhos procura apartamento mobiliado em Botafogo, Flamengo ou Laranjeiras. Precisa grandes salas recepções. Paga-se bem. Telefone: 43-5736.

ALUGA-SE Pr. Botafogo, 356 apto. 517, conj. Chaves portaria. Inf. 25-3423.

URCA — Aluga-se sobrado de esquina — 4 quartos, divisões de empregada e garagem. Rua Ramon Franco, 87.

(5) Catete e Glória

CATETE — Alugamos apartamento de frente, com quarto c| terraço, sala, banheiro completo em côres, cozinha e área de serviço com tanque, à Rua Dois de Dezembro 133, apto. 305. Aluguel mensal de Cr$ 10.000,00. Tratar na Imobiliária Lemos Ltda, à Av. Nilo Peçanha 26, sala 702, tels: 22-2483 ou 42-9506 com o sr. Olimpio (46).

GLORIA — Aluga-se à Rua Antônio Mendes Campos, 57, ótimo apto. de frente, contendo sala, quarto, banheiro completo e pequena cozinha. Chaves com o porteiro. Mais informações na PREDIAL ANDORINHA LTDA. À Rua Alvaro Alvim, 48 s| 1009. Tel. 52-1433.

CATETE — Alugo, à Rua Santo Amaro, 184, apto. 102, com sala e quarto separados, banheiro e cozinha, por Cr$ 7.500,00. Ver no local — Tratar à Rua São José, 90 s| 2003, tel.: 52-3190.

CASA — Mob. 3 q., sala, dependências, quintal e varanda. Móveis em estado de novo. (15.000,00). Fiador. Tel. 45-8275 até as 22 hs.

RUA CONDE LAGE 22 apto. 809 — Frente c| linda vista, sala, 2 quartos, banh. cozinha. Cr$ 11.000,00. Chaves c| porteiro. ADMINISTRADORA NACIONAL, Av. Pres. Antônio Carlos, 615 2.º pav. Tle. 42-1314.

CATETE — Aluga-se, magnífico apartamento com salão, três ótimos quartos, copa-cozinha, dois banheiros sociais, grande área de serviço, despensa, aquecimento central, garage, etc. Ver e tratar à Rua Artur Bernardes, 52 — apto. 802.

(8) Copacabana Leme

COP. LIDO — Aluga-se apto. mobiliado com tel. Cr$ 30.000,00 — Inf. 37-1435.

COPACABANA — Aluga-se o apto. 102 — da Rua Toneleros 4, com 2 salas, 3 quartos, 2 banhs. sociais, coz. dep. de emp. area com tanque e lugar para guardar automovel. Chaves c| o porteiro. Tratar na AUXILIADORA PREDIAL S.A. — Travessa do Ouvidor 32, 2.º andar, das 12 as 17 horas. Telefone 52-5007.

AV. ATLANTICA 840, apt. 301. Aluga-se mobiliado. Tels. 38-3434 e ... 37-4847.

COPACABANA — Rua Sá Ferreira n.º 228, apto. 106 — Aluga-se apartamento com sala, quarto, banheiro e cozinha. Pode ser visto a qualquer hora. Chaves com o porteiro. Tratar com Dr. BRENO — Telefone 22-5546, das 16 às 19 horas.

COPACABANA — Aluga-se sala comercial. Rua Barata Ribeiro n.º 399 apto. 801. Chaves com o porteiro — Tratar com Dr. BRENO — Telefone 22-5546, das 16 as 19 horas, diariamente.

COPACABANA — Aluga-se o apto. 806 à Av. N. S. de Copacabana, 427, c| saleta, sala e quarto conjugados, c| 45 m2, cozinha e banheiro, aluguel Cr$ 9.000,00, chaves c| porteiro, tratar no Banco Ultramarino à Praça Pio X, 119, dias úteis, depois das 12 horas.

ALUGA-SE os aptos. 102 — 104 — 105 e 107 da rua Decio Vilares 300, com sala e quartos conjugados, banheiro e kitch. Chaves com porteiro tratar na ADMINISTRADORA DE IMOVEIS MASSET — Av. Erasmo Braga 277 s| 101. Tels. 42-0081 e ... 52-7257.

ALUGA-SE apartamento, Avenida Copacabana, 80, apto. 1202, sala, quarto, dependências. Ver com porteiro. Tratar telefones: 57-2902 e 32-5448.

COPACABANA — Alugamos apartamento de frente, com quarto e banheiro de empregada e área com tanque: a Rua Figueiredo Magalhães 683 apto. 404. Chaves com o porteiro. Aluguel mensal de Cr$ .... 12.000,00. Tratar na Imobiliária Lemos Ltda., a Av. Nilo Peçanha 26 sala 702. tel: 22-2483 ou 42-9506 com o sr. Olimpio. (554).

ALUGA-SE ótimo apto. mobiliado, à Rua Domingos Ferreira, 81, apto. 904, de sala, 2 qtos, e demais dependências. Por 18 mil mensais, Chaves com o porteiro ou tratar pelos tels.: .... 42-2145 e 42-6738.

COPAC. — Aluga-se o apto. 201, R. Bulhões de Carvalho, n.º 619, frente, 2 qtos., banh., coz., área depen. de empreg., garagem. Tratar Banco Irmãos Guimarães — Quitanda, 80.

COPACABANA — Aluga-se na Rua Anita Garibaldi, 42, o apto. 802, com 2 quartos, sala, dependências completas de empregada, armário embutido em um dos quartos, banheiro com box, área de serviço, de frente duas entradas, 1a. locação, Cr$ .... 16.000,00 mensais. Chaves com o porteiro, tratar na Administradora e Importadora Curvelo Ltda. Rua México, n.º 90, sobreloja, Tels.: 32-7711 ou 52-6285.

LEME — Aluga-se apto. 704 da Rua Gustavo Sampaio, 410, com 2 quartos, sala, banheiro, cozinha, dep. de empregada por Cr$ 11.000,00. Ver no local com o porteiro — Tratar à Rua São José, 90, sala 2003: tel.: 52-3190.

ALUGA-SE ótimo quarto mobiliado, sem refeições, tel. na cabeceira sòmente a pessoa que trabalhem fora. Av. Cop. 312. Tel. 36-0431.

ALUGA-SE vaga mobiliada em apto. confortável a rapaz do comércio. Av. Cop. 312. Tel. 57-3346 sem refeições.

COPACABANA — Aluga-se apto. pequeno mob c| geladeira p| 30 dias. Aluguel Cr$ 11.000,00 — Tel. 27-8972.

AV. COPACABANA 798 apto. 211 — Para fins comerciais, sala, quarto conjugados, banh. e kitchnette. Cr$ ..... 5.500,00 mais impostos, Chaves c| porteiro. ADMINISTRADORA NACIONAL, Av. Pres Antônio Carlos 615 2.º pav. Tel. 42-1314.

AV. COPACABANA 782 apto. 904 — Para fins comerciais sala e quarto separados, banh., cozinha, área serviço, Cr$ 8.000,00 mais impostos. ADMINISTRADORA NACIONAL, Av. Pres. Antônio Carlos, 615 2.º pav. Tel. — 42-1314.

RUA MAL. MASCARENHAS DE MORAIS, 89 apto. 501 — Magnífico apto. c| hall, 1 salão c| 40m2, 3 quartos, varanda, 2 banhs. sociais, copa, cozinha, dep. empregada, garage, Cr$ 30.000,00. Chaves c| porteiro. ADMINISTRADORA NACIONAL, Av. Pres. Antônio Carlos 615 2.º pav. Tel. 42-1314.

COPACABANA — Aluga-se um apartamento de frente 301 — Cr$ 10.000,00. Rua 5 de Julho n. 367, c| quarto e sala separados, cozinha completa c| fogão de 3 bocas e banheiro completo. Todos pintados a luxo. Chaves com o porteiro. Inf. 32-1638.

ALUGA-SE apto. mobiliado para casal Pôsto 2. Inf. 37-2317. Preço 8.500 cruzeiros.

APTO mob. depois dia 10 aluga-se pensões casadas não falta água Av. Atl. Fone 47-8335.

PÔSTO 4 — Quarto frente p| 1 pessoa Cr$ 6.000,00. Com refeições Cr$ 9.000,00. Tel. 57-8188.

COPACABANA — Em apto. de fam. nortista, aluga-se a casal distinto ampla s., de fr. mob. com ótimas refeições. Av. Copacabana 1277, apto. 707.

ALUGA-SE apartamento à Rua Gustavo Sampaio 194 local com grande sala conjugada e jardins de inverno, 4 quartos, 2 banheiros completo, copa, cozinha, tem garage, dependências de empregado. Base de preço 40 mil. — Chaves na portaria com sr. JOAO PEDRO apartamento 803.

ALUGA-SE um quarto p. sr. ou sra. de idade apto. de casal. Rua Cinco de Julho 395 — 204. 12197 8

COPACABANA — Aluga-se quarto ótimo, frente, senhora fino trato Cr$ 5.000,00. Tel: 45-2475. 11223 8

APTO. MOBILIADO — 10 mts. praia, gde. qto. sala, coz. original, banh. Paula Freitas, 19, apto. 711. Tel: .... 47-4404. Pintado.

BARATA RIBEIRO 418 APTO. 203 — Alugo de frente, sala e qto.amplos, banhs. e cozinha, Cr$ 9.000,00. Tratar Banco Português — Av. Copacabana 881.

AV. COP. 1.118 APTO. 21 — Alugo 3 qtos. 3 sls. etc. Preço Cr$ 16.000,00 tel: 48-6934, também aceito temporada.

COPACABANA — Aluga-se para família de tratamento ótimo apartamento 2 salas, 3 quartos, ótimas dependências, garage. Telefone: 57-5200.

ALUGA-SE — Apto. s. e q.coz. banh. frente,R.St. Roman esq. Francisco Sá, (399) apto. 201 (201). Tel: 25-9950.

PESSOA só aluga em seu confortável apto. quarto finamente mobiliado com café, roupa de cama e refeições. Pôsto 6 — tel: 47-3834.

COPACABANA — Alugamos apartamento de quarto e sala conjugados, banhero e Kt. a Rua Felipe de Oliveira 4, apto. 311 — Chaves na portaria. Aluguel mensal de Cr$ .. 9.000,00. Tratar na Imobiliária Lemos Ltda., a Av. Nilo Peçanha 26, sala 702, telefones 22-2483 ou ...... 42-9506 com o sr. Olimpio (287).

COPACABANA — Alugamos apartamento de frente com 2 salas, 3 quartos, 2 banheiros, dependências de empregada, cozinha, área de serviço e garagem, a Rua Pompeu Loureiro 107, apto. 101. Chaves com o porteiro. Aluguel mensal de Cr$ ... 23.000,00, Tratar na Imobiliária Lemos Ltda., a Av. Nilo Peçanha 26, sala 702. tels: 22-2483 ou 42-9506 c| o sr. Olimpio (338).

ALUGA-SE por 7.500,00 apto. de frente com sala, quarto conjugado, banh. e Kit. a Av. N. S. Copacabana 1241 apto. 822. Ver no local as segundas, quartas e sextas, das 9,30 às 12 horas.

COPACABANA — Aluga-se o magnífico apto. 1201, da R. Carvalho de Mendonça 24, c| 2 qts., sala, banh., coz., qt. de empreg., área, etc Acab. de luxo. De frente familiar. Ver no local c| porteiro Lourival. Tratar à Av. Graça Aranha 57, 5.º, com Walter. — Tel.: 42-0522. Preço: Cr$ 13.000,00 mensais.

ALUGO — Apto. mobiliado perto Praia 2 q., sala, dep. empregada, qualquer prazo — Tels: 27-4300 — 27-7368.

COPAC. — Alugo apto. frente, 2 qtos., conjug., sala gde., banh., coz., dep. empreg., todo a óleo, prox. da praia. Rua Domingos Ferreira, 76. Chaves com encarregado. Cr$ 15.000,00. — Tel: 23-0475.

ALUGA-SE para um senhor de alto trato, um quarto de frente mobiliado com pequeno almôço pela manhã. Aluguel Cr$ 6.000,00. Tratar a Rua Sá Ferreira 135 apto. 601 Tel: 47-5326.

ALUGA-SE vaga p| môça de tratamento em apto. família distinta, c| ou sem refeições a rua Raim. Correia. Tel: 57-3379.

COPACABANA — Aluga-se apto. sala e quarto conjugados, banheiro, kitch armários embutidos e telefone. Andar alto perto da praia. Exige-se fiador. Inf. 47-8967.

COPACABANA — Alugam-se para temporada de verão, aptos. mobs. c| tel. diversos tipos. Tratar na AGENCIA ANGLO-AMERICANA — Rua Siqueira Campos 43 — Sala 905 — Tel: 36-2761, das 9 às 12 horas.

(10) Flamengo

FLAMENGO — Em casa de estrangeira, aluga-se um lindo quarto com todo confôrto a cavalheiro idôneo de responsabilidade. Cr$ 4.500,00. Exige-se referências. Telefonar: 45-4232.

AV. OSVALDO CRUZ, 133, 2º andar — Aluga-se 4 q. 2 s. banh. social, copa-cozinha, 2 q. empreg., elev. priv. Ver 1. dias 13 às 17 hs. Tratar Av. R. Branco 185, s| 1701. De 8 às 11 hs. Tel. 32-2504.

ALUGAMOS aptos. mob. de luxo nas praias de Botafogo, Flamengo e na Avenida Rui Barbosa. Tratar na AGENCIA ANGLO-AMERICANA rua Siqueira Campos 43 s| 905 — 36-2761.

AVENIDA RUI BARBOSA — Aluga-se grande apartamento de luxo, ótima recepção, sala de jantar c| mesa para 14 pessoas. Marcar visita: .. 45-1256. Tratar na AGENCIA ANGLO-AMERICANA, rua Siqueira Campos 43 — s|905. 36-2761.

ALUGA-SE R. São Salvador, 53 — Apto. 203, sala, 2 quartos, banheiro completo com box e dependências de empregada. Aluguel: 5.000,00. Tratar Rua Regente Feijó, 47 — Tel.: 23-5461.

ALUGA-SE 3.º pavimento independente à Ladeira do Russel, 51, Chaves no local. Tratar tel.: 43-1337.

FLAMENGO — R. Silveira Martins — Alugo apto. mobiliado c| telef. c| sala 2 qtos, e depend. SOTIC — .. 32-1619.

(12) Ipanema

APTO. TIPO CASA — Frente, térreo, qto. c/ 16 m2., boa sala, área esp. c/ tanque cer. coz. lugar gel. ideal p/ crianças. R. Jaguaribe 363, apto. 102. 9.500, Tel: 47-4404. 13872 12

(14) Jardim Botânico

CASA — Aluga-se r. Lopes Quintas 153, com 2 q., 2 s., varanda, dep. empregada, caixa dágua subterrânea com bomba elétrica. Chaves no 157 de 2a. a 6a. das 14 às 19 hs.

(16) Laranjeiras

LARANJEIRAS — Alugamos, por 3-4 meses casa com grande jardim, 3 salões, 2 quartos, dep. completa, mto. bem mob., c| tel. — Tratar na AGENCIA ANGLO-AMERICANA, Rua Siqueira Campos, 43, s|905. Tel: 36-2761.

(17) Leblon

LEBLON — Casa perto da praia — Alugamos vazia c| pequeno jardim, 2 salas, 2 varandas, 3 qtos., 2 banhs. sociais. — Tratar na AGENCIA ANGLO-AMERICANA, à Rua Siqueira Campos, 43, s| 905 — 36-2761.

RUA SAMBAIBA 558 apto. 302 — Magnífico apto. c| sala, 3 quartos, banh., cozinha, copa, área, dep. empregada, garagem, Cr$ 15.000,00 Chaves c| porteiro. ADMINISTRADORA NACIONAL, Av. Pres. Antônio Carlos, 615, 2.º pav. — Tel.: 42-1314.

LEBLON — Aluga-se apto., 3 qtos. — Tel.: 27-2385 até 12 horas e depois em 57-6858.

(22) Rio Comprido

CASA Moderna: alugo ou vendo, com sala, 3 quartos, garage, Rua Paicurus, 56, Rio Comprido, Chaves no 68, Tel.: 57-9134.

(23) Santa Teresa

Rua Cardeal D. Sebastião Leme, 115 apto. s| 204 — Magnífico apto. c| sala e quarto separados, banh., coz., área e dep. empregada. Chaves c| porteiro. Cr$ 7.500,00. ADMINISTRADORA NACIONAL, Av. Pres. Antônio Carlos, 615, 2º pav. Tel.: 42-1314

(27) Tijuca

PRAÇA Saenz Pena — Próximo desta praça aluga-se ótima casa, de 2 pav. com 2 salas, 3 qtos., e demais dependências, Rua Marquês de Valença 26 c. 7. Chaves na casa 5. Tratar: 37-2971.

RUA PROF. GABIZO n. 281 apto. 102 — Sala, 2 quartos, banh. cozinha, dep. empregada e 2 grandes áreas. Cr$ 12.000,00. Chaves c| porteiro. ADMINISTRADORA NACIONAL, Av. Pres. Antônio Carlos 615 2.º pav. Tel. 42-1314

TIJUCA — Aluga-se ampla e moderna casa de dois pavimentos, em ótimo estado, com todo o confôrto e muito próxima à Praça Saenz Pena. Rua Araújo Lima, 44. Combinar visita pelo tel. 48-7301. Tratar na Rua Buenos Aires, 17, 3º, grupo 33.

APARTAMENTO — Na Tijuca — Alugamos um apartamento em edifício acabado de construir, com dois quartos, sala, quarto para empregada e duas áreas. Rua Gonzaga Bastos, 119. Tratar telefone: 23-2521 com Augusto. Pode se rvisto à qualquer hora com o porteiro.

RUA PROF. GABIZO 115 apto. 206 — Magnífico apto. c| sala, 2 quartos, banh. completo, cozinha, área serviço, dep. empregada, Cr$ 13.000,00. Chaves c| porteiro, ADMINISTRADORA NACIONAL, Av. Pres. Antônio Carlos, 615 2.º pav. Tel. 42-1314.

RUA CONDE DE BONFIM 20 — Aluga-se os aptos. 202 e 702, c| ampla sala, 2 quartos, banh., cozinha, área dep. empregada, por 14.000,00 e Cr$ ...... 15.000,00 respectivamente. Chaves c| zelador. ADMINISTRADORA NACIONAL, Av. Pres. Antônio Carlos, 615 2.º pav. Tel. 42-1314.

(28) Lins Vasconcelos

ALUGAM-SE em primeira locação, a partir de Cr$ 9.000,00, à Rua Conselheiro Ferraz, n.º 74, apartamentos de frente c| dois quartos, sala (peças amplas c| persianas) banheiro completo c| box, cozinha e dependência de empregada, Contrato c| fiador ou depósito. Ver no local c| zelador e tratar pelo tel.: 48-9145.

(34) Ilhas

JARDIM GUANABARA — Rua Uçá, 81 — Em 1a. locação, alugam-se aptis. c| ampla sala, varanda, quarto, banheiro, coz., área c| tanque, — Cr$ 8.000,00, Podem ser visitados, ADMINISTRADORA NACIONAL, Av. Pres. Antônio Carlos, 615, 2.º pav. — Tel.: 42-1314.

PALACETE — Praia da Bandeira — Ilha do Governador — Aluga-se à família de alto tratamento, palacete com 2 moradias, jardim, pomar e garage. Prédio de esquina, com frente para praia, excelente localização, com vista magnífica para a Baía de Guanabara. Para visitas e outras informações, procurar o sr. Henry, telefone: 52-4443.

ALUGA-SE o apartamento da rua Serrão, 311, apto. 202, Zumbi, Ilha do Governador com sala, 3 quartos, dependências completas de empregada. Chaves com o Sr. Barbosa, no Mercadinho ao lado, Rua Peixoto de Carvalho, 161 — C. Tratar à Av. Franklin Roosevelt, 39 — 15.º andar — Grupo, 1502.

(35) Petrópolis

HOTEL QUITANDINHA — Petrópolis — Aluga-se apartamento casal — Informações: Tel. 26-3976.

PETROPOLIS — Alugam-se duas casas, na Franklin Roosevelt, 86 a 94, Indaiá, de 2 e 4 quartos, mobiliadas ou não, com garage, para veraneio ou permanente, Informações pelo tel. 37-4103.

HOTEL QUITANDINHA — Cedo apto. mês fevereiro, Otimas condições, Tratar rua Quitanda, 30 — s| 510, Tel.: 32-7714, OASIS, Turismo e Veraneio.

ALUGA-SE excelente casa, quase esquina, Olavo Bilac, para um ou dois meses de verão, Mobiliada, quatro quartos, varanda, dois banheiros telefone, Mais informações 37-2337.

(36) Teresópolis

TERESOPOLIS — Aluga-se aptos. mobiliados com 1 e 2 quartos no Hotel Califórnia — frente ao Gôlfe Club, diária Cr$ 1.500,00 com refeições. Vista deslumbrante. Tem piscina. Peça condução gratis com o sr. Cezidio em Teresópolis pelo telefone 2673. 45021 36

Procuramos local para Laboratório de Perfumes e Colônia

Av. Pres. Vargas, 502 - s/ 1703 — Tel. 23-4490, com sr. Glowin. 29762 38

ALUGA-SE EM COPACABANA

por um ou dois anos, um apto. de alto luxo, mobiliado e decorado, e que ainda não foi habitado. Tratar 25-8432. 29759 38

Sala com Telefone

Necessita no centro com ou sem mobília. Falar com Franco — Fone: 22-4325.

6781 38

Sr. PROPRIETÁRIO

Alugamos s| casa ou s| apto. sem ônus para V. S. Temos grande procura da parte de diplomatas. Dirija-se s/ compromisso à Agência Anglo Americana, Rua Siqueira Campos 43, sl. 905 — Tel: 36-2761. 26441 38

GRANDE TRAPICHE

(C/ ESTRUTURA DE AÇO E TELEFONE)

Aluga-se, junto aos bondes, no Méier, c/ área coberta de 950 m2 pé direito de 6 mts. altura, e mais 4.500 m2 de terreno entre muros, servindo p/ grande depósito, garagem, trapiche e oficinas. Trata-se pessoalmente c/ o proprietário sr. Mendes — Tel. 22-0022. 82097 38

AUTOMÓVEIS DE OCASIÃO

VENDO ou troco Cadillac 4 portas 1950x1951, com Chevrolet ano 1952 ate 1959. Tel: 37-6443 falar com sr. Emilio.

NASH 1948 — Vendo de 4 portas, em ótimo estado, com entrada de Cr$ 70.000,00 e o saldo financio. Pode trazer mecânico para examinar. Unico dono. Tratar pelo tel: 32-7962 e p| marcar hora para ver.

CAMINHAO FORD F-5 — Carroserie grande fechada, rodas duplas, estado realmente excepcional, Cr$ .... 255, Rua Barão da Tôrre 293 — Ipanema, Tel. 47-2473 sr. Cândido.

AUTOMÓVEL X APTO. — Vendo apto. novo, pronto, c| piscina, lago, rio, restaurante etc. local belíssimo (S. Conrado 7 minutos do Leblon), Cr$ 550, Aceito um carro. Tel. — 27-9090 (Até 10 hs. da manhã).

VENDE-SE Chevrolet Hidramático Conversível. Ver a Av. N. S. Copacabana, 2. Tel: 37-3274 — 32-2077.

FORD 1949 — Vende-se 2 portas em ótimo estado preço a vista Cr$ .. 285.000,00. São Clemente, 107 apto. 1-C.

MORRIS OXFORD 1952 vende-se em excepcional estado preço único a vista 275.000,00. São Clemente, 107.

FORD THUNDERBIRD — Coupê, 2 Portas

1960

SUPEREQUIPADO

Cr$ 1.500.000,00

O RESTANTE FACILITADO

Rua Barata Ribeiro, 232-A

Telefone: 37-3574

(ABERTO ATÉ ÀS 20 HORAS)

23799 64

JAVELIN — 1951 — Vende-se em perfeito estado, com máquina, transmissão e suspensão nova, precisando apenas estofamento. Submete-se a qualquer experiência. Ver e tratar a Rua 24 de Maio n. 1 com sr. Erenio.

VENDE-SE um carro importado, Ford, azul claro completamente novo. Inf: 46-3551.

MERCURI 51 Monterey luxo 2 port. ótimo estado Cr$ 20. Ver Av. Cop. 876 garage. Fone 52-5921.

VENDE-SE Carro Mercedes-Benz, em ótimo estado de pintura, mecânica, pneus, etc. Base Cr$ 220 mil ou oferta. Ver à Rua da Constituição, 71 — Sr. PEDRO. 61941 64

HILLMAN — 1958-59
MINX DE LUXO

Estrangeiro q. se retira do país — vende urgente à vista êste maravilhoso. último modêlo de 4 portas. mecânico, 2 lindas côres, muito econômico, ótimo carro para senhora. Em estado totalmente de novo, com apenas 3 mil Km, documentação rigorosamente legal, acompanha inúmeras peças sobressalentes, preço Cr$ 680 mil (não aceita oferta). Telefonar.. 37-6992, e ver na Rua Rodolfo Dantas, 93, aptº. 502. 16523 64

ALUGAM-SE CARROS

Chapas particulares sem chofer — americanos, mecânicos, equipados — Modelos 52, 53, 54, 55, 56, 58 e 59 — Inf. Tel. 36-0027. Av. Prado Júnior 145.. Copacabana. 23800 64

BUICK — 59 LASABRE

Completament. equipado — 0 Km. Aceitam-se ofertas. Tel. 25-5030 das 9 às 12 e 3 às 6. 13786 64

VENDE-SE Austin A- 70, 1951 ótimo estado. Ver Av. Atlântica .... 3.700 apto. 702.

CADILLAC — DE VILLE 1955

Estado geral de novo, todo equipado. documentação legal. Facilito o pagamento e troco. Barata Ribeiro, 323.

OLDSMOBILE — 1959

Zero quilômetro, tipo 88, 4 portas, ricamente equipado. Aceito troca e facilito. Barata Ribeiro 323.

MERCURY — 1957

Mont-Clair, luxo, direção hidráulica, todo equipado, estado geral de zero. Troco e facilito. Barata Ribeiro, 323. 12175 64

DODGE UTILITY — 51

Otimo estado. Preço 420 mil. Tratar tels. 42-2145 e 42-6738. 29783 64

HUDSON JET 1954

Com apenas 38 mil Km. motor, suspensão, pintura, pneus e forração absolutamente novos. Ver diàriamente a partir de segunda-feira, à Rua da Constituição, 71, com sr. PEDRO. — Preço à vista 600 mil cruzeiros. Tratar pelo tel. 32-1418 D. APARECIDA. 40366 64

VOLKSWAGEN 1952

Vende-se a vista Cr$ 280.000,00. Ótimo estado de conservação — Ver Rua Gustavo Sampaio Tel: 57-8163 ou 23-1999 Sr. Xavier. 13596 64

VIDROS QUEBRADOS OU BARULHENTOS!

CHOVE DENTRO DE SEU CARRO?

Procure, então, o Pára-brisa Zona Sul que resolverá, na hora, o seu problema, a preços módicos — Rua das Laranjeiras, 1, loja O — Largo do Machado. 27459 64

DKW x APTº.

Vendo 350 mil. Facilito ou troco p| apto. Zona Sul, podendo dar mais 350 à vista e prest. até 20.000. Só coisa boa. Eventualmente pago mais. Rua Barão da Tôrre, 293. Ipanema. Tel 47-2473. 11208 64

PROFESSÔRES

CASTANHOLAS — Danças espanholas sapateado, professôra espanhola, ensino com rapidez — 25-8242.

MATEMATICA — Ginásio — Telefone 46-8374.

INGLÊS — Aprenda falando — Vou à domicílio — 25-0834.

INGLÊS NATO — Mr. Wright ensina seu idioma. Tel: 26-9185.

CURSO DE ARTE FLORAL JAPONESA — (Ikebana) — Nova turma em fevereiro — Telefone 57-2651.

CONJUNTO DA TV TUPI — Animará sua festa, aceita chamados para casa de família ou clubes, para bailes ou shows. Prepara-se artistas: aulas de canto, violão, acordeon, piano, por música ou por ouvido. Tel: 37-3642.

AULAS particulares de corte e costura, manicure e pedicure cursos rápido e garantido. Av. Copacabana, 945, apto. 401. Tel: 27-6724.

CONSERVATORIO — Acordeon, violão, canto, piano, instrumentos de sopro (Iniciação Musical, ballet e Inglês para crianças) prof. especializadas. Tels: 37-3642 e 36-4610. Curso de Linguas. Francês, Inglês, etc. Diurno e noturno.

INGLÊS E RUSSO — Turma e individual. Cr$ 400,00 mensal — 47-1085.

DANÇAS — Modernas de salão, ensina-se a domicílio. Tel: 46-1769.

RUSSO — Professôra ensina o russo em equenos grupos tel: 26-3381.

MATEMATICA, Física, Desenho, gin. e cientif. segunda época, Prof. militar — Leme. Tel.: 57-6501.

PORTUGUES, Inglês e Matemática preparação intensiva para exames e todos os fins. Posso ir a domicílio — Tel.: 46-9755. Copacabana.

INGLES — Senhora inglêsa ensina: conv. viagens. exames. Grupos para senhoras principiantes — Laranjeiras — 25-6106.

INGLES — Ensina-se — Dr. HARRY PREVOST — Leme. Rua Gustavo Sampaio 831, apto. 43. Tel.: 37-2704.

INGLES — Aulas e conversação. Tel.: 22-7073 LILY.

PROFESSOR alfabetização primário admissão problemas intensivos, alunos difíceis, português, inglês e latim. Tel. 37-5921.

ALEMAO, INGLÊS — Professor dá aulas particulares na residência do aluno. Prof. NORBERT, tel: 37-4422.

MANICURE E PEDICURE, aulas diurnas e noturnas, curso rápido, Av. Copacabana, 945, apt. 401, Tel. — 27-6724.

MATEMATICA — Oficial de Marinha leciona. Tel.: 57-5034, Copacabana.

AULAS DE INGLÊS

Professor americano dá aulas na casa dos alunos residindo na Zona Sul — Sr. MARCUS — Tel. 57-3799. 12179 87

TAQUIGRAFIA EM INGLÊS

Sistema Gregg. Professor americano dá aulas na casa dos alunos — Sr. MARCUS — Tel. 57-3799. 12180 87

PORTUGUES, MATEMATICA, etc — Aulas avulsas em grupos de 4 a Cr$ 100,00 por aula. Profs militares.

CONCURSO PARA O ITAMARATI E ESCOLAS MILITARES — Aulas a Cr$ 25,00. Exames psicotécnicos para orientação por profissional. Profs. militares. Av. Copacabana .. 582 G. 1214. Tel: 37-6076. 11224 87

(63) Animais e Aves

SCHNAUZER MINIATURA — Vende-se filhotes de cães importados, pedigree com 37 campeões, oito semanas. Telefone 26-4227.

PASTOR POLICIAL — Vende-se cadela com dois meses, à Rua Barão de Ipanema 32, junto ao Colégio Cocio Barcellos.

PINSCHER — Vende-se c| 2 meses filho de campeões. Tel: 26-9663.

Galinhas d'Angola brancas

Compra-se um terno de galinhas D'Angola Brancas. Telefonar para 22-2718 procurar o sr. Henrique ou o sr. Thomás. 13580 63

RÁDIOS E TELEVISÕES

RADIO TRANSISTOR — "Sharp", 2 faixas, 1960, completo, Tel: ...... 42-6471.

ALTA FIDELIDADE — Vendo toca-disco Standard Eletrc 3 rotações pela melhor oferta. Av. Rui Barbosa 300|602.

RADIOVITROLA — Portátil "Maco", 1960, funciona com pilhas de lanterna, 8 transistor, 2 faixas, vitrola com 4 rotações tocando discos de qualquer tamanho. Som HI-FI. Telefone: 52-5332.

SEU TRANSISTOR ENGUIÇOU? Oficina 100 por cento especializada. Os melhores preços e amaior rapidez Av. 13 de Maio 44 — 1. s| 103 — Telefone 42-8684.

RADIO 2 FAIXAS — Vendo um novo "Sharp" — ondas curtas e longas, 4 pilhas comuns, estojo, escuta etc. Cr$ 5.500,00. Sr. Melo 52-9601.

RADIO VITROLA — Pilhas vendo portátil "Maco" 8 transistores ondas curtas e longas 6 pilhas comuns 4 rotações etc., som de alta-fidelidade. Sr. Melo: 52-9601.

DIVERSAS televisões serão liquidadas a qualquer preço, para imediato pagamento de dívida em leilão por GIANNINI, hoje às 14 horas, à Rua Regente Feijó 41, sob. Inf. pelo tel. 23-9244.

ATENÇAO TELEVISOES — Leia em seu interêsse, serão liquidados diversos aparelhos em leilão por GIANNINI a qualquer preço para imediato pagamento de dívida, hoje às 14 horas à Rua Regente Feijó 41 sob. Constando belíssima Philco 21 pol. HI-FI outra Console. Tele King, Airking, Phillips, RCA-Victor e outras. Inf. pelo tel. 23-9244. 10999 60

VENDE-SE um gravador marca "Revere" modelo TS — 300 — USA — Tratar com D. Wilma pelos tels. .. 46-5808 e 46-8461. Preço Cr$ 40.000,00. 12166 60

SPIKER — 7 transistores, usa pilhas comuns, novo, compl. mod. 60. Rua Assembléia 36, 11º, s| 1103.

RCA New Orthofonic HI-FI, preço dos EUA — 37-1783.

RADIO-VITROLA — 8 transistores marca Maco, com pilhas comuns, radio c| 2 faixas, 4 rotações, som de HI-FI, vendo urg. Tel. 31-1005.

COMPRO, Televisões, rádios, gravadores, mesmo parados ou c| defeito. Tel. 26-8682. Pago bem.

TELEVISAO — GE 17 pol. nova 40 mil. Abajur murano da Itália 30 mil. Av. Prado Júnior 181 — apto. 403.

ELETROLA automática long-play Cr$ 12.000,00 muito possante com 2 altos-falantes lindo móvel de pau-marfim. Rua General Roca 390. T. 48-7833.

SPICA por 4.000,00. De 2 faixas. "Sharp": 5.200,00 e "National": — 6.200,00. Av. Marechal Floriano nº 6, sala 504.

RADIO SPICA, 6 Transistores, novo, compl. Cr$ 4.300,00. R. Assembléia 36-11º.

TRANSISTOR — CONSERTOS

Serviço garantido. TELESISTOR — Barata Ribeiro 200 sl. 235. 11151 60

22-4408
TV CENTRAL

Qualquer marca. Todos os bairros — Das 9 às 22 horas — 22-4408. 21922 60

TELEVISÕES — Phillips, Philco, G.E., Emerson, etc. Os maiores descontos à vista e o menor preço total a prazo. No seu próprio interêsse, não compre sem antes visitar as Lojas Campos. Concessionários autorizados. Rua Uruguaiana, 14 (próximo do Largo da Carioca).

RADIO 2 FAIXAS — Vendo um novo "National", ondas curtas e longas, 4 pilhas comuns, contrôle grave e agudo e adaptação para automóvel. Cr$ 6.500,00. Sr. Melo, 52-9601.

VENDE-SE um Rádio (branco) "Semp", uma penteadeira com sala voile. Tel. 37-2061.

OFICINA TÉCNICA TIJUCA

Serviço de Rádio e Televisão

NOSSA TABELA — S.som, Cr$ ... 750,00; S|imagem, Cr$ 860,00; S|som e S|imagem, Cr$ 1.200,00. Antenas canais 6, 9 e 13, Cr$ 1.800,00. — Zona Sul: à Rua Aristides Spinola 121-B, Leblon — Tel. 27-2818. Zonas Norte e Centro: à Rua Major Avila 271 — Saenz Pena. Plantão até as 22 hs. — Tel. 34-5361. 6777 60

COMPRO TV

Funcionando, negócio rápido e à vista. Urgente — Tel. 57-0960. 12191 60

CONSERTE SEU TV

Cr$ 500,00

MATERIAL A PARTE

T.V. CANOPUS — Catete 48 s/3 F. 45-5743

22826 60

TELESUPER

Rua Visconde Pirajá, 102 — Loja B2. Tel. 47-8802. Av. Pres. Vargas n. 2007 - sobreloja — Tels. 23-3562 e 23-5125. — Peça hoje mesmo, será adaptado ao seu televisor, a já famosa "TRE CHANNEL", a superantena patenteada e lançada pela TELESUPER CONSERTOS DE TELEVISAO. 13611 60

TV. SUPER-TÉCNICA

A maior organização em conserto de TV Rádio toca discos instalação de antena e reparos — MATRIZ R. Bento Lisboa 36, TEL. 25-9235 — FILIAL — Copacabana TEL..... 36-2243 — Aberto até às 22 horas.

21113 60

Sua Televisão Enguiçou?

CHAMAR: 36-3017

No mesmo dia, na sua própria casa consertamos, com materiais originais. Garantia três meses. F. B. HOLLÓS "TÉCNICA ELETRÔNICA", Rua Guimarães Natal, 2 — Copacabana. 12691 60

ALTA FIDELIDADE R.C.A.

Modêlo 60 — Quatro Rotações — 16.000,00

Com garantia, recentemente importada, contrôle eletrônico, desligando totalmente quando termina o programa, 11 válvulas, várias ondas, pick-up automático eletrônico, alta-fidelidade. Vendo urgente por preço muito inferior ao custo aqui no Rio. Rua Barata Ribeiro n. 312. Tel. 37-5432. 11108 60

(61) Achados-Perdidos

PERDEU-SE título eleitor, Irma Lima Guimarães, favor telefonar — 42-4615.

GRATIFICA-SE a quem entregar documentos do carro Mercedes Benz 10-90-08, mais carteira de motorista de Alessandro Campiglia, Rua Garcia D'Avila 66-C.

(82) Instruments.-Ótica

PROJETOR — Compra-se projetor de segunda mão. Telefonar S. EDUARDO: 38-3174, depois das 19,30.

INSTRUMENTOS DE MÚSICA

COMPRO 1 PIANO — Tel. 52-2776

Pagamento à vista. Tenho urgência

COMPRO 1 PIANO

Negócio rápido e à vista. 57-0960.

COMPRO 1 PIANO — Fone: 45-1581.

PIANOS novos europeus só à Rua 2 de Dezembro 112 — Catete.

COMPRO 1 PIANO

Até Cr$ 70.000,00 — Tel.... 25-7409. 6793 73

AFINADOR DE PIANOS

Se V.S. possui um piano que esteja carecendo de afinação, regulagem, encamurçamento, etc., solicite os serviços de Albano Bahiense, técnico de comprovada competência. Chamados pelo telefone 43-5560 — Sr. Pôrto. 889 73

EMPREGOS DIVERSOS

AUXILIAR de escritório, precisa-se com boa prática de serviços gerais de escritório. É indispensável ter boas referências e ser datilógrafo. Apresentar-se com carteira profissional à Instaladora Fluorescente Ltda. à Av. Rio Branco nº 108, sala 307.

AUX. SECÇÃO COBRANÇA — Precisamos rapaz com prática. México 41, s| 907.

ESTENO-DAT. — Precisamos urgente. Cr$ 14. Rua México 41, s| 907.

DEDICAÇÃO e coragem para ganhar Cr$ 50.000,00 por mês, aceita-se candidatos com tel. Plínio R. V. Maranguape 15, s| 510.

FAXINEIRO — Precisa-se rapaz até 18 anos para serviço em casa de tratamento. Pede-se referências. Tel 42-8463.

AU. ESCRIT. — MOÇA — Precisamos p| faturamento, etc. México 41, s| 907.

Corretores de Assinaturas

Assegurem sua estabilidade financeira, com "utilidades renovadas" todo o ano, vendendo assinaturas de magnífica revista.

Possibilidades acima de Cr$ 10.000,00 e Cr$ 20.000,00 ou mais.

Entrevistas à Rua 7 de Setembro, 67 — 9.º and. 29765 55

AVAILABLE

Brazilian born, 44, ex-director of and industrial organization, university education, bi-lingual, good appearance, highly qualified for positions requiring experience in managing and public relations. Free to travel. Please reply to n. 22829 of this paper. 22829 55

VIAJANTE

Precisa-se para venda de LUBRIFICANTES nos Estados de Minas, Rio e Espírito Santo. Ordenado e comissão. Resposta dando idade, referências e base de remuneração pretendida, para o n. 22805 neste jornal. 22805 55

AUXILIAR DE CORRESPONDENTE

Precisa-se de um com alguma prática e boa redação em português. Cartas para a portaria dêste jornal sob n. 22827, dando: idade, sexo, experiência e pretensões. 22827 55

CHEFE DE VENDAS

Importante organização no ramo de máquinas para escritório oferece ótima oportunidade a elemento de personalidade, que possua bastante prática e tirocínio na chefia de vendas e que já tenha ocupado cargo similar. Sem êstes requisitos é favor não se apresentar. Os candidatos deverão apresentar-se com "curriculum-vitae" na Av. Rio Branco, 138 — 14.º andar — Sr. Werner. 45571 55

Môça de boa aparência e desembaraçada

Grande companhia precisa de 5 môças. Dá-se ajuda de custo de Cr$ 6.000,00 e comissão. Serviço agradável e de alta categoria. Tratar de 9 horas em diante à Av. 13 de Maio, 13 — 17.º andar — Conj. 1708. 40006 55

Funcionários públicos — autárquico ou Caixas

Convidamos aos funcionários públicos em geral, para um trabalho de alta categoria e muito lucrativo, no seu próprio ambiente de trabalho. O aumento dos seus ganhos será de um mínimo de Cr$ 10.000,00 a 30.000,00 mensais. Tratar diàriamente à Av. 13 de Maio, 13 — Conj. 1708. 40004 55

(51) Emp. Domésticos

OFERECE-SE uma lavadeira e passadeira, com prática do serviço, das 7 às 4. Tratar R. Sá Ferreira, 205.

EMPREGADA — Precisa-se para todo o serviço em apartamento de casal com dois filhos menores. Pede-se referências. Ordenado 3.500,00. Tratar à Avenida Rainha Elizabeth 559, apto. 801. Na parte da manhã.

OFERECE-SE — Lavadeiras, arrumadeiras, cozinheiras e banqueteiras — Trabalham por dia, emergência — Tel. 22-5302.

OFERECE-SE passadeira competente. Diária 250,00. 37-5276.

OFERECE-SE um rapaz para trabalhar em casa de família de alto tratamento para copeiro ou arrumador dá-se boa referência. Telefonar — para — 57-2015 — Sebastião.

OFERECE-SE uma mocinha 13 anos para ajudar em serviços leves, passoas que for responsáveis. Telefonar para 27-9966.

OFERECE-SE senhora estrangeira para todo serviço de um casal, onde pode morar c| marido, chamar dona Bárbara. Tel: 23-5511.

EMPREGADA — Precisa-se de categoria, referências e carteira. Ótima cozinheira e todo serviço. Paga-se bem Cr$ 6.000,00, para apto. pessoa só. Telefone 42-2454 marcar hora.

OFERECE-SE um copeiro com grande prática do serviço com boas referências vai para fora ordenado a combinar. Telefone 22-3065. 10095 51

(52) Cozinheiras

COZINHEIRA — Precisa-se de boa aparência que cozinhe o trivial fino ou forno e fogão. Paga-se bem. Tratar rua Aristides Espinola nº 8, apt. 402 — Leblon.

COZINHEIRA — Precisa-se de uma de forno e fogão, preferência de nacionalidade portuguêsa, pede-se referência, salário até Cr$ 5.000,00 mensais. Apresentar-se a Rua Codajás nº 533 — Leblon ou pelo telefone 47-9417.

COZINHEIRA com prática de todo serviço, precisa-se para 2 senhoras; deseja-se com boas referências. Ordenado Cr$ 3.000,00. Tratar de 9 às 11 hs. Rua Xavier da Silveira 29, apt. 1102.

PRECISA-SE de boa cozinheira, família de três pessoas. Paga-se bem. Pedem-se referências. Tel: 27-8779. Rua Desembargador Alfredo Russel 49 — Apto. 102. Leblon.

COZINHEIRA — Precisa-se uma de forno e fogão, a Rua Corcovado 65 (Jardim Botânico).

COZINHEIRA — Precisa-se que lave (máquina) e passe roupa. Só com boas referências. Paga-se muito bem. Praça Eugênio Jardim, 48, ap. 501. Copacabana. Tel: 27-2106.

(53) Arrumadeiras

PRECISA-SE de uma copeira para casa de família de tratamento. Pede-se referências. Tratar à Rua Codajás 467, Labron. Tel: 27-7685.

PRECISA-SE de arrumadeira para casa de alto tratamento. Exige-se referências. Rua Icatu 96 — São Clemente.

PRECISA-SE de um auxiliar de Contabilidade, que tenha bastante prática. Tratar à Rua Alcino Guanabara, 23, 6º. andar Sr. MARIO. 23049 55

EMPREGADA PORTUGUESA — Preciso para cozinhar e arrumar. Paga-se bem. Rua Pompeu Loureiro 148 — apt. 102 — Copacabana. 68566 55

PRECISA-SE — Copeira-arrumadeira com carteira e referências. Paga-se bem à Rua Joaquim Nabuco 226, apt. 603.

COPEIRA-ARRUMADEIRA — Precisa-se para casa de tratamento, preferência estrangeira. Paga-se bem e pede-se referências. Tel: .. 46-8251.

PRECISA-SE de uma arrumadeira com prática. Paga-se bem. Exigem-se referências. Rua Gen. Ribeiro da Costa 214 apto. 1301. Leme.

OFERECE-SE um casal de espanhol. Ela p| cozinhar êle p| copeirar e arrumar. Tel. 57-5526.

COPEIRA — Precisa-se de uma com prática do serviço, a Rua Corcovado 55, Jardim Botânico.

(54) Amas-Governantas

BABÁ — Precisa-se pessoa de meia idade com responsabilidade, referência p| cuidar criança. Paga-se bem. Tel. 26-0658.

OFERECE-SE uma môça de côr para babá de uma ou duas crianças, prefere-se recém-nascido que seja na Zona Sul. Ordenado de Cr$ 4.500,00 a Cr$ 5.000,00. Tocar de 1 hora as 5 horas tel. 26-8080.

BABÁ — Precisa-se de uma babá, com mais de trinta anos de idade, para cuidar de uma criança. Ordenado Cr$ 3.500,00. Tratar na Rua Almeida Godinho nº 3, apt. 303. Fonte da Saudade — Lagoa. Tel. 26-9658. Exige-se referências.

SECRETARIA

Senhora com longa prática dos serviços de escritório, taquígrafa em francês e português, tradução nos dois idiomas, procura situação. Resposta para êste jornal nº. 13577. 13577 55

REPRESENTANTE

Artigos femininos e crianças, também posso viajar para perto do Rio. Tenho condução. Favor 47-8573. 22828 55

BALCONISTA

Precisa-se para papelaria — Rua do Ouvidor 77. 16525 55

Veterinário — Professor e Advogado

Aceito direção, como consultor, orientador, procurador, ou chefia de Propaganda científica, de grande laboratório ou indústria animal. Longa prática em cargos de direção. — Cx. Postal 3.964. Rio. 6772 55

Meio Oficial Pintor de Automóveis

Precisa-se de um para trabalhar em Bonsucesso. E' necessário que tenha prática de mecânica de Autos. Procurar à R. Proclamação 634. 16524 55

CHEMICAL ENGINEER

Important U. S. concern is looking for graduate chemical engineer, Brazilian, up to 35 years of age, bilingual, not necessarily with professional experience. Job partly technical, partly client-relations. Salary Cr$ ..... 50.000,00 or 20% above present earnings. Applications daily at Av. Franklin Roosevelt, 194 — Sobreloja, suite SL 202, from 2 to 4.30 p. m. — Applicants are kindly asked to provide type-written curriculum. No information by telephone. Processes are dealt with in strictest confidence.

Assistente Financeiro

Companhia internacional procura pessoa até 45 anos de idade, com instrução secundária completa, prática de contabilidade e experiência em relações bancárias e serviços congêneres. Cargo de responsabilidade e futuro, com salário inicial de Cr$ 30.000,00 — Apresentação: têrça, quarta e quinta-feira, das 14 às 18 horas à Av. Franklin Roosevelt, 194 — Sobreloja — Grupo 202. 40197 55

AUX. DE ESCRITÓRIO

CASA TAVARES

Precisa-se de um com prática de cálculos e boa caligrafia. Tratar com sr. Lomba — Rua da Quitanda, 30-A — das 9 às 11 horas. 23252 55

Emprêgo — Corretores para o plano PROUVINTE

Dá-se ajuda de custo de Cr$ 6.000,00 e comissão. Tratar à Av. 13 de Maio, 13 — Conjunto 1.708, das 9 horas em diante. 40007 55

VISITADORAS

Importante organização precisa de 10 môças de ótima aparência. Alta remuneração — Tratar à Av. 13 de Maio, 13 — Conjunto 1.708. Horário: de 9 às 12 horas. 40005 55

MILITARES E PROFESSÔRES (AS)

Para serviço agradável e de alta categoria. Dá-se ajuda de custo de Cr$ 6.000,00 e comissão. Tratar depois das 9 horas à Av. 13 de Maio, 13 — Conjunto 1.708. 40008 55

HEDEAGER BOSWORTH DO BRASIL S/A

PRECISA DE

ENGENHEIROS MECÂNICOS

ENGENHEIROS CALCULISTAS

de Estrutura metálica

PROJETISTAS DE ESTRUTURAS METÁLICAS

ENGENHEIROS PARA PROJETOS HIDRÁULICOS

PARA BELO HORIZONTE E SÃO PAULO

Paga-se bem — Ambiente agradável

Sábado livre

Tratar na Avenida Marechal Câmara, 271 10.º and 45532 55

MÓVEIS E DECORAÇÕES

SALA DE JANTAR — Vende-se, estilo mexicano rústico, com mesa, 6 cadeiras, 2 poltronas e um buffet. Preço 10 mil. Telefone 57-2651.

(92) Hipot. e Dinheiros

HIP. de 1 a 50 milhões, empresto, e compro imóv, D. F. Js. de 12%. 36-1615.

OPORTUNIDADE ÚNICA — Bons juros? Garantia 100%? Só hipotecas. Coloco qualquer quantia. — Com S. VIEIRA, Rua Senador Dantas, 39, 4.º, s/ 401, das 15 às 18 hs.; tel. 22-4367.

ATÉ 2 milhões, emprestam-se, hipoteca ou retrovenda. — S. VIEIRA, tel. 22-4337, das 15 às 18 hs.

A JUROS — Sob hipoteca de prédios, podendo liquidar antes do vencimento; adianto dinheiro p/ regularização de documentos. Também compro e vendo prédios, apartamentos e terrenos. — Tratar com S. BOSELLI, na Praça Pio X, 78, sala 807, em frente à igreja da Candelária.

A JUROS MÍNIMOS — Empresto sob hipoteca de prédios, mesmo em construção adianto dinheiro para certidões. Solução rápida. Tratar à Av. Pres. Vargas 290, sala 918, com A. MORAIS.

PARTICULAR EMPRESTA CR$ .. 800.000,00 em uma ou duas hipotecas de prédios mesmo em final de construção. Adianto dinheiro para certidões. Soluções rápidas. Tel: 23-3870.

PARTICULAR EMPRESTA CR$ .. 300.000,00 em uma ou duas hipotecas de prédios mesmo em final de construção. Adianto dinheiro para certidões. Soluções rápidas. Tel: 54-0481.

HIPOTECA — Disponho de Cr$ .... 1.500.000,00 para emprestar. SEABRA — Tel.: 52-9510.

ARTLUXO — Praça II de Junho, 131 — Móveis clássicos e modernos. Encomendas, estoques permanentes.

PARTICULAR — Vende uma mobília sala de jantar estilo colonial. Informações pelo telefone 37-8109.

VENDE-SE sala de jantar Renascença, trabalhada a mão, 14 peças, Cr$ 50.000,00. Tel. 36-0989. CECILIA.

VENDE-SE mobília de sala de jantar, estilo Colonial, 11 peças. Informações 27-4028.

FAMÍLIA que se muda do Rio, vende grupo estofado em tecido, inteiramente novo, com sofá de 3 lugares e 2 poltronas confortáveis em estilo neoclássico. Vende mais uma cômoda em pau-marfim de pouquíssimo uso. Preços baratos e convidativos. Rua Almte. Tamandaré 50, ap. 702. Flamengo.

VENDO E FABRICO — Móveis finos, biombos, cadeiras e mesas refeição, medalhão, Luiz XVI, mesinhas frente sofá, arcas e cômodas. Decapé e antigas marquêsa, etc. Fábrica: Rua Sorocaba, 600 — Botafogo.

SOFA-CAMA de casal Probel super-luxo, totalmente novo, feito com espuma de borracha revestido com maravilhoso tecido verde com fio de ouro, sendo dora no centro; o que há de mais moderno. Custou: Cr$ 19.000,00, vendo urgente motivo de viagem, por Cr$ 9.000,00, facilito transporte. Ver na Av: Rio Branco 185, 617. Telefone 52-2710.

ARRMARIOS de pau marfim de 3 portas e 2 portas desocupar lugar tel: 27-9042.

GRUPO estofado, espuma borracha veludo, super luxo de 90.000,00, por 40.000,00. Tel: 37-9042.

VENDE-SE, por motivo viagem, todos móveis quarto e sala. Preço de ocasião. Cr$ 6.000,00| Rua Vieira Ferreira, casa 3. Telefonar 36-2479.

VENDE-SE uma cama inglêsa, antiga, de bronze, com 1m,50 de largura. Ver diàriamente, na Rua B. de Ipanema, 59, apto. 201.

SOUMIER, solt., 2 mil, Rainha Elizabeth, 85, 705, c/ porteiro.

ESTOFOS — CORTINAS RODRIGUES — Tel. 25-8836

Reformo a domicílio em plástico, ou tecido, sofás, poltronas, bergeres, sofás e poltronas camas. Faço cortinas c| ótimo acabamento, almofadas e capas. 29781 83

Colchão Molas PULLMAN Solt. 3.090 - Casal 3.790

Fabricamos sob medida — Gar. até 10 anos. Expos., encom. Uruguaiana 11, 2º. por cima Sapataria Pedro — Mostruário a domicílio Fone 57-9771. 11201 83

ESTOFADOR — KLEBER

Reforma-se Sofás, Poltronas, colchões. Faz-se capas. 42-4275 - 42-0173. 12174 83

ARCA

Vende-se mesa c|tampo de mármore, cadeiras pé de cachimbo e mesas holandesas p| centro e lado de sofá, à Rua Barão de Mesquita 118. Depois das 13 horas. Não tem telefone. Tijuca. 23767 83

LUSTRADOR E LAQUEADOR

De Móveis Est. de cupim, de velho fica novo. Chamar SANDEL. 42-7634. 29797 83

VITRIFIQUE SEU ASSOALHO

Pelo sistema Rai Gloss — Telefone 52-1947 — Calafate Sr. SOUZA. 23798 83

ESTOFADOR

B. LOPES

Fabrica e reforma móveis estofados em qualquer estilos. Perfeita confecção de cortinas, capas, almofadas e demais congêneres. Serviço garantido. Entrega rápida. Atendo em qualquer parte. Orçamento sem compromisso. Mostruário variado. Fábrica: Rua Barão de Mesquita n. 1.025. Telefone 38-8648. 13625 83

ORNAMENTAÇÃO COM PEDRAS PRECIOSAS

Ornamente seu lar com belíssimas e ricas peças naturais. Grupamentos maravilhosos de topazios, ametistas, quartzos verde, rosa, turmalinas, agatas etc.

SPECIMENS RARÍSSIMOS PARA MUSEUS

Exposição à Rua Buenos Aires, 79 — 4.º andar.

FRANCELINO HORTA JUNIOR & CIA. LTDA. 8572

ESTOFADOR

RUA BARÃO DE MESQUITA, 574 — TEL. 38-3915 — P. LOURENÇO

Reformo e fabrico móveis estofados, colchão de molas, capas, cortinas, almofadas e todos serviços do ramo. Orçamento e transporte grátis. Trabalho a domicílio e na oficina. Mostruários variados. 13649 83

CAUTELAS E JÓIAS

Compro Cautelas da Caixa Econômica, sòmente de jóias. COMPRO JÓIAS, de brilhantes, platina e ouro. Rua do Ouvidor n. 169, 7.º and., s/ 703. Tel. 43-2312. Esquina de Uruguaiana. 21813 92

(85) Hotéis e Pensões

FORNECE-SE marmitas para famílias pequenas — Tratar com RENATO, à Rua Moraes e Vale 11. Tel.: 22-7297.

SÃO LOURENÇO — Hotel Brasil — Reservas: 45-0969.

CASA DE FAMILIA, fornece-se marmitas, gêneros, primeira qualidade. Tel: 57-5526. 12194 85

Campos do Jordão — Férias

maravilhosas no melhor clima do Brasil, 1.710 m de altitude. Temperatura noite 20º. Hotel Vila Inglêsa. Cozinha esmerada. Centro Turístico AMIGOS DE CAMPOS DO JORDÃO, Rua México, 74 - 12.º - gr. 1209. Tels. 22-1646 e 22-9481. Em Copacabana: Balcão de Turismo de "O Globo". Rua Dias da Rocha, 9. Tel. 37-0051. 61517 85

HOTEL FLORIDA

EM ITATIAIA

Dispõem ainda de alguns quartos e apartamentos, para esta estação. Ótima comida, muita limpeza, e o melhor clima do Brasil. Informações no Rio, pelo telefone 23-5004, com D. Iria. 979 85

SÓCIOS E REPRESENTANTES

Representações - Produtos farmacêuticos

Firma idônea, dispondo de corpo selecionado de vendedores, aceita representações de Laboratórios para o Estado de São Paulo e Estados vizinhos, na base de DEL-CREDERE. É possuidora de boa garantia em bens e imóveis em São Paulo. Cartas por favor a Irmãos Espiudola Ltda. — Caixa Postal 3782 — S. Paulo. 22130 77

Representante na Bahia

Escritório à base de comissões, deseja representar produtos dêste Estado na praça comercial baiana. Fineza dirigir tôda a correspondência para: Hélio José Machado, Rua Pedro Americano, 4 — Santo Antônio — Salvador — Bahia. 951 77

MÁQUINAS EM GERAL

MOINHO 3 ROLOS

De granito, 70x38 cm, fabricação alemã, Klimcshe, para fabricação de tintas etc — Preço de ocasião. Facilita-se parte. Negócio urgente. Tels. 30-1421 e 30-5642. 24292 78

GUINCHOS MANUAIS E MOTORISADOS

PARA TODOS OS FINS E CAPACIDADES

MECÂNICA MODERNA LTDA.

Rua Júlio Ribeiro, 66 — Telefone: 9-2738 — São Paulo 76411 78

ATENÇÃO! — Compras e vendas — Leia em seu interêsse! — GIANNINI liquida, em leilão, a qualquer preço, para imediato pagamento de dívida belíssimas televisões, geladeiras de diversos tamanhos e tipos máquinas de lavar roupa Bendix, Thor, Westinghouse e outras, diversas radiolas, aspiradores de pó, ventiladores, balança Filizola e muitos outros objetos. Hoje às 14 horas, na Rua Regente Feijó 41 sob. Infs. pelo tel. 23-0244.

MÁQUINA calcular Remington último modelo, pouco uso vende-se, favor telefonar 43-8130.

ATENÇÃO! — Máquinas de lavar roupa, serão liquidas! em leilão a qualquer preço p| imediato pagamento de dívida, belíssimas Bendix, Thor, Lauder. l, Westinghouse, Landromatic e muitas outras, por GIANNINI. Hoje às 14 horas, na Rua Regente Feijó 41 sob. Informações pelo telefone 23-9244.

MÁQUINAS de lavar roupa para todos GIANNINI liquida em leilão para imediato pagamento diversos como Thor, Bendix, Westinghouse, Prima e muitas outras, hoje às 14 horas à Rua Regente Feijó 41 sob. Inf. pelo tel. — 23-9244. 21920 78

CABO DE FÔRÇA E CORDOALHA (Material Elétrico com pouco uso)

Vende-se com grande desconto 3 lances de 23 mts. de cabo unipolar tipo Light "E" 1 x 50 m2, tratar com o sr. SILVA, Av. Copacabana, 1.017-A — ou sr. Orlando, Rua da Quitanda, 30-A — Casa Tavares. 23253 78

Trator Ford

Vendo um seminovo, com arado, grade, carreta, etc. Tem levantador hidráulico e faróis. Tudo garantido. Facilito pagamento. Tratar tel..... 36-2779. 29803 78

BETONEIRAS "RICHIER"

Com ou sem carregador. Elétrica ou a gasolina. Facilidade de pagamento.

Fabricadas no Brasil pela

ASTER S.A.

Av. Rio Branco, 81 - 21.º andar NOVO TELEFONE 23-8064

Compressores para pintura

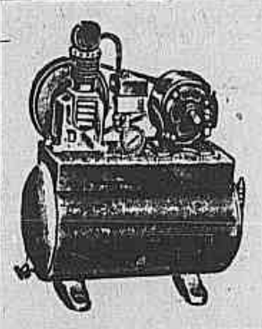

E OUTROS FINS

Casa dos Compressores Império Ltda.

21 RUA BENEDITINOS, 1.º

Tel. 23-5274 52221

GRUPOS GERADORES MERCEDES - BENZ

MOTORES ESTACIONÁRIOS DIESEL

16 40 45 60 70 80 100 125 150 HP

Assistência especializada inclusive para o interior

Concessionários exclusivos dos motores ● ENTREGA IMEDIATA

Concessionários para o D. F. e Est. do Rio

End. Tel. IMPEXPUNI - Rio

Assembléia, 104 - Grupo 1012

Tels. 22-3072 e 52-2424

UNICOM

LENZ OFERECE MOTORES ARNO

Estoque antigo - Preço antigo!

MONOFÁSICOS

HP	2.900 rpm 50 c	3.500 rpm 60 c	1.500 rpm 50 c	1.700 rpm 60 c
1/6	—	—	4	4
1/4	10	5	30	12
1/3	26	3	35	10
1/2	8	12	25	9
3/4	9	1	5	1
1	3	2	4	1
1,5	2	—	—	—

TRIFÁSICOS

HP	3.000 3.600 rpm	1.500 1.800 rpm	1.000 1.200 rpm
0,33	—	3	—
0,5	5	11	—
0,75	3	7	—
1	3	8	—
1,5	7	6	—
2	8	3	—
3	10	16	—
5	6	1	—
7,5	4	8	1
10	3	2	—
15	1	1	—
20	2	1	—
25	1	—	—
30	1	—	—
40	—	—	—
50	—	2	—

Verifiquem SEMANALMENTE nosso estoque neste Jornal — Descontos especiais para revendedores —

AV. MEM DE SÁ, 95 - TEL. 22-1121

INSCRITOS VINTE E UM PRODUTOS DA NOVA GERAÇÃO

Excêntrica venceu com facilidade

A defensora do Stud Seabra fêz todo o percurso na posição de honra e chegou ao espelho absoluta — Orange, em boa atuação, formou a dupla — Lord Caron, em forte atropelada, dominou Cylon nos metros derradeiros — Resultado completo da reunião de anteontem

Excêntrica foi a vencedora da principal carreira do último domingo. Revelando excelentes qualidades de "sprinter" a filha de Extra venceu disparada, registrando 92" 3/5 para os mil e quinhentos metros, marca das melhores. Excêntrica fêz valer sua ligeireza logo de início, abrindo vários corpos na frente das adversárias para, então, ser um pouco amansada por seu pilôto. No direito, a defensora do Stud Seabra voltou a acionar e, em face da ameaça de Orange, foi ampliando a vantagem que trazia até chegar ao espelho absoluta. Orange, em ótima atuação, formou a dupla apesar de ter sido obrigada a correr atrás da vencedora, numa carreira ingrata, de vez que deslocava a elevada carga de 60 quilos. Zoada, muito prejudicada durante o percurso, contentou-se com o terceiro pôsto.

Na eliminatória de quatro anos de quatro a seis vitórias, Lord Caron levou a melhor nos metros derradeiros. O filho de Lord Antibes correu quieto no fundo do pelotão para surgir na reta em grande arremetida e vir dominar Cylon a poucos metros do espelho. Confirmou assim o bom trabalho que produzira na semana. Nesta carreira, Benghasi largou com sensível atraso, uma vez que se atrapalhou com as cintas no momento da partida. Mesmo assim ainda veio obter o terceiro pôsto, próximo dos vencedores.

A seguir apresentamos o resultado completo da reunião de anteontem na Gávea:

105 1.º PAREO — 1.300 metros — A.L. — Prêmios: Cr$ 70.000,00, 21.000,00, 14.000,00 e 7.000,00.

Col. — Animais — Jóqueis	Pêso	Poules VENCEDOR	Rateios VENCEDOR	Col.	Poules DUPLAS	Rateios DUPLAS
1.º Já Disse, J. G. Silva	56	68.526	27,00	12	15.766	69,00
2.º Xanca, J. Marchant	56	29.921	61,00	13	6.948	158,00
3.º Oricana, A. Cardoso	56	3.469	528,00	14	31.293	35,00
4.º Benguatira, J. Portilho	56	49.330	37,00	22	3.599	304,00
4.º Clavina, P. Fontoura	54	22.594	81,00	23	7.333	143,00
6.º Uniak, I. Souza	56	17.607	104,00	24	34.601	32,00
7.º Laziandra, L. Rigoni	56	28.808	47,00	34	14.283	76,00
				44	23.200	7,00
		220.265			137.693	

Não correram: Galigaé, Samôa.
Diferenças: 2 corpo e vários corpos. Tempo: 82"4/5.
Vencedor: (7) 27,00. Dupla: (24) 32,00. Placês: (7) 17,00 e (2) 28,00.
Movimento do páreo: Cr$ 4.586.110,00.
JÁ DISSE — f. a., 4 anos, São Paulo. Filiação: Pewter Platter e Sundercsa. Proprietário: Stud Montanhão. Treinador: Oswaldo Coutinho. Criador: Haras Bocaina.

106 2.º PAREO — 1.200 metros — A.L. — Prêmios: Cr$ 80.000,00, 24.000,00, 16.000,00 e 8.000,00.

Col. — Animais — Jóqueis	Pêso	Poules VENCEDOR	Rateios VENCEDOR	Col.	Poules DUPLAS	Rateios DUPLAS
1.º Vancouver, M. Silva	55	101.375	22,00	11	1.379	574,00
2.º Zana, J. Marchant	55	36.205	62,00	12	18.023	75,00
3.º Conciliação, L. Rigoni	55	105.674	21,00	13	74.296	18,00
4.º Fórmia, P. Fontoura	53	10.735	209,00	14	23.107	58,00
5.º Icangá, A. Ricardo	55	12.198	184,00	22	1.069	1.257,00
6.º Mi Noche, I. Souza	55	13.335	168,00	23	17.212	78,00
7.º Michelia, W. Andrade	55	2.649	847,00	24	6.631	293,00
				33	4.261	70,00
				34	22.939	
		282.171			168.967	

Não correram: Zuninga, Pristina e Ibirapitanga e Emérita.
Diferenças: vários corpos e 3 corpos. Tempo: 76".
Vencedor: (6) 22,00. Dupla: (23) 78,00. Placês: (6) 14,00 e (3) 30,00.
Movimento do páreo: Cr$ 5.716.410,00.
VANCOUVER — f., a., 3 anos, São Paulo. Filiação: Brackamoor e Haylette. Proprietário: Stud L. de Paula Machado. Treinador: Ernani Freitas. Criador: Haras S. José e Exp.

107 3.º PAREO — 1.400 metros — A.L. — Prêmios: Cr$ 70.000,00, 21.000,00, 14.000,00, 7.000,00 e 3.500,00.

Col. — Animais — Jóqueis	Pêso	Poules VENCEDOR	Rateios VENCEDOR	Col.	Poules DUPLAS	Rateios DUPLAS
1.º Ukase, M. Silva	56	25.403	112,00	11	1.481	637,00
2.º Comanche, A. Ricardo	56	103.611	27,00	12	22.302	65,00
3.º Cibi, A. Bolino	56	130.770	22,00	13	24.216	60,00
4.º Canzoniere, A. Santos	56	7.880	361,00	14	52.807	28,00
5.º Saint Emilion, I. Souza	56	11.539	246,00	22	1.265	1.151,00
6.º Procurador, J. G. Silva	56	37.719	75,00	23	9.753	149,00
7.º True Love, L. Rigoni	56	(Procurador)		24	24.730	59,00
8.º Torié, A. G. Silva	56	2.545	1.118,00	33	3.414	426,00
9.º Lobo, D. P. Silva	56	32.206	88,00	34	27.612	52,00
10.º Hervão, J. Tinoco	56	6.333	449,00	44	15.349	95,00
		358.026			183.129	

Diferenças: cabeça e 3 corpos. Tempo: 88".
Vencedor: (8) 112,00. Dupla: (14) 28,00. Placês: (8) 21,00, (1) 12,00 e (7) 13,00.
Movimento do páreo: Cr$ 6.841.090,00.
UKASE — m., c., 4 anos, São Paulo. Filiação: Maranta e Bética. Proprietário: Stud L. de Paula Machado. Treinador: Ernani Freitas. Criador: Haras São José e Exp.

108 4.º PAREO — 1.600 metros — A.L. — Prêmios: Cr$ 70.000,00, 21.000,00, 14.000,00 e 7.000,00.

Col. — Animais — Jóqueis	Pêso	Poules VENCEDOR	Rateios VENCEDOR	Col.	Poules DUPLAS	Rateios DUPLAS
1.º Lord Caron, J. Tinoco	50	56.920	48,00	11	12.472	123,00
2.º Cylon, J. G. Silva	50	49.096	55,00	12	39.068	40,00
3.º Benghazi, A. Ricardo	52	56.251	49,00	13	25.552	61,00
4.º Xauã, J. Marchant	56	36.455	75,00	14	30.430	52,00
5.º Ottoman, C. Dias	50	27.976	97,00	22	10.101	155,00
6.º Olaf, W. Andrade	54	(Ottoman)		23	21.773	72,00
7.º Effrené, A. Santos	58	39.995	68,00	24	29.003	54,00
8.º Beto, M. Silva	60	76.943	35,00	34	21.419	73,00
				44	7.292	215,00
		342.636			197.120	

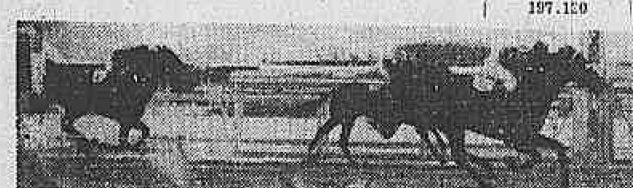

Não correu: Airways.
Diferenças: 3/4 de corpo e 1 1/2 corpo. Tempo: 99"4/5.
Vencedor: (6) 48,00. Dupla: (24) 54,00. Placês: (6) 26,00 e (3) 28,00.
Movimento do páreo: Cr$ 6.493.930,00.
LORD CARON — m., c., 4 anos, R. G. do Sul. Filiação: Lord Antibes e Saratoga. Proprietário: Newton Tatsch. Treinador: Gilberto Ferreira. Criador: Haras Figueira.

109 5.º PAREO — 1.500 metros — A.L. — Prêmios: Cr$ 120.000,00, 36.000,00, 24.000,00 e 12.000,00. (Handicap Especial).

Col. — Animais — Jóqueis	Pêso	Poules VENCEDOR	Rateios VENCEDOR	Col.	Poules DUPLAS	Rateios DUPLAS
1.º Excêntrica, A. Ricardo	52	70.318	36,00	11	1.430	1.009,00
2.º Orange, L. Diaz	60	60.224	42,00	12	20.679	70,00
3.º Zoada, A. Santos	53	80.636	32,00	13	12.554	105,00
4.º Peregrina, M. Silva	58	57.333	44,00	14	28.030	28,00
5.º Zunga, J. Portilho	52	43.102	59,00	22	2.932	489,00
6.º Virtude, J. Marchant	54	(Zunga)		23	13.212	109,00
7.º Cloche d'Or, A. Reis	52	3.524	721,00	24	32.864	44,00
8.º Maria Perigosa, L. Souza	52	(Peregrina)		33	2.553	315,00
9.º Miltonia, A. Hodecker	50	3.658	687,00	34	29.537	49,00
				44	26.659	51,00
		319.535			181.487	

Não correu: Xêta.
Diferenças: vários corpos e 2 1/2 corpos. Tempo: 92"3/5.
Vencedor: (5) 36,00. (14) 28,00. Placês: (5) 20,00 e (1) 29,00.
Movimento do páreo: Cr$ 5.993.640,00.
EXCENTRICA — f., c., 3 anos, São Paulo. Filiação: Royal Forest e Extra. Proprietário: Stud Seabra. Treinador: Manoel de Souza. Criador: Roberto e Nelson Seabra.

110 6.º PAREO — 1.400 metros — A.L. — Prêmios: Cr$ 80.000,00, 24.000,00, 16.000,00, 8.000,00 e 4.000,00.

Col. — Animais — Jóqueis	Pêso	Poules VENCEDOR	Rateios VENCEDOR	Col.	Poules DUPLAS	Rateios DUPLAS
1.º Pristina, D. Moreno	55	73.283	75,00	11	10.059	146,00
2.º La Niegra, J. Baffica	55	23.771	168,00	12	8.645	182,00
3.º Colunata, A. Ricardo	55	98.652	26,00	13	68.916	21,00
4.º Granadera, W. Andrade	55	67.317	28,00	14	25.280	57,00
5.º Vandale, M. Henrique	55	(Colunata)		22	502	2.739,00
6.º Myrica, A. Marçal	55	13.531	189,00	23	10.501	140,00
7.º Lua Bonita, J. Martins	55	3.690	693,00	24	4.258	337,00
8.º Nicole, A. Santos	55	18.052	142,00	33	23.180	63,00
9.º Florator, I. Souza	55	1.906	1.342,00	34	28.059	52,00
10.º Lorette, J. G. Silva	55	11.495	223,00	41	5.023	292,00
11.º Be Gay, F. G. Silva	55	6.748	379,00			
12.º Promessa, P. Fontoura	53	3.097	826,00			
		321.742			184.596	

Diferenças: vários corpos e pescoço. Tempo: 89"3/5.
Vencedor, (6) 35,00. Dupla: (34) 52,00. Placês: (6) 17,00, (9) 19,00 e (1) 12,00.
Movimento do páreo: Cr$ 6.298.420,00.
PRISTINA — f., c., 3 anos, São Paulo. Filiação: Normanton e Copélia. Proprietário: Stud Flamengo. Treinador: Oldemar Lopes. Criador: Haras Santa Annita.

111 7.º PAREO — 1.400 metros — A.L. — Prêmios: Cr$ 60.000,00, 24.000,00, 18.000,00, 8.000,00 e 4.000,00.

Col. — Animais — Jóqueis	Pêso	Poules VENCEDOR	Rateios VENCEDOR	Col.	Poules DUPLAS	Rateios DUPLAS
1.º Juiz de Paz, D. P. Silva	55	35.687	75,00	11	1.941	709,00
2.º Wyoming, J. G. Silva	55	10.210	263,00	12	28.299	48,00
3.º Fair Jealous, W. Andrade	55	122.529	22,00	13	14.957	92,00
4.º Labatout, A. Santos	55	21.198	111,00	14	20.694	67,00
5.º Farouche, A. Cardoso	55	24.522	110,00	22	11.901	116,00
6.º Nilópolis, P. Fontoura	53	4.947	543,00	23	26.289	52,00
7.º Macau, L. Rodrigues	55	17.068	158,00	24	42.156	33,00
8.º Vila Real, A. Reis	55	6.495	414,00	33	4.616	296,00
9.º Lothar, I. Souza	55	1.909	1.408,00	34	17.474	79,00
10.º Estilete, M. Nielevisk	55	4.790	591,00	44	4.631	296,00
11.º Farseur, J. Tinoco	55	80.272	33,00			
12.º Flor da Noite, P. Labre	55	4.203	639,00			
13.º Poncho Negro, F. G. Silva	55	1.328	2.024,00			
		338.017			172.983	

Diferenças: focinho e vários corpos. Tempo: 89"2/5.
Vencedor: (1) 75,00. Dupla: (12) 48,00 Placês: (1) 15,00, (5) 41,00 e (5) 14,00.
Movimento do páreo: Cr$ 6.327.680,00.
JUIZ DE PAZ — m., a., 3 anos, R. G. do Sul. Filiação: Town Crier e Silenia. Proprietário: Stud Dama de Ouros. Treinador: Roberto Morgado. Criador: Haras Jaguarão Grande.

112 8.º PAREO — 1.500 metros — A.L. — Prêmios: Cr$ 60.000,00, 18.000,00, 12.000,00, 6.000,00 e 3.000,00.

Col. — Animais — Jóqueis	Pêso	Poules VENCEDOR	Rateios VENCEDOR	Col.	Poules DUPLAS	Rateios DUPLAS
1.º Quarral, A. Santos	54	54.174	47,00	11	7.615	212,00
2.º Diabo Louro, J. Baffica	50	93.515	27,00	12	19.197	81,00
3.º Chianti, W. Andrade	60	12.686	202,00	13	43.550	37,00
4.º Guarda, A. Ricardo	58	(Quarral)		14	24.331	66,00
5.º Val, I. Souza	54	20.609	125,00	22	5.402	299,00
6.º Voluntarioso, J. Martins	60	15.967	161,00	23	24.792	65,00
7.º Parbleu, A. Cardoso	54	19.707	130,00	24	17.890	90,00
8.º Newton, J. Portilho	60	59.296	43,00	33	23.101	70,00
9.º Korovin, L. Diaz	60	42.542	60,00	34	31.188	52,00
10.º Rádio Globo, J. G. Silva	56	(Korovin)		44	5.943	272,00
11.º Dóric, J. Santos	40	4.961	563,00			
		323.060			203.009	

Não correu: Velite.
Diferenças: 1/2 corpo e 1/2 corpos. Tempo: 95"3/5.
Vencedor: (10) 47,00. Dupla: (34) 52,00. Placês: (10) 15,00, (9) 14,00 e (6) 31,00.
Movimento do páreo: Cr$ 6.172.800,00.
QUARRAL — m., c., 5 anos, R. G. do Sul. Filiação: Quejido e Love Dream. Proprietário: Stud Rincão. Treinador: Fernando Schneider. Criador: Haras Rincão.

MOVIMENTO DAS APOSTAS

...mento de apostas	Cr$ 48.492.080,00
...ncursos	Cr$ 1.236.525,00
Total	Cr$ 49.728.605,00

RESULTADO DOS CONCURSOS

Bôlo de 6 pontos — 13 vencedores	Cr$ 7.395,00
Bôlo de 7 pontos — não teve vencedor	Cr$ 106.026,00
Betting simples — 27 vencedor	Cr$ 890,00
Betting duplo — 1 vencedor	Cr$ 383.626,00

MOSAICO

Radar acaba de ser adquirido pelo criador Bernardo Bhazam e logo será enviado para o Haras Rincão. O filho de Felicitation, que vinha servindo como reprodutor no Haras Guanabara, irá agora para as pastagens sulinas, fazer companhia a Quejido, o reprodutor mais famoso em atividade no Rio Grande do Sul. Fica, assim, bem servido o Haras Rincão para suas próximas estações de monta, pois Radar, já além de portador de excelente linhagem, já demonstrou na reprodução o seu valor através Canavial, "derby winner" brasileiro.

Terminou o primeiro mês da atual temporada e já desperta o interêsse a luta que se vem travando pela supremacia entre os jóqueis. Bequinho e Ricardo estão empatados no primeiro pôsto, ambos com doze vitórias, enquanto Adalton Santos vem logo atrás com dez triunfos. Como se vê, os jóqueis estão tratando dos papéis desde cedo, notadamente Bequinho que, êste ano, não pretende dar vantagem aos adversários. Mas a parada vai ser dura, pois Ricardo, que já se firmou no turfe carioca e Adalton Santos, vêm mantendo um padrão de regularidade, vão dar muito trabalho ao pernambuco. Além dêsse, convém notar os progressos de J. G. Silva, que vem montando bem e, esta semana, registrou três triunfos.

Final discutido o do sétimo páreo de domingo que marcou a vitória de Juiz de Paz. Nos metros finais Wyoming, que vinha descontando terreno, juntou com o adversário e, emparelhados cruzaram o espelho, exigindo a intervenção do "photochart". Este se definiu em favor de Juiz de Paz, porém a C. C. foi mais além, consultando o film-patroll em virtude das queixas apresentadas pelo piloto de Wyoming. A vitória de Juiz de Paz foi confirmada, mas as marcas de chicotadas ficaram gravadas na cara de Wyoming.

Em Cidade Jardim vingou uma dobradinha do Stud Seabra com Frontenac vencendo bem, seguido de Crown Prince, ambos nossos conhecidos. O páreo foi em mil e oitocentos metros e o vencedor teve a condução de Francisco Irigoyen, Crown Prince, por sua vez, foi conduzido por Haroldo Vasconcelos, outro piloto aqui da Gávea que, momentos antes, levara ao vencedor Datil numa prova de que começa a sobressair no turfe bandeirante.

RESOLUÇÕES DA C.C.

A Comissão de Corridas, em sua reunião de ontem, tomou as seguintes resoluções:

a) Notificar os tratadores dos seguintes animais: Retruco, Earl, Cascador, Lajão, Dalila, Usinga, Extase, Jaju, Jariot, Urano, Orvalheiro, Dandin, Medlar, Moonseed, Estilhaço, Monje Branco, Fair Jealous e Be Gay. (1.ª modificação por indocilidade na partida).

b) Chamar a atenção dos tratadores dos animais Jeton e Rio Grande, sôbre a balda de seus pensionistas na partida.

c) Proibir de correr por 30 (trinta) dias, a égua Tegucipalpa (por indocilidade na partida), condicionando sua inscrição após êste período ao parecer favorável do "starter".

d) Suspender, até 8 de fevereiro, o jóquei Luiz Dias (Florisa), por infração da alínea *D* do artigo 74 do Código de Corridas (não comparecer à pesagem, com o pêso prèviamente ajustado para montar).

e) Suspender, por infração do artigo 169 do Código de Corridas (prejudicar os competidores), os seguintes profissionais: Até 11 de fevereiro, Joaquim Rigo (Rose Reina), Lindolpho E. Castro (Zastre) e Antônio Ricardo (Guarda).

f) Multar por infração do artigo 170 do Código de Corridas (desvio de linha), os seguintes profissionais: Em Cr$ 2.200,00 Aroldo Reis (Pilar, Lundia e Vovó Thereza) e Joaquim G. Silva (Xacá, Dama Negra e Cylon); em Cr$ 1.000,00 Jefferson Baffica (El Rayo), Daniel P. da Silva (Terpsicore), Juan Marchant (Vergonha) e Antônio Bolino (Stolle d'Or); em Cr$ 600,00 Jobel Tinoco (Arauá), Almir Cardoso (Oricana) e José Portilho (Newton).

g) Multar em Cr$ 500,00 o tratador Mário Mendes (Quejando), por infração da alínea F do artigo 44 do Código (não ter apresentado a blusa do proprietário do seu pensionista).

h) Multar em Cr$ 18.000,00 o tratador Adayr Feijó (Vulgo), por infração da alínea B do parágrafo único do artigo 133 do Código de Corridas (não ter apresentado seu pensionista no hipódromo, na hora determinada pelo Regulamento do Serviço Veterinário).

i) As punições constantes da alínea E destas resoluções, somente entrarão em vigor a partir de 5 de fevereiro do corrente ano.

j) Ordenar o pagamento dos prêmios das corridas dos dias 20, 23 e 24 de janeiro p. passado.

Dois páreos de potrancas e um de potros foram formados — Albania e Faustine as melhores entre as reservadas e Giant Star e Fiota sobressaem na prova de leilão — Damasqueiro, Tener Trap, Bauru e Glossy os mais adiantados no setor masculino — Programas para sábado e domingo

Iniciando o mês de fevereiro, teremos também as primeiras eliminatórias da nova geração que surge. Três páreos foram formados, com vinte e um produtos alistados. São duas carreiras para potrancas — reservadas e de leilão — e outra para masculina, esta para os adquiridos nos leilões não tendo sido formado o páreo de reservados por falta de número.

No sábado, teremos a eliminatória de potrancas reservadas. Apresenta um campo diminuto, com cinco inscrições, destacando-se Albania e Faustine, as mais adiantadas. A primeira é uma reservada do stud Paula Machado e tem trabalhos para vencer e Faustine é uma filha de Four Hills, pertencente ao Stud Ipiranga e também em trabalhos que recomendam.

No domingo, serão realizadas as duas eliminatórias dos adquiridos nos leilões. A de potrancas também apresenta um campo pequeno, em seis competidoras, uma das quais é Fair Kicker, também inscrita na de reservadas. Todavia, Giant Star, uma filha de Quejido, é a mais credenciada, podendo até dar a dobradinha com Quelúcia, outra filha de Quejido. Fiota, uma descendente Gauaycru, é a principal adversária em virtude de ser uma potranca precoce. Já no setor masculino a parada é mais dura. Isto porque nada menos de quatro potros aparecem em igualdade de condições. São êles: Damasqueiro (Town Crier), Tender Trap (Quejido), Baurú (Pharsale) e Glossy (Nilgiris). O páreo está numeroso — foram inscritos onze potros — e a carreira vai depender muito das peripécias.

A seguir apresentamos os programas organizados para sábado e domingo:

CORRIDA DE SÁBADO

1º páreo — às 14.05 horas — 1.400 metros — Cr$ 80.000,00.

		Col.	Ks.
1 — 1	Pic-Nic	2	55
2	Saxofone (*)	9	55
2 — 3	Vizir	7	55
4	Labatout	6	55
3 — 5	Escravo	1	55
6	Mister Money	4	55
4 — 7	Mar do Norte	8	55
8	Vagabundo	3	55
9	Corrisco (**)	5	55

(*) Ex-Labore.
(**) Ex-Clerk.

2º páreo — às 14.35 horas — 1.000 metros — Cr$ 100.000,00.

		Col.	Ks.
1 — 1	Faustina	2	54
2 — 2	Albânia	3	54
3 — 3	Goodness	5	54
4 — 4	Quartola	1	54
5	Fair Kicker	4	54

3º páreo — às 15.05 horas — 1.400 metros — Cr$ 70.000,00.

		Col.	Ks.
1 — 1	Outono	6	57
2 — 2	Cylon	4	54
3 — 3	Zèquinha	1	54
4	Destemido	2	54
4 — 5	Destroyer	5	54
6	Olaf	3	58

4º páreo — às 15.40 horas — 1.400 metros — Cr$ 80.000,00.

		Col.	Ks.
1 — 1	Volúvel	2	55
2	Excelsior	5	55
2 — 3	Gran Cônsul	*	55
4	Pégasus	3	55
3 — 5	Robie	*	55
6	Zangado	1	57
4 — 7	Daman	6	55
8	Zimbo	4	55

5º páreo — às 16.10 horas — 1.400 metros — Cr$ 60.000,00.

		Col.	Ks.
1 — 1	Intrometido	*	51
2 — 2	Comal	3	60
3 — 3	Encouraçado	5	56
4	Greek	2	50
4 — 5	Envueño	4	[illegible]
6	Bicão	1	50

6º páreo — às 16.40 horas — 1.400 metros — Cr$ 90.000,00 — (Betting).

		Col.	Ks.
1 — 1	Fairuz	9	55
2	Gigi	1	55
2 — 3	Paddy	4	55
4	Lakbi	3	55
3 — 5	Ilustrada	7	55
6	Kanagava	8	55
4 — 7	Floramor	5	55
8	Florina	6	55
9	Pilar	2	55

7º páreo — às 17.15 horas — 1.600 metros — Cr$ 60.000,00 — (Betting)

		Col.	Ks.
1 — 1	Malvis	4	60
2	Hagen	5	56
2 — 3	Beiruth	1	56
"	Bon Soir	3	52
3 — 4	Ile de France	9	54
5	Forum	2	54
6	Minuendor	8	50
4 — 7	Vesta	6	54
8	Javelin	10	52
9	Desplante	7	56

8º páreo — às 17.50 horas — 1.400 metros — 60.000,00 — (Betting).

		Col.	Ks.
1 — 1	Virtude	9	58
"	Vaga	10	58
2 — 2	Julinha	5	50
3	Délfica	11	52
4	Beicudinha	2	50
3 — 5	Niotsy	3	53
6	Mà Eve	8	50
7	Rose Reine	1	50
4 — 8	Ibitinga	6	52
9	Javaneza	4	55
9	Javaneza	4	55
10	Jabonina	7	50

CORRIDA DE DOMINGO

1º páreo — às 14.05 horas — 1.400 metros — Cr$ 60.000,00.

		Col.	Ks.
1 — 1	Helen Blair	8	58
2	Bettá	5	56
2 — 3	Terpsicore	3	53
4	Beiçudinha	1	53
3 — 5	Vival	2	50
6	Vàc	4	53
4 — 7	Odysseia	6	50
8	Bateria	7	51

2º páreo — às 14.35 horas — 1.600 metros — Cr$ 85.000,00.

		Col.	Ks.
1 — 1	Paria	1	53
2 — 2	Viçosa	3	53
3 — 3	Fusca	4	53
4	Sayonara	5	55
4 — 5	Zinga	6	[illegible]
"	Anália	2	55

3º páreo — às 15.05 horas — 1.000 metros — Cr$ 100.000,00.

		Col.	Ks.
1 — 1	Fiota	1	51
2 — 2	Isolda	2	54
3 — 3	Fair Kicker	3	54
4	Pirangica	5	54
4 — 5	Quelucia	6	54
"	Giant Star	4	54

4º páreo — às 15.40 horas — 1.400 metros — Cr$ 80.000,00.

		Col.	Ks.
1 — 1	Piazza	10	55
2	Icangá	7	55
2 — 3	Ilea	9	55
4	Colomba	4	55
5	Zula	4	55
3 — 6	Vivência	6	55
7	Zuninga	5	55
8	Promessa	2	55
4 — 9	Elaine	11	55
11	Zanga	8	55

5º páreo — às 16.10 horas — 1.000 metros — Cr$ 100.000,00.

		Col.	Ks.
1 — 1	Tender Trap	10	54
"	Relâmpago	4	54
2 — 2	Damasqueiro	9	54
3	Cervo	6	54
4	Quimão	7	54
3 — 5	Baurú	2	54
6	Golden Toy	11	54
7	Fascal	8	54
4 — 8	Glossy	3	54
9	Gloucester	1	54
"	Lord Vermouth	5	54

6º páreo — às 16.40 horas — 1.500 metros — Cr$ 120.000,00 — (Handicap Especial) — (Betting).

		Col.	Ks.
1 — 1	Zum Zum Zum	8	60
2	Kilarney	6	50
2 — 3	Dark Sauce	9	53
"	Cylon	10	50
3 — 4	Peregrina	4	54
5	Ditirambo	3	50
6	Glenmore	5	50
4 — 7	Vulgo	1	54
8	Kalàus	7	52
"	Pernot	2	52

7º páreo — às 17.15 horas — 1.400 metros — Cr$ 60.000,00 — (Betting).

		Col.	Ks.
1 — 1	Diabo Louro	7	59
2	Carpentier	9	52
2 — 3	Tampico	2	55
4	Saravendo	1	50
"	Ibirapuitan	5	50
3 — 5	Ted	3	60
6	Coligny	10	50
7	Cósmico	8	54
4 — 8	Val	*	54
9	Guarda	4	58
"	Grave	6	54

8º páreo — às 17.50 horas — 1.600 metros — Cr$ 85.000,00 — (Betting).

		Col.	Ks.
1 — 1	Tel-El-Arab	9	55
2	Pétard	10	57
2 — 3	Rison	3	55
4	Dublin	8	55
3 — 5	Anjou	7	55
6	Mercúrio	5	55
7	Zéo	2	55
4 — 8	Zelô	4	55
9	Fetilhaço	1	55
10	Labor	6	55

A corrida de quinta-feira

Montarias oficiais e forfaits

1º páreo — às 14.05 horas — 1.300 metros — Cr$ 60.000,00.

		Ks.
1 — 1	T. Daughter, A. Cardoso	53
2	Protetor, A. Ricardo	54
2 — 3	Raro, D. Moreno	60
4	Gunther, I. Souza	56
3 — 5	Flamingo L. E. Castro	60
6	Emproado, F. Vianna	58
7	Luzitana, Não correrá	58
4 — 8	Gorse, M. Silva	60
9	Superiori, D. P. Silva	60
10	Insignia, A. Marçal	56

2º páreo — às 14.35 horas — 1.200 metros — Cr$ 70.000,00.

		Ks.
1 — 1	Ocapi, A. Santos	56
2 — 2	Retruco, I. Amaral	56
3	Jimbo, A. Reis	56
3 — 4	Bufalo Bill, F. Vianna	53
5	Cygnus, J. Santos	56
4 — 6	Onil, L. Le Mener F.º	55
7	Carroussel, A. Ricardo	56

3º páreo — às 15.05 horas — 1.500 metros — Cr$ 70.000,00.

		Ks.
1 — 1	Dianela, A. Bolino	56
2 — 2	Dama Negra, J. G. Silva	53
3	Agartha, J. Santos	52
3 — 4	Usinga, M. Silva	53
5	Darga, I. Souza	52
4 — 6	Jujú, A. Ricardo	56
7	Hagra, A. G. Silva	52

4º páreo — às 15.40 horas — 1.200 metros — Cr$ 70.000,00.

		Ks.
1 — 1	Dinastia, P. Fontoura	56
"	Década, A. Bolino	55
2 — 2	Lundia, A. Reis	55
3	Lys Blanc, E. Furquim	56
3 — 4	Boca Rica, H. Cunha	56
5	Jamoy, D. Moreno	55
4 — 6	Joaneira, J. G. Silva	56
7	Femme, M. Silva	56
"	Diorama, I. Souza	56

5º páreo — às 16.10 horas — 1.900 metros — Cr$ 72.000,00.

		Ks.
1 — 1	El Rayo, J. Santos	56
2	Sixpence, Não correrá	51
2 — 2	Palladium, J. Portilho	60
4	Cascador, A. Santos	52
3 — 5	Jariot, M. Silva	60
6	Califfo, A. Barroso	50
4 — 7	Tristão, J. G. Silva	54
8	Moderno, J. Lopes	58

6º páreo — às 16.40 horas — 1.200 metros — Cr$ 60.000,00 — (Betting).

		Ks.
1 — 1	E. de Madrid, M. Silva	54
"	G. Lollobrigida, A. Santos	52
2 — 2	Tia Poliana, J. Tinoco	54
3	Mariska, A. Barroso	50
3 — 4	Alaúra, Não correrá	50
5	Supimpa, L. E. Castro	60
6	Luzitana, J. Silva	50
4 — 7	Bola Sportsman, I. Souza	60
8	Jamborée, P. Fontoura	53
9	Jujubá, H. Vasconcellos	54

7º páreo — às 17.15 horas — 1.400 metros — Cr$ 60.000,00 — (Betting).

		Ks.
1 — 1	Portaló, I. Souza	54
2	Hunding, J. G. Silva	58
2 — 3	Canotier, J. Tinoco	56
4	Chileno, A. Barroso	50
3 — 5	Duque, M. Silva	51
6	Fole, A. Ricardo	60
4 — 7	Delibi, J. Portilho	50
8	Foliento, P. Fontoura	60

8º páreo — às 17.50 horas — 1.200 metros — Cr$ 60.000,00 — (Betting).

		Ks.
1 — 1	Campl, H. Vasconcelos	54
2	Baionês, A. Reis	52
2 — 3	Ulano, A. Barroso	58
4	Folguedo, J. Graça	58
3 — 5	Cascador, Não correrá	60
6	Cacife, Não correrá	58
7	Don Carlos, P. Labre	56
4 — 8	Jamacarú, I. Souza	58
9	Malvinero, A. Ricardo	54
10	T. the Second, A. G. Silva	58

TURFE EM SÃO PAULO

Foram os seguintes os resultados das carreiras realizadas domingo último em Cidade Jardim:

1º PAREO — 1.800 METROS.
Em 1º — Survey (3) — J. Alves; 2º — Damus (5) — E. Amorim.
Ponta — Cr$ 23,00.
Dupla (34) — Cr$ 26,00.
Placês — Cr$ 13,00 e 18,00.
Tempo: 11" 8/10.

2º PAREO — 2.000 METROS:
Em 1º — Citation (3) — V. Pinheiro F.º; 2º — New Dancer (1) — O. Chamorro.
Ponta — Cr$ 24,00.
Dupla (13) Cr$ 66,00.
Placês — Cr$ 10,00 e 29,00.
Tempo: 123" 6/10.

3º PAREO — 1.800 METROS:
E. 1º — Xilim (3) — U. Bueno; 2º — Dragonet (5) — N. Pereira.
Ponta — Cr$ 229,00.
Dupla (34) Cr$ 41,00.
Placês — Cr$ 85,00 e 20,00.

4º — PAREO — 1.000 METROS:
Em 1º — Iravante (1) — J. Roldão; 2º — Voltarete (5) — J. Alves; 3º — Chalton (6) — V. Pinheiro Filho.
Ponta — Cr$ 22,00.
Dupla (13) — Cr$ 21,00.
Placês — Cr$ 11,00; 16,00 e 12,00.
Tempo: 60" 7/10.

5º PAREO — 1.000 METROS:
Em 1º — Datil (5) — H. Vasconcellos; 2º — Keer (1) — E. Gonçalves; 3º Pluto (9) — F. Pereira.
Ponta — Cr$ 37,00.
Dupla (13) Cr$ 47,00.
Placês — Cr$ 13,00; 16,00 e 17,00.
Tempo: 61 1/10.

5º PAREO — 1.800 METROS — PREMIO "HIPODROMO DO BONFIM" — 70.000,00.
Em 1º — Frontenac (1) — F. Irigoyen; 2º — Crown Prince (1) — H. Vasconcellos.
Ponta: — Cr$ 15,00.
Dupla (11) — Cr$ 94,00.
Placê (único) — Cr$ 16,00.
Tempo 61" 1/10.

7º PAREO — 1.600 METROS — PREMIO "JOCKEY CLUB CAMPINEIRO" — 180.000,00.
Em 1º — Gavoche (22) — J. Alves; 2º Ufano (4) — D. Garcia; 3º Heros (3) — L. Farmer.
Ponta — Cr$ 817,00.
Dupla (12) — Cr$ 30,00.
Placês — Cr$ 203,00 — 135,00 e 28,00.
Tempo: 98" 3/10.

8º PAREO — 1.500 METROS.
Em 1º — Amour (6) — J. Alves; 2º — Shakuntala (5) — J. O. Silva F.º; 3º — Scandhurst (1) — U. Bueno.
Ponta — Cr$ 65,00.
Dupla (33) — Cr$ 143,00.
Placês — Cr$ 23,00; 18,00 e 23,00.

Movimento geral das apostas: — Cr$ 72.625.985,00.

A corrida de hoje em Campos

1º páreo — às 13.00 horas — 1.200 metros — Cr$ 12.000,00.

		Ks.
1 — 1	Bobina, J. Silva	52
3	Sereno, J. C. Gomes	52
3 — 4	E. Tamar, J. C. Silva	50
5	Winetheu, B. Santos	50
4 — 6	Juciry, E. Paula	49
"	Tico, C. Carvalho	53

2º páreo — às 13.50 horas — 1.00 metros — Cr$ 15.000,00.

		Ks.
1 — 1	Huy, B. Santos	50
"	Callan, J. Silva	54
2 — 2	Pomard, C. Paranhos	50
3	Platinado, C. Carvalho	52
3 — 4	Bambinata, E. Gibson	52
5	Lula, F. Almeida	50
4 — 6	Mama Mia, A. Santos	52
"	Precieus, R. Costa	54
"	Aplaca, Não correrá	48

3º páreo — às 14.40 horas — 1.200 metros — Cr$ 16.000,00.

		Ks.
1 — 1	Eagle Son, I. Souza	53
2 — 2	Don Ramirez, J. C. Silva	52
3 — 3	Gay Love, E. Paula	52
4 — 4	Petra, B. Santos	53
"	Lourinha, P. Coelho	48

4º páreo — às 15.30 horas — 1.300 metros — Cr$ 18.000,00.

		Ks.
1 — 1	Admiral's Fox, E. Paula	52
2 — 2	Operante, J. C. Silva	53
3 — 3	Saci Carioca, E. Gibson	51
4 — 4	Xodosinho, R. Costa	54
"	Noturno, J. Silva	51

5º páreo — às 16.20 horas — 1.000 metros — Cr$ 20.000,00.

		Ks.
1 — 1	Scipião, J. C. Silva	58
2 — 2	Drósera, A. Santos	60
"	Chimarrão, C. Paranhos	44
3 — 3	Boulevard Dior, E. Paula	43
4	Xeré, J. Silva	48
4 — 5	Tento, Não correrá	53
"	Tio Carlos, R. Costa	50

6º páreo — às 17.10 horas — 1.500 metros — Cr$ 14.000,00.

		Ks.
1 — 1	Rubirosa, J. C. Silva	53
"	Ichang, L. Souza	[illegible]
2 — 2	Engano, P. Coelho	57
3	Monaco, Não correrá	52
"	Troika, E. Paula	52
3 — 4	Cimbronasso, A. Santos	47
"	Gonga, A. Gomes	47
5	Urgo, E. Gibson	47
4 — 6	Crédulo, J. Silva	48
"	Baleno, B. Santos	48
7	Kanses Gay, C. Carvalho	52

7º páreo — às 18.00 horas — 1.200 metros — Cr$ 10.0000,00.

		Ks.
1 — 1	Zamoni, E. Paula	53
2 — 2	Malandro, B. Santos	52
3 — 3	Corsário, J. C. Silva	50
4 — 4	Bandoleiro, C. Paranhos	50
5	Ketia, F. Almeida	49

INDICAÇÕES

ESTRÊLA TAMAR — BOBINA — JUCIRY
POMARD — HUY — BAMBINATA
EAGLE SON — DON RAMIREZ — GAY LOVE
ADMIRAL'S FOX — OPERANTA — XODÒZINHO
DROSERA — XERÉ — SCIPIÃO
RUBIROSA — ENGANO — CRÉDULO
CORSÁRIO — BANDOLEIRO — ZAMONI

CARIOCAS NOS ESTADOS

BOA A RODADA DE DOMINGO

Cinco jogos e cinco vitórias

América manteve-se invicto (1x0) e Flamengo triunfou fàcilmente

FORTALEZA, 31 — O América continuou hoje sua temporada em gramados do norte e nordeste, prelіando nesta Capital, no Estádio "Presidente Vargas", contra a representação do Ceará Sporting. Encontrando nos alencarinos, um adversário difícil, mesmo assim os rubros cariocas conseguiram uma esplêndida vitória, pelo marcador de 1 x 0, sendo o gol solitário da contenda, assinalado pelo avante Nilo, aos 43 minutos do período final. A arbitragem pertenceu a Cunha Rôla (Rolinha), somando a arrecadação a quantia de 198 mil 820 cruzeiros. (S.P.).

FLAMENGO 3 X PAISSANDU 0

BELÉM, 31 — Reabilitando-se da derrota imposta domingo passado pelo Moto Clube por 2 x 1, o Clube de Regatas do Flamengo, derrotou esta tarde no estádio do Souza a equipe do Paissandu por 3 x 0.

A primeira fase, terminou com o marcador de 1 x 0, conquistado por intermédio de Dida aos 32'.

Na fase final, Caim contra assinalou o segundo ponto dos rubro-negros aos 4' e finalmente aos 42' assinalou o terceiro tento do onze orientado por Modesto Bria.

Os quadros formaram assim:
FLAMENGO — Ari; Joubert e Décio (Bolero); Jadir, Carlinhos (Wanderlei) e Jordan; Luís Carlos, Moacir (Adalberto), Henrique, Dida (Roberto) e Germano.
PAISSANDU — Jorge; Sidoca (Fiuza) e Gilvandro; Fernando, Maurício e Caim; Coelho (Nivaldo), Tony, Luciano (Lula), Acapu (40) e Ercio.
Renda — 400.000,00 cruzeiros.
Juiz — Orlando Pinto — Bom.
Preliminar — Sacramento 1 x Salvador 0. (Asp).

VITÓRIA DO CANTO DO RIO

MACAÉ — Estado do Rio, 31 — A equipe principal do Canto do Rio, jogando amistosamente nesta cidade, derrotou o Ipiranga, bicampeão local, pela contagem de 4 x 0.

Um bom público compareceu as dependências do Estádio da Municipalidade, proporcionando a arrecadação de 18.300 cruzeiros. — (Asp.).

TRIUNFOU O OLARIA EM FRIBURGO

FRIBURGO, 31 — Jogando amistosamente nesta cidade, a equipe carioca do Olaria, abateu o conjunto do Friburgo F. C., pelo marcador de 3 x 1.

O marcador foi construído na etapa inicial, assinalando Jaburu (2) e Nelson, para os guanabarinos, cabendo a Juca, o único ponto dos locais.

DETALHES
Local: Estádio "General Pedra".
Juiz: Aristocilio Rocha.
Renda: Cr$ 60.000,00.
FRIBURGO F. C.: Barbosa; Cléo e Leoni; Portelinha, Velu (Maduro) e Agnaldo; Reinaldo (Jairo), Juca, Rapiso, Paulo e Carlinhos.
OLARIA A. C.: Antoninho; Murilo e Sérgio: Nelson (Maurício), Jorge e Haroldo; Valter (Peti), Alecir (Gilberto), Jaburu, Robson e Da Silva (Jair).
Preliminar: Friburgo 11 x Suspiro 1. (Asp.).

VASCO 3 X 0 EM NITERÓI

NITERÓI, 31 — Jogando amistosamente nesta Capital, uma equipe mista do Vasco da Gama do Rio de Janeiro, abateu o conjunto local do Manufatora, pela contagem de 3 x 0.

Na fase inicial, os cariocas já venciam o prélio, com dois tentos consignados por Machado e Cunha. No tempo final, Daniel (contra), assinalou o terceiro e último ponto dos visitantes.

DETALHES
Local: Estádio "Assad Abdala", no Barreto.
Juiz: Wisme Gonçalves (bom).
Renda: Cr$ 10.800,00.
Preliminar: Dona Isabel (Petrópolis 0 x Manufatora 0 (juvenis).
MANUFATORA: Almir, Serrano; Almir II e Daniel: Jura, Elias e Norati: Jorginho, Maneco, iBra (Juca), Cicica e Maurinho.
VASCO DA GAMA: Ita (Zé Talnha); Júlio e Cassiano; Nivaldo, Brito e Joel; Wanderlei (Itajubá), Pacoti, Cunha, Machado (Paulista) e Carlos Alberto.

MISTO DO FLAMENGO 5 X 2

CURITIBA, 1 — Jogando na tarde de ontem, na cidade de Arapongas, no Norde do Estado, uma equipe mista do Flamengo, do Rio de Janeiro, derrotou o quadro local do mesmo nome, pelo marcador de 5 x 2.

A equipe carioca voltará a se exibir em gramados paranaenses, no próximo dia 7, em Londrina, frente a representação da Portuguêsa de Desportos. (Asp.).

CANCELADO O JOGO DO BONSUCESSO

SÃO PAULO, 31 — A representação profissional do Bonsucesso da Capital da República, que jogando ontem em Itajubá perdeu para o Yuracan por 2 x 0, deveria jogar hoje em Caçapava. Entretanto, à última hora, êste prélio foi cancelado. (S.P.).

Pernambuco a sensação do Campeonato
Vitória indiscutível sôbre os paulistas

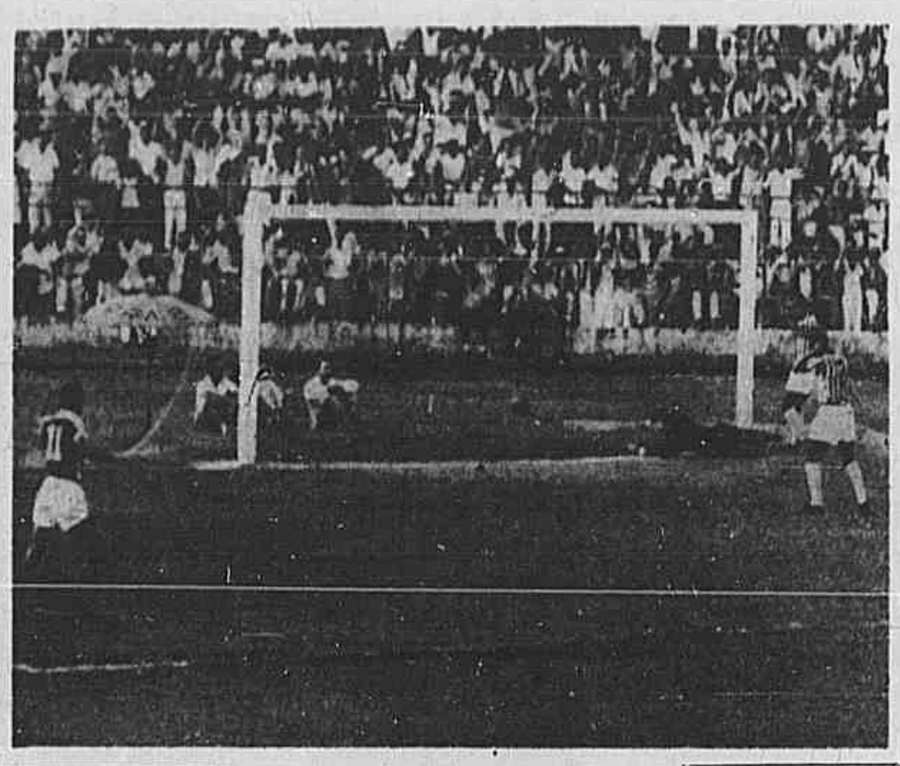

Em cima, o terceiro tento dos pernambucanos: Paulo, que não aparece no lance, vence Gilmar, que salta retardado. Em baixo, Pelé, na hora da cabeçada, vai ser obstado por Valdemar, que conseguiu evitar o gol

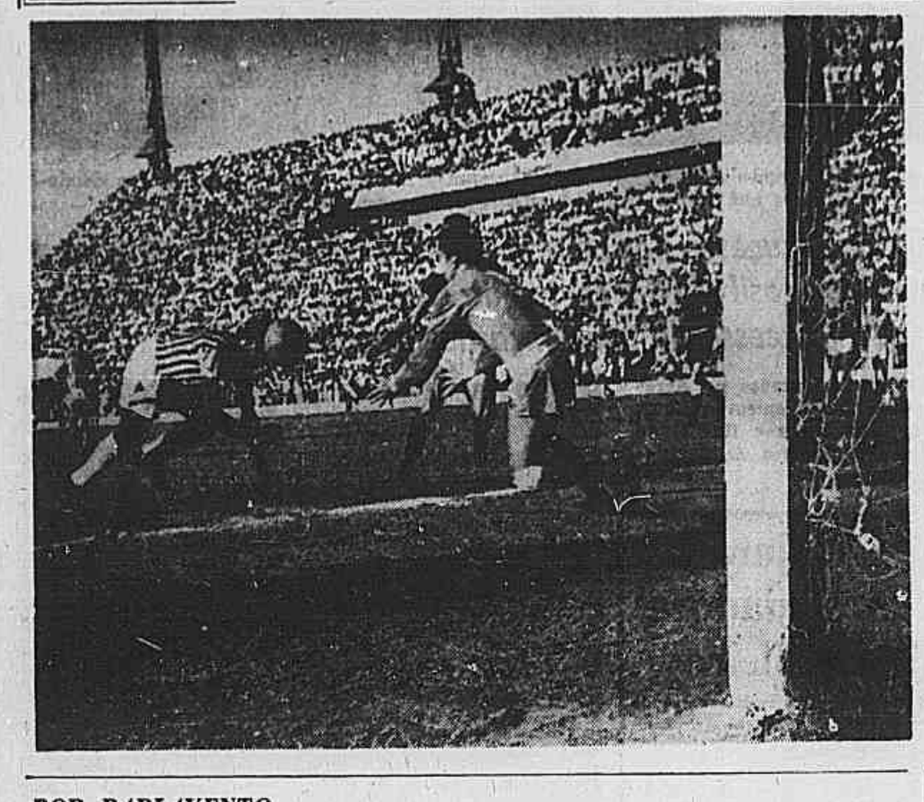

4 x 2 de domingo no Recife modifica o panorama do certame

RECIFE, 31 — Enorme interêsse despertou o encontro disputado esta tarde, no Estádio da Ilha do Retiro, entre as seleções de Pernambuco x São Paulo, em disputa do turno final do Campeonato Brasileiro de Futebol, proporcionando arrecadação superior a dois milhões de cruzeiros.

Os bandeirantes, considerados como favoritos, não justificaram a preferência dêsse prognóstico. Porque jogando mal, muito aquém de suas possibilidades, os paulistas não puderam conter o entusiasmo e a fibra dos locais, demonstrada anteriormente na peleja com os cariocas, que tiveram que se curvar diante da repreesntação nordestina.

O quadro orjentado por Aimoré Moreira jôgou desarvorado, não chegando a se reencontrar. Perdeu a 1.ª fase da contenda por 3x0, deixando-se envolver pelas manobras dos locais. Reagiu na fase complementar, chegando a diminuir a diferença, ameaçando empatar. Mas a disposição dos pernambucanos, o melhor entrosamento de sua equipe, não deixaram que fôsse conseguido êsse intento.

Depois de eliminar de maneira categórica os paraenses, nas semifinais, os pernambucanos estrearam no turno final com uma vitória retumbante sôbre o Distrito Federal e esta tarde se impuseram com méritos aos paulistas. Estão assim invictos com bastante possibilidade de conquistar o título máximo do certame nacional.

A MARCHA DA CONTAGEM

Iniciando o prélio com muita disposição, aos 2 e meio minutos os pernambucanos abriram a contagem por intermédio de Elias.

Aos 32 minutos, Geraldo marcou o 2.º goal dos locais.

Aos 34 minutos, Paulo movimentou novamente o placard, finalizando o 1.º tempo com 3 x 0 a favor da seleção pernambucana.

No 2.º período da peleja, aos 15 minutos, Pepe assinalou o 1.º goal dos paulistas.

Aos 18 minutos Chinezinho, quando se preparava para finalizar, foi "calçado" dentro da área. Cobrada a penalidade máxima por Pepe, resultou no 2.º tento dos vistantes.

Aos 32 minutos, Traçaia foi empurrado dentro da área. Elias bateu a falta máxima, atirando a bola às rêdes de Gilmar pelo ângulo superior direito. Foi o 4.º goal. E o marcador não mais se alterou até o apito final do árbitro.

BOA ARRECADAÇÃO

A peleja pernambucanos x paulistas proporcionou boa arrecadação. As bilheterias da Ilha do Retiro venderam Cr$ ..... 2.027.520,00 de ingressos.

OS QUADROS

Os dois quadros formaram com as seguintes posições:

PERNAMBUCO — Valdemar, Zèquinha, Edson e Givaldo; Zé Maria e Clóvis; Traçaia, Biu, Paulo, Geraldo e Elias.

S. PAULO — Gilmar; Zé Carlos, Olavo e Juths; Oreco e Zito; Dorval (Julinho), Chinezinho, Mário, Pelé e Pepe.

Na equipe vencedora, Valdemar, Edson, Zé Maria, Traçaia, Geraldo e Elias foram os elementos mais destacados.

Nos paulistas, Gilmar falhou pelo menos em dois tentos. Zito muito fraco. Julinho e Chinezinho, os dois únicos que fizeram alguma coisa de aproveitável em campo. Pelé, muito marcado, não disse para que foi a campo.

Anacleto Pietrobon, paulista, foi o árbitro. (Asp.).

Mário de Oliveira Filho errou o "pult" enquanto Ony de Foucauld, sorrindo, foi ajeitar a bola para a tacada final, que errou também. Resultado: os dois riram por último, do próprio jôgo

DE UM TACO A OUTRO...

POR DUAS TACADAS QUERELOS GANHOU
Mário González foi segundo em Teresópolis

Grande êxito no I Aberto — Seymour Marvin ganhou dos amadores, sem handicap — Paulistas, cariocas, fluminenses e 1 de Curitiba jogaram na serra — Aberto de San Diego já terminou

HERIDAN

O profissional J. J. Querelos, do Itanhangá Golf Club, confirmando a liderança da primeira volta, ganhou o I Campeonato Aberto de Teresópolis ao marcar 140 (68-72) tacadas — o par do campo — para os 36 buracos do certame jogado sábado e domingo últimos, naquela cidade serrana. Em segundo lugar, a 2 pontos de Querelos, classificou-se o mestre Mário Gonzalez, do Gávea Golf e em terceiro, o profissional Luiz Rapsarda, também do Gávea, que fêz 145.

Os mestres do São Paulo Golf Club, Hector Vignas, José Maria Gonzáles Filho (o Pinduca), — ambos convidados do Correio da Manhã — J.B. Rodrigues e Alberto Salas que ocuparam o 4º, o 5º, o 6º e o 8º lugares, com escores muitas tacadas acima do par do campo, não corresponderam, tècnicamente, à espectativa. Os profissionais do Teresópolis que habitualmente fazem bons escores jogaram sempre muito acima do par e não alcançaram os prêmios.

Entre os amadores, Seymour Marvin foi o primeiro na categoria de 0 a 10 sem handicap, totalizando 157 para as duas rodadas. Pepe Carabello, com 160, foi o segundo colocado. S. Parcionick, jogador handicap 10 Graciosa Country Club, ganhou o primeiro prêmio desta categoria, com net-147. Paulo Antunes Ribeiro, com net-148, recebeu a segunda taça.

Rubem Rogério, golfista do Teresópolis, foi o melhor na categoria de 11 a 20 com handicap, marcando net-147. Com o segundo melhor escore empataram Luiz Alcivar, Alex Haegler e Paulo Smith Vasconcellos, ganhando êste, o prêmio, no sorteio feito.

Os resultados gerais do I Campeonato Aberto de Teresópolis, são os que se seguem:

PROFISSIONAIS

		Cr$
1º lugar — J.J. Querelos (Itanhangá)	— 68-72—140	20.000,00
2º lugar — Mário González (Gávea)	— 71-71—142	15.000,00
3º lugar — Luiz Rapisarda (Gávea)	— 73-72—145	10.000,00
4º lugar — Ricardo Rossi (Gávea)	— 72-76—148	7.000,00
— Hector Vignas (S. Paulo)	— 74-74—148	7.000,00
6º lugar — Alberto Salas (S. Paulo)	— 77-72—149	5.000,00
7º lugar — Pinduca (S. Paulo)	— 72-77—150	4.250,00
— J.B. Rodrigues (S. Paulo)	— 76-74—150	4.250,00

FORA DOS PRÊMIOS

9º lugar — Alípio Coelho (Itanhangá) — 76-76—152.

— Guilherme Correia (Teresópolis) — 77-75—152.

11º lugar — Dante Bergamini (Teresópolis) — 74-81—155.

12º — lugar — Adir Lopes (Teresópolis) — 76-80—156.

13º lugar — Raimundo Coelho (Gávea) — 79-78—157.

— Antoninho Fernnades — 81-76—157.

AMADORES — CATEGORIA 0 A 10 — SEM HANDICAP

1º lugar — Seymour Marvin — 79-78—157 gross.

2º lugar — Pepe Caraballo — 84-76—160 gross.

AMADORES — CATEGORIA 0 A 10 COM HANDICAP

1º lugar — S. Parcionick (hcp 10) — 74-73—147 net.

2º lugar — Paulo Antues Ribeiro (hcp 10) — 77-71—148 net.

AMADORES — CATEGORIA DE 11 A 20 COM HANDICAP

1º lugar — Ruben Rogério (hcp. 20) — 92+95—40=147 net.

2º lugar — Paulo Smith Vasconcelos (hcp. 18) — 59+90—36=149 net. (por sorteio).

— Alex Haegler (hcp. 15) — 91+88—30=149 net.

— Luiz Alcivar (hcp. 16) — 89+92—32=142 net.

5º lugar — Juca Mello Machado (hcp. 20) — 90+100—40=150 net.

6º lugar — A. Souza Lemos (hcp. 20) — 98+93—40=151 net.

PESSOAS E FATOS

*** A entrega dos prêmios do Aberto de Teresópolis, foi feita, no domingo mesmo, às 15 horas, pelos diretores do clube, Sidney Murray, André Lage, Alice Machado, Seymour Marvin, cabendo ao Correio da Manhã a entrega de uma taça e ao sr. Mário Filho do "Jornal dos*

(Conclui na 6.ª pág.)

Sebastião Nascimento (à direita) e Pedro Galasso procuram atingir-se.

NÍTIDA VITÓRIA
de Sebastião Nascimento

Conquistou o título brasileiro dos leves ao nocautear Pedro Galasso

Com uma saraivada impressionante de esquerdas e direitas, em cruzados, ao queixo de Pedro Galasso, Sebastião Nascimento arrebatou-lhe o título brasileiro dos leves, vencendo-o por "knock-out", no 7.º "round" da luta que estava programada para doze. Galasso ficou nocauteado de pé, inteiramente "groggy", enquanto o juiz Jaime Ferreira contava os dez segundos regulamentares. O desfecho da luta foi dramático e acompanhado de pé pelo público que acorreu ao auditório da TV-Rio e que, a seguir, invadiu o ringue para cumprimentar o novo campeão.

GALASSO REAGIA BEM

A derrota de Galasso verificou-se justamente quando o campeão empreendia forte reação e começava a castigar Nascimento que sangrava com os lábios partidos. Galasso empatou o "round" inicial, perdeu os assaltos de números 2, 3, 4 e 5, venceu o 6.º e mostrava-se superior no 7.º, até sofrer uma "pancada" no centro do ringue, cambalear até as cordas e transformar-se num autêntico "punching-ball" para os "punches" de Nascimento.

OS ERROS DE GALASSO

O grande êrro de Galasso foi movimentar-se sempre pela esquerda, nos giros e saídas de corpo-a-corpo. O desafiante, canhoto, jogando com a direita à frente, encontrou sempre oportunidades para colocar bons cruzados, muitos dêles sentidos pelo campeão. Galasso também errou ao aceitar a "briga" de perto, trocando golpes com um adversário de socos visivelmente mais fortes.

O NOVO CAMPEÃO

Sebastião Nascimento, mineiro, radicado em São Paulo, tem 22 anos de idade e cumpriu domingo a sua décima nona apresentação como pugilista profissional. Seu cartel registra 14 vitórias, 4 empates e apenas uma derrota. Detém agora o título dos penas e dos leves, mas terá que abandonar o primeiro dêles porque já não consegue manter-se no limite de péso da categoria. Galasso, com 30 anos, ex-campeão sul-americano, terá direito a uma "revanche" dentro de 90 dias.

GRANDE ESPETÁCULO

Com essa luta, o "TV-Rio-Ring Cássio Muniz", que será interrompido até o dia 6 de março, ofereceu um dos seus espetáculos mais sensacionais dentre os 193 que, desde há quatro anos, vêm sendo apresentados. As preliminares de amadores também agradaram e os resultados técnicos da reunião foram êstes:

1.ª — Galos — Raimundo de Jesus (Vasco da Gama) venceu Gerson Silva (São Paulo), por pontos, em 3 "rounds".

2.ª — Meio-Médios — Orlando de Almeida (Cássio Muniz) e Antônio Carlos dos Santos (Vasco da Gama) empataram em 3 "rounds".

3.ª — Médio-Ligeiros — Onésimo Arão Góis (Cássio Muniz) venceu Osmar Chamelete (São Paulo), por pontos, em 3 "rounds".

4.ª — Meio-Pesados — Hiram Campos (Cássio Muniz) venceu Anísio Ribeiro (São Paulo), por pontos, em 3 "rounds".

5.ª — Leves — Sebastião Nascimento (campeão dos penas) venceu Pedro Galasso, por "knock-out" no 7.º "round", conquistando o título brasileiro de profisionais da categoria.

Galasso pesou 60.100 Kg. e Nascimento 60,000 Kg.

POR BARLAVENTO

"DORDÃO" CONQUISTOU título fluminense de lightning

— **"Osprey V" com o vice-campeonato**
— **Virou mais uma vez o "Fraulein**
— **"Pingo continua dominando em Pingüim**
— **Anulada a regata da ABVO: calmaria**
— **Sábado: I Fluminense Aberto de Snipe**

FIGUEIRA BARBOSA

O mais novo timoneiro do certame Fluminense Aberto de Lightning, Renato Matta, muito embora encontrasse adversários reconhecidamente bons veleiros, conquistou o título. Com uma performance excelente de dois primeiros, um segundo, um terceiro e um sexto lugar, o "Dordão" com Renato Matta, Fernão Dias Paes Leme e Mário Borges Jr., encontrou seu maior adversário no "Osprey V" de Erik Scmidt, um bom e fácil vencedor. Tomando ponta desde os primeiros bordejos, o campeão panamericano conseguiu ir dilatando a diferença para "Dordão" que navegava em segundo, chegando ao final com uma diferença de quase uma perna. "Dordão" terminaria mesmo em segundo, seguindo-se "Macushla" Schmidt, "Adonai" de Amery Marques, "Week End" de José Guimarães, "Caravelle" de Philipe P. Lima, e "Simoun" de Tarcísio Nogueira.

"TEMPORAL" VENCE A DECISIVA

A regata decisiva seria disputada no domingo, sob um vento ESE de fôrça 3, bastante incontante e um percurso deficiente. "Temporal" de Axel Schmidt com a melhor partida, levaria na primeira marca uma vantagem de cinco barcos sôbre o "Osprey V" de Erik Schmidt, em terceiro o "Macushla" e quarto "Dordão". Os demais formavam um bôlo atrasado, perdendo desde então quaisquer perspectivas de vitória.

Como o "Osprey V" só poderia vencer o certame se conseguisse uma diferença de três colocações, estava pràticamente decidido o certame a favor de "Dordão", que ainda consegue suplantar a "Macushla", situando-se asssim na terceira posição. O "Temporal" vai aos poucos abrindo frente, "Osprey V" firma-se na vice-liderança, e "Dordão" em terceiro procuraria defender-se de "Macushla".

Na primeira perna de vento folgado, os lightnings levavam boas velocidades nas planadas. seus "spinnakers" alcançado boas velocidades nas planadas. Nesta perna, na segunda volta o "Fraulein" de Oscar Mattoso Maia, que voltava a encontrar-se com a sua tripulação campeão carioca em 1958 — Evaldo dos Santos e Figueira Barbosa — naufraga espetacularmente. Aliás o "Fraulein" teve acidente idêntico na primeira regata.

Assim, a última regata do certame terminaria na ordem: "Temporal", "Osprey V", "Dordão", "Macushla", "Week Send" e "Simoun".

"DORDÃO" O VENCEDOR

Computados os pontos dás cinco regatas, ficaram assim as colocações do I Campeonato Fluminense Aberto de Lightning, organizado pelo IC Brasileiro: Campeão — "Dordão" de Renato Matta, Mário Borges Jr. e Fernão D. P. Leme; 2º "Osprey V" de Erik Schmidt, Margareth S. Haynes e Benjamim Sodré Jr.; 3º "Mascushla" de Alexandre Levi, Alberto Levi e Cécil Thiré; 4º "Temporal" de Axel Schmidt, Luiz Eduardo Gomes e John Aune; 5º (empatados) "Caravelle" de Philipe Lima, Iberê A. Carneiro e Rubens Franco de Sá, e "Week End" de José Guimarães, Paulo Bailly e Nestor; 7º "Fraulein" de mattoso Maia; 8º "Simoun" de Tarcísio Nogueira; 9º "Violino" de Jorge E. Pereira; 9º "Adonai" de Amery Marques.

FLUMINENSE DE SNIPE

Devido ao sucesso obtido neste certame de Lightning, resolveu o Iate Clube Brasileiro realizar o I Campeonato Fluminense Aberto de Snipe. Êste campeonato iniciar-se-á no próximo sábado.

"PINGO" CONTINUA A LIDERAR

A regata de sábado na classe Pinguim, a sétima do Campeonato de Verão, encontrou no "Ei" o seu vencedor; mas domingo, Carlos Henrique Belchior voltou a mostrar o seu domínio atual dentro da classe, obtendo mais uma vitória. Em segundo entraria o "Ei", mas teria que ceder a posição ao "Tiazinha" de Fernando MacDowell, em virtude de haver sido desclassificado. Em terceiro o "Vira-Vira" de Paulo Viana, quarto o "Cloche D'Or" de Carlos Henrique Liquori, e quinto "Bagaço" de Carlos Raul Cairo.

Desta maneira, embora não tenhamos atingido ainda o meio do campeonato, pode-se prever como vencedor o "Pingo", pois não tem encontrado adversários constantes. Caso porém outro barco venha a apresentar também bom rendimento, aí então poderá o certame vir a ter outro vencedor. Esta hipótese, pelo menos no momento, parece difícil.

ANULADA A REGATA DE OCEANO

Enquanto nas águas da baía de Guanabara disputava-se regatas com bom vento, fora de barra, os barcos de oceano que disputavam a primeira regata do Campeonato de Verão, lutavam contra a calmaria. Esgotado o limite de tempo, outra solução não tiveram os iates que retornar ao ancoradouro.

O Campeonato de Verão da ABVO prosseguirá no próximo domingo, devendo esta prova vir a ser realizada em data ainda a ser marcada.

Real Madri propôs jôgo ao Corintians

S. PAULO, 1 — Durante a passagem do Corintians rumo a Santiago, o diretor de futebol do Parque São Jorge, sr. José Fuchs foi procurado por um emissário estrangeiro que lhe propôs uma exibição do Real Madri, aida êste ano, em São Paulo, frente ao Corintians, como parte dos festejos comemorativos do cinqüentenário do clube bandeirante.

5 MILHÕES

Na oportunidade a questão das cifras foi abordada ficando oficializado o desejo do Real Madri de receber 5 milhões de cruzeiros, livres, por esta exibição.

PRETENSÕES ASTRONÔMICAS

Diante disto, o sr. José Fuchs fêz ver ao emissário que tais pretensões são astronômicas e nenhum clube brasileiro poderá aceitá-la sem grave prejuízo.

FÓRMULA CONCILIATÓRIA

Já se despedindo do emissário o sr. José Fuchs propôs que o Real jogasse em S. Paulo, apenas pelas passagens o mesmo fazendo o Corintians no próximo ano em Madri. (Asp.).

BRASILEIROS NO EXTERIOR

Vasco e Fluminense voltarão
a jogar amanhã – Botafogo, só domingo

Os clubes brasileiros que se acham no exterior, efetuaram sábado e domingo passados, 5 jogos, obtendo 2 vitórias, 2 empates e 1 derrota.

Durante êstes próximos dias, estão programados uma série de prélios, no México, Peru, Colômbia e Guatemala.

O Botafogo voltará a jogar sòmente no próximo domingo, enfrentando a seleção nacional da Guatemala, na Capital dêsse país. O alvinegro tem compromisso com a seleção do México (que intervirá no Pan-Americano de Costa Rica), no dia 24 ou 25 do corrente.

Amanhã, o Vasco da Gama fará sua terceira exibição em Campos peruanos, atuando contra o Universitário, no Estádio Nacional de Lima.

Grande interêsse vem despertando o cotejo, face à sensacional vitória obtida pela equipe cruzmaltina, no sábado último, quando goleou o Alianza por 6 a 1.

O São Paulo F. C. fará sua estréia no Pentagonal de Guadalajara, tendo como adversário na próxima 5.ª-feira, o conjunto do Oro. O Torneio foi iniciada anteontem, com o prélio San Lorenzo 2 x Atlas 0. Além dos clubes citados, participa também o Guadalajara.

O Fluminense, que ainda não venceu uma equipe mexicana na temporada que efetua em campos aztecas, jogará contra a seleção de Tampico.

O Palmeiras atuará depois de amanhã, dia 4, na cidade de Cáli, contra o Deportivo local.

O Madureira tem compromisso assentado para domingo, na cidade colombiana de Barranquilla, com o Deportivo Pereyra.

CAMPANHA DOS CLUBES

Os clubes brasileiros no Exterior apresentam o seguinte balanço de jogos e tentos durante o mês de janeiro:

Seleção pernambucana — 2 jogos — 0 derrotas — 0 empates — 2 vitórias — 7x3 tentos.

Corinthians Paulista — 1 jogo — 0 derrotas — 0 empates — 1 vitória — 4x2 tentos.

Madureira A. C. — 3 jogos — 1 derrota — 0 empates — 2 vitórias — 6x6 tentos.

Fluminense F. C. — 5 jogos — 3 derrotas — 0 empates — 2 vitórias — 9x10 tentos.

Vasco da Gama — 3 jogos — 2 derrotas — 0 empates — 1 vitória — 6x7 tentos.

Botafogo F. R. — 6 jogos — 1 derrota — 1 empate — 4 vitórias — 12x6 tentos.

Palmeiras — 6 jogos — 1 derrota — 2 empates — 3 vitórias — 9x6 tentos.

São Paulo F. C. — 6 jogos — 2 derrotas — 1 empate — 3 vitórias — 12x7 tentos.

TOTAL — 32 jogos — 10 derrotas — 4 empates — 18 vitórias — 65x47 tentos.

BOTAFOGO AGRADOU

SÃO JOSÉ — COSTA RICA, 1 — A equipe brasileira de futebol do Botafogo, do Rio de Janeiro, e a seleção nacional da Costa Rica jogaram ontem uma "match" em que empataram pelo resultado de 2 pontos, obtidos no primeiro tempo do encontro.

O Botafogo demonstrou ser um "team" formidável, mas encontrou pela frente uma seleção muito bem integrada e jogando de maneira excelente.

Os dois tempos do "match" foram jogados de modo rapidíssimo. O Botafogo começou dominando o jôgo em face dos jogadores de Costa Rica, que estavam nervosos e desarticulados. Os brasileiros aproveitaram a circunstância e aos 3 minutos Paulinho abria a contagem a favor do Botafogo. A seleção aumentou os esforços e equilibrou o jôgo, conseguindo igualar o marcador, por meio de Jimenez, aos 21 minutos. Três minutos mais tarde, aproveitando um êrro de Nilton Santos, Herrera marcava o segundo ponto de Costa Rica. Então o Botafogo redobrou os esforços, dando ao jôgo um ritmo diabólico e igualando a contagem aos 38 minutos mediante ação de Quarentinha.

No segundo tempo o Botafogo procurou conseguir a vitória a qualquer preço, mas a seleção conseguiu anular e até contra-atacar, mantendo constantemente o equilíbrio do jôgo. Os últimos minutos da partida assinalaram um jôgo muito duro, mas nenhum dos dois aversários conseguiu alterar o resultado do primeiro tempo. (FP)

A DERROTA DO FLUMINENSE

MÉXICO, 31 — O Guadalajara derrotou hoje a equipe brasileira de futebol do Fluminense pelo resultado de 4x3, no último "match" do torneio pentagonal de futebol. A equipe mexicana jogou um esplêndido segundo tempo para apagar a grande vantagem de 3x1 que os brasileiros haviam conseguido no primeiro tempo.

O Fluminense formou com Castilho; Marinho, Pinheiro, Paulo, Santana, Clovis, Maurinho, Telê, Waldo, Francisco e Escurinho. Figuravam no Guadalajara: Gomez, Lopes, Delmuro, Vellegas, Jasso, Panchito, Diaz, Reyes, Hector, Ponge e Arellano.

Waldo executou fromidável jôgo no primeiro tempo, sendo autor dos 3 "goals" brasileiros. Aos 7 minutos dêsse tempo Reyes marcou um ponto para o Guadalajara, sendo êsse o único contra-ataque eficaz dos primeiros 45 minutos.

No segundo tempo, ao reinício do jôgo, os mexicanos exerceram fortíssima pressão, com muita rapidez, enquanto Waldo e Escurinho eram fortemente vigiados pela defesa mexicana. Em fulminante ataque dos mexicanos foi marcado "penalty" muito claro dos brasileiros e Reyes fazia "goal" aos 4 minutos. Encorajados, os mexicanos flanquearam os brasileiros e, a despeito da cerrada defesa do Fluminense, dirigida por Pinheiro, Abellano derrotava Castilho, igualando o marcador. Mais tarde, pela combinação de Arellano e Reyes dava a vitória aos mexicanos, graças à decisão de Reyes, que fêz o quarto "goal" da sua equipe. No segundo tempo Edmilson jogou no lugar de Clovis, enquanto Paulinho substituiu Francisco.

Em "match" jogado anteriormente, na disputa do mesmo torneio pentagonal, entre duas equipes mexicanas, o Toluca derrotou o América por 2x0, depois de vencer o primeiro tempo por 1x0.

E' o seguinte o resultado final do torneio (partidas jogadas, ganhas, perdidas, empatadas, "goals" a favor, "goals" contra e pontos):

Toluca 4, 3, 1, 0, 10, 4 e 6; San Lorenzo 4, 3, 1, 0, 11, 8 e 6; América 4, 2, 1, 0 4 5 e 4; Fluminense 4, 1, 3, 0, 6, 8 e 2; Guadalajara 4, 1, 3, 0, 8, 12 e 2.

Estando o Toluca e o San Lorenzo com a mesma contagem, deverão jogar o "match" que apresentará o vencedor. (FP)

OS 6X1 DO VASCO

LIMA, 31 — O clube brasileiro de futebol Vasco da Gama do Rio de Janeiro arrasou fàcilmente, ontem à noite, a equipe local Alianza de Lima pelo resultado final de 6x1, depois de vencer o primeiro tempo por 1x0.

Formaram nas fileiras do Vasco: Barbosa, Paulinho, Barbozinha, Coronel, Ecio, Orlando, Teotonio, Roberto, Cabrita, Delém e Peniche. Representaram o Alianza: Riquelme, Allen, Delgado, Garrido, Vega, Benitez, Castillo, Linazza, Galardo, Mosquera e Esgate.

No primeiro tempo os dois quadros jogaram na defensiva sem convencer os milhares de espectadores, logo no início, Delgado bateu o próprio arqueiro quando pretendia executar um golpe de cabeça. No segundo tempo a dianteira do Vasco adotou a tática de penetração por pontas, aumentando a contagem com 2 "goals" de Cabrita, 1 de Delém. Em seguida o Alianza conseguiu descontar um ponto por intermédio de Linazza, mas, posteriormente Teotonio marcou outro ponto e Delém marcou mais um outro. Depois dessa espetacular vantagem os brasileiros se limitaram a jogar para a assistência. (FP)

Notícias do futebol carioca

São estas, as principais notícias sôbre os clubes desta Capital:

São Cristóvão — Estiveram reunidos ontem, o técnico Nilton Anet e o presidente Clóvis Monteiro Filho. O técnico, que estêve no Sul, trantando duma longa excursão do clube cadete pelo interior. A mesma abrangerá o período compreendido entre os dias 25 de março e 20 de abril, sendo iniciada no Rio Grande do Sul. Hoje, o técnico reiniciará suas atividades em Figueira de Mejo, dirigindo um coletivo programado para o período da tarde.

Flamengo — O Flamengo atuará hoje à noite, em Fortaleza, contra a equipe que leva o nome da Capital cearense. O rubronegro deverá alinhar a seguinte equipe: Ari, Joubert, Décio e Jordan; Jadir e Carlinhos; Luís Carlos Moacir, Henrique, Dida e Germano.

— A estréia do Flamengo na temporada que empreenderá pelo Exterior, será no próximo dia 13, em Santiago do Chile, contra o Colo-Colo.

— Santana e Fernando estão recuperando, devendo treinar na próxima semana.

Bonsucesso — O rubroanil exibir-se-á hoje, em Caçapava, contra o Caçapavense, tendo já um prélio marcado para domingo, contra o Tupan F. C. da cidade que lhe empresta o nome.

Portuguêsa — A equipe da A. A. Portuguêsa voltará a se exibir esta tarde, em prélio-revanche contra a equipe do Tupan. Como se sabe, a luso-carioca quebrou domingo último, a invencibilidade do conjunto local ante quadros cariocas vencendo-o por 2 a 1. A próxima localidade a ser visitada pela Portuguêsa será Birigui.

América — O América, que está invicto no Norte do país (3 vitórias e 1 empate), preliará na próxima 5ª feira em Fortaleza, contra a equipe do Ferroviário. Sabe-se que Ari, Jailton e Djalma estão contundidos, estando sendo tomadas tôdas as providências para que haja a recuperação em tempo.

— Leônidas deverá ser operado pelo dr. Mário Tourinho, entre 18 e 12 do corrente, para extração dos meniscos.

Botafogo — A equipe mista do Botafogo, após cumprir dois jogos em Itaperuna, nos dias 6 e 7 do corrente, rumará para a cidade de Carangola, onde preliará nos dias 9 e 11, sendo as arrecadações em benifício das vítimas atingidas pelas enchentes que devastaram aquela região.

DIRETOR
M. PAULO FILHO
Avenida Gomes Freire, 47

REDATOR-CHEFE
LUIZ ALBERTO BAHIA

Correio da Manhã

SUPERINTENDENTE
JOSE V. FORTINHO
N. 20.507 — ANO LIX

GERENTE
ALINIO DE SALLES

2.º Caderno — Rio de Janeiro, Têrça-Feira, 2 de Fevereiro de 1960

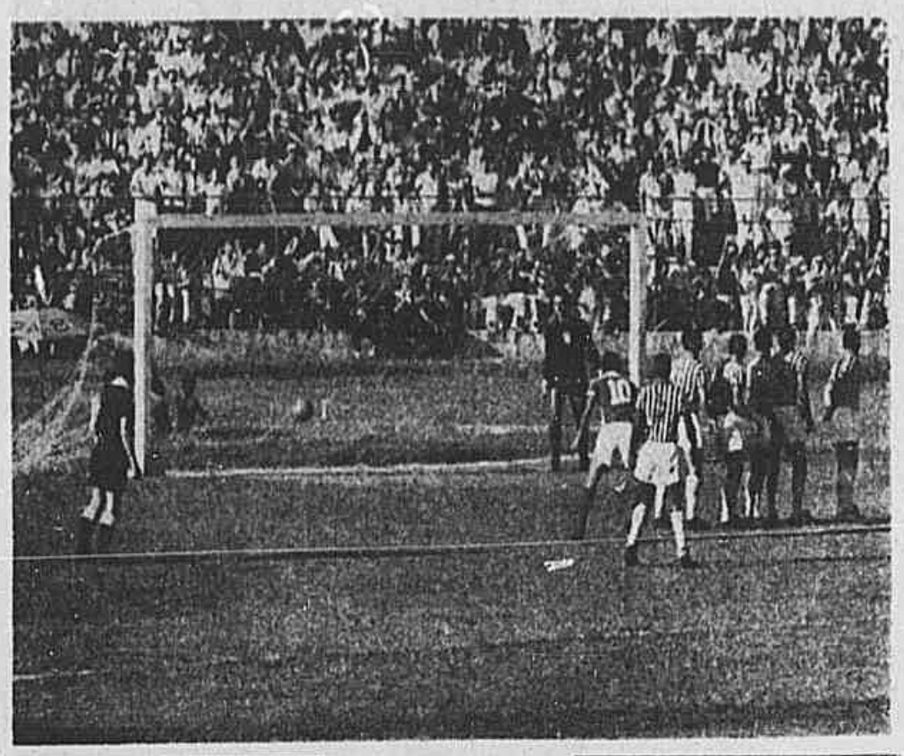

Êste gol abriu caminho para a sensacional vitória dos pernambucanos. Gilmar segurou a bola fora da área. Na cobrança, Elias venceu a barreira e o goleiro Gilmar nem se mexeu, olhando para o juiz numa antecipação das reclamações (injustificáveis) que faria contra a validade do tento.

(Noticiário e outras fotos na penúltima página)

"CONSEGUIMOS EM GUAIAQUIL a personalidade que nos faltava"

Aimoré modifica os paulistas

SÃO PAULO, 1 — Já retornaram a esta Capital os integrantes da delegação paulista, que estiveram na capital pernambucana, onde o selecionado bandeirante prelIou contra o local, pelo turno final do Campeonato Brasileiro. Os craques foram dispensados por apenas 12 horas, para se apresentarem imediatamente após êsse período. O treinador Aymoré Moreira falou à reportagem, dizendo que os mauricianos mereceram o triunfo, jogando, realmente melhor. Enquanto isso, o quadro que orienta não rendeu bem, daí o insucesso. Adiantou que apenas no segundo tempo houve a reação, mas que, mesmo assim, não deu para chegar a um melhor resultado.

DISPENSAS E NOVOS CHAMADOS

Aymoré, depois de falar sôbre o jôgo, declarou que irá fazer dispensa, atendendo sugestões do dr. Hilton Gosling, de alguns craques que não estão em boas condições físicas, chamando outros para substituí-los.

VOLTARIAM FORMIGA, PAGÃO E GETÚLIO

Dentre os craques que seriam chamados, figuram Formiga, Pagão e Getúlio, todos do Santos, não revelando os nomes dos que seriam dispensados.

DOIS TOQUES NO PACAENBU

O treinador Aymoré declarou que deverá fazer amanhã, no Pacaembu, um exercício de "dois toques", quando fará diversas observações, a fim de tentar dar nova formação ao quadro. Adiantou mais, que pretende introduzir sensíveis alterações na equipe, para a peleja contra os cariocas.

CHINEZINHO PARA ARMAÇÃO

Outro detalhe, interessante, será a volta de Chinezinho para a armação de jôgo, que não vem correspondendo. Chinezinho é o responsável pelo bom andamento do ataque palmeirense, daí o interêsse de Aymoré Moreira em colocá-lo nessa posição, a fim de conseguir maior rendimento, contra os guanabarinos. Julinho permaneceria na extrema direita, Bazzani seria o meia avançado, Pelé o comandante e Chinezinho e Pepe formariam a ala canhota. Essa, portanto, seria a nova constituição do ataque.

JÔGO SERÁ À TARDE

Finalmente, temos a informar que a peleja entre cariocas e paulistas, de quarta-feira, no Pacaembu, será mesmo à tarde, às 16 horas. (SP)

Contra o céu carioca, Geraldo ergue o símbolo da seleção pernambucana: o cacareco, que fêz outra vítima domingo. À direita, Gentil acena aos que foram (muitos) receber a delegação. Ao seu lado está Paulo

Gentil Cardoso justifica o sucesso dos pernambucanos não pela técnica, mas pela experiência fora do Brasil – Não gostou da recepção: "Na vitória todos são amigos ..." – Excesso de confiança derrotou os paulistas

Grande recepção tiveram os pernambucanos no Aeroporto Santos Dumont, ao desembarcarem ontem à tarde, do aparelho do Loyde Aéreo. Jornalistas e figuras do esporte carioca, conterrâneos e admiradores se confundiam, entre cotoveladas e empurrões.

Fotógrafos e cinegrafistas lutavam por uma brecha, para documentar os líderes do Campeonato Brasileiro descerem do avião. Gentil Cardoso, dos último sa aparecer, atendeu aos pedidos e acenou com a mão, saudando os presentes. Não faltou o "cacareco", Geraldo carregava a minatura, expondo-a todo risonho ao público. "Êsse vai ganhar", disse alguém. E não era simples caçoada. Pernambuco quebrou dois tabus, vencendo às duas fôrças máximas do futebol nacional. De noite, caíram os cariocas, para que à luz do dia, tombassem os grandes favoritos de São Paulo. Agora, é a vez de Minas Gerais. Vencendo em Juiz de Fora, a turma dirigida por Gentil Cardoso iniciará o returno com as honras de invicto.

AMIGOS DA VITÓRIA...

Gentil Cardoso era todo edição nova. Bem falante como sempre, transpirava otimismo e entusiasmo, conquanto comprovasse a sua reconhecida autoridade de técnico de futebol.

Sòmente uma vez foi traído pelo seu subconsciente. Quando lhe perguntaram se não estava admirado pela concorrida recepção, Gentil declarou: "Isto é comum. São os amigos da vitória, das horas alegres. Se fôssemos derrotados no jôgo de ontem, não haveria nada disso."

E sôbre o jôgo:

— A vitória de Pernambuco sôbre os favoritos do Campeonato, serviu para desmentir as falsas ponderações de certos críticos do Rio, que primam pela parcialidade, agindo unilateralmente, como quem não sabe reconhecer uma derrota. Disseram que os cariocas foram massacrados no jôgo da semana passada, lá no Recife. Mentira. A seleção que dirijo votou de Guaiaquil com os maiores elogios que se possa desejar, pela disciplina com que se houve no Sul-Americano. Houve apenas um ligeiro arranhão, mas de ordem interna, na delegação. Foi com Goiano, que se indispôs com os dirigentes, para logo depois se retratar, encerrando o incidente. No prélio da última quarta-feira, Elias e Sabará foram expulsos. A maioria dos jornais daqui do Rio, e todos os do Recife, verberaram a atitude do juiz Antônio Viug, pois que não houve motivo para a drástica medida. Futebol é 11 contra 11 e favoritismo só existe antes da partida.

FAVORITISMO NÃO GANHA JÔGO

Gentil toma o lenço, enxuga o suor e passa a falar sôbre o prélio com os paulistas:

— Os números estão aí. 3x2 e 4x2, contra os donos do futebol brasileiro. Nosso quadro não tomou conhecimento de Pelé. Não houve complexos. Clóvis deu conta da missão e não deixou o "gênio" se manifestar. Os paulistas julgavam que ganhariam com seu elenco de campeões. Não contavam com o amor próprio e o brio que caracteriza a atual se-

(Conclui na 6.ª pág.)

Viajaram os nadadores brasileiros

Seguiu às primeiras horas de hoje, pelo DC-6C da Panair do Brasil, para a Colômbia, via Lima, a delegação brasileira que representará o Brasil no XV Campeonato Sul-Americano de Natação, que se realizará de 5 a 15 do corrente em Cali e do qual participarão a Argentina, Chile, Peru, Uruguai, Equador e Colômbia.

A DELEGAÇÃO

A delegação brasileira que obedece a chefia do sr. Hedair Labre França está assim constituída: delegados, Mauricio de Andrade Bekenn, José Pironnet, Lourença Trisciuzzi e dr. Ruben Dinard de Araujo; administrador, Gastão Ladeira; jornalista, srta. Hiro Lia Okayama; técnicos de natação, Luiz Carlos Cardoso de Castro, Bruno Buchi, José do Carmo Neves Filho; técnico de saltos, Erich Montag e técnico de water-pólo, Edson Perri; nadadores, Gisele Meyer, Gloria Funaro, Lilian Nuremberg Moreira, Lisia Wald Barth, Magda Rosito, Marcia de Abreu Guterres, Maria de Lourdes Ribeiro Cachetta, Neiva Koper, Rita Hasselbach, Aldo Perseke, Alvaro Roberto Pires, Athos Procopio Oliveira, Daltely Guimarães, Jacques Veloso, João Agostinho de Almeida, Luiz Felippe Figueiredo, Manuel Santos Filho, Minol Ohata, Moacyr Ribeiro Santos, Newton Kleber Thuin, Norio Ohata, Onesimo Bueno, Peter Metzner e Sidney Medeiros Gavioli; saltadores, Wilma Carvalho de Almeida, Tisu Sato, Fernando Aloisio Telles Ribeiro e Oswaldo Lopes Fiori; jogadores de water-pólo, Alvaro Roberto Pires, Everardo Luiz Alvares Cruz Filho, Flavio Ribeiro, Ratto, Henry John Romero Sanson, Hilton de Almeida, João Gonçalves, Luiz Daniel, Rolando Alvares Cruz, Rolf Egon Kestener, Thomaz Alterthun, Marvio Kelly dos Santos.

Para atender aos nossos atletas a Panair põs à disposição seu funcionário Didio Seixas que acompanhará a delegação.

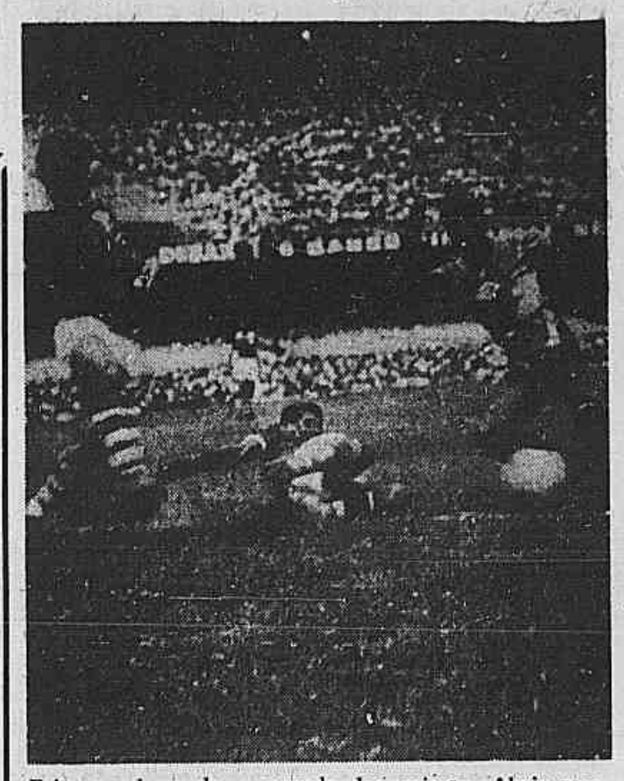

Foi um gol cavado, o segundo dos cariocas. Almir recebeu livre, desequilibrou-se na hora do tiro, foi bloqueado, recuperou-se, virou o corpo e, de pé esquerdo, chutou com violência, passando a bola sob as pernas de Hélio

VITÓRIA FOI FÁCIL mas não convenceu

Decepcionante atuação dos mineiros — Cariocas marcaram 6 tentos só porque se desinteressaram

Pela primeira vez, a seleção carioca apresentou-se no Maracanã. Fêz boa figura contra os mineiros (de Juiz de Fora) conquistando nada menos de seis goals, muito embora não convencesse com um bom futebol, abusando os jogadores do individualismo

DESINTERESSE DE GOLS

Caiu o interêsse dos metropolitanos para a conquista de mais gols, logo após o terceiro tento, e o placar sòmente subiu para seis, porque não seria mais possível, constituindo mesmo um desrespeito ao público presente, a perda de mais tentos como o de Babá, por exemplo, que atraindo o goleiro Hélio e sòzinho na porta da meta permitiu que o mesmo arrebatasse o couro de seus pés. E, assim, em sucessivas ocasiões os cariocas não procuravam mais o gol adversário, fazendo todo o jôgo pelos lados.

MINEIROS NÃO CONVENCERAM

Eliminando Santa Catarina, e reagindo dramàticamente contra a seleção paulista no jôgo realizado em Juiz de Fora, estavam os mineiros credenciados para oferecer ao público carioca um bom espetáculo, apesar do quadro não

(Conclui na 6.ª pág.)

OUTRAS NOTÍCIAS NA 6.ª PÁGINA

Freitas regressa sòzinho e Bellini não vai voltar

Federação recusou mesmo as dispensas — Surgiu uma carta em que o Vasco se comprometeu a mandar Almir

Muita coisa se tem dito a respeito da atual excursão do Vasco, mas pouco ou quase nada de verdadeiro existe. A começar pelas propaladas multas que não existiram, já que o Vasco recebeu antecipadamente 3 cotas e respectivas diárias. Como o quadro só realizou até o momento três pelejas, não poderia realmente haver nenhum desconto.

Com respeito às ameaças do empresário Maresca, há realmente algo nesse sentido. O empresário está ameaçando de cobrar multa pelo não comparecimento de Almir, que segundo êle não estaria enquadrado na cláusula primeira do contrato firmado pelos cruzmaltinos, já por nós divulgada.

VASCO DIZ QUE NÃO

A propósito desta pretensão, ouvimos ontem o advogado vascaino, José de Castro Freire, que disse:

— Entendo que uma carta não pode revogar uma cláusula contratual e não acredito que o empresário logre êxito ameaçando ou mesmo levando a cabo suas pretensões.

A carta a que se referiu o advogado cruzmaltino, foi novidade surgida ontem. Nela o Vasco concorda em fazer constar de sua delegação vários jogadores, citados nominalmente, e que não figuravam no contrato. Esta carta foi assinada após o fechamento do contrato.

O QUE DIZ A CARTA

A carta, exibida pelo presidente Eurico Lisboa à nossa reportagem, diz o seguinte: "De conformidade com o contrato que êste clube firmou com V. Exa. em 11-11-59, para realização de uma excursão às Américas, no período de 15-1 a 10-3-1960, com a equipe principal de profissionais dêste clube, temos a informar a V. Exa. que, como jogadores mais categorizados, integrarão obrigatòriamente a delegação que vai excursionar, os seguintes jogadores: Almir Moraes Albuquerque (Almir), Hilderaldo Luis Bellini (Bellini), Moacir Barbosa (Barbosa) e Orlando Peçanha de Carvalho (Orlando)."

Como se observa, os nomes de Pinga e Sabará não figuram na relação e nenhuma multa poderá o empresário cobrar por sua ausência. Quanto a Almir, é um caso a estudar, mas de qualquer maneira, só poderá ser resolvido pelo C.N.D. ou pela C.B.D.

CLÁUSULA DÉCIMA SEXTA

Diz a cláásula "décima sexta", do contrato firmado pelo Vasco com o empresário Maresca: — "Qualquer divergência que surja na interpretação dêste contrato, as partes interessadas resolvem submeter-se ao arbítrio dos srs. presidentes do C.N.D. e da C.B.D.

FREITAS VOLTARÁ SOZINHO

O sr. Edgard Freitas retornará

(Conclui na 6.ª pág.)

Escolhidos os judocas

Com atuação sensacional, visto que sem derrotas ou sequer empates, Terenosuke Ono tornou-se vencedor das eliminatórias, realizadas em S. Paulo, no Pacaembu, para a formação da equipe brasileira que disputará o campeonato Sul-Americano de Judô, o primeiro na história dêsse esporte, e a ser efetuado em Mar del Plata (Argentina) no corrente mês.

Conjuntamente com Ono, classificou-se o carioca Luiz Alberto de Mendonça, segundo lugar nas eliminatórias, enquanto o terceiro lugar foi conquistado por Roberto Davi, cuja ida a Mar del Plata ficará na dependência de haver, ou não, vaga para um reserva.

Ono e Mendonça terão, no certame continental, como companheiro de equipe o hexa-campeão brasileiro Kawakami, que, em virtude do seu título, foi dispensado das eliminatórias.

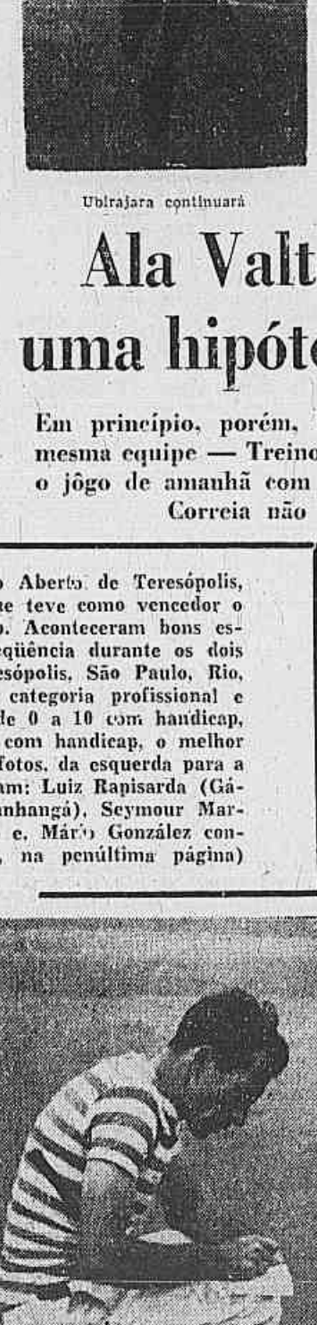

Ubirajara continuará

Ala Valter-Pinga uma hipótese de Tim

Em princípio, porém, cariocas jogarão com a mesma equipe — Treino hoje no Pacaembu para o jôgo de amanhã com os paulistas — Rossi e Correia não seguem hoje

Os cariocas partem hoje pela manhã, rumo a São Paulo, onde na quarta-feira prelarão no Pacaembú contra seus tradicionais adversários. A luta vem sendo aguardada com invulgar interêsse, dado a derrota sofrida pela equipe de Aimoré em Recife. Os paulistas estão ansiosos por uma reabilitação perante sua platéia. Quando aos cariocas, após infeliz estréia também contra os pernambucanos, lograram ampla recuperação domingo último, quando golearam os mineiros por 6 a 0. TALVEZ UMA ALTERAÇÃO Tim está disposto a manter

(Conclui na 6.ª pág.)

Excedeu à expectativa o sucesso do I Campeonato Aberto de Teresópolis, realizado êsse fim-de-semana, naquela cidade, e, que teve como vencedor o profissional J. J. Querelos do Itanhangá Golf Club. Aconteceram bons escores, muitas bolas perdidas em rios e enorme freqüência durante os dois dias do torneio, que contou com golfistas de Teresópolis, São Paulo, Rio, Petrópolis e Curitiba. Os cariocas dominaram na categoria profissional e na amador de 0 a 10 sem handicap. Na categoria de 0 a 10 com handicap, o curitibano levou o 1.º prêmio, e, na de 11 a 20 com handicap, o melhor foi jogador do próprio Teresópolis. Na seqüência de fotos, da esquerda para a direita, temos algumas das figuras que ali competiram: Luiz Rapisarda (Gávea), Dante Bergamini (Teresópolis), Querelos (Itanhangá), Seymour Marvin (e Ricardo Rossi (Gávea), Querelos embocando e, Mário González conferindo cartão com Rapisarda. (Amplo noticiário, na penúltima página)