

広 報



くろまつない

きまりを守り、思いやりのある住みよい福祉の町をつくります。(町民憲章から)



社会人としての
決意新たに

町成人式



黒松内温泉 仮設浴場オープン



八月の入浴者は

四千六十一名！

町では、昨年十一月一日から千三百名、約七千万円をかけて温泉ボーリングを行ってきたが、今年三月六日、毎分四百リットル、三十九・九度の温泉を確認しました。

これに伴い、六月から約四千万円をかけて建設中であった仮設浴場が先月完成し、十三日オープンしました。

施設は、木造プレハブ平屋建て、床面積は約百三十平方メートルで、

男女それぞれに六平方メートルの浴槽があります。

オープン初日は、帰省シーズンともあって、町内百七十九名、町外百二十五名の計三百四名が続きと訪れ、夏バテや仕事などで疲れた体をゆっくりと湯船に沈めて、とても気持ち良さそうにくつろいでいました。

旅行中に偶然立ち寄ったという室蘭の太田淑子さんは、「いいお湯ですね。体の芯まであたたまると、肌もすべすべになります」と、とても満足そうでした。

なお、八月の入浴者は、二十七日の一日三百五十五名を最高に、四千六十一名（町内二千六百九名、町外千四百五十二名）でした。

定休日が水曜日 になりました

オープンして間もないところ誠に申し訳ありませんが、浴場の定休日を九月二十日（水）より、現在の火曜日から水曜日に変更しましたので、御協力をお願いします。



★温泉の効能など

- ☆泉質は
 - ・ナトリウム―塩化物泉。ほぼ無色透明のお湯で、体がよく暖まり、湯冷めせず、肌がすべすべします。
- ☆効能は
 - ・特に神経痛、アトピーなどの皮膚病、筋肉痛、冷え症、疲労回復などによく、飲むと慢性消化器病や慢性便秘にも効くとされています。
- ☆泉温は
 - ・三十八～三十九度位で、少しぬるめのため、加温しています。
- ☆泉質は
 - ・ナトリウム―塩化物泉。ほぼ無色透明のお湯で、体がよく暖まり、湯冷めせず、肌がすべすべします。

☆その他の適応症と禁忌症

- ・適応症
 - ・関節痛、五十肩、運動麻痺、関節のこわばり、打ち身、くじき、痔疾、慢性消化器病、慢性皮膚病、きりきず、やけど、虚弱児童、病後回復期、健康増進、慢性婦人病。
- ・禁忌症
 - ・急性疾患（特に熱のある場合）、悪性腫瘍、呼吸不全、腎不全、重い心臓病、出血性疾患、活動性の結核、高度の貧血、妊娠中の方（特に初期と末期）、その他一般に病勢進行中の疾患。（飲用は、腎臓病、高血圧症、その他一般にむくみのあるもの。）

入浴時間
正午から午後九時まで
（最終入場時間は、午後八時までです）

定休日
毎週水曜日

利用料金
一人 百円
（清掃協力金として皆さに御協力いただくものです）

ひと足早い「門出の夏」

真夏の成人式

お盆の帰省シーズンを利用してひと足早い真夏の成人式が八月十五日、総合市民センターで行われました。

今年成人を迎えたのは、昭和五十年四月二日から昭和五十一年四月一日までに生まれた六十三名で、このうち成人式には四十三名が出席しました。



記念式典では、稗田教育委員長、谷口町長、武田議長、富田社会教育副委員長からお祝いの言葉がありました。

新成人を代表して、南部後志環境衛生組合勤務の「綿路貴宣」さんが、二十歳の義務と責任を誓い、役場勤務の「佐藤ゆかり」さんが「両親、先輩方の指導に



誓いのことばを述べる綿路貴宣さん 答辞を述べる佐藤ゆかりさん

感謝し、立派な社会人になって、みなさんの期待に添いたいです。」と、答えました。

また、久しぶりにそろった仲間との記念撮影、谷口町長の講演や町内の主要施設の見学などを行い、幼なじみと懐かしい思い出話に花を咲かせていました。

はたち 二十歳の抱負(抜粋)

- ・成人としての自覚を持つていきたい 齊藤 桃江
- ・これからもがんばっていききたい 成田 隆志
- ・言動、行動に責任を持っていきたい 関川奈津子
- ・責任感を持ってこれから進んでいきたい 齊藤真由美
- ・立派な大人になりたい 岩本 美穂
- ・大人になれてよかった 清野美代子
- ・お酒が飲めるのでうれしい 高橋 理英

成人者一覧(敬称略)

- 一 区 秋本日出喜・田村光平
- 二 区 高橋卓・浅田正美
- 三 区 田村尚美・菅原周平
- 四 区 長澤郁子
- 五 区 水上哲・小間瑞穂
- 六 区 高橋理英
- 北七区 赤塚大樹
- 南七区 中山斉・梶明希子
- 池野広司・茂尾晴女
- 齊藤桃江・工藤知子
- 乙坂亮介・齊藤真由美
- 九 区 三浦貴・山村秋則
- 岡嶋真弓・平野夕子
- 白山弘光・岩本美穂
- 佐藤ゆかり
- 十 区 小池香里・関川奈津子
- 佐々木瑞枝・庄子華奈
- 西谷志津加
- 十三区 江戸伸行
- 十四区 南一也・竹嶋ゆかり
- 成田隆志・西井祥子
- 木村麻衣子・佐藤代織
- 熱郭公佳 佐藤賢一・蝦名みどり
- 江尻基博・宮崎智美
- 豊松肉谷 伊藤めぐみ
- 添別 富田直樹
- 目名 井澤稔
- 白炭 清野美代子
- 作開 綿路貴宣・山岸由美子
- 森田弘子・石井稔久
- 居川弘美
- 西の沢 中谷悟
- 貝殼 工藤弘美・松田尋之
- 豊幌 武田麻里・矢木田錦志
- 安田曉絵
- 千代星内 千葉誠子
- 白井川 池之野学・東芳明
- 赤井川 打田まゆみ
- 角十 後藤英樹
- つし園 小野浩二・成田絵理奈
- 藤田恵子・小野裕介
- 和田武・大塚大
- しじ蓄 大泉須々枝

特集 まちづくり四十年の軌跡

三村合併とその後の歩みを中心に

(三)

寿都鉄道の隆昌と廃止

東西海岸を結ぶ拠点としての黒松内駅の開駅によって人の往来も増え、開通後の人口は千五百十人から千八百人に脹れ上がり、盛況を見るに至った。

そして黒松内駅の開駅に伴い黒松内、寿都間に及川旅館、小間旅館経営の乗合馬車が通った。

次いで大正七年四月千葉旅館がフォード車二両を購入して乗合自動車営業をはじめたが、いつも自動車より早く乗合馬車が二台左右に並んで先行し、道路を譲らないという問題が生じるため、自動車の方は営業を止めた。

これは北海道としては初期の乗合自動車営業で函館市内に次ぐ先駆的なものであった。

しかし、車両は中古品で東北地方のものを二両譲り受けたと言われているが、冬季間になると積雪のため運転不能となり馬そりが代わって運転されていた。

このような積雪時代に寿都と黒松内間を結ぶ交通機関の完全化が望まれるとともに、にしんが獲れすぎて多いときには、にしん粕などの輸送需要が高く鉄道輸送に頼る外になしというところで寿都、黒松内間を結ぶ寿都

鉄道の計画が具現化してきた。

後志興農株式会社は監査役、取締役を歴任した小野佐吉は地元有志二百三名の「寿都黒松内間鉄道敷設の請願」署名を集めて国会に提出した。請願は二十六年帝国議会及び二十七年・八帝国民議会で提出されいづれも採択されなかった。

この時に当時の鉄道院総裁後藤新平が「国の敷設計画をまっていたのでは年数がかかるから会社を設けて鉄道を通し、完全に出来たら国で買収しよう」という計画を、後に寿都鉄道の専務取締役に就任する畑金吉に約束したという。

畑金吉は北海道内政友会関係の有志から資金を集め、寿都、黒松内間の鉄道の免許を申請し、大正七年二月二十三日に免許を受け、同年八月二十日に寿都鉄道株式会社が設立された。

ここで直ちに工事施行認可を申請するとともに諸般の準備を進め同年三月二十七日に工事施行認可を受けた。

列車が運転された。

この時の車両は蒸気機関車二両、客車四両、貨物十五両の計二十一両編成であった。

寿都鉄道の停車場名と駅距離期間

停車場名	駅間距離	累計距離	営業開始年月日
黒松内	0.0 km	0.0 km	大正9.10.24
中ノ川	3.9	3.9	〃
湯別	6.0	9.9	〃
樽岸	3.4	13.3	〃
寿都	3.2	16.5	〃

(「寿都鉄道」103頁)

しかし、その後大金鉱山の廃止やにしんの回遊が北上したのにかつての華やかさはなくなり町はさびげ、寿都鉄道の営業収入も減少しついに北海道内の地方鉄道中成績は最下位となった。やがて、昭和三十九年六月に国鉄岩内線が着工線として格上げされた結果、当鉄道の黒松内、湯別間一三・八キロメートルが買取待ちという状態になって細ぼそながら運転を続けていた。

取り扱い貨物もすつかり減少した

ので、昭和四十三年八月三十一日限りで運転を休止して、旅客は路線バスに貨物はトラック輸送に変え、やがて昭和四十七年五月一日には国鉄岩内線の完成を待ち得ず営業を廃止し、ここに地方鉄道として五十二年間の営業の幕を閉じたのである。

農場の創設①後志興農株式会社 明治二十年以降における北海道の農業型態の特徴は資本家的農業経営であるといわれている。黒松内においては明治十六年に設立された後志興農株式会社

がその先駆的農場経営者であり、就中、中の川地域にとっては後志興農会社の歴史とともに発展してきた地域である。この後志興農会社に従事する人々は農業に勤しむ傍ら漁業を営み、更には薪炭を製造して売る者ありで農業と他の仕事とを兼業して従事する人々が多かった。冬は薪を切り、それを寿都方面に売り、春の漁期には一家総出で歌葉、磯谷、寿都方面の漁場に出稼ぎ、農耕の時期になると再び地元に戻って農業に従事するという状態であった。

年表(主な出来事)

西暦	年号	項目
一九〇〇	明治三十三	角十に白井川神社創建
一九〇二	明治三十五	馬鈴薯の疾病拡がる
一九〇三	明治三十六	洞参寺建立
一九〇三	明治三十六	長万部を起点とし黒松内熱郭を経て作開に至る道路を国道長万部街道と定める。
〃	明治三十六	北海道鉄道株式会社(函館本線)函館・熱郭間開通、黒松内駅、熱郭駅、木村伊平太黒松内駅初代駅長に就く。
〃	明治三十六	黒松内・大成間道路開さく
一九〇四	明治三十七	朱太川大洪水
一九〇八	明治四十	営林区告示
一九〇九	明治四十二	黒松内区に札幌営林区俱知安分署、黒松内保護区員駐在員をおく。
一九一〇	明治四十	三 寿都・岩内・小樽の三支庁を合併して後志支庁とし虻田郡(虻田・弁辺村を除く)を加える。
一九一〇	明治四十	朱太川洪水
一九一〇	明治四十	黒松内劇場開館
一九一五	大正四	後志興農株式会社解散
一九一七	大正六	本熱郭・黒松内市街地に電灯つく。幌別川水力発電株式会社送電
一九一八	大正七	十二 寿都鉄道敷設着工
一九一八	大正七	寿都鉄道開通
一九二〇	大正九	戸長役場制を廃止
一九二二	大正十一	ラジオ普及が始まる
一九二六	大正十五	黒松内で漸次洋服を着る人が増える。

故 小林 正龍さん

勲六等瑞宝章

町選挙管理委員会委員長として、永年にわたり選挙管理事務の伸展に貢献され、七月四日に亡くなられた小林正龍さんに、勲六等瑞宝章が贈られました。

伝達は、八月二十三日に行われ、後志支庁信夫明地方部長から御遺族の正淳さんに勲章と勲記が手渡されました。

小林さんは、昭和二年黒松内

村立尋常高等小学校を卒業。

昭和四十七年七月に町選挙管理委員会委員長に就任以来、連続四期十六年の永きにわたり在職し、その優れた見識、的確な判断力をもって選挙の公正な執行に努めました。

この度の叙勲はこれらの功績が認められたものです。

第九回さっぽろ国際フェスティバル「熱帯舞夏（ねつきようマイサマー）'95」のメイン行事、北海盆踊りが八月五日、札幌駅前通りで開かれました。

北海盆踊りは、今年で九回を数え、本町としては六回目の参加となります。

約百四十団体が参加し、本町からは七十名が参加しました。

くろまつないをPR 大群舞「北海盆踊り」

ブナ北限の里・くろまつないと町名人りののぼりを先頭に、町長、ミスビーチの順番で踊りの列は始まり、後ろに踊りの行が続きます。

鮮やかな緑の浴衣や、ピーフ君、ミルクちゃんはひときわ浴道で視線を集め、大都市札幌で大いに「くろまつない」をPRすることができました。



身近な風景 ウオッチング 最終回

「左折して、一里で、添別ブナ林だよ」

「一里って、なんですか」

「君はそれでも日本人か！」

やさしい先輩の声が、背後から聞こえます。

道の両側の畑は、ジャガイモ畑で、薄紅色の花が咲き乱れています。

滝沢恵美子さんの住宅が左手に見えてきました。

「今度さ、公園などにブナを植えることにしたんだけど、滝沢さんのブナを提供してもらうんだ。感謝してまーす」と先輩が帽子を取ってお辞儀をしました。

左手に大きなクリの木が見えてきました。大沢さんの家です。

外壁は板張、地域の素材を使った屋敷回りは、何となくやすらぎと歴史の重さに満ちています。

富田正治さんの家が見えます。やはり、みごとなクリの木がそばえています。

「このあたりは沢で、風は弱くて暖かいんだ。先人が本州から苗木を運んだと思うよ。大切に

に育ててきたものなんだよね」

富田重義さんの家が見えてきました。黒松内と言えど、沢の一番奥で営農しているのは富田さん一軒です。

「土地利用型農業を目指すには制約あるよね。富田さんは逆手をとって、周囲の自然を活用した中山間農業を模索している」

「応援制度が欲しいところだね」

歌才から添別のブナ林を結ぶ旅も終点。足には豆、顔や手も真っ黒に日焼けしましたが、すがすがしい気分です。

「鳥のさえずり、小川のせせらぎ、風の音、澄み切った青空、満点の星、何もない黒松内はいぞぞ！」

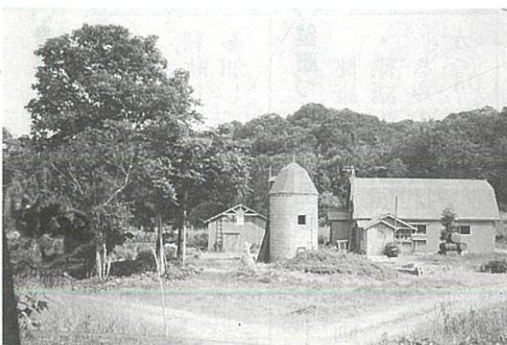

クリの木は添別のシンボルツリー

第3回 健康まつり

—骨の元気はあなたの元気—

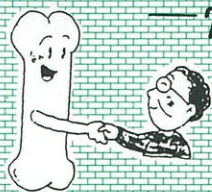

とき 10月1日(日) 10時~14時
ところ 総合町民センター

みなさんが健康的な毎日を送るためには、「栄養」「運動」「休養」の三つの要素がそれぞれに整い、バランスのとれた状態を保つことが大切です。そのためには自分の生活に欠けている要素をチェックし、その要素を補うように生活習慣を変える必要があります。

週に2~3時間の運動習慣を身につけましょう!



最近、人口の高齢化とともに注目されているのが「骨粗しょう症」という骨の病気です。骨粗しょう症とは、カルシウム不足が原因で、骨の内部のカルシウムやリンが溶け出し、骨が軽石のようにスカスカになつて骨折しやすくなる病気です。

特に無理なダイエットによる食事制限は骨粗しょう症の引き金になるとの指摘もあります。



健康まつりは、町民のみなさんに健康について見直してもらい、自分の健康は自分で!という意識を高めるために、健康づくりや病氣予防などの知識を体験しながら身につけてもらう場として開催します。

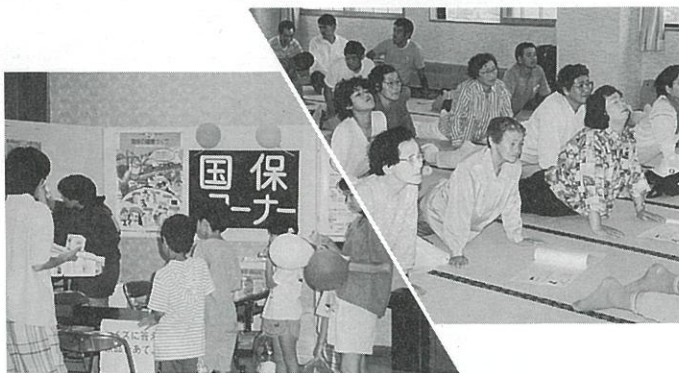

そこで今回の健康まつりは、最近注目されている骨粗しょう症をみなさんに知ってもらおうと、テーマも「骨の元気はあなたの元気」として、骨の健康について知る事ができるようにいろいろなコーナーを設けました。

各種コーナーの紹介

○実践体操

歌才の田中さとじさんの指導により行う体操です。みなさんも一緒に体を動かしましょう。

○骨の健康度チェックコーナー

あなたの骨は大丈夫? 簡単な機械であなたの骨の健康度をチェックします。

○万歩計体験コーナー

あなたは一万歩歩くのにどの位の時間がかかりますか? 万歩計を借りて、さあ歩こう!



○記念講演

札幌医科大学整形外科教室の高田潤一先生に、骨の健康についての話をわかりやすくしてもらいますのでぜひ講演を聞きにきてください。

○身体・体力測定コーナー

あなたの体力年齢は何歳かな? コンピューターが適切に判断してくれます。ぜひ、参加してみてください。

○健康づくり作品展

健康をテーマにした図画標語の作品展です。きみの作品はどこにあるかな?

○国保コーナー

クイズに答えるともれなく景品が当たります。ぜひクイズに参加してください。

○ちびっこゲームコーナー

綿あめ、ヨーヨー、金魚すくい。今年は新しいゲームがあるかも…。



※この外にもいろんなコーナーがあります。十月一日はぜひ健康まつりに家族でお越しください。

お元氣ですか？国保です



最近、テレビや新聞等で医療費の増加を取り上げたものをよく目にしますが、医療費はどうして増えているのですか？

また、医療費が増え続けると私達にも何か影響があるのですか？



平成五年度の国民医療費は二十四兆三千四百億円（推計）で、十年前と比較すると約一・六七倍も増加しています。

さらに、近年、毎年一兆円規模で医療費は増え続けています。その原因には、次のような人口構造の高齢化、成人病等の慢性疾患患者の増加等が考えられますが、私たちの心がけ次第で改善できる要素も少なくありません。

医療費が増える主な理由

1 人口構造の高齢化

高齢化社会で病気になるお年寄りの人口が増えてい



2 医学・医療技術の進歩

医療の進歩。高齢化による高診療費用が増えています。



3 慢性疾患患者の増加

長期治療を必要とする慢性疾患患者が増えて



4 医療のかかり方

何度も病院をかえたりなど、医療のかかり方が原因のひとつ



せん。また、国民健康保険は、お医者さんにかかった時の私たちの負担を三割に軽減する給付を行っています。その主な財源に国保税が充てられているため、医療費の増加は、国保の財政を圧迫し、私たちが納める国保税の値上がり等につながります。

国保のポイント
医療費は私たち一人ひとりの大切な財産です。医療費の増加は、国保の財政を圧迫し国保税の値上げへと跳ね返ってきます。今後は医療費を上手に活用しましょう。



目の巡回無料検診会
去る八月二十一日・二十二日読売新聞北海道支社等の協力により、目の巡回無料検診会を総合町民センターを会場に開催しました。
二日間約百七十人の方が受診し、札幌医大眼科教室の医師による診察やアドバイスを受けました。
受診した結果、大多数の方は異常がありませんでしたが、約四割の方は、点眼薬や眼鏡が処方されたり、眼科受診が必要ということでした。

こんにちは、保健婦です



高血圧・心臓病・脳卒中等の成人病が増え始める四十代は、目の成人病が起り始める時期でもあります。
白内障・緑内障・網膜剥離等目の成人病を早期に見出すためにも、気軽に眼科医を訪ねて健康診断を受けたいものです。
また、高血圧や糖尿病にかかっている場合、眼底の網膜を走っている血管が細く硬くなり、さらに悪化すると出血や斑点がでたりするので、年一回は必ず眼底検査を受けるようにしましょう。

クローズ
人
アツク
-42-

ブナの妖精のようにさわやかに

沖 美和子(24才)さん

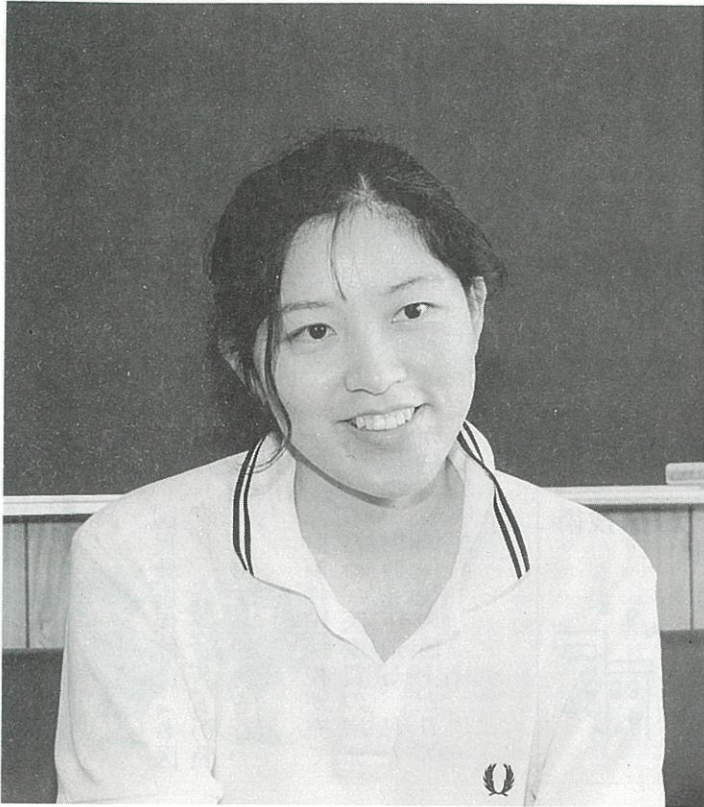

今年のミス・ビーチに選ばれた『沖美和子』さんを訪ねた。「子供たちと毎日楽しく過ごしています。」と話す沖さんは、札幌出身で、四月に新採として黒松内にやってきたばかりで、余市養護学校しりべし学園分校

の養護教諭として勤めるフレッシュマン。ミス・ビーチに選ばれた印象を尋ねると、「黒松内に来たばかりで、仕事も含めて何をするのかわからないことばかりで、ビーチがブナという意味だった

こともその時に初めて教えていただいた」とか。

さっそく、まちの状況を把握のため(?)、学校の遠足で歌オブナ林を散策する機会を得、「実際に見て、あの木がブナだとわかり、自然の家やブナセンターなども回りの自然に調和しているなと感じ、陶芸にも挑戦し、黒松内の暮らしが楽しくなりました」と、にこやかに話してくれました。

ミス・ビーチとしての初仕事となった北海盆踊りの話では、「実は、踊りが分からず、最初の数分間は、身ぶり手振りで、冷や汗ものでした」と、エピソードを初披露…。

最後に、「ミス・ビーチになったことをいい機会としてとらえて、これからは黒松内をもっと知り、まちのためにがんばればいいと思います」と、今後の抱負をさわやかに話してくれました。

今回は、江別市出身で建成興業(株)道南営業所に勤務する御主人と岩内町出身で国保病院に勤務する夫人、「栗秋誠・和子」御夫妻を訪ねました。

新郎と新婦が初めて出会ったのは、昨年の十一月知人の紹介で知り合いになり、合ったその日のうちに札幌芸術の森で初デート。

その後、新郎は大好きなお酒とパチンコをひかえ、彼女の待つ札幌へ晴れの日も吹雪の日もほとんど毎週のように通ったそうです。

彼女の看護婦ならではの良く気のきくやさしい性格とプロポーションにどんだんひかれていった新郎は、「そろそろ結婚をしたい」という思いから、今年の五月にめでたくゴールイン。

ちなみにプロポーズのことばは、「それは内緒です」とのこと。新婚旅行先では、夕



Vol. 36

ハッピー タイム

食のフルコースでナイフとフォークの使い方が分からなかったとか。今は、新郎がペーパードライブなので、運転の練習がお二人の楽しみ。

お互いに望むことは「最近、よく食べるので今のスタイルを維持してほしい」と新郎、「パチンコにばかり行かないで」と新婦。

最後に「豊かな自然に恵まれているのまちで、いつまでも楽しい二人でいたいです」と話してくれました。



学校だより

豊幌小学校

〈サマーキャンプ〉



夏休み明けの八月二十二、三日、サマーキャンプを行った。その二日間だけがすばらしく晴れ渡り、サマーキャンプのための空模様であった。羊蹄山の麓真狩野宮場へ着いて、さっそくテントを張り、「ふるさと館」の見学。羊蹄山をながめながらの入浴は格別。夕食はみんなで計画した通り、飯ごうでごはん作り、ハンバーグ、サラダ、スープ。満腹になったところでフアイヤーストームを囲んで花火フォークダンス、星空を仰ぎながらの歌。極めつけは、寺社までのきもだめし。毎年行っているためか手さばきは慣れたもの。親元を離れ、自分でやりとげた顔には、満足感があふれていた。

熱郭小学校

〈ふるさと学習〉



昨年までの「自然ふれあい学習」にかわって、今年度から、「ふるさと学習」に取り組んでいます。ふるさとに対する愛着心を育てることがねらいの一つです。西熱郭地区の入植に携わった人たちの願いや努力、苦勞について聞き取りをすることに、佐藤マサさん、高山トシさん、千葉ミヤさんを学校にお招きし、二度にわたって入植当時のお話を聞いたり、あらかじめ話し合っておいた質問をしました。また、生涯学習ふれあいキャンプで、高山正助さんからもお話を聞きました。今度は、それを劇化し、学芸会で発表する準備に取り掛かります。どんな劇になるか楽しみです。不安でもありません。

黒松内中学校

教師と子どもが「まなざしで向かい合う」、それが、授業成立の原点である。

私たち教師の日常は、子どもたちのまなざしと出合うことから始まるのです。まなざしは「表情であり」、「微笑み」であるのです。微笑みのまなざしで名前を呼びかけられるとき、子どもたちは自分の存在が認められ期待されているという「居場所」を最初に体験することができるとは、一人ひとりに「まなざしをかける」ことから、授業を始めなくてはなりません。授業というものは子どもが主人公、そこには子どもを大切にしたい指導の位置づけが大変重要です。「授業の成立」こそ「学力向上」の前提です。黒松内中学校は第二学期の最大目標を『学力の向上』において、学校をきれいにしよう。美しい心を育てよう。基本的な生活習慣の徹底を図ることから始めよう。これら一学期目標の反省の上に立ってのことである。生徒の目の輝き、気力など、生徒の表情を追い求めるなかで、職員室は今、「常に子どもを、授業を語る場」となっている。

やんちゃ倶楽部

一歳ごすこ



堀直美ちゃん
8・16生 二女
8区
(正・ふじさん)



新川幸一郎くん
7・29生 長男
10区
(雅幸・るみ子さん)



川村悠貴くん
7・25生 二男
北7区
(渉・由紀子さん)



詠草

黒松内ブナの里
歌日記会

- 一、夕々の 静かに咲くや 花魁草
今宵の月に 温くもり伝え 錦矢
- 一、斜陽受け 瀬波眩しき 朱太川
山女魚釣りかも 黒い影あり よこやま
- 一、草原に 佇みひとり 夏惜しむ 秀雄
- 一、背の憂い わが身と分かち 月歩む きみこ
- 一、軒下の 音寂しかり 秋となり ひろ子
- 一、久々の 青空高し 彼岸花 息生

お知らせ

岩内公共職業安定所 からのお知らせ

障害者の雇用について

御理解と御協力を!

ハローワーク岩内公共職業安定所では、障害のある方々の雇用の促進と職業の安定を図るため、毎年九月一日から九月三十日までを「障害者雇用促進月間」と定め、雇用機会の確保や障害者自身の職業的自立意欲の喚起に努めています。

現在、ハローワークには働く機会を求めている障害者の方が登録されていますので、一人でも多くの方が就業の場を得られますよう御理解と御協力をお願いします。

なお、求人申し込みなどのお問い合わせにつきましては、次まで御連絡ください。

☆問い合わせ先

・ハローワーク岩内公共職業安定所

☎(〇一三五)六二一―二六二

・ハローワーク岩内公共職業安定所

☎(〇一三六)二二一―二四八

・ハローワーク岩内公共職業安定所

後志支庁税務課 からのお知らせ

自動車税の納税はお済みですか?

後志支庁では、十月を自動車税の納税推進強調月間として、滞納整理に取り組んでいます。まだ納めていない方は、早急に納税しましょう。

納税についての御相談は、後志支庁税務課(☎〇一三六―二二一―一一)までお問い合わせください。

※納税は便利な口座振替で

福祉課戸籍年金係 からのお知らせ

国民年金保険料が未納になっていると、将来、老齢基礎年金がもらえなくなったり、不慮の事故による障害基礎年金が受けられなくなる場合があります。保険料は必ず納付するようにしましょう。

もし、忙しい等で納め忘れが心配という方には、保険料の口座振替をお勧めします。

手続きを一度してしまつと、口座から毎月自動的に振替されますので、納期限を気にすることもなく、「つい、うっかり」の納め忘れもありません。

申し込みは役場もしくは、預金口座のある金融機関か郵便局

へ納付書、預金通帳、通帳届出印を持参して、口座振替依頼書に記入してください。

詳しくは、役場福祉課戸籍年金係までお問い合わせください。

道障害者職業能力開発校 からのお知らせ

夢あり、技あり

障害をお持ちで就職や資格の取得を希望される方は、次又は最寄りの公共職業安定所へ御照会ください。

'96学生募集

(一年制)

- 情報ビジネス科
- 建築設計科
- プリントメディア科
- 被服縫製科
- 家具工芸科
- 皮革工芸科

(二年制)

- プログラム設計科
- 貴金属工芸科
- 授業料無料、各種手当給付、学生寮完備(各種資格取得のチャンスあり!)

国立北海道障害者職業能力開発校
〒〇七三〇二 砂川市焼山六十番地
☎〇一二五―五二一―二七七四



黒松内町議会議員選挙投票日は 10月24日(火)になりました

投票できる人

◎昭和50年10月25日までに生まれた人で、引き続き3か月以上本町に住所を有し、選挙人名簿にのっている人。

※選挙管理委員会を10月16日から25日までの間、総合町民センター内に移します。

不在者投票の制度

◎投票日にやむをえない理由で投票所へ行けない人は、不在者投票ができます。(印鑑をお持ちください)

◎不在者投票は(10月19日から10月23日までの午前8時30分から午後5時まで)、総合町民センター内の選挙管理委員会事務局で受付しています。



☆詳しくは、選挙管理委員会へお問い合わせください。

黒松内町選挙管理委員会 電話 72-3311
(10月16日～25日までの間は72-4159へ)

10月1日(日)は、 国勢調査の日です。

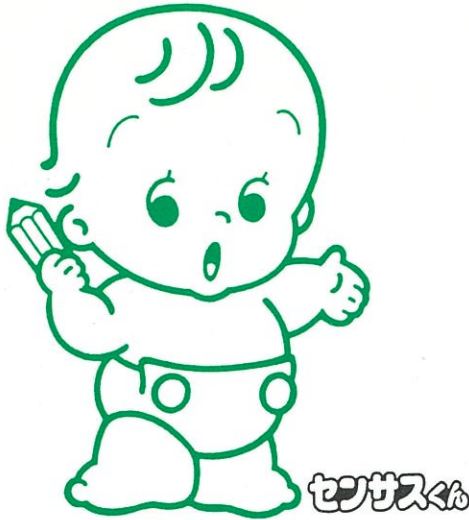

国勢調査

平成7年10月1日(日)

9月下旬から調査員がお伺いします。
総務庁統計局 北海道黒松内町

〈21世紀の日本を考える基礎です、16回目の国勢調査〉

10月1日、全国一斉に国勢調査が行われます。国勢調査は、大正9年から5年ごとに行われ、今回は16回目。日本に住んでいるすべての方が対象となり、今回は全国で約1億2500万人に及ぶと見込まれています。もちろんあなたも、あなたのご家族も対象です。

〈簡単です、安心です、調査内容〉

調査はまず、9月下旬から調査員がお宅にお伺いし、世帯ごとに調査票を配布します。調査の項目は全部で17。ご家族全員の氏名、出生の年月、就業状況などです。旅行などで一時留守にしている方、長期滞在している方、生まれただばかりの赤ちゃんも含まれます。また、アパートなどに一人で暮らしている方、下宿している方は、一人一人ご記入ください。記入していただいた内容を、他にもらしたり、統計以外の目的に使用することは法律で固く禁じられています。どうぞ安心して、ご記入ください。調査票は後日、調査員が集めに伺います。

〈暮らしに活かされます、調査結果〉

国勢調査は、法律に基づいて国が行う調査です。調査の目的は、わが国の人口を正確に把握するほか、急ピッチで進行する高齢化、国際化の状況など、世帯の構成、住宅の状況など、日本の現在の姿を正確に知ることにあります。調査の結果は、国や都道府県・市区町村が、これからの行政を考えていく大切な資料となり、私たちの暮らしのさまざまな分野で活かされています。あなたのご記入くださった答えから作られる統計がみんなの貴重な財産となり、また、より快適で住みよい日本、安心できる未来を築くための道しるべとなるのです。10月1日、国勢調査に、ぜひ皆さんのご理解、ご協力をお願いいたします。

後志支庁広報渉外係 からのお知らせ

「二十一世紀の北海道についてのアンケート調査」協力をお願い
北海道では、二十一世紀とい
う新たな時代に向けて、新しい
総合計画を作成するために、一
万人の道民の方々を対象にアン
ケート調査を実施します。

アンケートは、道民の皆さん
が、現在の生活、これからの生
活、北海道の将来についてどの
ように考えているかをお伺いす
るものです。

一人の方々は、全道市町村
の選挙人名簿から統計的な方法
によって、無作為に選んでいま
す。

調査票は、十月に送付の予定
ですが、もし、お手元に届きま
したら、この調査の趣旨を御理
解いただき、御協力をお願いし
ます。

福祉課福祉係 からのお知らせ

戦没者等の遺族の皆さまへ

特別弔慰金が支給されます—
特別弔慰金

・国が戦没者等の御遺族の方に
対して、弔慰の意を表わすために
支給されるもので、額面四十万
円（十年償還、無利子）の国債

が支給されます。 ○支給対象者

・平成七年四月一日において、
遺族年金、公務扶助料などの受
給者がいない遺族。

・戦没者の配偶者（子、父母、
孫、祖父母、兄弟姉妹、三親等
以内）の親族のうち先順位者
一人に対して

○請求期限

・平成十年三月三十一日まで
詳しくは、役場福祉課福祉係
までお問い合わせください。

総務課総務係 からのお知らせ

十月十五日から二十一日までの
の一週間は、行政相談週間です。
期間中、次のとおり特設相談、
無料法律相談を開催しますので
お気軽にお越しください。

☆日時

十月十一日
午前十時から午後三時まで

☆会場

総合町民センター 一階
（婦人研修室）

行政相談員 稗田静男氏
弁護士 嶋田敬昌氏

詳しくは、役場総務課総務係
までお問い合わせください。



戸籍の窓口 (敬称略)

		(前月比)	(前年比)
総人口	3,728人	(0)	(△42)
男	1,750人	(2)	(△19)
女	1,978人	(△2)	(△23)
世帯数	1,578世帯	(3)	(22)

7月31日現在住民基本台帳

こんにちは よろしくね

宮 森 優 生 7・9 二女 12 区
(父・英一、母・順子)

ごめいふくをお祈り申し上げます

小 林 正 龍 7・4 82歳 10 区	亀 岡 歳 雄 7・11 72歳 4 区
長 瀬 憲 雄 7・13 62歳 老人ホーム	吉 田 長 三 郎 7・3 86歳 緑ヶ丘ハイム
大 橋 タケヨ 7・13 81歳 緑ヶ丘ハイム	越前谷 ま す 7・18 80歳 緑ヶ丘ハイム
金 子 弘 7・27 71歳 豊 幌	佐 藤 ソヨ子 7・29 52歳 婆 沢

町内一周駅伝大会

と き 10月15日(日)
と ころ 黒 松 内 全 域
参加チーム募集中!

小樽税関支署 からのお知らせ

終戦当時の引き揚げ者の方々へ
一通貨・証券などを
お返ししています

税関では、お預かりしている
次の通貨・証券をお返ししてい
ます。

○終戦後、外地から引き揚げて
こられた方が、上陸港の税関、
海運局に預けられた通貨・証券
など。

○外地の集結地において、総領
事館などに預けられた証券など
のうち、日本に送り返されたも
の。

返還の申し出は、御本人ばか
りでなく、御家族の方でも結構
です。

お心当たりの方は、上陸地を
所轄する税関または次の税関へ
お問い合わせください。

小樽税関支署
〒041 小樽市港町五番三号
☎(011-234) 2314-164

岩内公共職業安定所 からのお知らせ

六十歳以上(六十五歳未満)
の労働者の方や育児休業をする
方は在籍していませんか?
☆平成七年四月一日から、働く
意欲と能力のある高齢者の雇
用の継続や、育児のために一時
仕事を休まなければならぬ方
を支援するため、雇用継続給付
制度が設けられました。

○この制度は、六十歳到達時の
○高齢雇用継続給付

賃金と比較して、労働条件の変
更等により賃金が低下した場合
で、一定の要件を満たしたとき
支払われた賃金額の最高二十五
割を給付するものです。

・ 高齢雇用継続給付の支給を
受けられる方は、六十歳以上六
十五歳未満の一般被保険者の方
で、被保険者であった期間が通
算して五年以上あり、六十歳時
点に比べて、支払われた賃金の
額が八十五割未満に低下した方
です。

・ 以上の要件を満たした場合、
支給を受けられることとなりま
すが、雇用している労働者が六
十歳に達したとき、十日以内に
「六十歳到達時賃金月額証明書」
及び「高齢雇用継続給付受給

資格確認票」の提出が事業主の
皆さまに義務づけられています
・ 六十歳以上の労働者の方が在
籍している場合また、新たに雇
用した場合は、必ず届け出して
いただくようお願いいたします。

○この制度は、育児休業を取得
した場合、その育児休業期間に
育児休業前の賃金の二十割相当
額を、育児休業終了後六か月後
に五割相当額の合わせて二十五
割相当額を給付するものです。

○育児休業給付
・ 育児休業給付の支給を受けら
れる方は、一歳未満の子を養育
するため休業する、雇用保険
の被保険者で、休業前二年間に
通常の勤務をした月が十二月以
上ある方です。(休業中に賃
金が支払われるときは、減額さ
れる場合があります)

労働保険適用月間のお知らせ

十月は、「労働保険適用促進
月間」です。

労働保険とは、雇用保険と労
災保険の総称で、労働者を一人
でも雇用する事業主(農林水産
業の一部を除く)の方は、法人
個人を問わず、必ず労働保険に
加入しなければなりません。

○雇用保険とは
・ 労働者が失業した場合に、生
活の安定と再就職の促進のため
に失業給付を行うとともに、在
職中の労働者も対象として、失
業の予防、雇用構造の改善、労働
者の能力開発と向上を図るな
ど、雇用に関する総合的機能を
有する制度です。

○労災保険とは
・ 労働者が工作中や通勤途中で
負傷したり、あるいは不幸にも
死亡した場合に、必要な保険給
付を行い、被災労働者やその家
族を保護するものです。

詳しくは、岩内公共職業安定
所または小樽労働基準監督署俱
知安支署にお尋ねください。

■平成七年九月 ■発行・黒松内役場 黒松内町字黒松内三〇二番地 二七二一三三一 ■編集・企画調整課まちづくり係 ■印刷・街文化堂印刷