

HPは
こちら
から!



なのはな

JA MAGAZINE NANOHANNA

5
月号

2021年5月

Vol.265

地域農家との交流でノウハウを蓄積



特集

農家に訊く — 02

SDGsとJA — 03

新しい夢 どんどん
育てよう明日を
JAグループ鹿児島

よろしく！
オウラスターを



農家に訊く

指宿市山川大山
桑鶴 健太さん
(33歳)

プロフィール

6年前に就農。3年前に両親の跡を継ぎ、サツマイモ10ヘクタールを栽培。妻と息子(2歳)の3人暮らし。

Q1. 農業を始めたきっかけを教えてください。

A1. 親から農業を勧められたことがきっかけです。高校卒業後、熊本の自衛隊で働いていましたが、農業を営む両親から「農家を継いで欲しい」と説得されました。祖父母や両親の姿を見て「農業は大変だ」と思っていました。両親の熱意に打たれ地元に戻り、就農しました。

Q2. 営農技術はどのようにして習得されていますか

A2. 跡を継ぐ前は栽培技術から経営知識まで、様々な事を両親から教わりました。今は地域農家の皆さんと交流してノウハウを学び、より良い栽培方法を積極的に取り入れています。農家になった同級生も多く、お互いにコミュニケーションを取りながら技術向上に励み合っています。

Q3. 農家になって良かったと感じる事はありますか

A3. 試行錯誤した結果が品質や収入の向上につながり、成功を実感する瞬間がとても嬉しいです。言われた事をするだけの農作業はあまり好きではありませんでしたが、経営者の立場に立つてからは品質向上と経営安定の方法を考えるようになり、やりがいを感じています。

Q4. 今後はどのような取り組みをしていきたいですか

A4. 安定した収入を得られる経営基盤の確立と、働きやすい職場づくりをしていきたいです。サツマイモの栽培に特化する事で機械導入の負担軽減とスケジュールの簡素化を図り、品質と収入の向上に取り組みながら皆が充実して働ける職場にしたいと思っています。また将来的には、オリジナルブランドのサツマイモを販売するなど、他の農家さんが真似出来ない取り組みをしてみたいです。

Q5. ご家族に伝えたいことはありますか

A5. 畑を作り農業を始めてくれた祖父母と、機械や資材を導入し生産拡大に努めてくれた両親、忙しい自分を支え家庭を見守ってくれた妻には、本当に感謝しています。息子はまだ物心もついていませんが、「気が向いた時は農業を継いでほしいけど、まずはやりたい仕事に就いて一生懸命前向きに頑張る」と伝えてあげたいです。



技能実習生のザンさん(右から2人目)も農作業に従事し、皆で和気あいあいと作業を行っていました



サツマイモの苗を切り取り、畑に植え付ける準備をしていました

～持続可能な地域農業と地域社会の実現へ向けて～

皆さんは「SDGs」という言葉を聞いたことがありますか？SDGsとは「Sustainable(持続可能な)Development(開発)Goals(目標)」の略称で、2015年に国連で採択されました。2030年までに地域環境や経済活動、人々の暮らしなど持続可能な社会を創り、より良い未来を迎えるために取り組む17の目標です。私たちJAの「協同組合」の活動と密接に関連しており、その取り組みを紹介します。

JAグループSDGs取組宣言



わたしたち JA グループは、
「持続可能な開発のための 2030 アジェンダ」
に賛同し、その達成に向けて、
事業・活動に取り組みます。



JAグループは「食と農を基軸とした地域に根ざした協同組合」として、組合員の皆さんの声に応えながら、不断の自己改革への取り組みを通じて、持続可能な地域農業・地域社会づくりに取り組んできました。今後はさらに、わたしたちの事業や活動が与える多面的な影響にも配慮しながら、地球的視野に立ち、地域社会を構成する一員として、組織・事業・経営の革新を図り、社会的役割を誠実に果たします。JAグループは各々の置かれた環境を踏まえて、SDGsの達成に向けて取り組んでいきます。

〈食料・農業事業分野〉

1. 持続可能な食料の生産と農業の振興に取り組みます
2. 持続可能なフードシステムの構築に取り組みます
3. 農業生産における環境負荷の軽減に取り組みます
4. 農業のもつ多面的機能を発揮していきます

〈くらし事業分野・地域〉

5. 安心して暮らせる持続可能な豊かな地域社会づくりに貢献していきます



持続可能な社会の
実現をめざして



JAいぶすきの取り組み事例(一部)

地域農業の振興



- ・ 農業者の所得増大
- ・ 農業生産の拡大
- ・ 新規就農支援
- ・ GAPの取得
- ・ 資材コスト削減
- ・ 農業資金の融資 等

環境にやさしい農業



- ・ 生産履歴の記帳
- ・ 廃ビニールの回収
- ・ 残留農薬検査
- ・ 環境保全型農業の推進
- ・ IPM技術の普及 等

食と農業の理解促進



- ・ 食農教育
(あぐりスクール・出前授業)
- ・ 女性部活動
- ・ 青年部活動

暮らしやすい地域社会づくり



- ・ 移動購買店舗
- ・ 交通安全運動
- ・ イベント企画
- ・ 健康づくり運動
- ・ 年金友の会活動
- ・ 清掃活動 等



一番茶の季節到来!

収穫前には大野岳神社で奉納祈願



一番茶の品質を確認する小磯代表



豊作を祈願する高吉頼娃支部長



一番茶を摘採する様子



青年部員が丁寧に茶を手もみしました

J A管内の南九州市頼娃町で、3月31日から2021年度産一番茶の収穫が始まりました。4月3日には有限会社小磯製茶の小磯雅一代表(47)も、摘採機で一番茶約15トンを収穫してトラックに積み込みました。小磯代表は「今年度産は霜の被害が無く、葉の色も鮮やかだ。巣ごもり需要でリーフ茶の需要が高まっているので、色、味、香が揃った高品質な茶作りに努めたい。」と意気込みを語りました。茶業振興会頼娃支部では一番茶の収穫に合わせ、3月26日に大野岳神社で新茶奉納式を開きました。生産農家、行政、JA関係者など約60人が参加し、2021年度産知覧茶の豊作と農家の作業安全を祈った後、神社へ新茶を奉納しました。



僕も茶摘みを応援したよ!
青年部員 下野卓さんの息子 下野瑛人くん

げました。同振興会の高吉豊頼娃支部長は「今年は例年より生育が早く、品質も良い。コロナ禍で厳しい状況は変わらないが、業界一丸となって乗り越えたい。」と話しました。JAでは21年度、同町での荒茶共販数量を5,500トン、共販額を47億円と見込んでいます。

JA女性部が2021年度の総会を開く

JA女性部は4月2日、指宿市の開間総合体育館で第28回女性部総会を開きました。女性部員やJA役員など約80人が出席。総会では、2020年度女性部活動報告および収支決算書など、3つの議案全てが承認されました。

永吉ゆりか女性部長は「マスクづくりやテレビコンテストの開催など、

コロナ禍でも出来る活動を展開してきた。女性部活動が盛り上がるよう、様々な行事を計画していきたい。」と話しました。

総会後には家の光講師の長友ゆりか氏を招き、リーダー学習会を開催。出席者は生活習慣の改善を通して、より健康で活発とした暮らしを送るための方法を学びました。



当日はオクラスターのグッズを出席者に紹介しました



出席者に挨拶する永吉部長

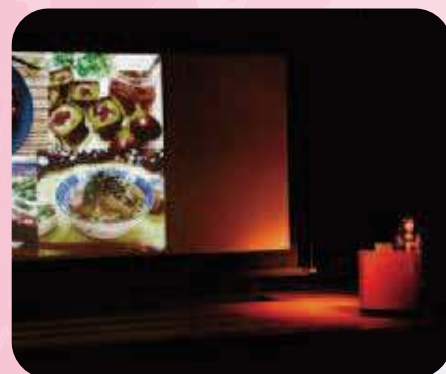

食生活の改善方法を説明する長友ゆりか氏

JAいぶすき女性部フレッシュミズ
キヤクニラワークショップ

参加
しませんか？

フレッシュミズは40代までの子育て世代を中心とした女性部活動で、季節の行事に合わせた料理をメインに活動を行っています。女性部員による託児があるのでお子様連れでもOK!ぜひご参加ください!

日時	カリキュラム	内容	場所	参加費
6月16日(水)10:00~	発酵の良さについて学ぶ料理教室	甘酒、塩こうじ、酒かすを使った料理教室です。甘酒や塩こうじの作り方も学べます。	なのはな館調理室	500円
7月23日(金)13:30~	ハンギングガーデニング & 虫よけスプレー作り	お庭がなくても楽しめるお花の寄せ植えと手作り無添加の虫よけスプレーやハーブを使った軟膏を作ります。	中部支所2階会議室	2,000円
8月19日(木)10:00~	調味料を作ってみよう	ケチャップやマヨネーズなどの調味料を無添加で簡単に作ります。調味料を活用して調理も行います。	なのはな館調理室	1,000円

詳細は事務局へお問い合わせください。
本所・総合サポート室 TEL:(0993)26-3325



ズッキーニの生育状況を観察する参加者

生産者同士でズッキーニの栽培方法を確認

J

Aは3月26日、南九州市頰娃町でズッキーニの出荷説明会と現地検討会を開きました。生産者やJA職員、出荷先の鹿児島くみあい食品が参加。2021年度産の出荷計画や出荷基準などを確認後、生産者の畑を視察し、収穫に向けた管理方法を話し合いました。

生産者の祝迫辰郎さん(55)は「同町のズッキーニ生産者は年々増え、収量も増加している。生産者間で声を掛け合い、品質と知名度向上に努めたい。」と意欲を語りました。

JAでは生産者7人が面積32アールで、12トンの収穫を見込んでいます。出荷は4月上旬から始まる予定です。



喜入地区の様子

生産者に2021年度産早期水稲苗を配布

J

Aは4月1日から8日まで、管内農家から注文を受けた早期水稲苗を受け渡しました。鹿児島市の喜入地区では3日、生産者118人が引き取りに訪れ、JA育苗センターで育成した育苗マツト4、569枚分の苗を、農家のトラックへ次々と積み込みました。

受け渡した水稲苗は1日から順次植えられ、7月下旬から収穫が始まります。普通期作の受け渡しは6月から始まる予定です。



えい地区の様子

JAが生産者の田植えを支援

J

Aは4月3日から7日まで、2021年度産早期米の田植え応援を行いました。同日には喜入地区の生産者西時盛さん(82歳)の水田約8アールで、JA機械銀行のオペレーターが田植え機を使い水稲苗を植えました。西さんは「植え付けから刈り取り、乾燥まで毎年お願いしている。高齢で難しくなった農作業を応援いただけるのは本当にありがたい。」と喜びました。

JAの田植え応援は、早期米と普通期米の植え付け時期に毎年行っています。東部経済課の前田満穂課次長は「生産者の負担軽減を目的に応援を続けている。多くの生産者の助けとなるように頑張りたい。」と話しました。



田植え機で水稲苗を植えるオペレーター



表彰状を受け取る西村元組長(右)と妻の絹子さん

鹿児島県が 農業功労者を表彰

鹿

児島県は3月30日、県庁内で、長年にわたり県農業の発展に尽力した農業功労者5人の表彰式を行いました。表彰式には西村仁前組長が出席。出向く体制強化やふれあい活動の推進を通し、「頼られるJAづくり」や地域農業の発展に尽力した功績をたたえられました。西村前組長は「大変光栄に思う。今後も地元の営農振興に取り組み、地域に少しでも貢献していきたい。」と喜びを語りました。



JAいぶすきの事業説明を聞く県連職員

鹿児島県連職員が JAいぶすきで研修

J

A鹿児島県連は4月5日、指宿市内で新採用職員研修を開きました。2021年度に入会した職員52人が参加し、JAグループの事業内容を学びました。JAいぶすきが事業実績や活動内容を説明後、JAの生産資材店舗「あっどーいぶすきみのり館」の店舗内を視察しました。新入職員向けの研修は県内JAと協力し、毎年行っています。組合員とJA、県連の関わりや、生産者が出荷した農畜産物が流通するまでの過程を学び、県連職員として必要な知識を得る事が狙いです。福吉組長は「JAは組合員・地域住民に支えられている組織。協同の理念を通して何を奉仕できるか常に考え、業務に臨んでほしい。」と新採用職員を激励しました。

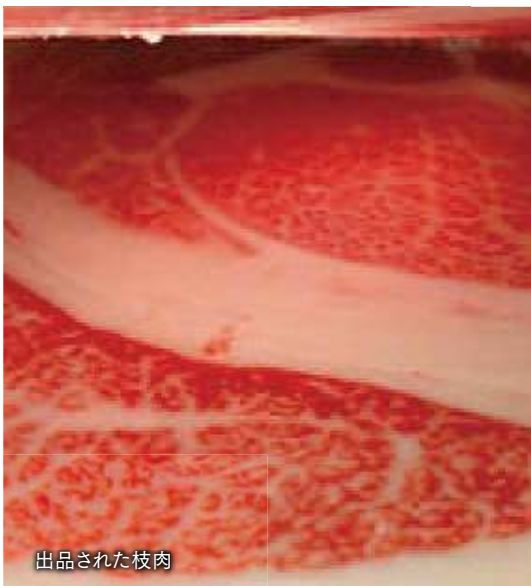

出品された枝肉

今年初めの 肉牛枝肉共進会を開催

J

Aは3月15日、JA食肉かごしま南薩工場で、2021年度第1回JAいぶすき肉牛枝肉共進会を開きました。管内から47頭が出品。1席とマーケットニーズ賞を東川勝広さん、2席を有有限会社西元ファーム、3席を野元誠さんが受賞しました。

出荷成績は平均で枝肉重量528・7キロ、ロース芯面積69・5平方センチ、バラの厚さ8・2センチ、皮下脂肪2・9センチ、脂肪交雑8・3で、5等級の出現率は63・8%、4等級以上率は91・5%と高品質な枝肉が集まりました。枝肉単価の相場は新型コロナウイルス感染症の影響から回復し、前年同期枝共比で401円値上げの2,533円となりました。

「失敗恐れず前向きに」 JAいぶすきで入組式

JAは4月1日、JA中部支所で2021年度入組式を開きました。新採用・中途採用職員やJA役員など約20人が出席。新採用職員6人は、福吉秀一組合長から1人ずつ辞令を受け取りました。

中央経済課に配属が決まった島本光希職員(22)は「経験がなく未熟な点も多いが、社会人として成長を重ね、JAと農業の発展に貢献したい。」と力強く決意を述べました。福吉組合長は「成長する人は失敗を恐れない。分からないことはしっかり質問し、前向きな姿勢で業務に臨んで欲しい。」と激励しました。新採用職員は入組式後、JAに関する研修を受け、5日に各部署へ配属されました。



2021年度 新採用・中途採用 職員紹介

①所属先 ②抱負

4月1日に入組した新採用・中途採用職員11人を紹介します。



しまもと こうき
島本 光希

①中央経済課
(山川地区 営農指導)

②組合員の方々とふれあいながら仕事を早く覚え、少しでも早く皆さんの期待に応えられるよう日々精進していきたいです。



ながおか みお
長岡 美緒

①中部支所
(金融共済窓口)

②慣れないことばかりですが、仕事を早く覚え、笑顔で頑張っていきたいと思います。



ありま きょうすけ
有馬 京佑

①本所・農産部
茶業センター 営農指導

②初めての事ばかりで不安はありますが、仕事を早く覚え、組合員・地域住民の方から認められるよう一生懸命頑張ります。



いけだ としあき
池田 聡明

①本所・金融共済部
金融課 融資渉外

②社会人として分からない事ばかりですが、仕事を早く覚え、信頼される職員になるよう一生懸命頑張りたいです。



いのう だいすけ
飯野 太介

①中央経済課
(山川地区・販売)

②初めての事ばかりですが、先輩方から教わったことを早く覚え、一日でも早く信頼される社会人になりたいです。



かみむら りな
上村 李那

①本所・山川統括
(金融共済窓口)

②分からないことばかりで大変ですが、仕事を早く覚え、周りから信頼していただけの職員になれるよう頑張ります。



ながた たくや
永田 拓也

①本所・購買部
生活課 葬祭センター

②1日でも早く仕事に慣れ、職員として戦力になれるよう努力してまいります。ご指導ご鞭撻のほどよろしくお願ひ申し上げます。



まきぐち まなみ
牧口 真奈美

①えい中央支所
(金融共済窓口)

②親切・丁寧・迅速な応対とあたたかい接客を心がけ、組合員・地域住民の皆様から選ばれる担当者になれるよう頑張ります。



ばんしょう なつよ
番匠 夏代

①えい中央支所
(管理共済)

②ふれあい活動などを通して、沢山の組合員の方々と交流できるよう頑張ります。よろしくお願ひいたします。



つくだ まこ
佃 麻子

①青戸支所
(金融共済窓口)

②笑顔を決やさず明るい接客に心がけ、組合員の気持ちに寄り添える職員になれるよう頑張っていきたいです。



とおよ さとえ
遠矢 さとえ

①喜入支所
(管理共済)

②組合員・地域住民の皆様が気持ちよくJAを利用していただけるよう、笑顔で頑張りたいと思います。

JA役職員が 定年退職者を送る



定年退職した上山さん(手前中央)、松崎さん(手前左から2番目)を見送るJA役職員

JAは3月31日、JA本所で定年退職者を送る会を開きました。JA役職員が、定年退職する上山行幸さん(本所・畜産部)と松崎浩幸さん(本所・購買部 生活課)に感謝状と花束を手渡し、新たな門出を祝いました。上山さんは「41年間、畜産一筋で働かせていただいた。JAが農家の拠り所になるよう、自信とプライドを持ってこれからも頑張ってほしい。」と職員を激励しました。福吉組合長は「自分の同級生が定年を迎え、感無量だ。昭和、平成、令和を生き抜いた彼らの新たな門出を祝いたい。」と祝福しました。

人事異動のお知らせ(管理職)

令和3年4月1日

名 前	新	旧
濱崎 和斗	本所・畜産部長	本所・畜産部次長
上籠 洋成	本所・購買部長 兼 いぶすき菜の花(株) 非常勤取締役	本所・購買部長
満永 陽児	本所・農産部長	本所・農産部長 兼 営農課長
津曲 秀人	本所・畜産部次長 兼 畜産指導課長	本所・畜産部 畜産指導課 考査役 課長
田口 純弘	喜入支所 考査役 支所長	西部統括長 考査役 兼 えい中央支所長
高田 文治	本所・農産部 販売課 考査役	本所・農産部 営農課 考査役
永谷 兼隆	本所・購買部 生活課長 兼 LPガスセンター長 (開聞地区)	本所・購買部 生活課 調査役 LPガスセンター長 (開聞地区)
平井 晃	西部統括長 兼 えい中央支所長	喜入支所長
吉永 睦志	東部経済課次長 (指宿地区)	中央経済課次長 (開聞地区)
下川 慎一	中央経済課次長 (開聞地区)	中央経済課 調査役 (開聞地区)
藤 寛徳	西部経済課次長 (えい地区 販売)	西部経済課 係長 (えい地区 販売)
浜崎 義和	本所・購買部 生活課 調査役 喜入給油所 所長	本所・購買部 生活課 調査役 喜入給油所
榎下 幸二	東部経済課 調査役 場長 (指宿地区 販売)	東部経済課次長 (指宿地区)
田原 秀幸	東部統括 調査役 融資 (中部支所駐在)	西部経済課次長
中川 美佐	中部支所 調査役 管理共済	本所・総合サポート室 調査役 生活担当
福留 英樹	本所・金融共済部 営業課 調査役 総合渉外・共済特化兼中央エリアトレーナー	開聞中央支所 調査役 総合渉外・共済特化

令和3年3月1日

東 善門	本所・農産部 茶業センター 調査役	えい中央支所 調査役 総合渉外・共済特化
中村 光生	本所・金融共済部 営業課 調査役 総合渉外・共済特化兼西部エリアトレーナー	えい中央支所 調査役 総合渉外・共済特化
浜崎 義和	本所・購買部 生活課 調査役 喜入給油所	喜入支所 調査役 総合渉外・共済特化
下川 慎一	中央経済課 調査役 (開聞地区)	開聞中央支所 調査役 総合渉外・共済特化

おくやみ(敬称略)

(令和3年3月1日～3月31日)

〔喜入〕栗 脇 馨(95)

〔指宿〕上 村 維久子(84)
下 吉 エイ子(78)

〔山川〕木 下 久 人(82)
新 村 重 則(84)
新 村 スミ子(93)
鶴 窪 フサ子(94)
福 崎 純 彦(95)

〔開聞〕下 吉 道 男(95)
中 野 フミエ(103)
物 袋 テル(91)

〔えい〕下 野 オワイ(95)

謹んでご冥福をお祈りいたします。

(承諾をいただいた方のみ掲載しております)。



感動の人柄葬を真心こめてお手伝いさせていただきます

お問い合わせは…

- ルミエール喜入斎場(099)34315077
- ルミエール指宿斎場(0993)2415332
- ルミエール山川斎場(0993)3410244
- ルミエール開聞斎場(0993)3214222
- ルミエールえい斎場(0993)3611234

令和3年4月歌会詠草

いぶすき短歌会

- 一七き友の娘に「節ちゃん」と呼ばれて
声に在りし日の面影が頭つ
川口 節子
- 二いじめにて命絶たれし高の
希望奪われる世相出すまじ
川畑 信子
- 三ポケットに鍵は重たく位置を占め
自在と孤独ふり合いて鳴る
辰野 千鶴子
- 四一人身の友と老後のくさぐさを
紅茶飲みつ語らい尽きぬ
竹下 玲子
- 五瑞みずし華一粒手のひらに
卒寿に足りる俸せが来る
川口 節子
- 六農一途にはげみし母の忌を終えて
今朝は春の花苗を植ゆ
西牟田 多美子
- 七ウグイスの初音聞こえる教室の
脳トレにわれの耳奪われる
萩原 和代
- 八春の花七百年の胎内を
吹き抜けていま満面のさくら
日高 積子
- 九挿し木終え並ぶ万鉢のカポックを
観察しつつ芽吹き待ちわぶ
柚木崎 イツ子
- 十、庭先のクリスマスローズ咲き満ちて
弥生の月に生れしを嬉しむ
吉田 知佐子
- 十一、普遍なる美に年々のわが悲喜を
曳きつつ吹雪く桜はなびら
吉永 多美子
- 十二、定期日の診察終えて「異常なく」
晴れて帰宅に足の軽やか
片野田 健一
- 十三、コロナ禍に老いの集いを奪われて
近場に浴びる桜はなびら
片野田 道子



○第28回通常総代会のお知らせ

第28回JAいぶすき通常総代会を5月25日(火)、指宿市の指宿市民会館で開催いたします。総代会は、組合員の代表である総代の皆様が出席し、令和2年度の事業報告・令和3年度の事業計画などについて審議されます。

編集後記

FROM EDITORS

県域をまたぐ大きな旅行は未だ難しい状況ですが、今年には新たな生活様式を取り入れ、様々なイベントが復活しつつあります。広報担当として、地域の元気を発信できるような頑張りしたいと思います。

紙の表紙の

「農家に訊く」で特集させていただきました。いただいた桑鶴さんとご家族、技能実習生の方と一緒に撮影させていただきました。ご多忙の中皆さんが時間を合わせ、集まってくれました。本当にありがとうございました。

2022年3月25日まで延長!

新型コロナウイルス 対策資金

新型コロナウイルス感染症の影響で経済的打撃を受け、お困りの方に対して、今後の事業改善に必要な資金を供給するものです。



※1:借入日から最長で5年後の応当日の前日までの期間、JA鹿児島県連および農林中金から、最大1.20%の利子補給が受けられます(諸条件あり)。金利については、金融情勢により変動いたします。

※2:借入された方が鹿児島県農業信用基金協会へお支払いいただいた保証料の全額をJAバンク鹿児島が後日助成いたします。助成対象者については、保証全期間分の保証料を一括して支払った方のみが対象となります。また、条件変更等による追加保証料は除かせていただきます(その他諸条件あり)。

その他、審査の結果により、ご希望に添えない場合がございます。また、貸出期間中の条件変更や延滞等の事象により、上記利子補給および保証料助成の対象から外れる場合がございます。

借入額 **2,000万円以内**

金利実質負担^{※1}
保証料実質負担^{※2}
最大5年間

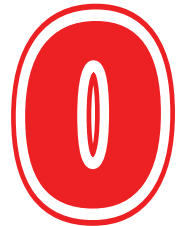

詳しくは

JAいぶすき

山川統括 0993-35-3412
中部支所 0993-25-4211
えい中央支所 0993-36-1131

まで

2021年 無料年金相談会開催

社会保険労務士の飯伏純也先生が、みなさまの年金受給の手続きや年金に関する相談に親切丁寧にお答えします。これから年金をお受け取りになる方や、年金について更詳しくお知りになりたい方など、お気軽にご相談下さい。



開催日	場所	時間
5月21日(金)	中部支所	10:00 ~ 15:00
6月18日(金)	本所(山川統括)	10:00 ~ 15:00
7月16日(金)	開聞中央支所	10:00 ~ 15:00
8月6日(金)	南部支所	10:00 ~ 15:00
10月20日(水)	えい中央支所	10:00 ~ 15:00
12月17日(金)	喜入支所	10:00 ~ 15:00

※昼食:12:00 ~ 13:00

申し込みにつきましては受付順となりますので、定員になり次第締め切らせて頂きます。また、日程が変更になる場合もございます。詳しくは最寄りの支所へお問い合わせ下さい。

こんな質問はございませんか?

- わたしは年金を受給できる資格はありますか?
- わたしの年金はいつからもらえるの?
- 年金はいくらもらえるの?
- 退職後は厚生年金と失業給付どちらが得なの?
- 勤めながら年金はもらえるの?
- 年金の請求手続きにはどんな書類が必要なの?

JAいぶすき年金友の会・JAいぶすき

・山川統括 (0993)-35-3412 ・喜入支所 (099)-345-1211 ・中部支所 (0993)-25-4211
 ・南部支所 (0993)-22-3636 ・開聞中央支所 (0993)-32-3131 ・えい中央支所 (0993)-36-1131
 ・青戸支所 (0993)-39-0111 ・本所(金融課) (0993)-35-3595



令和4年度 新採用
令和3年度 中途採用

職員募集

新採用・中途採用を募集！U・Iターンの方歓迎！相談も受け付けます！

6月22日 筆記・面接試験実施！ 詳しくは下記をチェック！

試験内容	試験日時(予定)	試験会場(予定)	申込締切
学科試験・面接試験	2021年6月22日(火)	指宿市 JAいぶすき本所	2021年6月16日(水)

職員種別

正職員、臨時職員

業務内容

総合職(事務、窓口業務、営業、生産物受入など)、
営農指導職、農業機械整備職など

時間

8:30~17:00 ※相談に応じます

待遇

各種手当支給(給与規程に準ずる)、制服貸与(女性のみ)
賞与支給年2回、完全週休2日制、盆休・特別休暇あり

出願期間や提出書類
など、詳しい内容は
JAいぶすきホーム
ページをご確認ください
さい！



JA公式キャラクター
「オクラスター」

担当:JAいぶすき
管理部 人事教育課

〒891-0516
指宿市山川成川3830

TEL:0993-35-3411
E-mail:ibu.100-130@ks-ja.or.jp

今回紹介するのは、ヤンマーのYK-SKシリーズ!

農機具センターから

オススメ 農機紹介!



私が紹介
します!!

東部ブロック農機
桑鶴 一豊

今回は、畑の管理に最適な管理機を紹介します。この機種は、用途に合わせてアタッチメントを取り替えることで、畦立や中耕、溝掘り、揚土などあらゆる作業を簡単に行うことができます。家庭菜園からプロの野菜づくりにも対応する、「本格」うね立てマルチ作業機械です。農作業に合わせた爪やアタッチメントが各種ございますので、ご購入の際は最寄のJA農機具センターへご相談下さい。



農機具センター ☎0993-23-1016
指宿市山川小川577 受付時間 8:30~17:00