

平成 15 年度

教育年報

2003



うつくしま、ふくしま。

福島県教育委員会

序



平成15年度には、義務教育費国庫負担金の見直しにより、その一部が一般財源化され、引き続き議論の中で、負担金の使い道について地方の裁量が拡大される「総額裁量制」の16年度の導入が決定されました。

さらには、そうした財源論と併せて義務教育制度の在り方について、教育論的観点からも中央教育審議会において検討がなされているところであり、

また、「生きる力」を育成することをねらいとした新学習指導要領の一層の実現を図るために一部改正がなされ、学校の管理運営について、地域運営学校や公立学校の管理運営の包括的な委託の在り方などの新たな考え方が示されました。その他にも大きな動向として、教育基本法改正についての国民的議論の継続や構造改革特区制度における規制緩和による地方の

自主性の推進、食に関する指導体制の整備の提言などがありました。県教育委員会は、第5次長期総合教育計画の前半期である平成14年度からの4か年において実施する教育改革の活動指針として策定した「うつくしま教育改革推進プログラム～ふくしまの教育7つの約束～」を平成15年3月に改訂し、特に重視する3つの視点から重点的に事業に取り組みました。県教育行政において特記すべき事項としては、次の3点を挙げることができます。第一は、上述した「うつくしま教育改革推進プログラム～ふくしまの教育7つの約束～」を改訂したことです。子どもたちを「未来からの留学生」としてとらえ、子どもたち一人ひとりが人間として自立して生きる力を身に付け、活力ある未来を創造していくことができるよう教育環境の整備を図るために、次の3つの視点から重点施策を推進しました。

「学びのくに」ふくしま

30人学級編制の拡大 高等学校の学力向上方策 中高一貫教育の推進

「ふくしま教育の日」の制定

「感性のくに」ふくしま

福島県文化振興条例の制定 子ども文化活動支援

「共生のくに」ふくしま

共に学ぶ環境づくり

第二に、「開かれた学校」づくりの趣旨を踏まえた上で、教育に対する地域住民のニーズに的確に対応しながら、教育の質の改善を不断に進めていくための具体的施策の検討として、県教育委員会の附属機関である福島県学校教育審議会に諮問した「開かれた学校づくりを推進する上での学校評価の在り方について」答申されたことです。

[諮問事項]

学校の自己評価とその内容、方法、公表の在り方について

学校の外部評価の在り方について

第三に、子どもたちの人間性・社会性の育成を一層推進するために、関係部局等の連携のもと「『豊かな心』育成推進会議」を設置し、8項目のアクションからなる「“あったかハート”アクションプラン」を策定し、重点的に事業を推進していくこととしたことです。

[8つのアクション]

ふくしま子ども憲章 子どもたちを支える人づくり・地域づくり Let's体験・Let's交流

「思いやり」を自ら実践しよう 「心を育む本との出会い」 「性」を真剣に考えよう

みんなで創ろう「あったかスクール」 生活のリズムを取りもどそう

最後になりますが、平成15年度に県教育委員会が推進した施策事業の概要を取りまとめた本誌が本県教育の今後の充実発展のために、多くの方々に有意義に活用されますようお願いいたします。

平成16年9月

福島県教育委員会

教育長 富田孝志

教育年報目次

第1章 教育行政の概観

| | |
|-----------------|---|
| 1 教育の情報化関係..... | 2 |
| 2 生涯学習関係..... | 2 |
| 3 義務教育関係..... | 2 |
| 4 高等学校教育関係..... | 2 |
| 5 養護教育関係..... | 2 |
| 6 社会教育関係..... | 3 |
| 7 文化関係..... | 3 |
| 8 スポーツ関係..... | 4 |
| 9 福利厚生関係..... | 4 |

第2章 教育行政

| | |
|------------------------------|----|
| 第1節 平成15年度福島県教育委員会重点施策..... | 5 |
| 第2節 教育委員会..... | 6 |
| 1 教育委員会..... | 6 |
| 2 審議事項..... | 6 |
| 第3節 教育庁組織..... | 8 |
| 第4節 企画調整..... | 9 |
| 1 教職員現職教育計画の策定..... | 9 |
| 2 調整事務..... | 10 |
| 第5節 広報・広聴..... | 10 |
| 1 広報担当者会..... | 10 |
| 2 教育ふくしま..... | 11 |
| 3 教育委員会だより..... | 11 |
| 4 教育年報..... | 11 |
| 5 福島県の教育..... | 11 |
| 6 うつくしま ふくしま 教育ニュース..... | 11 |
| 7 教育庁各領域・所・館の広報誌・紙..... | 12 |
| 8 教育長記者会見..... | 14 |
| 9 県政広報との連携並びに記者発表及び資料提供..... | 14 |
| 10 教育広聴事業..... | 14 |
| 11 知事を囲む教員との座談会..... | 15 |
| 12 「ふくしま教育の日」記念事業..... | 15 |
| 13 教育庁子ども参観デー..... | 15 |
| 第6節 調査統計..... | 16 |
| 1 学校統計要覧の刊行..... | 16 |
| 2 地方教育費調査..... | 16 |
| 3 進路状況等に関する調査..... | 16 |
| 第7節 教職員の給与..... | 16 |
| 1 給料表の改正..... | 16 |
| 2 給料の調整額..... | 16 |
| 3 扶養手当..... | 16 |
| 4 住居手当..... | 16 |
| 5 通勤手当..... | 16 |
| 6 期末手当..... | 16 |
| 7 給与の減額関係（教育委員会に該当する部分）..... | 17 |

| | |
|--|----|
| 第8節 附属機関等..... | 17 |
| 1 福島県学校教育審議会..... | 17 |
| 2 福島県スポーツ振興審議会..... | 18 |
| 3 福島県生涯学習審議会..... | 19 |
| 4 福島県社会教育委員の会議..... | 20 |
| 5 福島県文化財保護審議会..... | 21 |
| 第9節 市町村教育委員会..... | 22 |
| 1 概 要..... | 22 |
| 2 組 織..... | 22 |
| 3 平成15年度市町村教育委員会援助指導の概要..... | 23 |
| 第10節 職員団体との話し合い..... | 24 |
| 第11節 不利益処分審査請求事件及び損害賠償請求事件..... | 25 |
| 1 不利益処分審査請求事件..... | 25 |
| 2 損害賠償請求事件..... | 25 |
| 第12節 公益法人の設立の許可及び監督並びに公益信託の引き受けの許可及び監督の状況..... | 26 |
| 第13節 表彰及び叙勲..... | 26 |
| 1 文化功労賞受賞者..... | 26 |
| 2 教育・文化関係表彰..... | 26 |
| 3 文部科学大臣表彰..... | 27 |
| 4 春・秋及び高齢者叙勲、死亡叙位叙勲..... | 27 |
| 第14節 奨学育英..... | 29 |
| 1 福島県奨学資金..... | 29 |
| 2 福島県高等学校定時制課程及び通信制課程修学資金貸与制度..... | 30 |
| 3 財団法人福島県学生寮..... | 30 |

第3章 教育財政

| | |
|--------------------------------|----|
| 第1節 平成15年度決算..... | 31 |
| 1 歳 入..... | 31 |
| 2 歳 出..... | 31 |
| 第2節 学校教育施設..... | 33 |
| 1 県立学校..... | 33 |
| 2 幼稚園・小学校・中学校・養護学校（市町村立分）..... | 35 |
| 第3節 産業教育振興法補助事業..... | 36 |
| 産業教育施設・設備の整備..... | 36 |
| 第4節 理科教育振興法補助事業..... | 37 |
| 1 理 科 設 備..... | 37 |
| 2 数学特別設備..... | 37 |
| 第5節 情報処理設備整備事業..... | 37 |
| 1 県単補助事業..... | 37 |
| 2 県単独事業..... | 37 |

第4章 教育の情報化

| | |
|----------------------|----|
| 第1節 基盤整備..... | 39 |
| 第2節 人材の育成・活用..... | 39 |
| 第3節 教育用コンテンツの充実..... | 40 |

第5章 生涯学習

| | |
|----------------------|----|
| 第1節 概 要..... | 41 |
| 第2節 生涯学習の推進体制..... | 41 |
| 1 福島県生涯学習審議会の開催..... | 41 |
| 2 福島県生涯学習推進本部..... | 41 |

| | |
|-------------------------------|----|
| 第3節 生涯学習情報提供及び啓発 | 41 |
| 1 生涯学習情報提供システム（ふくしまマナビネット）の整備 | 41 |
| 2 広報紙「生涯学習ふくしま」の発行 | 41 |
| 3 学 習 相 談 | 41 |
| 第4節 生涯学習ボランティア活動の推進 | 41 |
| 1 目 的 | 41 |
| 2 内 容 | 41 |
| 第5節 学校開放講座 | 42 |

第6章 義務教育

| | |
|-----------------------|----|
| 第1節 学 校 管 理 | 43 |
| 1 児童生徒数・学級数と教職員定数 | 43 |
| 2 教職員人事・任用 | 45 |
| 3 教育職員の免許 | 45 |
| 4 学校の設置及び統廃合 | 46 |
| 5 学 校 防 火 | 46 |
| 6 へき地対策 | 47 |
| 第2節 学 校 教 育 | 49 |
| 1 概 要 | 49 |
| 2 現 職 教 育 | 50 |
| 3 教 育 課 程 | 53 |
| 4 学 力 向 上 等 | 54 |
| 5 道 徳 教 育 | 54 |
| 6 特 別 活 動 | 55 |
| 7 生徒指導・進路指導 | 55 |
| 8 幼 稚 園 教 育 | 55 |
| 9 へき地教育 | 56 |
| 10 環 境 教 育 | 57 |
| 11 教 科 用 図 書 | 58 |
| 12 教育研究団体 | 59 |
| 第3節 国際化・科学技術の進展等への対応 | 62 |
| 1 中学生・高校生の科学・技術研究論文 | 62 |
| 2 中学生・高校生の国際理解・国際交流論文 | 62 |
| 3 ニュージーランドとの教育交流 | 63 |

第7章 高等学校教育

| | |
|-----------------|----|
| 第1節 学 校 管 理 | 65 |
| 1 生徒数と教職員数 | 65 |
| 2 教職員人事・任用 | 69 |
| 3 学校の設置及び統廃合 | 71 |
| 第2節 学 校 教 育 | 71 |
| 1 概 要 | 71 |
| 2 現職教育計画 | 77 |
| 3 教 育 課 程 | 78 |
| 4 学 力 向 上 対 策 等 | 80 |
| 5 生徒指導・進路指導 | 80 |
| 6 学 校 行 事 | 81 |
| 7 産 業 教 育 | 82 |
| 8 定時制・通信制教育 | 84 |
| 9 学 校 訪 問 | 84 |
| 10 教科書採択事務説明会 | 84 |

| | |
|----------------|----|
| 11 教育研究団体..... | 84 |
|----------------|----|

第8章 養護教育

| | |
|--------------------------|-----|
| 第1節 学校管理..... | 87 |
| 1 児童生徒数と教職員定数..... | 87 |
| 2 盲・聾・養護学校及び特殊学級の実態..... | 88 |
| 3 教職員人事・任用..... | 90 |
| 第2節 学校教育..... | 91 |
| 1 概 要..... | 91 |
| 2 現職教育..... | 93 |
| 3 教育課程..... | 95 |
| 4 交流教育..... | 95 |
| 5 訪問教育..... | 96 |
| 6 研究指定校..... | 97 |
| 7 生徒指導・進路指導..... | 99 |
| 8 特別活動..... | 99 |
| 9 学校訪問..... | 100 |
| 10 就学指導..... | 100 |
| 11 教科用図書..... | 101 |
| 12 教育研究団体..... | 101 |

第9章 社会教育

| | |
|----------------------------|-----|
| 第1節 社会教育一般..... | 103 |
| 1 施策の概要..... | 103 |
| 2 社会教育推進体制の充実..... | 103 |
| 3 社会教育施設の整備充実..... | 103 |
| 4 福島県市町村社会教育主事等研修会..... | 104 |
| 5 福島県社会教育研究集会..... | 104 |
| 6 社会教育指導員の設置..... | 104 |
| 7 社会教育主事の市町村派遣..... | 105 |
| 8 生涯学習・社会教育研修会..... | 106 |
| 9 福島県公民館研究集会..... | 106 |
| 10 公民館主事部会研修会..... | 106 |
| 11 社会教育職員研修派遣..... | 106 |
| 12 出版資料..... | 107 |
| 第2節 青少年教育..... | 107 |
| 1 概 要..... | 107 |
| 2 豊かな自然から学ぶ体験活動推進事業..... | 108 |
| 3 心を繋ぐ異世代間交流事業..... | 108 |
| 4 体験活動・ボランティア推進センター事業..... | 109 |
| 第3節 女性教育..... | 110 |
| 1 概 要..... | 110 |
| 2 男女共同参画アドバイザー養成研修会..... | 110 |
| 3 女性団体後継者養成研修会..... | 110 |
| 4 女性の生涯学習推進員の設置..... | 110 |
| 5 女性教育事業..... | 111 |
| 第4節 高齢者教育..... | 111 |
| 1 概 要..... | 111 |
| 2 高齢者 粋・意気人生促進事業..... | 111 |
| 第5節 視聴覚教育..... | 112 |
| 1 概 要..... | 112 |

| | | |
|-----|-----------------------|-----|
| 第6節 | ユネスコ活動 | 112 |
| 1 | 概要 | 112 |
| 2 | ユネスコ協会設立状況 | 112 |
| 3 | 福島県ユネスコ活動指導者研修会 | 112 |
| 第7節 | 人権教育促進事業「人権教育指導者研修会」 | 113 |
| 1 | 概要 | 113 |
| 2 | 人権教育指導者研修会 | 113 |
| 第8節 | 家庭教育 | 113 |
| 1 | 概要 | 113 |
| 2 | 親育て・子育てサポート事業 | 113 |
| 3 | 家庭教育子育て支援事業 | 114 |
| 4 | 子育て学習県民講座（子育て学習の全国展開） | 114 |
| 第9節 | 公民館等社会教育施設 | 115 |
| 1 | 概要 | 115 |
| 2 | 公民館を除く主な社会教育施設 | 115 |

第10章 文 化

| | | |
|-----|------------------|-----|
| 第1節 | 概要 | 121 |
| 1 | 文化活動の振興 | 121 |
| 2 | 文化の伝承の充実 | 121 |
| 3 | 文化施設の整備充実 | 121 |
| 第2節 | 文化活動の振興 | 121 |
| 1 | 文化振興のための条件整備 | 121 |
| 2 | 芸術文化活動発表機会の充実 | 121 |
| 3 | 芸術鑑賞の機会の確保 | 126 |
| 4 | 文化振興基金の充実と活用 | 126 |
| 第3節 | 文化財の愛護と伝統文化の継承 | 127 |
| 1 | 文化財保護体制の充実 | 127 |
| 2 | 文化財保存調査の推進 | 128 |
| 3 | 埋蔵文化財の保護の充実 | 129 |
| 4 | 平成15年度文化財保存助成の充実 | 140 |
| 5 | 文化財の愛護と公開の推進 | 143 |
| 6 | 鉄砲刀剣類の登録状況 | 143 |

第11章 スポーツ・健康

| | | |
|-----|------------------|-----|
| 第1節 | 概要 | 145 |
| 1 | 学校体育の充実 | 145 |
| 2 | 学校保健・学校安全の充実 | 145 |
| 3 | 学校給食の充実 | 146 |
| 4 | 生涯スポーツ・競技スポーツの振興 | 146 |
| 第2節 | 表彰 | 146 |
| 1 | 体育・スポーツ関係 | 146 |
| 2 | 学校保健・学校安全関係 | 151 |
| 3 | 学校給食関係 | 153 |
| 第3節 | 学校体育 | 153 |
| 1 | 学校体育関係各種講習会 | 153 |
| 2 | 各種研究指定校 | 154 |
| 3 | 福島県高等学校体育連盟 | 155 |
| 4 | 福島県中学校体育連盟 | 157 |
| 5 | 学校教育指導員 | 158 |
| 6 | 小学校運動競技奨励事業 | 159 |

| | | |
|-----|--------------------------|-----|
| 第4節 | 学校保健・学校安全 | 159 |
| 1 | 学校保健・学校安全研修会等 | 159 |
| 2 | 児童・生徒の健康管理費補助 | 160 |
| 3 | 教職員の健康管理 | 160 |
| 4 | 福島県学校保健会 | 161 |
| 5 | 独立行政法日本スポーツ振興センター | 161 |
| 6 | 保健・安全に関する研究推進校の指定 | 162 |
| 第5節 | 学校給食 | 163 |
| 1 | 学校給食実施状況 | 163 |
| 2 | 学校給食に関する研修会 | 164 |
| 3 | 学校給食用パン品質調査 | 164 |
| 4 | 学校給食費 | 164 |
| 5 | 学校給食に関する研究指定地域 | 164 |
| 6 | 学校給食関係補助金の事業実績 | 165 |
| 第6節 | 生涯スポーツ・競技スポーツ | 166 |
| 1 | 社会教育主事（スポーツ担当）の市町村派遣 | 166 |
| 2 | スポーツ団体の状況 | 167 |
| 3 | 第56回福島県総合体育大会 | 171 |
| 4 | 第30回東北総合体育大会 | 175 |
| 5 | 国民体育大会 | 176 |
| 6 | 第16回全国スポーツ・レクリエーション祭 | 184 |
| 7 | 各種共催行事（スポーツグループ関係） | 185 |
| 8 | 本県選手の海外派遣 | 186 |
| 第7節 | 体育・スポーツ施設 | 188 |
| 1 | 体育・スポーツ施設の管理及び利用状況 | 188 |
| 2 | 公立学校施設整備費補助（学校体育諸施設補助）事業 | 188 |

第12章 福利厚生

| | | |
|----------|-------------------|-----|
| [福利厚生事業] | 191 | |
| 第1節 | 概要 | 191 |
| 第2節 | 保健・厚生事業 | 191 |
| 1 | 保健事業 | 191 |
| 2 | 厚生事業 | 193 |
| 第3節 | 貸付事業 | 195 |
| 1 | 共済組合 | 195 |
| 2 | 互助会 | 196 |
| 第4節 | 宿泊・保養施設 | 196 |
| 第5節 | 児童手当・特例給付・就学前特例給付 | 196 |
| 第6節 | 財産形成貯蓄制度 | 197 |
| [福利給付事業] | 197 | |
| 第7節 | 概要 | 197 |
| 第8節 | 短期給付 | 197 |
| 1 | 共済組合 | 197 |
| 2 | 互助会 | 198 |
| 第9節 | 長期給付 | 199 |
| 1 | 恩給 | 199 |
| 2 | 退職手当 | 199 |
| 3 | 退職共済年金 | 200 |

第13章 福島県教育センター

| | |
|----------------|-----|
| 第1節 概 要 | 201 |
| 1 調査・研究事業 | 201 |
| 2 研修事業 | 201 |
| 3 情報教育事業 | 201 |
| 4 教育相談事業 | 201 |
| 5 教育図書・資料事業 | 202 |
| 第2節 調査・研究事業 | 202 |
| 1 教育調査 | 202 |
| 2 研究 | 202 |
| 第3節 研修事業 | 203 |
| 1 研修講座の概要 | 203 |
| 2 研修講座 | 204 |
| 第4節 情報教育事業 | 206 |
| 第5節 教育相談 | 207 |
| 1 対象別 | 207 |
| 2 区分別 | 207 |
| 3 地区別来所相談件数 | 207 |
| 4 月別相談人数・回数 | 207 |
| 第6節 教育図書・資料事業 | 207 |
| 1 教育図書・教育資料の収集 | 207 |
| 2 教育資料の刊行 | 207 |

第14章 福島県養護教育センター

| | |
|-------------------------------|-----|
| 第1節 概 要 | 209 |
| 1 教育相談事業 | 209 |
| 2 教職員研修事業 | 209 |
| 3 教育調査・研究事業 | 209 |
| 4 教育図書・資料の収集・提供事業 | 209 |
| 5 広報・啓発事業 | 209 |
| 6 情報教育事業 | 209 |
| 第2節 障害児の教育相談事業 | 210 |
| 1 相談対象 | 210 |
| 2 形態 | 210 |
| 3 現状と課題 | 210 |
| 第3節 教職員研修事業 | 211 |
| 第4節 教育調査・研究事業 | 213 |
| 1 プロジェクト研究 | 213 |
| 2 長期研究員・研修員研究 | 213 |
| 第5節 教育図書・資料の収集・提供事業 | 213 |
| 1 教育図書・資料の収集・整理 | 213 |
| 第6節 広報・啓発事業 | 214 |
| 1 所報「養護教育」(56号) | 214 |
| 2 研究紀要「第18号」 | 214 |
| 3 「就学相談の日」相談実施案内(ポスター、リーフレット) | 214 |
| 第7節 情報教育事業 | 214 |
| 1 特別支援教育における情報教育の研究 | 214 |
| 2 情報機器活用推進 | 214 |
| 3 情報教育ネットワーク活用 | 214 |
| 4 情報教育普及 | 214 |

第15章 福島県立図書館

| | |
|-------------------------|-----|
| 第1節 概 要 | 215 |
| 1 運営の概要 | 215 |
| 2 図書館協議会 | 215 |
| 第2節 資料の収集・整理 | 215 |
| 1 図書館資料の収集 | 215 |
| 第3節 館内奉仕 | 216 |
| 1 調査相談 | 216 |
| 2 館内奉仕 | 216 |
| 3 館外個人貸出 | 216 |
| 4 特別貸出 | 217 |
| 5 地域資料 | 217 |
| 6 逐次刊行物 | 217 |
| 7 児童サービス | 217 |
| 8 複写サービス | 217 |
| 9 来館者用インターネットコーナー | 217 |
| 10 展 示 | 217 |
| 第4節 館外奉仕 | 218 |
| 1 移動図書館の巡回 | 218 |
| 2 親子読書文庫 | 218 |
| 3 市町村援助のための団体貸出 | 218 |
| 4 福島県立図書館資料の譲与 | 218 |
| 5 読書会用文庫 | 219 |
| 6 普及事業 | 219 |
| 7 広報資料の発行 | 219 |
| 第5節 図書館協力 | 219 |
| 1 相互協力 | 219 |
| 2 県内図書館職員研修会 | 219 |
| 3 図書館協力事業連絡会議 | 220 |
| 4 県内大学図書館間相互利用制度 | 220 |

第16章 福島県立美術館

| | |
|----------------------|-----|
| 第1節 概 要 | 221 |
| 1 美術館運営協議会 | 221 |
| 2 他館等との連携 | 221 |
| 第2節 美術品の収集・保存 | 221 |
| 1 収蔵作品点数一覧 | 221 |
| 2 収集評価委員会 | 221 |
| 3 平成15年度収蔵作品 | 222 |
| 4 収蔵資料の保存 | 223 |
| 5 美術品の貸出 | 223 |
| 第3節 展示事業 | 226 |
| 1 常設展 | 226 |
| 2 移動美術館 | 226 |
| 3 企画展 | 226 |
| 4 平成15年度観覧者数一覧 | 227 |
| 第4節 調査研究事業 | 228 |
| 1 調査研究事項 | 228 |
| 2 重点調査研究事項 | 228 |

| | |
|------------------|-----|
| 第5節 普及事業 | 228 |
| 1 講演会の開催 | 228 |
| 2 映画会の開催 | 228 |
| 3 実技講座の開催 | 228 |
| 4 美術鑑賞講座の開催 | 229 |
| 5 ギャラリートーク | 229 |
| 6 サンデートーク | 229 |
| 7 その他の企画展関連事業 | 229 |
| 8 館内解説 | 230 |
| 9 映像資料 | 230 |
| 10 図書資料 | 230 |
| 11 出版・発行 | 230 |
| 12 ホームページの設置について | 230 |

第17章 福島県立博物館

| | |
|------------|-----|
| 第1節 概要 | 231 |
| 1 運営の概要 | 231 |
| 2 運営協議会 | 231 |
| 第2節 調査研究事業 | 231 |
| 1 テーマ研究 | 231 |
| 2 展示資料調査研究 | 231 |
| 第3節 収集整理事業 | 231 |
| 1 収集展示委員会 | 231 |
| 2 資料調査員会議 | 231 |
| 3 資料収集 | 232 |
| 第4節 保存管理事業 | 232 |
| 1 収集資料数 | 232 |
| 2 資料整理 | 232 |
| 3 防虫作業等 | 233 |
| 4 保存処理作業 | 233 |
| 5 資料撮影 | 233 |
| 6 資料の貸出 | 233 |
| 第5節 展示企画事業 | 233 |
| 1 常設展示 | 233 |
| 2 企画展示 | 234 |
| 第6節 教育普及事業 | 235 |
| 1 講座等 | 235 |
| 2 出版物 | 239 |
| 3 友の会 | 239 |
| 4 入館者数 | 239 |

第18章 福島県自然の家

| | |
|---------------------------|-----|
| 第1節 沿革及び所在地 | 241 |
| 1 沿革 | 241 |
| 2 所在地 | 241 |
| 第2節 教育目標及び基本的視点 | 241 |
| 1 教育目標 | 241 |
| 2 基本的視点 | 241 |
| 第3節 財団法人福島県自然の家役員及び理事会の開催 | 242 |
| 1 ■福島県自然の家役員 | 242 |
| 2 理事会の開催 | 242 |

福島県相馬海浜自然の家

| | |
|-------------------------|-----|
| 第1節 概要 | 242 |
| 1 重点目標 | 242 |
| 2 運営委員会及び職員組織 | 243 |
| 3 平成15年度重点目標と成果 | 243 |
| 第2節 施設・設備の概要 | 244 |
| 1 所在地 | 244 |
| 2 宿泊定員 | 244 |
| 3 敷地面積 | 244 |
| 4 建物面積 | 244 |
| 5 運動広場面積 | 244 |
| 6 設備・備品 | 244 |
| 第3節 利用状況 | 245 |
| 1 月別利用状況 | 245 |
| 2 利用団体別・宿泊日数利用状況 | 246 |
| 3 研修活動の分類と実施団体数 | 247 |
| 第4節 主催事業 | 248 |
| 1 利用促進事業(主催) | 248 |
| 2 豊かな自然から学ぶ体験活動推進事業(委託) | 248 |
| 3 相馬海浜自然の家IT基礎技能講習会 | 249 |
| 4 財団事業「クルージング・福島の家体験事業」 | 249 |

福島県いわき海浜自然の家

| | |
|---------------------|-----|
| 第1節 概要 | 249 |
| 1 役員及び職員組織 | 249 |
| 2 平成15年度重点目標と成果 | 250 |
| 第2節 施設・設備の概要 | 250 |
| 1 所在地 | 250 |
| 2 宿泊定員 | 250 |
| 3 敷地面積 | 250 |
| 4 建物面積 | 250 |
| 5 野外活動施設面積 | 250 |
| 6 設備・備品等 | 250 |
| 第3節 利用状況 | 251 |
| 1 月別利用状況 | 251 |
| 2 利用団体別・宿泊日数利用状況 | 252 |
| 3 研修活動の分類と実施団体数 | 253 |
| 第4節 主催事業 | 254 |
| 1 指導者の研修 | 254 |
| 2 豊かな自然から学ぶ体験活動推進事業 | 254 |
| 3 豊かな自然体験活動推進事業 | 254 |
| 4 その他の主催事業 | 255 |

福島県郡山自然の家

| | |
|-----------------|-----|
| 第1節 概要 | 256 |
| 1 運営委員会及び職員組織 | 256 |
| 2 平成15年度重点目標と成果 | 256 |
| 第2節 施設・設備の概要 | 257 |
| 1 所在地 | 257 |
| 2 宿泊定員 | 257 |

| | |
|-----------------------------------|-----|
| 3 敷地面積 | 258 |
| 4 建物面積 | 258 |
| 5 設備備品等 | 258 |
| 第3節 利用状況 | 259 |
| 1 月別利用状況 | 259 |
| 2 利用団体別・宿泊日数利用状況 | 260 |
| 3 研修活動の分類と実施団体数 | 261 |
| 第4節 主催事業 | 262 |
| 1 利用促進事業 | 262 |
| 2 豊かな自然から学ぶ体験活動推進事業（ボランティア支援対応事業） | 263 |

福島県会津自然の家

| | |
|--------------------------------|-----|
| 第1節 概要 | 264 |
| 1 運営委員会及び職員組織 | 264 |
| 2 平成15年度重点目標と成果 | 264 |
| 第2節 施設・設備の概要 | 265 |
| 1 所在地 | 265 |
| 2 宿泊定員 | 265 |
| 3 敷地面積 | 265 |
| 4 建物面積 | 265 |
| 5 運動広場面積 | 265 |
| 6 設備備品等 | 265 |
| 第3節 利用状況 | 266 |
| 1 月別利用状況 | 267 |
| 2 利用団体別・宿泊日数利用状況 | 268 |
| 3 研修活動の分類と実施団体数 | 269 |
| 第4節 主催事業 | 269 |
| 1 指導者のための研修 | 269 |
| 2 利用促進事業 | 270 |
| 3 豊かな自然から学ぶ体験活動推進事業 | 270 |
| 4 ハートウォーム・プラン『チャレンジ生き生き親子のつどい』 | 271 |
| 4 その他の主催事業 | 272 |

第19章 ふくしま海洋科学館

| | |
|----------------------|-----|
| 第1節 施設の概要 | 275 |
| 1 本館施設 | 275 |
| 2 水生生物保全センター | 275 |
| 3 海水取水・送水施設 | 275 |
| 4 展示生物の収集、畜養施設 | 275 |
| 第2節 各種事業 | 275 |
| 1 展示事業 | 275 |
| 2 学習支援事業 | 276 |
| 3 利活用促進事業 | 278 |
| 4 海洋文化学習振興基金自主事業 | 278 |
| 第3節 月別入館者数 | 278 |
| 第4節 財団法人ふくしま海洋科学館の概要 | 278 |
| 1 財団法人の名称 | 278 |
| 2 基本財産等 | 278 |
| 3 組織 | 279 |
| 4 財団法人の事業 | 279 |

第20章 福島県文化センター

| | |
|-----------------------|-----|
| 第1節 概要 | 281 |
| 1 業務内容 | 281 |
| 2 専門委員会 | 281 |
| 第2節 施設の概要 | 281 |
| 1 福島県文化会館 | 281 |
| 2 福島県歴史資料館 | 281 |
| 第3節 事業の実施状況 | 282 |
| 1 自主事業 | 282 |
| 2 委託事業 | 283 |
| 3 文化情報の提供 | 284 |
| 4 埋蔵文化財調査事業 | 285 |
| 第4節 施設の利用状況 | 286 |
| 1 福島県文化会館 | 286 |
| 2 福島県歴史資料館 | 287 |
| 第5節 財団法人福島県文化振興事業団の概要 | 287 |
| 1 財団法人の名称 | 287 |
| 2 事業団の目的 | 287 |
| 3 事業団の事業 | 287 |
| 4 組織 | 287 |

第21章 福島県文化財センター白河館

| | |
|---------------|-----|
| 第1節 白河館の運営状況 | 289 |
| 1 利用者数 | 289 |
| 2 利用者の内訳と傾向 | 289 |
| 3 団体利用者の内訳と傾向 | 289 |
| 4 情報発信事業の利用者 | 290 |
| 5 資料管理業務 | 290 |
| 6 研修事業の状況 | 290 |
| 7 体験学習事業の状況 | 291 |
| 8 常設展事業 | 292 |
| 9 企画展事業 | 292 |
| 10 ボランティア運営事業 | 293 |

第1章 教育行政の概観

平成15年度には、義務教育費国庫負担金の見直しにより、その一部が一般財源化され、引き続き議論の中で、負担金の使い道について地方の裁量が拡大される「総額裁量制」の16年度の導入が決定された。さらには、そうした財源論と併せて義務教育制度の在り方について、教育論的観点からも中央教育審議会において検討がなされているところである。

また、「生きる力」を育成することをねらいとした新学習指導要領の一層の実現を図るために一部改正がなされ、学校の管理運営について、地域運営学校や公立学校の管理運営の包括的な委託の在り方などの新たな考え方が示された。

その他にも大きな動向として、教育基本法改正についての国民的議論の継続や構造改革特区制度における規制緩和による地方の自主性の推進、食に関する指導体制の整備の提言などがあつた。

県教育委員会は、第5次長期総合教育計画の前半期である平成14年度からの4か年において実施する教育改革の活動指針として策定した「うつくしま教育改革推進プログラム～ふくしまの教育7つの約束～」を平成15年3月に改訂し、特に重視する3つの視点から重点的に事業に取り組んだ。

この間、平成15年10月25日付けで福島県教育委員会委員長には深谷幸弘氏が選任され、委員長職務代理者には須佐由起子委員が指定された。

県教育行政において特記すべき事項としては、次の点を挙げる事ができる。

第一は、上述した「うつくしま教育改革推進プログラム～ふくしまの教育7つの約束～」を改訂したこと。改訂の概要は次のとおりである。

子どもたちを「未来からの留学生」としてとらえ、子どもたち一人ひとりが人間として自立して生きる力を身に付け、活力ある未来を創造していくことができるよう教育環境の整備を図るために、次の3つの視点から重点施策を推進した。

「学びのくに」ふくしま

30人学級編制の拡大

平成14年4月から小中学校の1年生で実施している30人学級編制を小学校2年生にも拡大し、きめ細かな指導の一層の推進を図った。

高等学校の学力向上方策

発展的・応用的な学力を身に付け、難関大学等への進学を目指すことができるよう、講師等の配置により特に数学の学力強化を支援した。また、多様な進路希望に対応するため、各学校の創意工夫による基礎学力向上策を支援するとともに、不登校・中途退学等の防止を図るなど、生徒指導面での取組みについても支援した。

中高一貫教育の推進

子どもや保護者の学校選択の幅を拡大するため、様々なタイプの中高一貫校の整備を検討した。

「ふくしま教育の日」の制定

県民の教育に対する理解を深め、本県の学校教育、社会教育及び文化を充実・発展させることを期する日として制定した「ふくしま教育の日」の啓発を図り、家庭、地域及び学校が一体となって教育に取り組む環境づくりを推進した。

「感性のくに」ふくしま

福島県文化振興条例の制定

地域に根ざした文化振興策を総合的に推進し、本県文化の一層の振興を図るため、条例を制定した。

子ども文化活動支援

プロの芸術家を指導者に迎え、芸術活動を体験する場を設け、次代の文化芸術を担う人材の育成を図った。

「共生のくに」ふくしま

共に学ぶ環境づくり

障害のある児童生徒の学校生活を支援するために、身体に障害がある児童生徒のための介助員配置、重度の視覚障害のある児童生徒に対する教材の貸与、盲・聾・養護学校への看護師配置による医療的なケアを図った。

第二に、「開かれた学校」づくりの趣旨を踏まえた上で、教育に対する地域住民のニーズに的確に対応しながら、教育の質の改善を不断に進めていくための具体的施策の検討として、県教育委員会の附属機関である福島県学校教育審議会に諮問した「開かれた学校づくりを推進する上での学校評価の在り方について」答申されたこと。

[諮問事項]

学校の自己評価とその内容、方法、公表の在り方について

学校の外部評価の在り方について

第三に、子どもたちの人間性・社会性の育成を一層推進するために、関係部局等の連携のもと「『豊かな心』育成推進会議」を設置し、8項目のアクションからなる「“あつたかハート”アクションプラン」を策定し、重点的に事業を推進していくこととした。

[8つのアクション]

ふくしま子ども憲章

子どもたちを支える人づくり・地域づくり

Let's体験・Let's交流

「思いやり」を自ら実践しよう

「心を育む本との出会い」

「性」を真剣に考えよう

みんなで創ろう「あつたかスクール」

生活のリズムを取りもどそう

以上のほか、教育行政の主要な動きは次のとおりである。

1 教育の情報化関係

平成13年に発表された「e-Japan戦略」では、「ミレニアム・プロジェクト『教育の情報化』を早期に達成し、ITを利用した教育を可能にする」ことが明記された。また、新しい学習指導要領には、各教科や総合的な学習の時間でコンピュータや情報通信ネットワーク等の活用を図ることが盛り込まれている。これらに対応すべく教育の情報化を推進するためには、基盤整備、人材の育成・活用、教育用コンテンツの充実の3つの観点から取り組むことが重要であるとの認識に立ち、事業を実施してきた。

情報通信技術を活用した教育に不可欠な“安定”かつ“安全”なネットワーク環境を、学校や教育関係機関などに提供するため、「うつくしま教育ネットワーク」の基盤整備を行ってきた。

また、インターネットを活用するなどして学習効果の向上を図るためには、コンピュータで指導できる教員の育成が急務であり、コンピュータを操作できる教員の育成に加えコンピュータで指導できる教員の育成を図る研修を実施した。

さらに、県、各市町村などに集録、所蔵されている教育情報などについて、電子化し、インターネットから検索・閲覧可能な教育情報データベースを整備した。

2 生涯学習関係

- (1) 副知事を本部長とする生涯学習推進本部を中心に、全庁的な生涯学習の推進に努めるとともに、福島県生涯学習審議会においては福島県における生涯学習振興の在り方について審議した。
- (2) 平成12年1月にインターネット化した「ふくしまマナビネット」は、その後アクセス件数が増加し、生涯学習に関する情報源となっている。データベースの一層の充実のため、操作研修を充実させて、引き続き市町村にデータ整備の働きかけを行った。
- (3) 生涯学習によって得られた知識や技術をボランティア活動に生かしたいと考えている県民の活動を支援・促進するため、特に必要の高まっているボランティア・コーディネーターの養成に取り組むとともに、指導者の学習と交流の機会として研究大会を開催し、「生涯学習ボランティア」の推進に努めた。

3 義務教育関係

- (1) 県内の小・中学校児童生徒の基礎学力の向上を図るため、「ふくしま夢実現プラン」[基礎学力向上推進支援事業]を実施した。個に応じた指導の充実を図るためのT・T(チーム・ティーチング)教員を配置するなど、各市町村教育委員会における基礎学力向上推進支援事業への支援をとおして、各小・中学校における日々の授業の工夫改善を図り、基礎学力向上に努めた。
- (2) 総合的な生徒支援施策「ハートウォームプラン」の一環として、各教育事務所に学校教育相談員を配置し、電話相談や学校等への訪問相談活動を実施した。また、中学校51校及び小学校11校に文部科学省及び県単独事業によるスクールカウンセラーを配置し、いじめ問題や不登校等の学校不

適応問題への指導援助の強化を図った。さらに、カウンセリング研修会や各種連絡協議会を開催し、教職員や教育相談専門員の資質の向上と関係機関相互の連携強化を図った。

- (3) 環境教育を行う学校に対して、環境教育に詳しい専門家を派遣し、指導助言を行う環境教育コーディネーター派遣事業を実施した。また、福島、群馬、新潟三県の児童生徒が参加する「尾瀬子どもサミット」を実施し、次世代を担う子どもの環境観の育成に努めた。

4 高等学校教育関係

- (1) 大学等進学及び就職等のために必要な学力の向上を期するとともに、本県生徒一人一人の個性を生かした進路希望の実現のために、すべての県立高等学校を対象にして「ふくしま夢実現プラン」[進路希望実現推進事業]を実施した。

なお、事業は次の3つの柱としている。

- 各学校の主体性を生かした学力向上事業(進路講演会、集中学習会、大学教授の出席講座等) 教員の指導力の向上を図るための事業(作問を通しての学習指導の研究、中・高連携による学習指導の研究等) 学力向上を図るための家庭・地域の意欲啓発事業(学びへの誘い等)
- (2) 教職員現職教育計画に基づいて、各種研修会や講習会を開催し、教職員の職責にふさわしい資質・能力の向上に努めるとともに、社会の変化や時代の進展に対応した実践的指導力を修得させるため、先端技術の研修等を実施した。
- (3) 多様化した生徒の心の問題の解決のために、学校教育相談推進事業として学校教育相談員を配置し、継続的な指導に努めた。さらに、生徒指導に関する各種研修会等を通して、教職員の実践的指導力の向上を図った。

5 養護教育関係

- (1) ノーマライゼーションの理念に基づく「共に生きる社会づくり」の理解・啓発を促進し、ユニバーサルデザインのまちづくりの着実な実現に寄与するため、盲・聾・養護学校高等部生徒と高等学校生徒等8名をインクルージョンやグループホームを取り入れたドイツ連邦共和国ケルン市に派遣し、共通の体験を通して研修する福島県青少年等海外派遣事業「うつくしま県民の翼」共生社会への道支援研修コース『ふれあいウイング』を実施した。
- (2) 盲・聾・養護学校の児童生徒が学校から外へ出て、多くの人と出会い、ふれあいを深めたり、自然体験や社会体験を通して、自ら学び、自ら考え、主体的に行動できる生きる力を育み、社会参加・自立を積極的に支援する「豊かな体験学習支援事業」を実施した。
- (3) 21世紀を展望した養護教育の課題の中で、特に重要な課題となる重度・重複障害児の医療的ケアについては、平成15年～16年度まで文部科学省から「養護学校における医療的ケア」の委嘱を受け、教育・医療・福祉等関係者からなる「医療的ケア実施連絡協議会」を設置し、本県における医療的ケアの在り方についての研究を行うとともに、常時医療的ケアを必要とする児童生徒(訪問教育や病院入院生徒は除く)が在籍する、10の学校に特別非常勤講師として看護師を配置した。

看護師配置校

盲学校、大笹生養護学校、郡山養護学校、あぶくま養護学校、須賀川養護学校、西郷養護学校、会津養護学校、平養護学校、いわき養護学校、富岡養護学校

- (4) 養護教育センターが、養護教育に関する情報発信基地としての機能の充実・強化と効果的な情報機器活用の研究に必要となるソフトウェアの整備をするため、情報教育研究事業を実施した。
- (5) 盲・聾・養護学校施設整備事業の養護教育充実プランにおいて、須賀川養護学校の水治訓練室（工事）、石川養護学校水治訓練室（設計）、富岡養護学校体育館暖房設備（工事）を実施したほか、平養護学校全面改築に向けて実施設計、会津養護学校学校給食設備増築（工事）を実施した。また盲学校緑化事業、聾学校給食施設改築を実施した。

6 社会教育関係

- (1) 県社会教育委員の会議では、学校の代表者3名が退職したため、新たに委員を委嘱した。（任期は前委員の残任期間）
委員数は16名で、任期期間中は、県の社会教育関係事業、今後の社会教育のあり方、社会教育関係団体への補助金等について審議した。
- (2) 家庭の教育力の活性化をめざして、地域における家庭教育・子育て支援に向けた体制を構築するため、親への支援として「親育て・子育てサポート事業」を実施した。その中で、親や教育関係者等を対象に家庭教育における課題解決に向けた学習の機会としての「家庭教育地域・中央フォーラム」を実施したほか、市町村においては、身近な子育て支援のための人材養成として、中・高校生を含めた「子育てサポーター養成研修会」を実施した。また、地域における家庭教育支援として中学校区ごとに「親支援ネットワーク協議会」を設立し、隣接する小学校等との連携により、子どもと関わってきた既存の団体や指導者を含め、地域で子どもを育てる視点から課題解決に向けた協議や学習会を実施した。また、家庭教育子育て支援推進事業「家庭教育電話相談すくすくダイヤル」を実施し、子育てに悩む親への支援として電話による相談を実施し家庭教育への支援、推進に努めた。

さらに、全ての親が集まる機会を捉えて、子どもの発達段階に合わせ、子育て学習の機会を提供するため、「子育て学習県民講座」として「妊娠期子育て講座・就学时健診等を活用した子育て学習講座・思春期子育て学習講座」を実施し、家庭教育の充実、向上を図った。

- (3) 青少年の創造性や可能性を伸ばさせ、「生きる力」の育成を図るためには、自然体験、交流体験等を意図的・計画的に実施する必要があるため、「青少年アクションプラン『豊かな自然から学ぶ体験活動推進事業』」を実施した。

『自然の家編』では、「ウィークエンドわくわく体験」、「ハートウォームプラン」事業を自然の家に委託して実施した。

『学校外活動編』では、地域ボランティア活動の実践を活性化させる環境づくりを積極的に支援する「うつくしまボランティア」事業をモデル的に実施した。

『家庭編』では、あらゆる体験活動の中で大人と子どもが共感したことをそれぞれペアで17音で表現する「17字のふれあい」を実施した。

また、「体験活動・ボランティア推進センター事業」を実施し、体験活動・ボランティア活動の推進センターを県及び地域に設置したほか、57市町村に市町村センターを設置した。各公立学校にも体験活動・ボランティア活動に関する推進体制の整備を図った。

さらに、その機能を生かし、地域教育力活性化に向けた総合的な取り組みのモデル事業「心を繋ぐ異世代間交流事業」を実施した。

- (4) 男女共同参画社会の形成をめざして、男女が社会のあらゆる分野へ平等に参画していくために、新たな学習プログラムや教材を開発する能力を養うとともに、男女平等の観点から家庭や地域、職場等において学習活動の指導と助言に携わる専門的な指導者を養成するため、「男女共同参画アドバイザー養成研修会」を実施した。

また、女性の学習活動を促進・支援するため、「女性の生涯学習推進員」の継続配置を行った。

- (5) 高齢者・意気人生促進事業「粋・意気生きがiiii暮らしセミナー」として、ラジオ生涯学習講座「粋・意気プラザ」を開設し、高齢者を中心として多様な学習要求に応えるよう努めた。また、講座生や高齢者等を対象に、スクーリングを5会場で実施した。
- (6) ユネスコ運動の拡大と発展を図るとともに、平和文化への理解と実現を図るため「ユネスコ活動指導者研修会」を開催し、ユネスコ活動の充実発展に努めた。
- (7) すべての人々の人権が真に尊重される社会の実現を目指し、人権問題に対する理解と認識を深め、人権問題の解決に資することができるよう「人権教育指導者研修会」を開催した。

7 文化関係

- (1) 県、県民、事業者等が相互に協力し合って、先人たちが残したふくしまの文化を更に豊かなものへと育むとともに、自ら一人一人が文化の担い手として生涯にわたって新たなふくしまの文化を創造し、将来の世代へ引き継いでいくことを決意し、平成16年3月「福島県文化振興条例」を制定した。
- (2) 県総合美術展覧会や県文学賞、21世紀うつくしまヤングアートフェスタ等の事業を実施するとともに、文化振興基金の利活用により、県民文化活動の促進と発表機会の充実に努めた。
- (3) 県民の芸術文化の振興を図るため、県立美術館での「東北の美展」や県立博物館での「雪村展」などの企画展を開催するとともに、県文化センター、県美術館、県立博物館の施設・設備に努めた。
- (4) 只見町の「会津只見の生産用具と仕事着コレクション」が平成15年2月20日付けで重要有形民俗文化財に指定され、いわき市の重要文化財「飯野八幡宮」が平成14年12月26日付けで楼門等6棟が追加指定された。また、県指定文化財として「南泉寺鐘楼門」ほか8件を新たに指定し、1件を追加指定して文化財の保護を図った。

- (5) 各種の開発から埋蔵文化財を保護するため、常磐自動車道など5事業について表面調査・試掘確認調査を実施した。
また、現状保存できない遺跡については、会津縦貫北道路など6事業で記録保存のための発掘調査を実施し、報告書を刊行した。
- (6) 県が実施する発掘調査の過程を公開し、埋蔵文化財に対する県民の理解を深めるため、平成16年度から実施する「遺跡の案内人（ボランティア）」の登録前オリエンテーション事業を行った。

8 スポーツ関係

- (1) 本県スポーツの振興・充実に図るため、(財)福島県スポーツ振興基金事業として「ふくしまスポーツフェスタ」を始め、「生涯スポーツキャンペーン」や「総合型地域スポーツクラブ支援事業」等を実施した。
- (2) 「スポーツに強いふくしま」の定着を図るため、ピクトリーコーチ養成事業により指導者の養成・確保を図るとともに、中・高校指導者連絡強化会議、ジュニア育成強化指導練習会を実施し、一貫指導体制の確立に努めた。

9 福利厚生関係

- (1) 教職員の生活習慣病の早期発見・早期治療に資するため、人間ドック等の検診事業を、県、公立学校共済組合、教職員互助会等が連携を図りつつ実施した。
- (2) 生活習慣病の予防に関する基礎知識や、教職員の主体的な健康管理の意識を高めるための健康講座の開催、医療機関との連携による健康相談等の事業を実施した。

なお、次代を担う本県の児童生徒が様々な分野で活躍した。

芸術・文化面では、第56回全日本合唱コンクール全国大会高等学校部門において、安積黎明高等学校が24年連続25回目の金賞を受賞するとともに橘高等学校合唱団が銀賞を受賞し、安積黎明高等学校は大会第1席の文部科学大臣奨励賞をあわせて受賞した。同コンクール中学校部門においても、郡山市立郡山第二中学校合唱部、会津坂下町立第一中学校合唱部が金賞を受賞するとともに二本松市立二本松第一中学校合唱部が銀賞を受賞、郡山市立郡山第二中学校合唱部は大会第1席の文部科学大臣奨励賞をあわせて受賞した。

また、第70回NHK全国音楽コンクールにおいて橘高等学校合唱団が銀賞、第51回全日本吹奏楽コンクール全国大会において磐城高等学校吹奏楽部、湯本高等学校吹奏楽部、平商業高等学校吹奏楽部がそれぞれ銀賞を受賞した。さらに平成15年度こども音楽コンクールの小学校管楽合奏部門において、原町市立原町第二小学校が最高賞の文部科学大臣奨励賞を受賞した。

スポーツ面では、全国高校体育大会で陸上競技、自転車競技、ウェイトリフティング競技において優勝したのをはじめ、高校生の各種全国大会で数多く入賞するなどの活躍が見られた。また、(財)福島県体育協会の「日本一育成モデル事業」の指定を受けている郡山東高校女子ハンドボール部が全国高校選抜大会においてベスト8に進出するなど着実にその成果が現れている。

第2章 教 育 行 政

第1節 平成15年度福島県教育委員会 重点施策

県教育委員会は「第5次福島県長期総合教育計画」に基づき、「人・地域・自然と共に個を磨く新世紀ふくしまの教育」を基本目標として、教育行政の推進に努めています。

県教育委員会は、長期総合教育計画の目標実現に向けて、「重点施策の視点」を設定し、当該年度において重点的に推進する施策及びその具体化の方向を示します。

重点施策の視点

- 人と共に
 - 人との共生の視点 -
- 地域・自然と共に
 - 家庭・地域社会、学校の一体化と豊かな自然との触れ合いの視点 -
- 新世紀と共に
 - 社会変化への柔軟な対応の視点 -
- 学びの環境づくり
 - 生涯学習社会の実現に向けた基盤整備の視点 -

重点施策を具体化する事業

人と共に

- 継 続 少人数教育推進事業（うつくしまっ子みらいプラン）
 - ティーム・ティーチング
 - 習熟度別等の学習集団編成
 - 30人学級編成
- 継 続 ふくしま夢実現プラン
 - 基礎学力向上推進支援事業
 - 進路希望実現推進事業
- 新 規 うつくしまっ子みらいプラン（ふくしま夢実現プランの人的支援）
 - 数学学力向上支援事業
 - 高等学校活性化支援事業
- 一部新 スーパースクール事業
 - スーパーイングリッシュハイスクール事業
 - スーパーサイエンスハイスクール事業
- 継 続 小学校・中学校新教育課程説明会事業
- 継 続 福島県高等学校教育課程講習会
- 新 規 親育て・子育てサポート事業
- 継 続 家庭教育子育て支援推進事業
- 継 続 子育て学習県民講座
- 継 続 21世紀うつくしまヤングアートフェスタ開催事業
- 継 続 ハートウォームプラン
 - スクールカウンセラー、心の教室相談員、学校教育相談員の配置
 - 教育相談関係者連絡協議会の開催

- 継 続 人権教育指導者研修会
- 新 規 子ども読書活動推進計画策定事業
- 継 続 ふくしま夢実現プラン
 - 養護教育進路サポート事業
- 新 規 高校生の技能向上支援事業
- 継 続 高校生の職場体験推進事業
- 新 規 高等学校インターンシップ推進事業
- 継 続 高齢者粹・意気人生促進事業
- 継 続 学校給食施設訪問実施状況点検調査事業
- 継 続 ヘルスプロモーション推進事業
 - 思春期の児童生徒の悩みに関する支援事業
- 継 続 ヘルスプロモーション推進事業
- 継 続 スポーツエキスパート活用事業
- 継 続 共生社会への道支援研修コース「ふれあいウイング」事業
- 継 続 「ふれあいウイング」ネットワークサポート事業
- 継 続 ゆう・あいジョイントプラン
 - 病院訪問学習支援ボランティア派遣事業
- 継 続 豊かな体験学習支援事業
- 新 規 共に学ぶ環境づくりプラン
 - 養護教育における医療的ケア実施事業
- 新 規 共に学ぶ環境づくりプラン
 - 地域教育相談推進事業
- 継 続 共に学ぶ環境づくりプラン
 - 身体に障害のある児童生徒に対する支援事業
- 新 規 共に学ぶ環境づくりプラン
 - 視覚に障害のある児童生徒に対する支援事業
- 新 規 共に学ぶ環境づくりプラン
 - 視覚障害に応じた教材購入事業
- 継 続 ふくしま養護教育充実プラン
- 継 続 男女共同参画アドバイザー養成研修会
- 継 続 民俗文化財公開推進事業
- 新 規 子ども文化活動支援事業
- 継 続 うつくしま広域スポーツセンター事業

地域・自然と共に

- 継 続 学校評議員制度実施事業
- 継 続 学校評価の在り方研究事業
- 継 続 教育ボランティア制度モデル事業
- 継 続 学校いきいきプラン推進事業（小・中学校）
- 継 続 学校いきいきプラン推進事業（高等学校）
- 継 続 学校いきいきプラン推進事業（盲・聾・養護学校）
- 継 続 心を繋ぐ異世代間交流事業
- 継 続 体験活動・ボランティア推進センター事業
- 継 続 豊かな自然から学ぶ体験活動推進事業
- 継 続 ふくしまの子どもたちの成長支援事業「チャレンジふくしま体験プラン」
- 新 規 文化芸術振興条例（仮称）制定事業
- 継 続 国民文化祭参加事業

- 継 続 21世紀うつくしまヤングアートフェスタ開催事業
(再掲)
- 継 続 文化財保存助成事業
- 継 続 無形の文化財(祭り行事)調査事業
- 継 続 ビクトリー強化コーチ養成事業
- 継 続 スポーツによる国際交流事業
- 継 続 選手の育成・強化事業
 - 競技別一般強化合宿事業
 - 競技別指定競技種目強化合宿事業
 - 中学・高等学校運動部指定事業
- 継 続 競技力向上総合システムの構築
 - 中・高校指導者連絡強化会議
 - ジュニア育成強化指導練習会
- 継 続 うつくしま広域スポーツセンター事業 (再掲)
- 継 続 放課後子どもスポーツ活動活性化モデル事業
- 新 規 第4回日本スポーツマスターズ大会開催事業 (平成
16年度開催)

新世紀と共に

- 継 続 うつくしま教育ネットワーク強化事業
- 新 規 IT活用授業実践強化事業
- 新 規 「うつくしま電子事典」作成事業
- 継 続 図書館情報ネットワーク推進事業
- 継 続 県立学校校内LAN整備事業
- 継 続 小・中学校校内LAN整備支援事業
- 継 続 情報教育研究事業
- 継 続 語学指導等を行う外国青年招致事業
- 継 続 国際理解・国際交流論文募集事業 (朝河貫一賞)
- 一部新 環境教育支援事業 (ふくしま式環境教育モデル事業)
- 継 続 高齢者粹・意気人生促進事業 (再掲)
- 継 続 科学・技術研究論文募集事業 (野口英世賞)

学びの環境づくり

- 一部新 県民カレッジ整備事業
- 継 続 学校開放講座推進事業
- 継 続 学習情報提供・学習相談事業
- 一部新 生涯学習ボランティア活動推進事業
- 継 続 自然の家管理運営
- 継 続 ふくしま海洋科学館管理運営
- 継 続 校舎改築等事業
- 継 続 大規模改造事業
- 継 続 県立学校校内LAN整備事業 (再掲)
- 継 続 小・中学校校内LAN整備支援事業 (再掲)
- 継 続 文化財センター整備業務
- 継 続 文化財センター白河館管理運営
- 新 規 遺跡の案内人(ボランティア)事業
- 継 続 県立博物館リニューアル事業
- 継 続 県立博物館IT化事業
- 新 規 教員の評価に関する調査研究
- 継 続 豊かな人間性と人づくりを目指す体験研修事業
- 継 続 常勤講師資質向上事業
- 継 続 教職員の福祉事業
- 一部新 学校改革推進事業

第2節 教育委員会

1 教育委員会

平成15年10月17日に開催された教育委員会定例会において、委員長に深谷幸弘氏が互選され、委員長職務代理者には、須佐由起子委員が指定された。

| 職名 | 氏名 | 就任年月日 | 職業 | 備考 |
|----------|-------|--------------------------|----------|-------|
| 委員長 | 深谷 幸弘 | 平成13年 12月24日 | 会社 社長 | 須賀川市 |
| 委員長職務代理者 | 須佐由紀子 | 平成14年 10月19日 | | 郡山市 |
| 委員 | 宮森 泰弘 | 平成12年 10月19日 | 会社 社長 | 会津若松市 |
| 委員 | 里見 庫男 | 平成12年 10月19日 | 会社 社長 | いわき市 |
| 委員 | 鈴木 芳喜 | 平成15年 12月22日 | 弁護士 | 福島市 |
| | | (樽川 満委員平成15年12月19日付けで退任) | | |
| 教育長 | 高城 俊春 | 平成12年 4月1日 | | 郡山市 |

2 審議事項

4月定例会 (15.4.18)

1 審議事項

- (1) 福島県スポーツ振興計画「うつくしまスポーツプラン2010」について
- (2) 教育長臨時代理による処理の承認について
福島県教育庁組織規則の一部を改正する規則について
- (3) 教育長臨時代理による処理の承認について
福島県教育庁の行政機構の改革に伴う関係規則の整備に関する規則について
- (4) 教育長臨時代理による処理の承認について
福島県教育委員会が取り扱う個人情報の保護に関する規則の一部を改正する規則について
- (5) 教育長臨時代理による処理の承認について
福島県教育委員会が保有する公文書の開示等に関する規則の一部を改正する規則について
- (6) 教育長臨時代理による処理の承認について
福島県教育委員会文書等管理規則の一部を改正する規則について
- (7) 教育長臨時代理による処理の承認について
職員の給料等の決定の基準に関する規則の一部を改正する規則について
- (8) 教育長臨時代理による処理の承認について
福島県立学校の管理運営に関する規則の一部を改正する規則について
- (9) 教育長臨時代理による処理の承認について
福島県市町村公立学校事務職員の懲戒処分について
- (10) 教育長臨時代理による処理の承認について
福島県市町村公立学校長の懲戒処分について
- (11) 教育長臨時代理による処理の承認について

- 福島県市町村公立学校長の懲戒処分について
- (12) 教育長臨時代理による処理の承認について
福島県市町村公立学校教頭の懲戒処分について
- (13) 福島県市町村公立学校教員の懲戒処分について
- (14) 福島県公立学校教員の懲戒処分について

2 教育長報告事項

- (1) 平成15年度福島県立高等学校入学者選抜の結果について
- (2) 平成15年度福島県立盲学校、聾学校、養護学校高等部入学者選抜の結果について
5月定例会 (15.5.9)

1 審議事項

- (1) 教科用図書選定審議会規則の一部を改正する規則について
- (2) 福島県学校教育審議会委員の任免について
- (3) 福島県市町村公立学校教員の懲戒処分について
6月定例会 (15.6.3)

1 審議事項

- (1) 県民カレッジ実施計画について
- (2) 福島県立図書館協議会委員の任免について
- (3) 福島県立博物館運営協議会委員の任免について
- (4) 福島県生涯学習審議会委員の任免について
- (5) 福島県社会教育委員の任免について
- (6) 福島県スポーツ振興審議会委員の任免について

2 教育長報告事項

- (1) 公益法人の設立許可について
7月定例会 (15.7.11)

1 審議事項

- (1) 福島県立美術館運営協議会委員の任免について
- (2) 福島県生涯学習審議会委員の任免について
- (3) 福島県スポーツ振興審議会委員の任免について
- (4) 福島県学校教育審議会委員の任免について
- (5) 福島県公立学校教員の懲戒処分について
- (6) 福島県市町村公立学校教員の懲戒処分について
- (7) 福島県市町村公立学校教員の懲戒処分について
- (8) 福島県市町村公立学校教員の懲戒処分について
- (9) 福島県公立学校教員の懲戒処分について

2 教育長報告事項

- (1) 公益法人の解散について
- (2) 平成16年度福島県公立学校教員採用候補者選考試験志願状況について
8月定例会 (15.8.22)

1 審議事項

- (1) 福島県高等学校定時制課程及び通信制課程修学資金貸与条例施行規則の一部を改正する規則について
- (2) 平成16年度県立学校使用教科用図書の採択について
- (3) 学校教育法第107条の規定による平成16年度県立盲・聾・養護学校小学部・中学部使用教科用図書の採択について
- (4) 平成16年度福島県公立学校実習助手採用候補者選考試験の実施について
- (5) 教育長臨時代理による処理の承認について
福島県市町村公立学校長の懲戒処分について

- (6) 福島県市町村公立学校教員の懲戒処分について
- (7) 福島県公立学校教員の懲戒処分について
- (8) 福島県公立学校教員の懲戒処分について
- (9) 懲戒処分の公表基準について

2 教育長報告事項

- (1) 公益法人の解散について
- (2) 平成16年度福島県公立学校教員採用候補者選考試験の実施状況について
9月定例会 (15.9.19)

1 審議事項

- (1) 平成16年度福島県立高等学校入学者選抜について
- (2) 平成16年度福島県立盲学校・聾学校・養護学校高等部入学者選抜について
- (3) 福島県立図書館協議会委員の任命について
- (4) 平成15年度(第52回)福島県文化功労賞について
- (5) 平成15年度教育・文化関係表彰について
- (6) 福島県公立学校教員の懲戒処分について
- (7) 福島県市町村公立学校教員の懲戒処分について
10月定例会 (15.10.17)

1 審議事項

- (1) 平成16年度福島県立高等学校生徒募集定員について
- (2) 平成16年度福島県立盲学校・聾学校・養護学校高等部生徒募集定員について
- (3) 福島県生涯学習審議会委員の任命について
- (4) 福島県学校教育審議会委員の任命について
- (4) 第56回福島県文学賞について

2 委員長選挙

3 委員長職務代理者の指定

- 11月定例会 (15.11.14)

1 審議事項

- (1) 福島県市町村公立学校長の人事について
- (2) 福島県市町村公立学校教員の懲戒処分について
12月定例会 (15.12.15)

1 審議事項

- (1) 福島県立学校の管理運営に関する規則の一部を改正する規則について
- (2) 福島県教育庁技術職員の懲戒処分について
- (3) 福島県市町村公立学校教員の懲戒処分について
- (4) 福島県市町村公立学校教員の懲戒処分について
- (5) 福島県公立学校教員の懲戒処分について
1月定例会 (16.1.9)

1 審議事項

- (1) 平成15年度教育・文化関係表彰について
- (2) 福島県市町村公立学校教員の懲戒処分について
- (3) 福島県市町村公立学校事務職員の懲戒処分について
- (4) 福島県市町村公立学校教員の懲戒処分について
- (5) 福島県公立学校教員の懲戒処分について
- (6) 福島県公立学校教員の懲戒処分について
- (7) 福島県公立学校長の懲戒処分について
- (8) 福島県公立学校教員の懲戒処分について
- (9) 福島県公立学校教員の懲戒処分について
- (10) 福島県公立学校教員の懲戒処分について
- (11) 福島県公立学校教員の懲戒処分について

- (12) 福島県公立学校教員の懲戒処分について
 - (13) 福島県公立学校教員の懲戒処分について
- 2月定例会 (16.2.13)

1 審議事項

- (1) 福島県自然の家条例施行規則の一部を改正する規則について
- (2) 福島県生涯学習審議会委員の任命について
- (3) 福島県市町村公立学校教員の懲戒処分について
- (4) 福島県市町村公立学校長の懲戒処分について

2 教育長報告事項

- (1) 平成16年度福島県公立学校実習助手採用候補者選考試験について
- (2) 福島県文化財センター白河館・野外展示施設「奈良時代の家」の焼失について

3月定例会 (16.3.10)

1 審議事項

- (1) 「福島県子ども読書活動推進計画」について
- (2) 福島県教育庁組織規則の一部を改正する規則について
- (3) 福島県教育委員会文書等管理規則の一部を改正する規則について
- (4) 福島県養護教育センター組織規則の一部を改正する規則について

- (5) 福島県教育職員の長期研修に関する規則の一部を改正する規則について
- (6) 福島県立学校の管理運営に関する規則の一部を改正する規則について
- (7) 福島県立高等学校学則の一部を改正する規則について
- (8) 福島県指定文化財の指定について
- (9) 懲戒処分の公表基準の一部改正について

3月臨時会 (16.3.22)

1 審議事項

- (1) うつくしま教育改革推進プログラムの改訂について
- (2) 福島県文化振興審議会規則について
- (3) 福島県奨学資金貸与条例施行規則の一部を改正する規則について
- (4) 福島県教育庁指導主事の懲戒処分について
- (5) 福島県市町村公立学校教員の懲戒処分について
- (6) 福島県公立学校教員の懲戒処分について
- (7) 福島県公立学校教員の懲戒処分について
- (8) 福島県教育委員会教育長の任命について
- (9) 平成16年度教育庁職員（参事以上及び教育事務所長）並びに教育機関の長の人事について
- (10) 平成16年度市町村公立小・中・養護学校長の人事について
- (11) 平成16年度県立学校長の人事について

2 教育長報告事項

- (1) 平成16年度教育庁職員及び教育機関の職員の人事異動について
- (2) 平成16年度市町村公立小・中・養護学校教職員の人事異動について
- (3) 平成16年度県立学校教職員の人事異動について

第3節 教育庁組織

| 課名 | 職名 | 参事等氏名 | グループ名 |
|--------|--------------|--------|---|
| 教育総務領域 | 政策監 | 野崎 直実 | 総務企画グループ " " " " " " " " " " |
| | 参事 | 小幡 泰弘 | |
| | 教育庁主幹 | 二階堂勝彦 | |
| | 教育庁企画主幹 | 高橋 正人 | |
| | 主幹 | 菱沼 敏幸 | |
| | 参事 | 遠藤 和夫 | |
| | 主幹 | 黒田 啓一 | |
| | 参事 | 矢吹 祐一 | |
| | 参事 | 住谷日出雄 | |
| | 生涯学習文化スポーツ領域 | 総括参事 | |
| 参事 | | 長谷川賢二 | |
| 主幹 | | 近藤 芳行 | |
| 庁参事兼参事 | | 渋谷 均 | |
| 参事 | | 佐々木孝司 | |
| 参事 | | 日下部善己 | |
| 参事 | | 菅野 正行 | |
| 教育振興領域 | 総括参事 | 鈴木 敏夫 | 免許財務グループ " 市町村立学校グループ 県立学校グループ " 学校施設グループ |
| | 参事 | 大平 正芳 | |
| | 主幹 | 岩淵 高志 | |
| | 参事 | 小野 義明 | |
| | 参事 | 関 博之 | |
| | 主幹 | 鈴木 仁 | |
| | 参事 | 大槻 謙一 | |
| 教育指導領域 | 総括参事 | 清野 要 | 奨学助成グループ " 学習生活指導グループ " 企画学力向上グループ " 特別支援教育グループ 健康教育グループ |
| | 参事 | 齋藤 哲夫 | |
| | 主幹 | 春日 茂 | |
| | 参事 | 渡辺 博志 | |
| | 主幹 | 齋藤 修一 | |
| | 参事 | 佐治 和則 | |
| | 主幹 | 山ノ内壽太郎 | |
| | 参事 | 阪路 裕 | |
| | 参事 | 星 光一 | |

教育事務所

| 教育事務所 | 所長・次長名 | 課長名 |
|-------|--|---|
| 県北 | 所長 植田 守 次長(総) 藤田 奉丕 次長(業) 室井 君男 | 総務(兼) 藤田 奉丕 生涯 梅津 和男 管理 斎藤 龍雄 指導 丹野 学 |
| 県中 | 所長 佐藤 彦一 次長(総) 三本菅貞雄 次長(業) 大竹 明 | 総務(兼) 三本菅貞雄 生涯 田口 和憲 管理 富岡 高春 指導 佐藤 正敏 |
| 県南 | 所長 下山田和順 次長(総) 佐藤 哲郎 次長(業) 伊藤 涉 | 総務・生涯(兼) 佐藤 哲郎 管理(兼) 伊藤 涉 指導 古張 金一 |
| 会津 | 所長 永嶋 啓一 次長(総) 高野 洋一 次長(業) 齋藤 秀一 | 総務(兼) 高野 洋一 生涯 五十嵐長孝 管理 川上 閔男 指導 山田 賢一 |
| 南会津 | 所長 木村 孝雄 次長(総) 阿久津伸一 次長(業) 菅家 敏之 | 総務・生涯(兼) 阿久津伸一 指導・管理(兼) 菅家 敏之 |
| 相双 | 所長 湯田 健一 次長(総) 高木 信洋 次長(業) 渋谷 常範 | 総務・生涯(兼) 高木 信洋 管理(兼) 渋谷 常範 指導 木幡 清明 |
| いわき | 所長 佐藤 正敏 次長(総) 菅野 喜勝 次長(業) 平田 州一 | 総務・生涯(兼) 菅野 喜勝 管理 伊藤 孝俊 指導 草野 義教 |

所管教育機関等

| 教育機関名 | 所館長名 | 次長等名 |
|-------------|--------|--|
| 福島県教育センター | 星 本文 | 次長(総務) 伊藤 幸雄 次長(業務) 石橋 光一 次長(業務) 佐藤 俊市郎 |
| 福島県養護教育センター | 中村 雅彦 | 主幹兼事務長 金澤 治 |
| 福島県立図書館 | 宮澤 順一郎 | 副館長 村山 照彦 |
| 福島県立美術館 | 酒井 哲朗 | 副館長 山田 修平 |
| 福島県立博物館 | 赤坂 憲雄 | 副館長 長谷川 孝 |

第4節 企画調整

1 教職員現職教育計画の策定

(1) 教職員現職教育担当者会議を開催し、平成16年度の教職員研修計画及び研究学校(地区)指定計画について策定に関する協議や関係課・所間の調整を行い、「福島県公立学校教職員現職教育計画」を策定した。

作成部数 2,100部
配布機関 教育委員、教育庁各課・所、教育事務所、県立学校、市町村教育委員会、公立小・中学校、県議会文教委員、その他関係機関

(2) 策定経過は次のとおり

| 回 | 開催期日 | 会議の場所 | 議事及び協議の概要 |
|-----|----------|-----------------|--|
| 第1回 | 15. 6.23 | 西庁舎 第3会議室 | 平成16年度教職員現職教育計画作成日程について 平成16年度教職員現職教育計画作成に当たっての検討事項について |
| 第2回 | 15. 9. 9 | 西庁舎 11階 1101 | 教職員現職教育計画の充実のための検討 平成16年度に新設・変更・廃止する研修会及び講座について |
| 第3回 | 15.10. 1 | 西庁舎 11階 1101 | 教職員現職教育計画の充実のための検討 平成16年度教職員現職教育計画(第一次案)について |
| 第4回 | 15.11.26 | 自治会館 8階 802 | 教職員現職教育計画の充実のための検討 平成16年度教職員現職教育計画(第二次案)について |

(3) 構成員

教育指導領域企画学力向上グループ
参事、主幹、主任指導主事、担当指導主事
教育指導領域学習生活指導グループ
参事、主幹、主任指導主事
教育指導領域特別支援教育グループ
主任指導主事、担当指導主事
教育指導領域健康教育グループ
主任指導主事、担当栄養技師
教育総務領域総務企画グループ
主幹、主任主査
教育総務領域人事管理グループ
主任管理主事
生涯学習・文化スポーツ領域社会教育グループ
主任社会教育主事、担当社会教育主事
教育振興領域市町村立学校グループ
主任管理主事、担当管理主事

教育振興領域県立学校グループ

主幹、主任管理主事、担当指導主事

教育センター

次長、主任指導主事、担当指導主事

養護教育センター

事業部長、研修・研究担当、主任指導主事

2 調整事務

(1) 教育庁内企画・調整事務

ア 県教委重点施策設定に関する連絡調整

イ 政策評価に関する連絡調整

ウ 県重点事業に関する連絡調整

エ 政府予算対策に関する連絡調整

(2) 知事部局との調整事務

ア 総務部

行財政改革推進本部、広域行政推進連絡会議、県立大学法人制度等検討会議、県立大学法人化推進本部会議
ほか

イ 企画調整部

政策評価関係、平成16年度重点事業関係、政府予算対策活動、地産地消推進会議、阿武隈地域総合開発推進庁内連絡会議、過疎中山間地域振興会議、庁内地域新エネルギー導入推進連絡会
ほか

ウ 生活環境部

ユニバーサルデザイン推進本部会議、青少年健全育成推進本部、「人間・人格・人権の尊重」懇話会、うつくしま環境パートナーシップ会議、環境影響評価庁内連絡会議、循環型社会形成推進庁内連絡会
ほか

エ 保健福祉部

少子高齢社会対策推進本部会議
ほか

オ 商工労働部

緊急経済・雇用対策会議、中心市街地活性化対策推進本部会議、全国高等学校パソコンコンクール実行委員会
ほか

カ 土木部

県有建築物耐震対策推進連絡会議

第5節 広報・広聴

1 広報担当者会

(1) 広報担当者名簿

| | 所 属 | 職 名 | 氏 名 |
|-----|---------------------------------|---------------|-------|
| 会 長 | 教育総務領域 総務企画グループ | 参 事 | 小幡 泰弘 |
| 副会長 | 教育総務領域 総務企画グループ | 企 画 主 幹 | 高橋 正人 |
| 担当者 | 教育総務領域 総務企画グループ | 主 任 主 査 | 須田 俊幸 |
| " | 教育総務領域 総務企画グループ | 管 理 主 事 | 亀田 光弘 |
| " | 生涯学習・文化ス ポーツ領域施設運 営管理グループ | 主 任 主 査 | 伊藤 裕之 |
| " | 教育振興領域 免許財務グループ | 主 幹 | 岩淵 高志 |
| " | 教育指導領域企画 学力向上グループ | 主任指導主事 | 菅野 善昌 |
| " | 教育センター | 主任指導主事 | 岩淵 賢美 |
| " | 養護教育センター | 事業部長 | 高坂 均 |
| " | 県立図書館 | 企画管理部 専門司書 | 遠藤ヒロ子 |
| " | 県立美術館 | 主 査 | 浅野 公生 |
| " | 県立博物館 | 専門学芸員 | 藤原 妃敏 |

(2) 教育事務所広報事務担当者名簿

| 教育事務所 | 職 名 | 氏 名 |
|----------|------|--------|
| 県北教育事務所 | 指導主事 | 佐原 聡 |
| 県中教育事務所 | " | 塩田 正信 |
| 県南教育事務所 | " | 古川 晃 |
| 会津教育事務所 | " | 神田 優子 |
| 南会津教育事務所 | " | 川島 敬章 |
| 相双教育事務所 | " | 山野辺 藤夫 |
| いわき教育事務所 | " | 折笠 文昭 |

2 教育ふくしま

(1) 編集方針

県教育委員会県の施策、実績及び学校教育の現状等を、県民や教職員に広くつたえることにより、開かれた教育行政の推進に資するものとする。

(2) 内容

- 6月号 うつくしま教育改革
新しい高校入試
お知らせ
- 8月号 ふくしまの英語教育、国際理解教育
完全学校週5日制に対応した取組み
プロジェクト研究報告(養護教育センター)
お知らせ
- 10月号 ふくしまの環境教育
新規高卒者の就職促進支援事業
共に学ぶ環境づくりプラン
ふくしま教育の日
お知らせ
- 12月号 「ふくしま教育の日」記念事業
活躍するボランティア
盲・聾・養護学校における進路指導
「障害児教育相談力UP研修講座」
お知らせ
- 2月号 ふくしまの食育
ふくしまのスポーツ活動
ふくしまの学校建築
平成15年度教育広聴会
お知らせ
- 4月号 豊かなふくしまの教育を目指して
“あったかハート”アクションプラン
「英語が使える人材育成」ふくしまプラン
県民カレッジ
「ふくしま学習空間・夢まなびと」
平成15年度知事を囲む教員との座談会
お知らせ

(3) 規格・部数

- ア 規格 A4判 8ページ カラー
イ 部数 8,500部

(4) 配布対象

県内小・中学校、県立学校、私学団体連合会、各教育関係機関、県立医大付属病院、県立病院、公民館、市町村役場、北海道・東北各県教育委員会等

3 教育委員会だより (151)

(1) 編集方針

教育庁の新陣容や教育行政の諸領域の中から広報を要する事項及び全教職員に周知させる必要のあるものを掲載し、教育委員会施策の徹底を図る。

(2) 内容

平成16年度県教育委員会重点施策、うつくしま教育改革推進プログラム、県教育委員会名簿、平成16年度予算の概要、平成16年度の教育庁新陣容、教育庁の組織及び電話番

号、教育庁各領域・各グループ配置図

(3) 規格・部数

- ア 規格 A4判 8ページ
イ 部数 5,000部

(4) 配布対象

県内公立学校、私学団体連合会、各教育関係機関、北海道・東北各県教育委員会等

4 教育年報

(1) 編集方針

平成14年度の県教育行政の成果を記録し、将来に残る公的記録として保存する。

(2) 内容

平成14年度の県教育行政の実績

(3) 規格・部数

- ア 規格 A4判 279ページ
イ 部数 1,200部

(4) 配布対象

県内公立学校、私学団体連合会、各教育関係機関、北海道・東北各県教育委員会等

5 福島県の教育

(1) 編集方針

本県教育界の実情と教育行政の要点を図式化して編集し、教育庁への来訪者や諸会議の出席者に配布し、本県教育に対する理解を図る。

(2) 内容

本県教育の実情及び教育行政の要点

(3) 規格・部数

- ア 規格 A4判 8ページ カラー
イ 部数 2,000部

(4) 配布対象

各教育関係機関、研究大会等の諸会議、県教育行政機関への来訪者、北海道・東北各県教育委員会等

6 うつくしま ふくしま 教育ニュース

(1) 編集方針

当面する教育諸問題に対する県教育委員会の考えを保護者を対象としてまとめ、適時に提供し、本県の教育に対する理解を図る。

(2) 内容

「ふくしま教育の日」記念事業、人間性・社会性の育成、教育庁子ども参観デー、お知らせ

(3) 規格・部数

- ア 規格 A4判 4ページ
イ 部数 355,000部

(4) 配布対象

県内公立幼稚園、小学校、中学校、高等学校、盲・聾・養護学校の全保護者・教職員、各教育関係機関等

7 教育庁各領域・所・館の広報誌・紙

| 領域・所・館名 | 広報誌・紙名 | 内 容 | 発行回数 | 判 | ページ | 発行部数 | 決 算 (千円) | 配 布 対 象 |
|-------------------------|-------------------------------------|--|------|-----------|-----|---------|-------------|-----------------------|
| 教 育 総 務 領 域 | 教 育 ふ く し ま | 教育施策、学校の実践例等を掲載し、開かれた教育行政に資する。 | 6 | A 4 | 8 | 各8,500 | 1,477.98 | 県内学校、各教育関係機関、市町村役場等 |
| | 教育委員会だより | 県の教育行政施策・人的配置の広報 | 1 | A 4 | 8 | 5,000 | 84 | 県内学校、各教育関係機関等 |
| | 教 育 年 報 | 県教委の前年度の実績を記録・保存 | 1 | A 4 | 279 | 1,200 | 1,638 | 〃 |
| | 福 島 県 の 教 育 | 県の教育の実情を図表を用いて集約 | 1 | A 4 | 8 | 2,000 | 298.2 | 各教育関係機関等 |
| | う つ く し ま ふ く し ま 教 育 ニ ュ ー ス | 教育施策等をわかりやすく保護者へ啓発 | 2 | A 4 | 4 | 335,000 | 1,385.895 | 公立学校の全保護者 各教育関係機関等 |
| | ふ く し ま 福 利 だ よ り | 教職員の福利・厚生事業の紹介等 | 5 | A 4 | 8 | 22,500 | 3,509 | 全教職員 |
| | 福利厚生のおしり | 教職員の福利・厚生事業の紹介等 | 1 | A 5 | 104 | 22,500 | 4,111 | 〃 |
| 生 涯 学 習 文 化 ス ポ ー ツ 領 域 | 生涯学習ふくしま | 生涯学習に関する情報全般 | 3 | A 4 | 12 | 各5,000 | 1,050 | 市町村、市町村教委他 |
| | 県民カレッジ開設 広報パンフレット | 県民カレッジ開設に向けた広報 | | A 5 | 20 | 15,000 | 1,575 | 民間協力事業所・市町村教育委員会 |
| | 県民カレッジ開設 広 報 ポ ス タ ー | 県民カレッジ開設に向けた広報 | | B 2 | | 2,000 | 420 | 〃 |
| | 社 会 教 育 | 社会教育に関する情報全般 | 3 | A 4 | 16 | 各2,400 | 498 | 市町村教委、公民館等 |
| 教 育 指 導 領 域 | 福島県の養護教育 | パンフレット | 1 | A 4 | 6 | 3,000 | 283.5 | 学校等 |
| | 共生社会への道 「ふれあいウイング」 報 告 書 | 報告書 | 1 | A 4 | 70 | 2,000 | 1,050 | 〃 |
| | 地域教育相談推進 事 業 紹 介 リ ー フ レ ッ ト | 事業紹介リーフレット | 1 | A 4 | 4 | 17,000 | 510 | 〃 |
| 教 育 セ ン タ ー | 要 覧 | 教育センターについての沿革、設置の趣旨、組織、予算、事業内容を掲載 | 1 | A 4 | 22 | 500 | 199 | 学校、関係機関 |
| | 所報ふくしま「窓」 | 教育センターの研究成果普及並びに広報を目的とし、本県の学校教育の向上に資する | 3 | A 4 | 40 | 各1,500 | 897 | 〃 |
| | 研 究 紀 要 | 研究の成果をとりまとめて刊行し、本県学校教育の向上に資する。 | 1 | A 4 | 90 | 1,300 | 778 | 〃 |
| 養 護 教 育 セ ン タ ー | セ ン タ ー 案 内 リ ー フ レ ッ ト | 事業の内容・啓発 | 1 | A 4 三折 | | 1,000 | 42 | 関係機関 |
| | 要 覧 | 沿革、事業体系、事業概要、施設・設備 | 1 | A 4 | 8 | 600 | 195.3 | 〃 |
| | 所 報 「養護教育」 | 教育界の動向・今日的課題、事業の成果 | 1 | A 4 | | 1,800 | 292.95 | 〃 |
| | 研 究 紀 要 | 研究成果の発表 | 1 | A 4 | | 1,000 | 299.25 | 〃 |

| 領域・所・館名 | 広報誌・紙名 | 内 容 | 発行回数 | 判 | ページ | 発行部数 | 決 算 (千円) | 配 布 対 象 |
|----------------------------|--------------------------|------------------|------|-------------|--------|---------|-------------|-----------|
| 図 書 館 | 館 報 あ づ ま | 図書館業務の広報 | 2 | A 4 | 6 | 1,400 | 162 | 図書館・関係機関 |
| | 県立図書館要覧 | 県立図書館の概況 | 1 | A 4 | 14 | 450 | 126 | " |
| | 県公共図書館・公民館図書室実態調査報告 | 県内図書館・公民館図書室の概況 | 1 | A 4 | 25 | 180 | 80 | " |
| 美 術 館 | 美術館ニュース | 企画展・普及事業等の案内 | 6 | A 4 | 1 | 各12,000 | 756 | 関係教育機関 |
| | ミュージアムカレンダー | 年間事業紹介 | 1 | A 4 | 1 | 40,000 | 620 | 利用者等 |
| | 美術館年報 | 美術館事業等の報告 | 1 | B 5 | 100 | 650 | 683 | 関係教育機関 |
| 博 物 館 | 県立博物館年報 | 前年度の事業実績 | 1 | A 4 | 60 | 240 | 60 | 関係機関 |
| | 県立博物館紀要 | 学芸員の調査・研究成果の報告 | 1 | A 4 | 100 | 300 | 300 | " |
| | 博物館だより | 行事予定、企画展案内、講演要旨等 | 4 | A 4 | 8 | 各2,100 | 638 | 学校、関係機関 |
| | 児童生徒用利用案内 | 児童生徒向け博物館利用案内 | 1 | A 4 | 8 | 50,000 | 750 | 入館した小・中学生 |
| 自 然 の 家 | 財 団 要 覧 | 自然の家4施設の概要紹介 | 1 | A 4 | 30 | 800 | 378 | 学校、関係機関 |
| | 財団リーフレット | 自然の家4施設の概要紹介 | 1 | 20.5×43.2cm | 2 | 3,000 | 126 | " |
| | 財 団 利 用 案 内 | 自然の家4施設の利用案内 | 1 | A 4 | 14 | 4,000 | 231 | " |
| | 所 報 海 青 (相 馬) | 主催事業などの紹介 | 1 | A 4 | 4 | 2,000 | 170 | " |
| | 主 催 事 業 案 内 (相 馬) | 主催事業内容、実施期日、対象等 | 1 | A 4 | 4 | 2,000 | 89 | " |
| | 所 報 し お ね (い わ き) | 主催事業などの紹介 | 1 | A 4 | 4 | 2,000 | 170 | " |
| | 主 催 事 業 案 内 (い わ き) | 主催事業内容、実施期日、対象等 | 1 | A 4 | 1 | 2,000 | 60 | " |
| | 所 報 こ お り や ま (郡 山) | 主催事業などの紹介 | 1 | A 4 | 4 | 1,600 | 189 | " |
| | 主 催 事 業 案 内 (郡 山) | 主催事業内容、実施期日、対象等 | 1 | A 4 | 1 | 5,000 | 64 | " |
| | 所 報 あ い づ (会 津) | 主催事業などの紹介 | 1 | A 4 | 1 | 2,000 | 105 | " |
| 主 催 事 業 案 内 (会 津) | 主催事業内容、実施期日、対象等 | 1 | A 4 | 1 | 25,000 | 150 | " | |
| 文 化 セ ン タ ー | 文 化 福 島 | 文化情報、イベント情報等 | 10 | B 5 | 20 | 各35,000 | 3,455 | 関係機関 |
| | 行 事 予 定 表 | 行事予定、企画展案内 | 11 | B 5 | 4 | 各1,000 | 289 | " |

| 領域・所・館名 | 広報誌・紙名 | 内 容 | 発行回数 | 判 | ページ | 発行部数 | 決 算 (千円) | 配 布 対 象 |
|--|----------------------|--------------------|------|-------|-----|--------|-------------|-----------|
| 歴 史 資 料 館 | 収 蔵 目 録 | 収蔵目録 | 1 | B 5 | 110 | 500 | 418 | 関係機関 |
| | 研 究 紀 要 | 学芸員の調査・研究成果の報告 | 1 | B 5 | 94 | 550 | 435 | " |
| | 史 料 情 報 誌 | 史料・行事の情報等 | 4 | A 4 | 4 | 各1,000 | 168 | " |
| 文 化 財 セ ン タ ー 白 河 館 | 館 案 内 リ ー フ レ ッ ト | 館の施設案内 | 1 | 変 A 4 | 5折 | 20,000 | 309 | 関係機関、利用者等 |
| | 年 報 | 沿革、事業の概要、入館者統計、予算等 | 1 | A 4 | 41 | 500 | 399 | 関係機関 |
| | まほろん通信 | イベントの内容、体験学習の案内等 | 4 | A 4 | 4 | 各5,000 | 420 | 関係機関、利用者等 |
| | 研 究 紀 要 | 学芸員の調査、研究成果の報告 | 1 | A 4 | 152 | 500 | 1,627 | 関係機関 |

8 教育長記者会見

平成16年3月24日(水) 9:30～

- ・内容 平成16年度公立学校教職員・教育庁職員人事異動について
- ・場所 教育委員室

9 県政広報との連携並びに記者発表及び資料提供

| 月 | 4 | 5 | 6 | 7 | 8 | 9 | 10 | 11 | 12 | 1 | 2 | 3 | 計 |
|-----------|----|----|----|----|----|----|----|----|----|----|----|----|-----|
| 記者発表 | 1 | 3 | | 1 | 1 | 1 | 2 | 1 | | 2 | 3 | 1 | 16 |
| 記者クラブ資料提供 | 35 | 34 | 46 | 49 | 39 | 34 | 50 | 34 | 38 | 43 | 48 | 41 | 491 |

10 教育広聴事業

県民各層との対話を通して、多様化している県民の意向を積極的、多角的に把握し、これを、教育行政に反映させることにより、県民一体となった「開かれた教育」を推進する。

特に平成15年度は、子どもたちを中心に「豊かな心」育成推進事業について意見を聴いた。

(1) テーマ

「豊かな心」を育成するために
～ “あったかハート” アクションプラン～

(2) 内 容

ア 開催形態

(ア) 「一般県民及び教員による広聴会」

- ・公募による一般県民3人、保護者3人、教員3人
- ・参加者による座談会形式

(イ) 「生徒による広聴会」

- ・中学校生徒6人、県立学校生徒6人
- ・参加者による座談会形式

イ 会場・開催日時等

| | 会 場 | 日 時 | 教 育 委 員 会 | |
|--------------------------------------|-----------------------------------|--------------------------|--|------------|
| 教 員 に よ る 広 聴 会 | 杉 妻 会 館 | 12月3日(水) 13:30～16:00 | 総務企画グループ参事 社会教育グループ参事 学習生活指導グループ参事 | |
| | 生 徒 に よ る 広 聴 会 | 県立田島 高等学校 | 12月5日(金) 13:30～16:00 | 総務企画グループ参事 |
| | | 県立郡山北 工業 高等学校 | 12月10日(水) 13:30～16:00 | 総務企画グループ参事 |
| | 県立相馬東 高等学校 | 12月15日(月) 13:30～16:00 | 企画主幹 | |

11 知事を囲む教員との座談会

(1) 目的

「いのち・人格・人権の尊重」を県づくりの基本理念の一つとする新しい長期総合計画「うつくしま21」の下、新世紀を担う人づくりに第一線で携わっている教員と知事との座談会を通して、日ごろ感じていることや考えていることなどを直接聞くことにより、教育施策等に反映する。

(2) 日時

平成16年2月23日(月) 13:00～15:30

(3) 場所

相馬市立向陽中学校

(4) 出席者

ア 座談会参加者

ア 小・中学校教員6名、県立高等学校教員3名

| 所 属 ・ 職 | 氏 名 | テ ー マ |
|-----------------|-------|---------|
| 西郷村立西郷第一中学校 教諭 | 鈴木 典子 | 読書 |
| 只見町立只見小学校 教諭 | 岩橋 康紀 | 読書 |
| 県立福島工業高等学校定時制教諭 | 浅尾 哲哉 | 規範意識 |
| 大熊町立大熊小学校 教諭 | 佐伯 哲夫 | いじめ・不登校 |
| 須賀川市立福田中学校 教諭 | 左雨 貴子 | 食育 |
| 相馬市立向陽中学校 教諭 | 加藤みゆき | 英語教育 |
| 県立会津学鳳高等学校 教諭 | 野中 斉 | 英語教育 |
| 福島市立福島第三小学校 教諭 | 菅野 信幸 | 国際理解教育 |
| 県立平養護学校 教諭 | 佐川 知子 | 国際理解教育 |

(イ) 県 関係

知 事
教育委員会委員長
教育委員会教育長
教育庁総括参事
教育庁総務企画参事

イ その他参加者

相双地方振興局長
相双教育事務所長
相馬市教育委員会教育長
相馬市立向陽中学校長

(5) 内 容

前半は、「読書」関係について2名、「規範意識」関係について1名、「いじめ・不登校」関係について1名、「食育」関係について1名、「英語教育」関係について2名、「国際理解教育」関係について2名が意見発表を行い、後半はフリートークを行った。

12 「ふくしま教育の日」記念事業

県民の教育に対する理解、関心を高め、学校教育、社会教育及び文化の充実、発展を期するために、ふくしま教育の日条例を制定し、ふくしま教育の日及びふくしま教育週間を設けた。

ついては、その趣旨の周知を図り、教育関係者だけでなく広く県民の教育に対する意識をより一層高めることを目的として本事業を実施した。

(1) 日 時

平成15年11月1日(土) 13:00～16:00

(2) 会 場

福島県文化センター大ホール

(3) 参 集 者

教育関係者を含む一般県民 約800名

(4) 内 容

ア 記念式典

主催者あいさつ

福島県知事 佐藤栄佐久
福島県教育委員会委員長 深谷 幸弘

来賓祝辞

福島県議会議長 加藤 貞夫

「ふくしま教育の日」宣言

福島県教育委員会教育長 高城 俊春
福島市立福島第二小学校6年 金子 将大
福島市立福島第三小学校6年 鞍田 彩佳

イ 教育への提言表彰・発表

～みんなで考えるふくしまの教育～

教育に関する提言を県民から募集し、その中から選定した意見について表彰するとともに、本人からの発表を行った。

発表者

石井 里奈 (須賀川市立須賀川第二小学校2年)
郡山 将佳 (富岡町立富岡第一小学校5年)
遠藤雄二郎 (三春町立要田中学校3年)
横山 有沙 (福島成蹊女子高等学校1年)
趙 瑩 (福島大学大学院2年)
高久 清子 (社会人)

ウ アトラクション

西部三育幼稚園マーチングバンド

エ 記念講演

テーマ 「あなたは何のために学ぶのですか。
『夢 追いかけて』」

講 師 河合 純一

早稲田大学大学院生、全盲の中学教師、パラリンピック競泳金メダリスト

13 教育庁子ども参観デー

子どもたちに教育庁を見学する機会を提供することにより、社会の仕組みや職業について理解を深めてもらい、職員の子どものことについては、保護者の職場を訪問して働く姿を見ることにより、家族の絆を深める機会とした。

また、この取組みを広報することにより、市町村や民間企業等における職場参観の実施を啓発した。

- (1) 日 時
平成15年8月21日(木) 10:30～12:00
- (2) 参観者
小学生・幼稚園児39人、その保護者15人
- (3) 内 容
ア 教育庁の仕事紹介
イ 県庁見学
ウ 教育庁職場見学

第6節 調査統計

平成15年度において実施した調査統計事業は、次のとおりである。

1 学校統計要覧の刊行

平成15年5月1日現在で調査した「学校基本調査」(指定統計第13号)の調査結果により、学校数、児童生徒数、教職員等の基本的事項を収録した「学校統計要覧」を刊行した。

2 地方教育費調査(届出調査)

この調査は、平成14会計年度において、学校教育、社会教育及び教育行政のために、県及び市町村(教育事務組合を含む。)から支出された経費並びに授業料等の収入の実態を明らかにし、教育行政等に関する諸施策の資料とすることを目的として文部科学省が実施したものである。

3 進路状況等に関する調査

この調査は、中学校・高等学校生徒の進路希望及び卒業後の状況を調査し、進路指導及び高等学校の適正配置計画並びに課程・学科等の整備計画の基礎資料を得ることを目的とした県単独調査である。

なお、2～3の調査結果については、「教育調査報告書」としてとりまとめ、同書を刊行した。

第7節 教職員の給与

平成15年度の教職員の給与改定については、平成15年10月6日の県人事委員会の給与勧告及び報告等に基づき、平成15年11月県議会臨時会及び平成16年2月定例県議会に給与条例等の一部改正が提案され、議決・公布されたものであり、その概要は次のとおりである。

1 給料表の改正

各給料表に定める給料月額が、1.1%程度引き下げられたこと。(平成15年12月1日適用)

2 給料の調整額

調整基本額が、給料月額の改定に伴い改められたこと。(平成15年12月1日適用)

3 扶養手当

配偶者に係る当該手当の月額が、月額13,500円(改正前14,000円)に改められたこと。(平成15年12月1日適用)

4 住居手当

当該手当の月額が、次の通り改められたこと。

- (1) 自宅等職員に対する住居手当のうち、新築・購入から5年間以外の支給額が、月額2,500円(改正前3,500円)に改められたこと。
- (2) 単身赴任自宅等職員に対する手当の額については、自宅等職員の月額の2分の1に相当する額としていることから、上記(1)の改正後の月額2,500円に対応する期間の手当の額が、月額1,200円(改正前1,700円)に改められたこと。(平成15年12月1日適用)

5 通勤手当

交通機関等を利用する場合の手当額等が、次のとおり改められたこと。

- (1) 手当額の算定の基礎となる運賃等の額が、「6箇月以内で最長である通用期間の定期券の価額」(改正前「一箇月定期券の価額」)に改められたこと。
- (2) 1箇月当たりの全額支給限度額が、55,000円(改正前51,000円)に改められたこと。
- (3) 支給日等が、「6箇月を超えない範囲内で月を単位として定める期間分を、当該期間の最初の月の給料の支給日」(改正前「1箇月分を毎月の給料の支給日」)に改められたこと。(平成16年4月1日適用)

6 期末手当

期末手当の支給割合が次のとおり改正されたこと。

(平成15年12月1日適用)

| 支給期 | 改正後 | 改正前 |
|--------|--------------|--------------|
| [15年度] | | |
| 6月 | 1.55月(1.35月) | 1.55月(1.35月) |
| 12月 | 1.45月(1.25月) | 1.70月(1.50月) |
| 年間支給月数 | 3.0月(2.6月) | 3.25月(2.85月) |
| [16年度] | | |
| 6月 | 1.4月(1.2月) | 1.55月(1.35月) |
| 12月 | 1.6月(1.4月) | 1.70月(1.50月) |
| 年間支給月数 | 3.0月(2.6月) | 3.25月(2.85月) |

() 書きは、特定幹部職員

7 給与の減額関係 (教育委員会に該当する部分)

(1) 知事等の特別職の職員等の給料月額の特例

教育長の給料月額は、平成14年4月1日から平成17年3月31日までの間において、当該給料月額に5/100を乗じて得た額を減じた額としているところ、前年に引き続き平成16年4月1日から平成17年3月31日までの1年間について、7/100を乗じて得た額(100円未満の端数は切り捨て)を減じた額とすることに改められたこと。

なお、期末手当等の額の算出は、従前のとおり減額前の給料月額によること。

(2) 職員の給料の特別調整額等の特例

職員の給料の特別調整額又は管理職手当は、平成14年4月1日から平成17年3月31日までの間において、当該手当の額に5/100を乗じて得た額を減じた額としているところ、前年に引き続き平成16年4月1日から平成17年3月31日までの1年間について、7/100を乗じて得た額(1円未満の端数は切り捨て)を減じた額とすることに改められたこと。

なお、期末手当等の額の算出は、従前のとおり減額前の手当の額によること。

(平成16年4月1日適用)

第8節 附属機関等

1 福島県学校教育審議会

(1) 福島県学校教育審議会委員

(平成15年12月10日現在)

| | 氏名 | 役職名 | 備考 |
|-----------|--------------|------------------|----|
| 学識経験を有する者 | 高原 栄征 | 福島県中学校長会会長 | 会長 |
| | 内池 浩 | 市町村教育委員会連絡協議会会長 | |
| | 荻路 貫司 | 福島大学教育学部教授 | |
| | 小田 修史 | 青年会議所福島ブロック協議会会長 | |
| | 加藤 隆 | 福島県小学校長会会長 | |
| | 菅野 建二 | 福島民友新聞社取締役編集局長 | |
| | 栗原 昭子 | 前PTA全国協議会評議員 | |
| | 佐藤 晴雄 | 福島民報社編集局長 | |
| | 辻 みどり | 福島大学行政社会学部教授 | |
| | 中川 迪子 | 会津若松市教育委員長 | |
| | 永田 リセ | 海洋科学館評議員 | |
| | 二瓶由美子 | 桜の聖母短期大学専任講師 | |
| | 早川 敬介 | 福島県PTA連合会会長 | |
| 林 由美子 | タカラ印刷常務取締役 | | |
| 廣嶋 良助 | 連合福島副会長 | | |
| 富田 孝志 | 福島県高等学校長協会会長 | | |
| 宗形 明子 | ホテル飛天常務取締役 | | |
| 市町村長 | 浅和 定夫 | 大玉町長 | |
| | 三保 恵一 | 二本松市長 | |

福島県学校教育審議会 前役員

| | 氏名 | 役職名 | 備考 |
|-----------|-------|--------------|----|
| 学識経験を有する者 | 加藤 征男 | 福島県小学校長会会長 | |
| | 荒海 健二 | 福島県中学校長会会長 | |
| | 菅野金四郎 | 福島県中学校長会会長代行 | |
| | 古市 孝雄 | 福島県高等学校長協会会長 | |
| 市町村長 | 室井 英彦 | 田島町長 | |
| | 根本 尚美 | 二本松市長 | |

(2) 福島県学校教育審議会の審議・調査経過概要

諮問事項「開かれた学校づくりを推進する上での学校評価の在り方について」
学校の自己評価とその内容、方法、公表の在り方について
学校の外部評価の在り方について

| | 月・日 | 学校教育審議会 | 内容 |
|--------|--------|---------|----------------------|
| 平成15年度 | 6月6日 | (学校訪問) | 大笹生養護学校 橘高等学校 |
| | 9月8日 | 第3回 | 諮問事項について審議、答申案について審議 |
| | 12月1日 | 第4回 | 答申案について審議 |
| | 12月10日 | 答申 | |

2 福島県スポーツ振興審議会

根拠法 スポーツ振興法（昭和36年法律第141号）第18条及び
 福島県スポーツ振興審議会条例（平成11年福島県条例第94号）

目的 教育委員会又は知事の諮問に応じて、スポーツの振興に関する重要事項について調査審議し、これらの事項に関して教育委員会又は知事に建議する。

(1) 平成14・15年度福島県スポーツ振興審議会委員

(任期：平成14年8月1日～平成16年7月31日)

| 領域 | 氏名 | 役職名 | 備考 |
|--------|---------|----------------------|--------------|
| 学識経験者 | 柳 沼 幸 男 | 福島民友新聞社郡山総支社次長兼報道部長 | |
| | 佐 藤 光 俊 | 福島民報社編集局社会部長 | |
| | 堀 川 哲 男 | 公立藤田総合病院整形外科科長 | スポーツドクター |
| | 白 石 豊 | 福島大学教授 | |
| | 水 戸 眞由子 | 福島新体操クラブ主宰 | |
| | 大 宮 剛 雄 | (株)スポーツメイトウィン代表取締役 | (公募) |
| | 栗 山 めぐみ | A級スポーツ指導員(水泳) | (公募) |
| | 増 子 恵 美 | 財団法人福島県障害者スポーツ協会事務局員 | (公募) |
| 体育団体代表 | 猪 俣 昭 洲 | 財団法人福島県体育協会副会長 | 県ゴルフ連盟会長 |
| | 菊 池 辰 夫 | 財団法人福島県体育協会医・科学委員 | |
| | 川 本 和 久 | 福島陸上競技協会普及部長 | |
| | 樋 口 裕 子 | 福島県レクリエーション協会理事 | |
| | 永 山 美智子 | 福島県体育指導委員連絡協議会副会長 | |
| | 斎 藤 恵美子 | 福島県スポーツ指導者協議会副会長 | |
| | 富 田 孝 志 | 福島県高等学校体育連盟会長 | 県立福島高等学校長 |
| | 尾 形 忠 吉 | 福島県中学校体育連盟会長 | 郡山市立郡山第四中学校長 |
| 市町村代表 | 栗 城 春 夫 | 福島県町村会副会長 | 河東町長 |
| | 砂子田 敦 博 | 福島県都市教育長協議会監事 | いわき市教育委員会教育長 |

(2) 審 議

第1回審議会

期 日 平成15年7月4日(金)
 会 場 福島県自治会館3階301会議室
 内 容 「うつくしまスポーツプラン2010の具体的方策について」
 ・スポーツ推進体制の整備について
 ・指導者の養成・確保・活用について

第2回審議会

期 日 平成16年2月16日(月)
 会 場 福島県自治会館3階303会議室
 特別会議室
 内 容 「うつくしまスポーツプラン2010の具体的方策について」
 ・指導者の養成・確保・活用について
 ・スポーツ施設の整備活用について

3 福島県生涯学習審議会

根拠法 生涯学習の振興のための施策の推進体制の整備に関する法律（平成2年6月29日法律第71号）第10条及び福島県生涯学習審議会条例（平成3年10月5日条例第65号）

目的 生涯学習の振興に資するための施策の総合的な推進に関する重要事項を調査・審議する。

(1) 福島県生涯学習審議会委員（第6期）
名簿のとおり

(2) 会議の開催

ア 第1回

(ア) 日時 平成15年7月24日（木）
(イ) 場所 福島県庁内第一特別委員会室
(ウ) 内容 福島県における生涯学習振興の在り方について

イ 第2回

(ア) 日時 平成15年11月21日（金）
(イ) 場所 杉妻会館「百合の間」
(ウ) 内容 福島県における生涯学習振興の在り方について

(3) 提言書の提出

平成15年12月24日、「福島県における生涯学習振興の在り方について」として、生涯学習審議会より教育委員会に対し提言書が提出された。

福島県生涯学習審議会委員名簿（第6期）

五十音順

任期：平成14年1月11日～平成16年1月10日

| 氏名 | 役職名 | 備考 |
|-----------|-----------------------------|----------------|
| 池田洋子 | 桜の聖母短期大学ボランティアセンター室長、同短大講師 | (副会長) (~H15.3) |
| 石井定 | 福島県社会福祉協議会副会長 | (~H15.3) |
| エディタ・サビツカ | 福島学院短期大学講師 | |
| 江本節子 | 公認少年スポーツ上級指導員・公認スポーツプログラマー | |
| 大竹コハル | 只見町男女共同参画社会づくり実行委員長 | |
| 川瀬トキ子 | ガールスカウト日本連盟福島県支部長 | (副会長) |
| 菅野建二 | 福島民友新聞社編集局長 | |
| 菅野典雄 | 飯館村長・福島県町村会 | (H15.7~) |
| 菅野純紘 | 福島県社会福祉協議会副会長 | |
| 日下部三枝 | 福島県婦人団体連合会三春町連合会長、三春町新町婦人会長 | |
| 斉藤寛 | 福島大学生涯学習教育研究センター長 | (H15.4~) |
| 斎藤美佐 | | (公募) |
| 佐藤榮子 | 社団法人福島県看護協会会長 | |
| 佐藤眞也 | | (公募) |
| 佐藤芳徳 | 福島民報社編集局次長 | (~H15.1) |
| 鈴木幸子 | (株)いわきや代表取締役社長 | |
| 筒井雄二 | 福島大学生涯学習教育研究センター長 | (~H15.3) |
| 新妻威男 | 社会福祉法人恩賜財団済生会福島県支部業務担当理事 | (会長) |
| 二瓶由美子 | 桜の聖母短期大学ボランティアセンター室長 | (H15.4~) |
| 根本尚美 | 福島県市長会・二本松市長 | (~H15.7) |
| 浜津三千雄 | 福島民報社編集局次長 | (H15.1~) |
| 三保恵一 | 二本松市長・福島県市長会 | (H15.10~) |
| 室井英彦 | 福島県町村会副会長・田島町長 | (H15.7~) |
| 門馬正人 | (財)いわき市産業振興公社専務理事 | |

4 福島県社会教育委員の会議

根拠法 社会教育法（昭和24年法律第207号）第15条並びに
福島県社会教育委員の定数及び任期に関する条例（昭
和24年福島県条例第56号）

目 的 社会教育に関する諸計画を立案するとともに教育委員
会の諮問に応じ、意見を述べたり、必要な研究調査
を行い、社会教育に関して教育長を経て教育委員会に
助言する。

(1) 福島県社会教育委員
名簿のとおり

(2) 定例会の開催

ア 第1回定例会

- (ア) 日 時 平成15年7月10日（木）
- (イ) 場 所 福島県自治会館「301会議室」
- (ウ) 内 容

a 報告事項

- ・平成15年度生涯学習・文化スポーツ領域主要施策、
事業について

b 審議事項

- ・今後の社会教育の在り方について

イ 第2回定例会

- (ア) 日 時 平成16年2月3日（火）
- (イ) 場 所 福島県建設技術センター「特別会議室」
- (ウ) 内 容

a 報告事項

- ・平成16年度社会教育グループ主要施策・事業概要
について

b 審議事項

- ・平成16年度社会教育関係団体への助成について
- ・今後の社会教育の在り方について

福島県社会教育委員名簿

任期：平成14年7月12日～平成16年7月11日

| 区 分 | 氏 名 | 役 職 名 | 備 考 |
|----------------------|---------|--------------------------|-------|
| 学 校 の 代 表 者 | 堀 江 通 | 福島県小学校長会副会長・藤田小学校長 | |
| | 齋 藤 邦 光 | 福島県中学校長会副会長・白河中央中学校長 | |
| | 君 島 整 | 福島県立橘高等学校長 | |
| 社会教育 関係団体 の代表者 | 三 本 木 孝 | 福島県公民館連絡協議会副会長・福島市中央公民館長 | |
| | 高 橋 典 夫 | 福島県市町村社会教育委員連絡協議会副会長 | |
| | 吉 田 恵 三 | 福島県連合青年会長 | |
| | 遠 藤 静 子 | 福島県PTA連合会理事 | |
| | 畠 腹 桂 子 | 福島県婦人団体連合会評議員 | |
| 学 識 経 験 者 | 渡 邊 専 一 | 二本松市教育委員会教育長 | |
| | 塚 本 繁 | 前福島学院短期大学教授 | (議 長) |
| | 中 田 スウラ | 福島大学教授 | (副議長) |
| | 五十嵐 隆 子 | 福島県商工会連合会女性部副会長 | |
| | 遠 藤 君 子 | 福島県磐青の会県中地区会長 | |
| | 今 泉 玲 子 | 今泉女子専門学校長 | |
| 公 募 | 原 田 和 信 | 獣 医 | |
| | 齋 藤 道 子 | 主 婦 | |

5 福島県文化財保護審議会

(1) 福島県文化財保護審議会委員

任期：平成15年4月1日～平成17年3月31日

| 氏名 | 所属等 | 担当分野 |
|-------|------------------------------------|-----------------|
| 有賀祥隆 | 前東北大学教授・文化審議会（文化財分科会）専門委員 | 絵画 |
| 岡田茂弘 | 前東北歴史博物館長・日本考古学協会会員・国立歴史民俗博物館名誉教授 | 考古資料・史跡・埋蔵文化財 |
| 懸田弘訓 | 会津大学非常勤講師・民俗芸能学会・東洋音楽学会 | 有形・無形民俗文化財 |
| 櫻村利道 | 福島大学名誉教授・理学博士・福島県尾瀬保護指導委員会 | 天然記念物（植物） |
| 草野和夫 | 東北工業大学名誉教授・工学博士 | 建造物・伝統的建造物群 |
| 木村吉幸 | 福島大学教授・福島県森林審議会委員 | 天然記念物（動物） |
| 小島美子 | 国立歴史民俗博物館名誉教授・前文化財保護審議会委員 | 無形民俗文化財（芸能） |
| 小林清治 | 文学博士・福島大学名誉教授・（助）福島県文化振興事業団専門委員会委員 | 書跡・典籍・古文書・歴史資料 |
| 高瀬かづ子 | 若松城天守閣郷土博物館郷土文化財運営委員会委員 | 工芸品・無形文化財（工芸技術） |
| 竹川重男 | 郡山女子大学教授・国指定名勝「会津松平氏庭園」整備指導会議座長 | 古文書（近世文書） |
| 田辺真弓 | 郡山女子大学教授・服装美学学会・国際服飾学会 | 染織・工芸品 |
| 中村五郎 | 前福島県考古学会会長・日本考古学協会会員 | 考古資料・史跡・埋蔵 |
| 中村嘉男 | 奥羽大学教授・理学博士・福島県自然環境保全審議会委員 | 名勝 |
| 藤田定興 | 前（助）福島県文化センター歴史資料課課長 | 歴史資料・工芸品（宗教関係） |
| 真鍋健一 | 福島大学教授・理学博士・日本地質学会会員 | 天然記念物（地質鉱物） |

は会長、は副会長

(2) 会議

第1回審議会

ア 期日 平成15年6月6日

イ 場所 福島県自治会館 502会議室

ウ 内容

(ア) 諮問

福島県教育委員会より、平成15年度指定文化財の指定について、諮問がなされた。

(イ) 審議事項

平成15年度福島県指定候補文化財について

(ウ) 報告事項

- ㊦ 平成14年度福島県指定文化財等について
- ㊧ 「遺跡の案内人（ボランティア）」について
- ㊨ 平成15年度補助事業について
- ㊩ 国指定文化財について
- ㊪ 平成15年度事業について

第2回審議会

ア 期日 平成15年11月17日（月）～18日（火）

イ 場所 ルネッサンス棚倉（棚倉町）

ウ 内容

(ア) 平成15年度県指定候補文化財の審議

(イ) 報告事項

㊦ 県指定遺跡の現状変更について

・「古寺山松並木」の現状変更について

(ウ) 現地調査

棚倉城跡・馬場都々古別神社・石川町歴史民俗資料館・古寺山・須賀川市立博物館

第3回審議会

ア 期日 平成16年2月6日（金）

イ 場所 福島県自治会館502会議室

ウ 内容

(ア) 平成15年度県指定候補文化財の審議

(イ) 報告事項

㊦ 国指定重要無形民俗文化財の指定についてほか

答 申

ア 期日 平成15年2月27日（金）

イ 場所 教育長室

ウ 内容

福島県教育委員会に対し、平成15年度福島県指定重要文化財4件の文化財について、指定する答申がなされた。

第9節 市町村教育委員会

1 概要

本県の市町村教育委員会数は、平成15年5月1日現在、10市80町村2組合の計92である。

県教育委員会は、市町村教育委員会連絡協議会、都市教育長協議会、町村教育長協議会等との密接な連絡、連携のもとに、教育行政の適正な事務の執行と管理に努めている。

2 組織

平成15年5月1日現在、県内16地区別各市町村教育委員会の委員長及び教育長は次のとおりである。

| 地区 | 市町村 | 委員長 | 教育長 |
|----|---------------|--------|--------|
| 福島 | 福島市 | 内池 浩 | 佐藤 晃 暢 |
| | 飯野町 | 菅野 晋一 | 齋藤 健一 |
| | 川俣町 | 佐藤 捷善 | 片寄 隆臣 |
| 伊達 | 桑折町 | 半澤 敏子 | 荒海 健二 |
| | 伊達町 | 遠藤 道雄 | 田中 雅邦 |
| | 国見町 | 遊佐 眞紀子 | 吉田 孝夫 |
| | 梁川町 | 小野 勝也 | 井上 三男 |
| | 国見町梁川町大枝小学校組合 | 佐藤 洋一 | 井上 三男 |
| | 保原町 | 小野 庄三 | 齋藤 良真 |
| | 霊山町 | 大橋 哲夫 | 菅野 宏敏 |
| 安達 | 月舘町 | 伊藤 久雄 | 三浦 哲夫 |
| | 二本松市 | 須賀 紀一 | 渡邊 專一 |
| | 安達町 | 渡辺 勇治 | 鈴木 隆雄 |
| | 大玉村 | 渡邊 榮富 | 堀田 恵一 |
| | 本宮町 | 伊藤 滋敏 | 引地 洲夫 |
| | 白沢村 | | 前田 長之 |
| | 岩代町 | 三浦 五郎 | 佐藤 嘉之 |
| 郡山 | 東和町 | 諸根 啓介 | 鈴木 正宏 |
| | 郡山市 | 齊藤 久之丞 | 遠藤 久夫 |
| | 須賀川市 | 渡辺 達雄 | 舘 美文 |
| 岩瀬 | 長沼町 | 池田 良一 | 奥河 敏男 |
| | 鏡石町 | 吉田 亀雄 | 斎田 一男 |
| | 岩瀬村 | 須田 諄 | 中山 定 |
| 石川 | 天栄村 | 山口 毅 | 山野辺 庄吉 |
| | 石川町 | 曲山 晴次 | 吾妻 幹廣 |
| | 玉川村 | 矢吹 貞幸 | 車田 政美 |
| | 平田村 | 関根 綾子 | 大沼 茂司 |
| 田村 | 浅川町 | 芳賀 國男 | 安倍 治男 |
| | 古殿町 | 野崎 衣子 | 水野 純一 |
| | 三春町 | 深谷 信吾 | 前田 昌徹 |
| 田村 | 小野町 | 櫛田 延子 | 吉田 勝人 |
| | 滝根町 | 先崎 達雄 | 白岩 正信 |

| 地区 | 市町村 | 委員長 | 教育長 |
|-----|---------------|---------|--------|
| 田村 | 大越町 | 橋本 喜治 | 大橋 重信 |
| | 常葉町 | 白岩 茂 | 坪井 一郎 |
| | 船引町 | 奥秋 盛美 | 柳沼 照栄 |
| | 都路村 | 吉田 壽久 | 岩沢 憲一 |
| 西白河 | 白河市 | 穂積 友大 | 平山 伊智男 |
| | 西郷村 | 荒谷 幸作 | 加藤 征男 |
| | 中島村 | 有松 周保 | 藤田 廣彦 |
| | 矢吹町 | 岩谷 和夫 | 関根 直次 |
| | 表郷村 | 根本 昌典 | 遠藤 毅 |
| | 東村 | 藤田 小一 | 吉田 隆 |
| 東白川 | 大信村 | 戸田 和男 | 佐藤 博治 |
| | 泉崎村 | 田崎 為吉 | 長嶺 節 |
| | 棚倉町 | 角田 悦男 | 和知 賢示 |
| | 埴井町 | 星 仁子 | 郡司 正孝 |
| 北会津 | 矢祭町 | 佐藤 文子 | 近藤 作多子 |
| | 鮫川村 | 中井 公子 | 根本 忠義 |
| | 会津若松市 | 小林 良行 | 高石 寛治 |
| 北会津 | 北会津村 | 五十嵐 貞子 | 中山 雄助 |
| | 河東町 | 倉戸 晋 | 加藤 孝雄 |
| | 磐梯町 | 小池 常雄 | 小川 英毅 |
| | 猪苗代町 | 菅井 誠 | 大坂 恭一 |
| 耶麻 | 喜多方市 | 上野 隆雄 | 鈴木 充正 |
| | 熱塩加納村 | 瓜生 傳 | 小林 正守 |
| | 北塩原村 | 新井 徹 | 佐藤 忠幸 |
| | 塩川町 | 武藤 修吉 | 物江 清光 |
| | 山都町 | 高橋 忠弘 | 平田 二郎 |
| 両沼 | 高郷村 | 小林 喜代春 | 小林 幸夫 |
| | 西会津町 | 松崎 好延 | 長谷川 隆夫 |
| | 会津坂下町 | 二瓶 洪一 | 高久 庄三 |
| | 湯川村 | 小林 悦子 | 鈴木 昭彦 |
| | 柳津町 | 笠間 節子 | 小川 茂正 |
| | 会津高田町 | 齋藤 美代子 | 村岡 幸男 |
| | 会津本郷町 | 山中 久子 | 新國 正明 |
| 南会津 | 新鶴村 | 齋藤 萬衛 | 古川 保夫 |
| | 三島町 | 佐藤 村夫 | 星 孝雄 |
| | 金山町 | 菅家 昇一 | 雪下 明雄 |
| | 昭和村 | 五十嵐 吉彦 | 栗城 萬吉 |
| | 田島町 | 桑名 莞爾 | 渡部 雄次 |
| 相馬 | 下郷町 | 五十嵐 謙一郎 | 湯田 靖夫 |
| | 館岩村 | 阿久津 榮 | 平野 弘明 |
| | 伊南村 | 渡部 静子 | |
| | 檜枝岐村 | 星 俊次 | 星 護 |
| | 南郷村 | 大塚 勝友 | 岩 洲 国男 |
| | 只見町 | 吉津 直人 | 松井 栄吉 |
| | 南会津地方広域市町村圏組合 | | 渡部 雄次 |
| 新地町 | 目黒 壽恵 | 目黒 美津英 | |

| 地区 | 市町村 | 委員長 | 教育長 |
|------|------|-------|-------|
| 相馬 | 相馬市 | 岩本勝博 | 佐藤利郎 |
| | 鹿島町 | 郡芳一 | 青木紀男 |
| | 原町市 | 菊地清人 | 渡邊光雄 |
| | 小高町 | 松本義治 | 荒川登治 |
| 双葉 | 飯館村 | 小山茂 | 神長敬治 |
| | 浪江町 | 三瓶洋子 | 遠原肇一 |
| | 葛尾村 | 松本良子 | 松本正文 |
| | 双葉町 | 菅野茂 | 小川謙太郎 |
| | 大熊町 | 松本光清 | 武内敏英 |
| | 富岡町 | 仲山陽一 | 高田久夫 |
| | 川内村 | 山中安了 | 猪狩瑛一 |
| いわき | 楢葉町 | 松本ミサヲ | 猪狩孝夫 |
| | 広野町 | 瀧本政弘 | 阿部真生 |
| いわき市 | 緑川幹朗 | 砂子田敦博 | |

3 平成15年度市町村教育委員会援助指導の概要

県教育委員会は、市町村教育委員会教育長会議、新任教育委員研修会、予算担当課長会議等を開催して助言指導を行うとともに、教育行政関係の諸資料等を配布して県内市町村教育委員会への援助に努めた。

(1) 平成15年度福島県市町村教育委員会教育長会議

- ア 主催
福島県教育委員会
- イ 期日
平成15年4月16日(水)
- ウ 会場
西庁舎12F 講堂
- エ 出席者
市町村教育委員会教育長 90名
- オ 内容
平成15年度教育庁各グループ(所・館)重点施策の説明

(2) 平成15年度福島県市町村教育委員会新任教育委員研修会

- ア 主催
福島県市町村教育委員会連絡協議会
福島県教育委員会
- イ 期日
平成15年10月10日(金)
- ウ 会場
本庁舎5F 正庁
- エ 参加者
平成14年10月1日から平成15年9月30日の間に任命された委員49名
- オ 内容
講話
・演題「市町村教育委員会教育委員の役割」
・講師 松本義治先生
(小高町教育委員会委員長)
講義
・演題「教育委員会の組織と運営について」

・講師 福島県教育庁教育総務領域管理主事
齋藤吉成

協議

・指導助言者

- 小高町教育委員会委員長 松本 義治
- 福島県教育庁教育総務領域
人事管理グループ参事 遠藤 和夫
- 福島県教育庁教育総務領域
人事管理グループ主任管理主事 田代 公啓

(3) 平成15年度福島県市町村教育委員会予算担当課長会議

- ア 主催
福島県教育委員会
- イ 期日
平成15年11月26日(水)
- ウ 会場
西庁舎12F 講堂
- エ 出席者
市町村教育委員会の教育次長又は予算担当課長90名
- オ 内容
平成16年度の市町村教育関係予算編成上、改善及び充実に要する事項等の説明

(4) 平成15年度支会長研修会

- ア 主催
福島県市町村教育委員会連絡協議会
- イ 期日
平成16年1月30日(金)
- ウ 会場
郡山市「ホテルラフィエネ郡山」
- エ 参加者
福島県市町村教育委員会16支会長16名
- オ 内容
講話
・演題「教育委員会の活性化について」
・講師 福島県教育庁教育総務領域
総務企画グループ参事 小幡 泰弘

第10節 職員団体との話し合い

平成15年度における「福島県教職員組合」「福島県高等学校教職員組合」「福島県立高等学校教職員組合」「福島県学校事務労働組合」との話し合いのうち、主なものは次のとおりである。

福島県教職員組合

1 5月2日

- (1) 賃金の改定・改善について
- (2) ゆとりある学校づくりについて
- (3) 育児休業、介護休暇について
- (4) 指導が不適切である教員等について
- (5) 適正化プログラムについて

2 11月4日

- (1) 給与改定について
- (2) 育児・介護休暇について
- (3) ゆとりある学校づくりについて
- (4) 適正化プログラムについて
- (5) 指導が不適切である教員等について

3 11月17日

- (1) 給与改定について
- (2) 子の看護のための休暇について
- (3) 退職手当について

福島県立高等学校教職員組合

1 5月30日

- (1) 給与、手当について
- (2) 指導が不適切な教員の認定について
- (3) 勤務の適正化について
- (4) 研修について
- (5) 妊娠女性教職員の負担軽減措置について

2 11月6日

- (1) 給与改定について
- (2) 職員の給与等に関する報告及び勧告について
- (3) 指導が不適切な教員等の取り扱いについて
- (4) 教員評価システムについて
- (5) 研修の在り方について

3 11月18日

- (1) 給与改定について
- (2) 子の看護のための休暇について
- (3) 退職手当について

福島県立高等学校教職員組合

1 5月2日

- (1) 教職員の賃金・諸手当の改善について
- (2) 制度の改善について
- (3) 教職員のいのちと健康を守る取り組みについて

2 11月6日

- (1) 給与改定について
- (2) 教職員の賃金・諸手当の改善について
- (3) 多忙化解消、教職員のいのちと健康について

3 11月18日

- (1) 給与改定について
- (2) 子の看護のための休暇について
- (3) 退職手当について

福島県学校事務労働組合

1 5月30日

- (1) 義務教育費国庫負担制度について
- (2) 賃金・手当・超勤について
- (3) 育児休業、介護休暇について
- (4) 再任用制度について
- (5) 適正化プログラムについて

2 11月4日

- (1) 給与改定について
- (2) 超過勤務手当について
- (3) 再任用制度について
- (4) 学校の施設管理について
- (5) 義務教育費国庫負担制度について

3 11月17日

- (1) 給与改定について
- (2) 子の看護のための休暇について
- (3) 退職手当について

第11節 不利益処分審査請求事件及び損害賠償請求事件

1 不利益処分審査請求事件

平成16年3月31日現在、県人事委員会に不利益処分審査請求事件として係属中のものは9件であり、その概要及び進行状況等は下表のとおりである。

| 請求事件名 | 請求年月日 | 請求の内容 | 請求者 | 備考 |
|------------|-----------|---|------------------|--------|
| 懲戒処分取消請求事件 | 昭48. 5.28 | 昭47. 5.19の日教組統一行動に係る昭48. 3.31付懲戒処分についてその取消を請求 | 県立学校職員 13名 | 準備手続中 |
| 同上 | 昭49. 3.30 | 昭48. 4.27の日教組統一行動に係る昭49. 1.24付懲戒処分についてその取消を請求 | 小・中学校職員 20名 | 同上 |
| 同上 | 昭50. 4.24 | 昭49. 4.11、同4.13ストに係る昭50. 2.22付懲戒処分についてその取消を請求 | 県立学校職員 65名 | 同上 |
| 同上 | 昭52. 5. 9 | 昭50.12.10、51. 3. 9、51. 4.20ストに係る昭52. 3.31付懲戒処分についてその取消を請求 | 小・中県立学校職員 15名 | 同上 |
| 同上 | 昭57. 4.12 | 昭56.11.25のストに係る昭57. 3.20付懲戒処分についてその取消を請求 | 小・中学校職員 31名 | 同上 |
| 同上 | 昭58. 7.28 | 昭57.12.16のストに係る昭58. 7.20付懲戒処分についてその取消を請求 | 小・中学校職員 36名 | 同上 |
| 同上 | 昭60. 3.29 | 昭59.10.26のストに係る昭60. 3.20付懲戒処分についてその取消を請求 | 小・中学校職員 54名 | 同上 |
| 同上 | 平15. 5.28 | 生徒への体罰に係る平成15. 3. 6 付け懲戒処分について、その取消を請求。 | 中学校職員 | 口頭審理終結 |
| 同上 | 平15. 9.22 | セクハラに係る平成15. 7.31付け懲戒処分について、その取消を請求。 | 元小学校職員 | 準備手続中 |

2 損害賠償請求事件

平成16年3月31日現在、裁判所に係属中の事件は2件であり、その概要及び進行状況は下表のとおりである。

なお、県立高等学校入学不許可処分取消等請求事件に関する経過は次のとおりで、平成15年度中に県側の勝訴が確定し事件は終了した。

- ・第1審 福島地方裁判所：原告の請求棄却（平成15年7月22日判決）
- ・控訴審 仙台高等裁判所：控訴人（第1審原告）の請求棄却（平成15年11月26日判決）
- ・上告審 最高裁判所：上告人（第1審原告、控訴人）の上告棄却（平成16年3月30日決定）

| 請求事件名 | 請求年月日 | 請求の内容 | 当事者 | 備考 |
|---|-----------|---|--------------------------------|---------|
| 損害賠償（その他）請求事件 （福島地方裁判所郡山支部平成14年（ワ）第336号） | 平14. 9.17 | 原告は、平成13年5月28日の授業中、教室内が騒がしくなったため、担当教諭から教室内を静かにさせるように指導を受けた際に体罰を受けたことについて、教育上の配慮を欠いた違法なものであり、その後の学校側の対応も十分ではなかったとして、同教諭が勤務する市及び同教諭の費用負担者として県も連帯して損害を賠償する責任があるととして200万円余を求め提訴したもの。 | 原告 A 被告 B 市 福島県 | 弁論準備手続中 |
| 損害賠償請求事件 （福島地方裁判所郡山支部平成15（ワ）第151号） | 平15. 4.24 | 平成12年7月3日、高等学校格技場（掃除の時間中）において、被告Dが原告に対しプロレス技を掛けようとしたところバランスを崩したため、頭部から落下し頸椎骨折等の重傷を負ったことについて、原告は、被告Dが故意に傷害を負わせ、被告Eは親で監督養育義務があるとして民法第709条（第714条）に基づき損害賠償を請求。 また原告は被告県に対し、「いじめ」に対する適切な措置を講じず、安全配慮義務違反があったとして国家賠償法第1条第1項に基づき損害賠償を求め提訴したもの。 | 原告 C 被告 D E 福島県 | 弁論準備手続中 |

第12節 公益法人の設立の許可及び監督並びに公益信託の引き受けの許可及び監督の状況

平成16年3月31日現在、県教育委員会の所管に属する民法第34条に規定する公益法人は、財団法人82、社団法人7の計89である。各法人から事業報告書・収支決算書、事業計画書、収支予算書等の提出を求めた。

15年度に解散した法人は2法人で、新たに設立を許可した法人は1法人である。

また、県教育委員会の所管に属する信託法第66条に規定する公益信託は3件である。

15年度に引き受けを許可した公益信託はない。

第13節 表彰及び叙勲

平成15年度福島県文化功労賞及び第56回福島県文学賞の授賞式は11月3日(日・文化の日)杉妻会館において、また、平成15年度教育・文化関係表彰式は11月12日(水)福島県文化センター小ホールにおいて、それぞれ厳粛のうちにも盛大に行われた。

また、文部科学大臣による地方教育行政功労者表彰式は8月1日(金)虎ノ門ホールにおいて、また、教育者表彰式は11月21日(金)国立劇場(小劇場)において、それぞれ行われた。

1 文化功労賞受賞者(1名)

芸術部門(美術) 神野忠和

2 教育・文化関係表彰

(1) 地方教育行政功労者(4名)

霊山町教育委員会委員長 大橋哲夫
(前)安達町教育委員会教育長 松本正
(前)白河市教育委員会教育長 鈴木忠夫
山都町教育委員会教育長 平田二郎

(2) 学校教育功労者(15名)

福島市立福島第二小学校長 加藤隆
福島市立福島第三中学校長 峯島和彦
安達町立安達中学校長 遠藤忠弘
郡山市立金透小学校長 富山英正
郡山市立郡山第二中学校長 箭内政勝
白河市立白河中央中学校長 齋藤邦光
会津若松市立第三中学校長 原康之
会津坂下町立第一中学校長 新井田明義
原町市立原町第一中学校長 江尻邦夫
いわき市立平第一小学校長 大森俊輔
福島県立福島商業高等学校長 齋藤義人
福島県立安積黎明高等学校長 菅野暁
福島県立会津高等学校長 堀幸一郎
福島県立葵高等学校長 柳橋幸生
福島県立原町高等学校長 日下部健一

(3) 社会教育関係

ア 社会教育功労者(3名)
ボーイスカウト福島県理事 仲村 魁
福島県婦人団体連合会理事 大竹 ハルイ
いわき市子ども会育成会連絡協議会長 齋藤 和夫
イ 功績顕著な団体・施設(3団体・3施設)
〈社会教育団体〉
二本松市立二本松北小学校父母と教師の会
只見婦人会
相馬市立大野幼稚園・小学校PTA
〈社会教育施設〉
小野町公民館
塙町公民館
金山町中央公民館

(4) 文化関係

ア 芸術・文化財保護功労者(2名)
石川町文化財保護審議会副会長 三森 たか子
(前)原町市芸術文化協会会長 山口 末好
イ 功績顕著な団体(1団体)
原瀬上原遺跡保存会

(5) 保健体育関係

ア 保健体育功労者(4名)
福島県ソフトボール協会会長 齋藤 学
会津若松市立城西小学校主任栄養技師 野中 憲子
相馬地方体育指導員連絡協議会副会長 山田 喜一郎
いわき市学校医 門屋 桂太郎
イ 功績顕著な団体(3団体)
大信村立信夫第二小学校
山都町立山都第二小学校
田島町レスリングクラブ

(6) へき地教育関係

ア へき地教育功労者(1名)
田島町立田島小学校長 山田 明
イ 功績顕著な団体(2団体)
玉川村立須釜小学校四辻分校
田島町立針生小学校

(7) 養護教育関係

ア 養護教育功労者(1名)
福島県立会津養護学校長 高山 紀代子

(8) 永年勤続表彰受賞者

| 職名 | 校種等 | 校種等 | | | | 計 |
|-------------|-----|-----|-----|------|------|-----|
| | | 小学校 | 中学校 | 県立学校 | 教育庁等 | |
| 校長 | | 36 | 9 | 5 | 0 | 50 |
| 教頭 | | 5 | 3 | 15 | 0 | 23 |
| 教諭(養護教諭を含む) | | 83 | 33 | 105 | 0 | 221 |
| 実習教諭等 | | 0 | 0 | 17 | 0 | 17 |
| 事務職員 | | 11 | 5 | | | 16 |
| 栄養職員 | | 5 | 2 | 1 | 0 | 8 |
| 用務員等 | | 0 | 0 | 2 | 0 | 2 |
| その他 | | 0 | 0 | 9 | 14 | 23 |
| 計 | | 140 | 52 | 154 | 14 | 360 |

(注) 市立養護学校職員は、中学校に含む。

(9) 第56回福島県文学賞受賞者 () 本名

小説・ノンフィクション部門 (6名)

文学賞 「母よ、我、未だ健在なり」

菅野五郎

準賞 「九月十一日」

橋本捨五郎

準賞 「吟遊詩人」

中村友恵

奨励賞 「ヴァカンス」

綱藤幸恵

青少年奨励賞 「黒猫の白星と僕のクロボシ」

梅津佳菜

青少年奨励賞 「雨露の董」

石井さやか

詩部門 (5名)

文学賞 「風になり鳥になり」

細谷節子

奨励賞 「曼珠沙華」

浅井たけの

(浅井タケノ)

奨励賞 「つむじ」

岩田武昭

青少年奨励賞 「うたかたのうたうたいかた」

内村由惟

青少年奨励賞 「冷凍硝子」

遠藤好美

短歌部門 (7名)

奨励賞 「山村の風いん」

増子良衛

奨励賞 「鄙の歌 青空」

矢澤重徳

奨励賞 「四つ切り林檎」

伊藤正幸

奨励賞 「日々の断片」

大堀千枝子

奨励賞 「晩年」

後藤滋

奨励賞 「キリストに似し父」

鈴木恵美子

青少年奨励賞 「囲碁全国大会記」

薪塩悠

俳句部門 (5名)

文学賞 「猫会」

永瀬十悟

(永瀬洋市)

準賞 「花野踏む」

春日石疼

(春日良之)

奨励賞 「飾り窓」

江藤文子

青少年奨励賞 「心の奥の天使達」

遠藤英雄

青少年奨励賞 「こんにちは私の名前は奈津美です」

渡辺奈津美

(10) 特別功績者

児童・生徒(団体)の部(4団体)

ア 郡山市立郡山第二中学校合唱部

イ 石川郡平田村立蓬田中学校

ウ 福島県立橋高等学校合唱団

エ 福島県立安積黎明高等学校合唱団

3 文部科学大臣表彰

(1) 地方教育行政功労者表彰(4名)

梁川町教育委員会教育長

井上三男

田島町教育委員会委員長

桑名莞爾

三島町教育委員会委員

齋藤公朗

都路村教育委員会委員長

吉田壽久

(2) 教育者表彰(2名)

原町市立原町第一中学校長

江尻邦夫

郡山市立金透小学校長

富山英正

4 春・秋及び高齢者叙勲、死亡叙位叙勲

(1) 平成15年春の叙勲受賞者(10名)

ア 勲四等瑞宝章

小松忠夫(教育功労、元福島県立若松女子高等学校長)

相楽達(教育功労、元福島県立福島女子高等学校長)

津田俊晴(教育功労、元福島県立会津高等学校長)

イ 勲五等双光旭日章

玄永清久(教育功労、元福島県立福島工業高等学校長)

立石昭治(教育功労、元天栄村教育委員会教育長)

稲富正昭(地方教育行政功労・学校保健功労、元田

島町教育委員会委員長・田島町公立学校

歯科医)

ウ 勲五等瑞宝章

喜古亮(教育功労、元福島市立福島第二小学校長)

本宮俊一(教育功労、元郡山市教育委員会教育長)

山本毅(教育功労、元いわき市立平第一小学校長)

増山茂人(学校保健功労、いわき市公立学校歯科医)

(2) 平成15年秋の叙勲受賞者(10名)

ア 瑞宝小綬章

佐藤十次(教育功労、元福島県立田村高等学校長)

仁科彦(教育功労、元福島県立郡山商業高等学校長)

片寄悦幸(教育功労、元福島県立喜多方女子高等学校長)

佐竹重男(教育功労、元福島県立会津女子高等学校長)

イ 瑞宝双光章

佐藤聰(教育功労、元会津坂下町立第二中学校長)

服部秀文(教育功労、元福島市立福島第一中学校長)

鈴木忠夫(教育功労、元白河市立白河第二中学校長)

矢内一男(教育功労、元浪江町立浪江中学校長)

木村騏一(教育功労、元福島市立飯坂小学校教頭)

ウ 旭日単光章

菊池利雄(文化財保護功労、国見町文化財保護審議

会会長)

(3) 高齢者叙勲章者

(平成15年4月1日発令～平成16年3月1日発令)

ア 勲五等双光旭日章

橋本重一(教育功労、元西郷村立小田倉小学校長)

| | | |
|------------------------------|-------------------------|------------------------|
| 沼澤 東吾 (教育功勞、元西会津町立西会津中学校長) | 從五位勲五等瑞宝章 | 佐々木四郎 (元須賀川市立大東中学校長) |
| 加藤 四郎 (教育功勞、元郡山市立郡山第六中学校長) | | |
| イ 勲五等瑞宝章 | 從五位勲五等双光旭日章 | 赤塚 尹輔 (元只見町立只見小学校長) |
| 根本 常夫 (教育功勞、元いわき市立内郷第二中学校長) | | |
| 小野 親吾 (教育功勞、元石川町立石川小学校長) | 從五位 | 星 喜平 (元田島町立田島中学校長) |
| 吉田喜代治 (教育功勞、元梁川町立山舟生小学校長) | | |
| 菅野 茂雄 (教育功勞、元川俣町立川俣中学校長) | 從五位勲五等瑞宝章 | 浅沼 信介 (元本郷町立本郷中学校長) |
| 設楽 貞夫 (教育功勞、元福島市立清明小学校長) | | |
| 大山 政男 (教育功勞、元郡山市立福良小学校長) | 從五位勲五等瑞宝章 | 原 則文 (元猪苗代町立猪苗代小学校長) |
| 平野 清吉 (教育功勞、元会津坂下町立広瀬小学校長) | | |
| 阿部 守 (教育功勞、元郡山市立熱海小学校長) | 正六位勲五等瑞宝章 | 國井 慎哉 (元郡山市立柴宮小学校長) |
| 古川 廣 (教育功勞、元船引町立船引中学校長) | | |
| ウ 瑞宝小綬章 | 從五位勲五等瑞宝章 | 坂本 明 (元いわき市立高久小学校長) |
| 早川 五郎 (教育功勞、元福島県立喜多方女子高等学校長) | | |
| エ 瑞宝双光章 | 正五位勲四等瑞宝章 | 佐藤 兵衛 (元福島県立平商業高等学校長) |
| 阿部 忠 (教育功勞、元相馬市立八幡小学校長) | | |
| 笠原 公夫 (教育功勞、元会津若松市立大戸中学校長) | 正六位勲五等瑞宝章 | 田中 豊司 (元須賀川市立第二小学校長) |
| 市川 清雄 (教育功勞、元安達町立安達中学校長) | | |
| 菊池 儀一 (教育功勞、元矢吹町立三神小学校長) | 從五位勲五等瑞宝章 | 村上 昇 (元いわき市立勿来第一小学校長) |
| 高橋 武男 (教育功勞、元大越町立牧野小学校長) | | |
| 緑川 武 (教育功勞、元中島村立中島中学校長) | 從五位 | 松野 榮吉 (元鹿島町立上真野中学校長) |
| (4) 死亡叙位・叙勲 | | |
| 《平成15年度》 | 從五位勲五等双光旭日章 | 村越 庄太 (元本宮町立本宮小学校長) |
| 正六位勲五等瑞宝章 | 若林 精一 (元金山町立川口小学校長) | |
| | 正五位 | 椎名 貞雄 (元福島県立郡山工業高等学校長) |
| 正六位勲五等瑞宝章 | 稲林 敬一 (元高郷村立高郷第三小学校長) | 從五位勲五等双光旭日章 |
| 從五位 | 鈴木 彦衛 (元福島市立森合小学校長) | 從六位勲五等瑞宝章 |
| | | 高橋 良一 (元靈山町立掛田小学校長) |
| 正六位 | 荒川 末壽 (元いわき市御厩小学校長) | 從六位 |
| | | 瀨谷 良男 (元いわき市植田中学校長) |
| 正六位勲五等瑞宝章 | 岩村 怜 (元いわき市立錦中学校長) | 從五位 |
| | | 大越源三郎 (元福島市立福島第四小学校長) |
| 從五位勲五等瑞宝章 | 星 淳一 (元浪江町立浪江小学校長) | 從五位勲五等瑞宝章 |
| | | 古田 一郎 (元富岡町立富岡第二小学校長) |
| 從五位勲五等瑞宝章 | 関根 保雄 (元須賀川市立大森小学校長) | 正五位 |
| | | 渡邊 春三 (元福島県立岩瀬農業高等学校長) |
| 從五位勲五等双光旭日章 | 橋本 篤也 (元福島市平野小学校長) | 從六位勲五等瑞宝章 |
| 從六位 | 菅野 三郎 (元福島市庭塚小学校長) | 正六位勲五等瑞宝章 |
| | | 鈴木大三郎 (元須賀川市立大東中学校長) |
| 從五位勲五等瑞宝章 | 荒木 重式 (元いわき市立久之浜第一小学校長) | 從五位勲五等瑞宝章 |
| 從六位 | 佐藤 信昭 (元原町市立原町第一中学校長) | 從五位勲五等瑞宝章 |
| | | 五十嵐長市 (元西会津町立西会津中学校長) |
| 從五位 | 安部 隆 (元浪江町立浪江小学校長) | 正五位瑞宝小綬章 |
| | | 佐藤 磯雄 (元福島県立小高工業高等学校長) |
| 從五位勲五等瑞宝章 | 坂内 宗之 (元北塩原村立北山小学校長) | 從六位瑞宝双光章 |
| | | 百井 光 (元原町市立石神中学校長) |
| 從六位勲五等瑞宝章 | 郷田 正 (元塙町立高城小学校長) | 正六位 |
| | | 柴山 浩 (元棚倉町立棚倉中学校長) |
| 從五位勲五等瑞宝章 | 千葉 義明 (元会津坂下町立若宮小学校長) | |

| | | | |
|----------|------------------------|----------|------------------------|
| 正六位瑞宝双光章 | 根本 榮 (元いわき市立好間第三小学校長) | 従五位瑞宝双光章 | 荻野 仁 (元鏡石町立第一小学校長) |
| 従六位瑞宝双光章 | 大竹 久吉 (元田島町立田島第二小学校長) | 正六位瑞宝双光章 | 紺野 義尚 (元大熊町立熊町小学校長) |
| 従五位 | 佐藤 嘉雄 (元福島県立浪江高等学校長) | 従五位 | 宮本 義門 (元いわき市立四倉中学校長) |
| 正六位瑞宝双光章 | 新田 秀雄 (元塩川町立駒形小学校長) | 従五位瑞宝双光章 | 二瓶 義人 (元郡山市立赤津小学校長) |
| 正六位瑞宝双光章 | 小野 恒夫 (元いわき市立上遠野小学校長) | 正六位瑞宝双光章 | 野村 守 (元新鶴町立新鶴小学校長) |
| 従五位瑞宝双光章 | 芳賀 一郎 (元矢吹町立矢吹小学校長) | 従五位瑞宝双光章 | 猪狩 友良 (元いわき市立内郷第一中学校長) |
| 従五位 | 松本 義恵 (元大越町立大越小学校長) | 正六位瑞宝双光章 | 渡部健次郎 (元河東村立河東中学校長) |
| 従五位 | 播摩市三郎 (元福島県立田島高等学校長) | 従五位瑞宝双光章 | 鈴木 幾馬 (元須賀川市立第三中学校長) |
| 正六位瑞宝双光章 | 遠藤 榮 (元いわき市立上遠野中学校長) | 正六位瑞宝双光章 | 佐藤 裕英 (元福島市立大波小学校長) |
| 正六位 | 設楽 貞夫 (元福島市立清明小学校長) | 正六位瑞宝双光章 | 鴻巣 純一 (元会津高田町立高田小学校長) |
| 従六位瑞宝双光章 | 荒 薫 (元相馬市立中村第一中学校長) | 従五位 | 半澤 武美 (元福島市荒井小学校長) |
| 従五位瑞宝双光章 | 大内 衛 (元原町市立原町第二小学校長) | | |
| 従五位瑞宝双光章 | 佐藤 政吉 (元北会津村立荒館小学校長) | | |
| 従五位瑞宝小綬章 | 羽根田宣清 (元福島県立双葉農業高等学校長) | | |
| 正六位 | 吉田 基 (元大熊町立熊町小学校長) | | |
| 従五位 | 佐久間正男 (元福島市立福島第一中学校長) | | |
| 従五位瑞宝小綬章 | 中妻 昇 (元福島県立須賀川女子高等学校長) | | |
| 正六位瑞宝双光章 | 間宮 祐二 (元いわき市立汐見が丘小学校長) | | |
| 従六位 | 日野 良策 (元岩代町立杉沢小学校長) | | |
| 正六位瑞宝双光章 | 熊耳 昭寿 (元福島市立下川崎小学校長) | | |
| 正六位瑞宝双光章 | 芳賀 信俊 (元郡山市立御代田小学校長) | | |
| 正五位 | 古川 正二 (元福島県立相馬高等学校長) | | |
| 従五位 | 久保田文雄 (元会津若松市立謹教小学校長) | | |
| 正六位 | 佐々木 實 (元船引町立移小学校長) | | |
| 正六位瑞宝双光章 | 佐久間伍郎 (元喜多方市立松山小学校長) | | |
| 従六位瑞宝双光章 | 芳賀 弘之 (元浪江町立浪江小学校長) | | |

第14節 奨学育英

1 福島県奨学資金

(1) 貸与月額

| 区 分 | 平成9～10年度 採 用 者 | 平成11～12年度 採 用 者 | 平成13～15年度 採 用 者 |
|---------|----------------------------|----------------------------|----------------------------|
| 高 等 学 校 | 国公立 14,000円 | 国公立 15,000円 | 国公立 16,000円 |
| 高等専門学校 | 私 立 18,000円 | 私 立 19,000円 | 私 立 20,000円 |
| 大 学 | 国公立 33,000円 私 立 38,000円 | 国公立 34,000円 私 立 39,000円 | 国公立 35,000円 私 立 40,000円 |

(2) 平成15年度の貸与状況

募集期間

平成15年4月入学以降～6月30日

奨学生決定

平成15年7月25日(金)

貸与状況

| 区 分 | 継続貸与 | 新 規 貸 与 | | 計 |
|-------------------|------|---------|------|-----|
| | | 応募者数 | 貸与者数 | |
| 高 等 学 校 高等専門学校 | 17人 | 5人 | 2人 | 19人 |
| 大 学 | 266 | 156 | 125 | 391 |
| 計 | 283 | 161 | 127 | 410 |

2 福島県高等学校定時制課程及び通信制課程 修学資金貸与制度

(1) 貸与月額

定時制課程

| | |
|-------|---------|
| 1～2学年 | 14,000円 |
| 3～4学年 | 13,000円 |

通信制課程

| | |
|-------|---------|
| 1～2学年 | 14,000円 |
| 3～4学年 | 13,000円 |

(2) 平成15年度の貸与状況

| 学年別 | 定時制 | 通信制 | 計 |
|-----|-----|-----|----|
| 1年生 | 3人 | | 3人 |
| 2年生 | 4 | | 4 |
| 3年生 | 5 | | 5 |
| 4年生 | 1 | | 1 |
| 計 | 13 | 0 | 13 |

3 財団法人福島県学生寮

(1) 男子寮の概要

| | |
|-----------|----------------|
| 所在地 | 千葉県松戸市松戸638の4 |
| 施設 | 鉄筋コンクリート造り3階建 |
| 収容定員 | 95名 |
| 所要経費 | |
| 入寮寄付金 | 35,000円(入寮時のみ) |
| 寮費月額 | 19,500円 |
| 食費、共通経費月額 | 24,200円程度 |
| 入寮時期 | 2年間(更新を認める) |

(2) 女子寮の概要

| | |
|-----------|-------------------|
| 所在地 | 東京都渋谷区幡ヶ谷3丁目72番9号 |
| 施設 | 鉄筋コンクリート造り3階建 |
| 収容定員 | 50名 |
| 所要経費 | |
| 入寮寄付金 | 35,000円(入寮時のみ) |
| 寮費月額 | 18,000円 |
| 食費、共通経費月額 | 23,000円程度 |
| 入寮時期 | 2年間(更新を認める) |

(3) 平成15年度入寮状況

| | |
|--------|----------------------------|
| 申込受付時期 | 平成14年12月13日～ 平成15年1月25日 |
| 入寮者選考 | 平成15年2月中旬 |
| 入寮者決定 | 平成15年2月下旬 |

| 区分 | 男子寮 | 女子寮 |
|------|-----|-----|
| 募集人員 | 32人 | 22人 |
| 応募者数 | 46 | 19 |
| 入寮者 | 31 | 22 |

第3章 教 育 財 政

第1節 平成15年度決算

1 歳 入

(単位：千円)

| 款 | 項 | 決 算 額 | % |
|----------|---|---|---------------------------------|
| 分担金及び負担金 | 負 担 金 | 0 | 0.0 |
| 使用料及び手数料 | 使 用 料 手 数 料 | 6,587,491 | 9.5 |
| 国庫支出金 | 国 庫 負 担 金 国 庫 補 助 金 委 託 金 | 55,270,063 53,908,280 1,273,471 88,312 | 79.6 77.7 1.8 0.1 |
| 財産収入 | 財 産 運 用 収 入 財 産 売 払 収 入 | 250,225 52,213 198,012 | 0.4 0.1 0.3 |
| 寄附金 | 寄 附 金 | 0 | 0.0 |
| 繰入金 | 特 別 会 計 繰 入 金 基 金 繰 入 金 | 1,533,388 0 1,533,388 | 2.2 0.0 2.2 |
| 諸収入 | 預 金 利 子 貸 付 金 元 利 収 入 受 託 事 業 収 入 収 益 事 業 収 入 雑 収 入 | 0 123,616 459,578 27,638 462,522 | 0.0 0.2 0.6 0.0 0.7 |
| 県債 | 県 債 | 4,677,000 | 6.7 |
| 計 | | 69,391,521 | 100.0 |

2 歳 出

(1) 県予算に占める教育費

(単位：千円)

| 区 分 | 当 初 予 算 額 | % | 最 終 予 算 額 | % | 決 算 額 | % |
|--------------|-------------|-------|-------------|-------|-------------|-------|
| 県 予 算 | 966,203,869 | 100.0 | 954,002,208 | 100.0 | 943,409,248 | 100.0 |
| 教 育 費 | 243,606,166 | 25.2 | 237,512,025 | 24.9 | 236,801,566 | 25.1 |
| 教育委員会所管分 | 218,987,702 | 22.7 | 213,444,006 | 22.4 | 212,840,221 | 22.6 |
| 知事部局所管分 | 24,618,464 | 2.5 | 24,068,019 | 2.5 | 23,961,345 | 2.5 |
| 教育委員会所管分労働費 | 429,956 | 0.0 | 421,172 | 0.0 | 416,982 | 0.0 |
| 教育委員会所管分災害復旧 | 10,000 | 0.0 | 0 | 0.0 | 0 | 0.0 |

(繰越分を含む)

福島県土地取得事業特別会計

(単位：千円)

| 款 | 項 | 決 算 額 |
|---------------|-------------------|-----------|
| 土 地 取 得 事 業 費 | 公 共 用 地 取 得 事 業 費 | 5,080,000 |

(2) 教育委員会所管目的別予算及び決算状況

(単位：千円)

| 区 分 (款・項・目) | 当初予算額 | 構成比 % | 最終予算額 | 構成比 % | 決算額 | 構成比 % |
|--------------------|-------------|----------|-------------|----------|-------------|----------|
| 労働費 | 429,956 | 0.2 | 421,172 | 0.2 | 416,982 | 0.2 |
| 雇用対策費 | 429,956 | 0.2 | 421,172 | 0.2 | 416,982 | 0.2 |
| 緊急雇用対策費 | 429,956 | 0.2 | 421,172 | 0.2 | 416,982 | 0.2 |
| 教育費 | 218,987,702 | 99.8 | 213,444,006 | 99.8 | 212,840,221 | 99.8 |
| 教育総務費 | 7,162,333 | 3.3 | 6,690,919 | 3.1 | 6,611,208 | 3.1 |
| 教育委員会費 | 14,536 | 0.0 | 14,206 | 0.0 | 14,153 | 0.0 |
| 事務局費 | 4,294,640 | 2.0 | 4,072,256 | 1.9 | 4,017,618 | 1.9 |
| 財務管理費 | 307,443 | 0.1 | 292,638 | 0.1 | 286,153 | 0.1 |
| 義務教育指導費 | 383,538 | 0.2 | 311,509 | 0.2 | 302,007 | 0.2 |
| 教職員福利厚生費 | 173,080 | 0.1 | 173,094 | 0.1 | 172,535 | 0.1 |
| 教育英費 | 219,544 | 0.1 | 211,328 | 0.1 | 210,981 | 0.1 |
| 恩給及び退職年金費 | 957,371 | 0.4 | 902,849 | 0.4 | 897,888 | 0.4 |
| 教育センター費 | 793,024 | 0.4 | 694,580 | 0.3 | 691,646 | 0.3 |
| 養護教育センター費 | 19,157 | 0.0 | 18,459 | 0.0 | 18,227 | 0.0 |
| 小学校費 | 81,511,487 | 37.1 | 79,828,903 | 37.3 | 79,722,969 | 37.4 |
| 教職員費 | 81,511,487 | 37.1 | 79,828,903 | 37.3 | 79,722,969 | 37.4 |
| 中学校費 | 48,078,991 | 21.9 | 47,113,890 | 22.0 | 47,022,723 | 22.0 |
| 教職員費 | 48,078,991 | 21.9 | 47,113,890 | 22.0 | 47,022,723 | 22.0 |
| 高等学校費 | 63,622,920 | 29.0 | 62,098,614 | 29.1 | 61,971,678 | 29.1 |
| 教職員費 | 49,132,592 | 22.4 | 48,551,795 | 22.7 | 48,505,822 | 22.8 |
| 高等学校指導費 | 363,334 | 0.2 | 300,640 | 0.1 | 288,634 | 0.1 |
| 高等学校管理費 | 5,877,377 | 2.7 | 5,812,677 | 2.7 | 5,798,531 | 2.7 |
| 施設等整備費 | 3,107,348 | 1.4 | 2,863,451 | 1.3 | 2,851,103 | 1.3 |
| 通信教育費 | 12,869 | 0.0 | 12,762 | 0.0 | 12,615 | 0.0 |
| 農業高等学校実習費 | 147,347 | 0.1 | 164,582 | 0.1 | 163,116 | 0.1 |
| 水産高等学校実習費 | 175,955 | 0.1 | 160,241 | 0.1 | 160,099 | 0.1 |
| ～ いわき光洋高等学校全日新築費 | 2,267,647 | 1.0 | 1,985,737 | 0.9 | 1,985,485 | 0.9 |
| ～ 相馬女子高等学校校舎等移転改築費 | 2,342,768 | 1.1 | 2,051,046 | 1.0 | 2,050,883 | 1.0 |
| ～ 相馬高等学校運動場整備費 | 100,800 | 0.0 | 100,800 | 0.1 | 69,510 | 0.0 |
| ～ いわき光洋高等学校運動場整備費 | 94,883 | 0.0 | 94,883 | 0.1 | 85,880 | 0.1 |
| 特殊学校費 | 13,350,462 | 6.1 | 12,874,757 | 6.0 | 12,770,874 | 6.0 |
| 盲ろう学校費 | 1,995,022 | 0.9 | 1,968,404 | 0.9 | 1,930,911 | 0.9 |
| 養護学校費 | 11,355,440 | 5.2 | 10,906,353 | 5.1 | 10,839,963 | 5.1 |
| 社会教育費 | 4,092,724 | 1.8 | 3,738,874 | 1.8 | 3,651,729 | 1.7 |
| 社会教育総務費 | 131,302 | 0.1 | 122,618 | 0.1 | 118,629 | 0.1 |
| 図書館費 | 137,299 | 0.1 | 135,251 | 0.1 | 134,835 | 0.1 |
| 自然の家費 | 679,437 | 0.3 | 656,466 | 0.3 | 648,686 | 0.3 |
| 文化振興費 | 43,494 | 0.0 | 42,084 | 0.0 | 41,081 | 0.0 |
| 文化財保護費 | 939,788 | 0.4 | 739,387 | 0.4 | 733,475 | 0.3 |
| 文化センター費 | 418,957 | 0.2 | 407,598 | 0.2 | 401,503 | 0.2 |
| 美術館費 | 310,177 | 0.1 | 289,629 | 0.1 | 288,259 | 0.1 |
| 博物館費 | 305,912 | 0.1 | 285,650 | 0.1 | 282,556 | 0.1 |
| ふくしま海洋科学館費 | 862,536 | 0.4 | 788,341 | 0.4 | 742,026 | 0.4 |
| 文化財センター費 | 263,822 | 0.1 | 271,850 | 0.1 | 260,679 | 0.1 |
| 保健体育費 | 1,168,785 | 0.6 | 1,098,049 | 0.5 | 1,089,040 | 0.5 |
| 保健体育総務費 | 157,924 | 0.1 | 153,809 | 0.1 | 152,794 | 0.1 |
| 学校保健費 | 336,828 | 0.2 | 315,093 | 0.1 | 314,104 | 0.1 |
| 体育振興費 | 602,982 | 0.3 | 558,716 | 0.3 | 551,712 | 0.3 |
| 体育施設費 | 71,051 | 0.0 | 70,431 | 0.0 | 70,430 | 0.0 |
| 災害復旧費 | 10,000 | 0.0 | 0 | 0.0 | 0 | 0.0 |
| 文教施設災害復旧費 | 10,000 | 0.0 | 0 | 0.0 | 0 | 0.0 |
| 公立文教施設災害復旧費 | 10,000 | 0.0 | 0 | 0.0 | 0 | 0.0 |
| 計 | 219,427,658 | 100.0 | 213,865,178 | 100.0 | 213,257,203 | 100.0 |

福島県土地取得事業特別会計

(単位：千円)

| 区 分(項目) | 当初予算額 | 最終予算額 | 決算額 |
|-----------|-----------|-----------|-----------|
| 公共用地取得事業費 | 5,080,000 | 5,080,000 | 5,080,000 |
| 公共用地取得事業費 | | | |

第2節 学校教育施設

1 県立学校

(1) 学校建設の概要

平成16年5月1日現在の県立学校の現状は、別表のとおりである。全体を構造的に見ると鉄筋コンクリート造が72.2%、鉄筋造が25.8%と非木造が98.0%を占めており、木造建物が2.0%となった。

別表 県立学校建物の現況

(16.5.1現在)

| 区 分 | | 高 等 学 校 | | 盲・ろう学校 | | 養 護 学 校 | | 計 | |
|-------|---|----------------|-------|----------------|-------|----------------|-------|----------------|-------|
| | | 面 積 | 構成費 | 面 積 | 構成費 | 面 積 | 構成費 | 面 積 | 構成費 |
| | | m ² | % | m ² | % | m ² | % | m ² | % |
| 校 舎 | R | 683,972 | 85.0 | 10,721 | 75.5 | 60,686 | 95.8 | 755,379 | 85.6 |
| | S | 101,808 | 12.6 | 1,454 | 10.2 | 2,300 | 3.6 | 105,562 | 12.0 |
| | W | 19,213 | 2.4 | 2,031 | 14.3 | 358 | 0.6 | 21,602 | 2.4 |
| | 計 | 804,993 | 100.0 | 14,206 | 100.0 | 63,344 | 100.0 | 882,543 | 100.0 |
| 体 育 館 | R | 16,815 | 9.0 | 0 | 0 | 3,932 | 49.8 | 20,747 | 10.5 |
| | S | 170,119 | 96.0 | 2,240 | 100.0 | 3,971 | 50.2 | 176,330 | 89.1 |
| | W | 838 | 0.4 | 0 | 0 | 0 | 0 | 838 | 0.4 |
| | 計 | 187,772 | 100.0 | 2,240 | 100.0 | 7,903 | 100.0 | 197,915 | 100.0 |
| 寄 宿 舎 | R | 10,753 | 93.9 | 2,433 | 94.2 | 2,050 | 100.0 | 15,236 | 94.7 |
| | S | 703 | 6.1 | 92 | 3.6 | 0 | 0 | 795 | 4.9 |
| | W | 0 | 0 | 57 | 2.2 | 0 | 0 | 57 | 0.4 |
| | 計 | 11,456 | 100.0 | 2,582 | 100.0 | 2,050 | 100.0 | 16,088 | 100.0 |
| 計 | R | 711,540 | 70.9 | 13,154 | 69.1 | 66,668 | 91.0 | 791,362 | 72.2 |
| | S | 272,630 | 27.1 | 3,786 | 19.9 | 6,271 | 8.5 | 282,687 | 25.8 |
| | W | 20,051 | 2.0 | 2,088 | 11.0 | 358 | 0.5 | 22,497 | 2.0 |
| | 計 | 1,004,221 | 100.0 | 19,028 | 100.0 | 73,297 | 100.0 | 1,096,546 | 100.0 |

R 鉄筋造、S 鉄骨その他造、W 木造

(2) 平成15年度事業実績

ア 高等学校一般施設整備事業

| 事 項 | 校数 | 学 校 名 | 事 業 費 | 財 源 内 訳 | | |
|-----------------|----|---|-----------------|--------------|--------------|-----------------|
| | | | | 国 庫 | そ の 他 | 県 費 |
| 男女共学化推進事業 | 3 | 福島、橘、相馬東 | 千円 2,676,381 | 千円 57,657 | 千円 10,099 | 千円 2,608,625 |
| 大規模改造事業 | 22 | 福島商業、福島明成、福島工業、 福島北、安積黎明、郡山商業、湖南、 須賀川、光南、白河旭、小野、会津、 葵、若松商業、喜多方、喜多方東、 西会津、田島、平工業、小名浜、四倉、 双葉翔陽 | 1,732,015 | | 7,473 | 1,724,542 |
| 第2体育館新築事業 | 1 | 福島南 | 172,794 | | | 172,794 |
| 総合学科 施設整備事業 | 2 | 福島北、内郷 | 18,937 | | | 18,937 |
| 全日制校舎 移転新築事業 | 1 | いわき光洋 | 1,875,749 | 798,218 | 441,450 | 636,081 |
| 教育環境整備事業 | 3 | 福島工業、郡山商業、塙工業 | 37,608 | | | 37,608 |
| 下水道接続事業 | 2 | 田村、喜多方 | 28,027 | | | 28,027 |
| 学校用地取得事業 | 1 | 会津学鳳 | 5,081,455 | | | 5,081,455 |
| プール改修事業 | 1 | 橘 | 36,322 | | | 36,322 |
| 格技場改築事業 | 1 | 田村 | 5,460 | | | 5,460 |
| 校舎等移転改築事業 | 1 | 会津学鳳 | 59,082 | | | 59,082 |
| 産振棟整備事業 | 2 | 二本松工業、岩瀬農業 | 72,857 | | | 72,857 |
| 情報処理室棟整備事業 | 1 | 福島 | 163,517 | | | 163,517 |
| その他工事 | | 一般補修、諸施設整備等 | 975,513 | | | 975,513 |
| 合 計 | | | 12,935,717 | 855,875 | 459,022 | 11,620,820 |

イ 特殊学校施設整備事業（一般施設）

| 事 項 | 学 校 名 及 び 工 事 名 | 事 業 費 | 財 源 内 訳 | | |
|---------|--------------------------|---------|---------|---------|---------|
| | | | 国 庫 | そ の 他 | 県 費 |
| 学校種別 | | 千円 | 千円 | 千円 | 千円 |
| 盲 ・ ろ う | 盲学校緑化事業 | 2,520 | | 2,520 | 0 |
| | 聾学校給食施設改築 | 5,149 | | | 5,149 |
| | 一般施設整備等 | 13,925 | | | 13,925 |
| | 計 | 19,074 | 0 | 2,520 | 19,074 |
| 養 護 | ふくしま養護教育充実プラン(須賀川・石川・富岡) | 204,720 | 31,873 | 37,525 | 135,322 |
| | 会津養護学校給食施設増築 | 74,255 | | | 74,255 |
| | 平養護全面改築 | 173,289 | | | 173,289 |
| | 一般施設整備等 | 53,610 | | | 53,610 |
| 計 | 505,874 | 31,873 | 37,525 | 436,476 | |
| 合 計 | 計 | 524,948 | 31,873 | 40,045 | 455,550 |

2 幼稚園・小学校・中学校・養護学校（市町村立分）

(1) 構造物保有面積

（単位：㎡）

| 区 分 | | 小 学 校 | | 中 学 校 | | 小・中学校計 | | 養 護 学 校 | | 幼 稚 園 | |
|-----------------------|---|-----------|-----|-----------|-----|-----------|-----|---------|-----|---------|-----|
| | | 面 積 | % | 面 積 | % | 面 積 | % | 面 積 | % | 面 積 | % |
| 校 舎 | R | 1,552,039 | 94 | 907,782 | 95 | 2,459,821 | 94 | 4,475 | 78 | 36,257 | 33 |
| | S | 45,002 | 3 | 28,903 | 3 | 73,905 | 3 | 1,111 | 19 | 57,863 | 52 |
| | W | 47,442 | 3 | 18,930 | 2 | 66,372 | 3 | 115 | 3 | 16,351 | 15 |
| | 計 | 1,644,483 | 100 | 955,615 | 100 | 2,600,098 | 100 | 5,701 | 109 | 110,471 | 100 |
| 屋 内 運 動 場 | R | 140,457 | 33 | 112,704 | 44 | 253,161 | 37 | 391 | 94 | | |
| | S | 260,797 | 63 | 143,938 | 55 | 404,735 | 60 | 26 | 6 | | |
| | W | 14,945 | 4 | 2,977 | 1 | 17,922 | 3 | 0 | 0 | | |
| | 計 | 416,199 | 100 | 259,619 | 100 | 675,818 | 100 | 417 | 100 | 0 | 0 |
| 寄 宿 舎 | R | 430 | 100 | 4,377 | 65 | 4,807 | 67 | 0 | 0 | | |
| | S | 0 | 0 | 1,116 | 17 | 1,116 | 16 | 0 | 0 | | |
| | W | 0 | 0 | 1,208 | 18 | 1,208 | 17 | 0 | 0 | | |
| | 計 | 430 | 100 | 6,701 | 100 | 7,131 | 100 | 0 | 0 | 0 | 0 |
| 計 | R | 1,692,926 | 82 | 1,024,863 | 84 | 2,717,789 | 82 | 4,866 | 79 | 36,257 | 33 |
| | S | 305,799 | 15 | 173,957 | 14 | 479,756 | 15 | 1,137 | 18 | 57,863 | 52 |
| | W | 62,387 | 3 | 23,115 | 2 | 85,502 | 3 | 115 | 3 | 16,351 | 15 |
| | 計 | 2,061,112 | 100 | 1,221,935 | 100 | 3,283,047 | 100 | 6,118 | 100 | 110,471 | 100 |

(2) 公立学校施設整備事業 (市町村分交付決定額)

平成15年度

| 区 分 | 単 年 度 | | | 国庫債務負担行為 (15～16) | | |
|-------------------------------|------------|----------|-----------|---------------------|----------|-----------|
| | 学校数 | 補助 面積 | 補助金 | 学校数 | 補助 面積 | 補助金 |
| 公立小学校 校舎の 新 増 築 | | | | 2 | 1,765 | 207,451 |
| 公立中学校 校舎の 新 増 築 | | | | | | |
| 公立小学校 屋内運動場 の新 増 築 | 3 | 923 | 96,077 | 1 | 447 | 59,210 |
| 公立中学校 屋内運動場 の新 増 築 | | | | | | |
| 公立小・中 学校の統合 | 1 | 922 | 106,377 | 1 | 2,926 | 349,311 |
| 公立小・中 学校危険 建物の改築 | 1 | 937 | 63,785 | 2 | 3,284 | 234,712 |
| 公立小・中 学校不適格 建物の改築 | 2 | 1,482 | 102,323 | 4 | 3,086 | 199,658 |
| 屋 外 環 境 整 備 | 2 | | 37,500 | | | |
| 地域学校連 携施設整備 | 1 | 200 | 11,520 | | | |
| 大規模改造 | 10 | | 285,236 | | | |
| 公立幼稚園 園舎の 新 増 築 | 1 | 350 | 15,224 | | | |
| 公立学校 (幼稚園) 不適格建物 改 築 | | | | | | |
| 木の研修 交流施設 | | | | | | |
| へき地 教員宿舎 | | | | | | |
| 地震補強 | 7 | | 329,589 | | | |
| 計 | (実数) 16 | 4,814 | 1,047,361 | (実数) 4 | 11,508 | 1,050,342 |
| 災害復旧 | | | | | | |

第3節 産業教育振興法補助事業

産業教育施設・設備の整備

高等学校産業教育施設・設備等整備

県立高等学校における産業教育のための設備の整備促進を図った。

15年度における実施状況は次のとおりである。

設 備

(1) 国庫補助事業

基準設備

| 学 科 名 | 学 校 名 |
|-------|------------|
| 農 業 | 東白川農商 |
| 工 業 | 福島工業、二本松工業 |
| 総 合 | 相馬東 |

設 備 費 13,821千円

特別装置

| 学 科 名 | 学 校 名 |
|-------|-----------------|
| 工 業 | 喜多方工業、小高工業、福島工業 |

設 備 費 39,060千円

設備更新

| 学 科 名 | 学 校 名 |
|-------|-------|
| 農 業 | 磐城農業 |

設 備 費 1,273千円

(2) 県単独事業

| | |
|---------|----------|
| 基準設備の整備 | 4,866千円 |
| 老朽設備の整備 | 38,219千円 |
| 普通科家庭科 | 8,600千円 |
| 学科改編等 | 25,505千円 |

第4節 理科教育振興法補助事業

1 理科設備

学校規模別設備現有状況

| 区分 規模別 | 学校数 | 基準金額 | 現有金額 | 現有率 |
|-----------|-----|---------------|---------------|------|
| | 校 | 円 | 円 | % |
| 高校 | 88 | 7,187,312,000 | 986,003,989 | 13.7 |
| 高校 | 3 | 490,044,000 | 38,068,795 | 7.8 |
| 小計 | 91 | 7,677,356,000 | 1,024,072,784 | 13.3 |
| 盲学校 | 1 | 102,140,000 | 4,837,800 | 4.7 |
| 聾学校 | 4 | 91,369,000 | 9,863,430 | 10.8 |
| 養護学校 | 15 | 793,939,000 | 29,633,140 | 3.7 |
| 小計 | 20 | 987,448,000 | 44,334,370 | 4.5 |

2 数学特別設備

学校規模別設備現有状況

| 区分 規模別 | 学校数 | 基準金額 | 現有金額 | 現有率 |
|-----------|-----|---------------|------------|-----|
| | 校 | 円 | 円 | % |
| 高校 | 88 | 1,202,168,000 | 75,934,100 | 6.3 |
| 高校 | 3 | 81,966,000 | 3,600,000 | 4.4 |
| 小計 | 91 | 1,284,134,000 | 79,534,100 | 6.2 |
| 盲学校 | 1 | 11,616,000 | 42,400 | 0.4 |
| 聾学校 | 4 | 9,296,000 | 611,100 | 6.6 |
| 養護学校 | 15 | 113,494,000 | 3,516,838 | 3.1 |
| 小計 | 20 | 134,406,000 | 4,170,338 | 3.1 |

第5節 情報処理設備整備事業

1 県単補助事業

・小・中学校校内LAN整備支援事業

7校(西山小 他) 3,051千円

2 県単独事業

(1) パーソナルコンピュータの整備

25校(郡山 他) 48,129千円

語学演習(LL)装置

3校(相馬東 他) 46,196千円

第4章 教育の情報化

第1節 基盤整備

学校及び教育事務所等の教育関係機関が教育ネットワーク及びインターネットを利用できるよう、情報環境の基盤整備を目的としたネットワークである「うつくしま教育ネットワーク」を平成11年度から整備してきた。「うつくしま教育ネットワーク」は県教育センターを拠点とし、県立学校はもとより県内の学校などの教育関係機関との接続を可能としている。

さらに、回線の高速化を図るために、県の情報通信システムであるうつくしま世界樹への接続を進め、平成15年度に全県立学校の接続が完了した。これにより、教育情報の提供・検索などの高速回線による利用ができるようになり、電子情報利活用のための利便性向上が図られた。

また、県立学校への情報機器の配備を進めるとともに、各教室等から校内外の情報の収集や伝達が可能となる校内LANの整備に取り組んでいる。校内LANの整備は、国の整備基準により普通教室に2台（当面は1台）と特別教室に1校あたり6台のコンピュータ等を配備している。

生涯学習については、インターネットを利用し、生涯学習に関する情報を県民に提供する「福島県生涯学習情報提供システム（ふくしまマナビネット）」の整備を平成11年度から行っている。

さらに、社会教育施設においては、「IT基礎技能講習会」を実施するための学習活動支援設備整備事業により、コンピュータ機器の整備を行ってきたところである。

うつくしま教育ネットワークのサービス

- ・ ホームページの利用環境
学校や教育関係機関等のホームページを設置できるスペースを提供し、取組みや研究成果などを広く共有する場を提供する。
- ・ 電子メールサービス
電子メールアカウントを、教職員、学校、教育関係機関等に発行する。
- ・ 不適切情報のフィルタリング
児童・生徒に触れさせたくない情報をネットワーク拠点で一元的に管理し、教育にふさわしい情報の提供を行う。
- ・ セキュリティやウイルス等への対策
- ・ 教育情報データベース・検索サービス
- ・ インターネット放送システム
- ・ コミュニケーション環境（掲示板、メーリングリスト）
- ・ ヘルプデスクによるネットワークサービスの相談受付

県立学校基盤整備状況

| 年 度 | うつくしま教育NW | 世界樹接続 | 校内LAN整備 |
|-----|-----------|-------|---------|
| H11 | 38校 | - | - |
| H12 | 39校 | - | 48校 |
| H13 | 35校 | 52校 | 25校 |
| H14 | - | 48校 | 15校 |
| H15 | 1校 | 13校 | 7校 |

学校の基盤整備状況（小・中・高・盲・聾・養護学校）

| 項 目 | 福島県 | 全国平均 |
|-----------------|-------|-------|
| 教育用PC1台当たり児童生徒数 | 8.3人 | 9.7人 |
| インターネット接続率 | 98.4% | 99.5% |
| 普通教室のLAN整備率 | 44.7% | 29.2% |

(H15. 3.31現在 文部科学省調べ)

第2節 人材の育成・活用

すべての教員がコンピュータを操作でき、コンピュータを用いて指導できることを目指して、研修の充実を図っている。

さらに、教員がITを活用して分かる授業を実践できるよう、自ら教育用コンテンツを作成する研修事業である「IT活用授業実践強化事業」を平成15年度に実施した。

人材の育成状況

| 項 目 | 福島県 | 全国平均 |
|------------|-------|-------|
| PCを操作できる教員 | 86.3% | 87.6% |
| PCで指導できる教員 | 53.9% | 52.8% |

(H14. 5. 1現在 文部科学省調べ)

第3節 教育用コンテンツの充実

県及び各市町村、博物館、教育センター、学校等に集録、所蔵されている教育情報のデジタル化を推進し、「ふくしま教育総合ネットワーク」の中に、「ふくしま教育情報データベース」として整備し、児童生徒にとって安全で利用しやすい検索・閲覧サービスを提供している。

また、平成15年度から本県の自然や歴史及び文化、人物等の様々な情報を集め、小・中学生向けの教育用コンテンツを整備する「うつくしま電子事典」作成事業を実施しており、平成15年度は人物について整備を行った。

第5章 生涯学習

第1節 概要

いつでもだれでもどこでも、自由に学習機会を選択して学ぶことができ、その成果が適切に評価される社会、すなわち生涯学習社会を目指し、全庁的に生涯学習の推進を図った。

生涯学習審議会では、福島県における生涯学習振興の在り方について審議を行った。また、生涯学習推進本部においては、「福島県生涯学習関連事業推進要領」を制定し、福島県の各部局等で実施されている生涯学習関連事業の対象範囲の明確化と事業内容に応じた体系化を行った。

また、生涯学習情報提供については、「ふくしまマナビネット」の利用拡大に努めたほか、広報紙「生涯学習ふくしま」を発行し、生涯学習の啓発に努めた。

さらに、「生涯学習ボランティア」の活動を推進するため、ボランティアコーディネーター養成講座、ボランティア活動指導者研究大会を開催した。

第2節 生涯学習の推進体制

1 福島県生涯学習審議会の開催

第2章第8節「付属機関等」3に記載のとおり。

2 福島県生涯学習推進本部（本部長：副知事）

- ・本部会議の開催：平成15年6月23日（月）
- ・「福島県生涯学習関連事業推進要領」の一部改正

第3節 生涯学習情報提供及び啓発

1 生涯学習情報提供システム（ふくしまマナビネット）の整備

県民の学習活動支援のため、生涯学習に関する情報を県と各市町村が参加したコンピュータネットワークにより提供する。[参加市町村63（H16年3月現在）]

(1) 提供した情報

- ・県立郡山萌世高等学校平成16年度科目履修生募集案内
- ・特別情報 福島県における生涯学習推進の在り方について（提言）概要版／全文
- ・お役立ちリンク 県外及び県内各市町村の生涯学習関連ホームページ
- ・従来からの情報
施設 講座・イベント
サークル 視聴覚教材
指導者 問い合わせ先
民間団体 資格

(2) アクセス状況

- ・平成15年度 18,238件 月平均 1,520件

(3) システムへの情報提供操作研修会

- ・各市町村教育委員会等の生涯学習担当者が、それぞれの市町村独自の生涯学習情報を発信できる体制づくりを目的とする。
- ・平成15年6月2日～3日 浪江町中央公民館（浪江町）
- ・平成15年6月5日～6日 北会津村公民館（北会津村）
- ・平成15年6月9日～10日 福島県ハイテクプラザ（郡山市）

2 広報紙「生涯学習ふくしま」の発行

- ・発行回数 3回（各5,000部）
- ・配布先 市町村、市町村教育委員会、公民館、図書館、関係機関、団体など

3 学習相談

- ・学習相談員の設置 1名（生涯学習文化グループ内）

第4節 生涯学習ボランティア活動の推進

1 目的

生涯学習によって得られた知識や技術をボランティア活動に生かしたいと考えている県民の活動を支援・促進するとともに、ボランティア活動に興味・関心のある県民のために学習や情報交換の機会を提供するなど、生涯学習ボランティアの推進に努めた。

2 内容

(1) ボランティア活動指導者研究大会

ボランティア活動の指導者や実践者、リーダー養成講座等の修了者などを対象に、学習と情報交換の機会を提供するため、研究大会を開催した。

- ・前期：平成15年10月18日（土）
- ・場所：下郷ふれあいセンター
- ・対象：ボランティア団体、グループ、サークルの関係者 市町村のボランティア事業担当者と関係者 学校教育のボランティア担当者など
- ・内容

基調講演

「ボランティアで学ぶ生涯楽集社会」

講師 社団法人日本青年奉仕会事務局長

齋藤 信夫 氏

実践発表

田島町ボランティア連絡会

南郷村教育委員会

ハートネットふくしま

棚倉町立社川小学校

シンポジウム

「今、ボランティアを考えよう！」

コーディネーター

桜の聖母短期大学講師 二瓶由美子 氏

シンポジスト

田島町ボランティア連絡会副会長

湯田 芳博 氏

南郷村教育委員会主査 星 克之 氏

ハートネットふくしま理事長 吉田 公男 氏

棚倉町立社川小学校教諭 遠藤 愛子 氏

・出席者：469名

(2) ボランティア人材情報検索システムの作成

ボランティア人材の情報を広く県民に提供し、ボランティアを必要とするニーズに対応できるようにした。

・期日：平成15年9月整備

・内容：青少年の体験活動に関するボランティア人材の検索システムを作成し、ホームページで公開することによって、県民が必要とするボランティア情報をいつでもどこでも得られるようにした。

ホームページアドレス

<http://www.fvolnt.gr.fks.ed.jp/>

第5節 学校開放講座

県民の学習機会の充実を図るため、学校の教育機能を活用して、県立学校12校において講座を開催した。

講座開設校及び内容

受講者合計337人

| 人学校名 | 講座内容 | 開講期間 | 受講者 |
|--------------------|--------------------------------------|-----------------------|-----|
| 福島東高等学校 | 親子サッカー教室 | 11/9、 11/10 2回 | 64人 |
| 聾学校 福島分校 | ことばってな～に 手話って な～に | 10/25、 11/8 2回 | 24人 |
| 安積黎明 高等学校 | 創造の楽しみ...音楽・美術・ コンピューターを通して | 11/15～ 11/29 3回 | 31人 |
| あぶくま 養護 高等学校 | 『共生社会』の創造を目指して～ 養護教育(特別支援教育)の『現在』 | 10/30～ 11/20 4回 | 39人 |
| 白河旭 高等学校 | マジック転写によるかんたん 篆刻 | 1/10 1回 | 30人 |
| 会津学鳳 高等学校 | 能楽(謡曲)教室 | 10/18～ 29 4回 | 9人 |
| 会津養護 高等学校 | 木工製品製作体験教室 | 9/24～ 10/15 4回 | 21人 |
| 川口 高等学校 | 音楽に親しもう | 6/12～ 11/27 11回 | 15人 |
| 南会津 高等学校 | 身近で役立つ教養講座(パソ コン・ラン・お茶) | 8/19～ 8/21 3回 | 30人 |
| 相馬農業 高等学校 | 趣味と教養を高める生涯学習 | 6/14～ 12/13 7回 | 35人 |
| 小名浜 高等学校 | 刻字講座(表札作り) | 1/24～ 2/7 3回 | 20人 |
| 内郷 高等学校 | 介護実習講座 | 11/29～ 12/13 3回 | 19人 |

第6章 義務教育

第1節 学校管理

1 児童生徒数・学級数と教職員定数

(1) 小学校

| 年度 | 5 | 6 | 7 | 8 | 9 | 10 | 11 | 12 | 13 | 14 | 15 |
|----|-----|-----|-----|-----|-----|-----|-----|-----|-----|-----|-----|
| 本校 | 554 | 555 | 552 | 551 | 550 | 550 | 548 | 548 | 547 | 546 | 540 |
| 分室 | - | - | - | - | - | - | - | - | - | - | - |
| 分校 | 40 | 38 | 35 | 31 | 31 | 27 | 25 | 24 | 24 | 22 | 20 |
| 計 | 595 | 591 | 587 | 582 | 581 | 577 | 573 | 572 | 571 | 568 | 560 |
| 前差 | 0 | 4 | 4 | 5 | 1 | 4 | 4 | 1 | 1 | 3 | 8 |

(2) 平成15年度の学級数別学校数（小学校）

| 学級数別 | 1～5学級 | 6～11学級 | 12～18学級 | 19～24学級 | 25学級以上 | 合計 |
|------|-------|--------|---------|---------|--------|-----|
| 本校 | 88 | 276 | 118 | 50 | 8 | 540 |
| 分室 | - | - | - | - | - | - |
| 分校 | 20 | - | - | - | - | 20 |
| 計 | 108 | 276 | 118 | 50 | 8 | 560 |
| 構成比 | 19 | 49 | 21 | 9 | 2 | 100 |

(3) 中学校

| 年度 | 5 | 6 | 7 | 8 | 9 | 10 | 11 | 12 | 13 | 14 | 15 |
|----|-----|-----|-----|-----|-----|-----|-----|-----|-----|-----|-----|
| 本校 | 243 | 243 | 242 | 244 | 244 | 244 | 244 | 245 | 245 | 242 | 241 |
| 分室 | - | - | - | - | - | - | - | - | - | - | - |
| 分校 | 1 | 1 | 1 | 1 | 1 | 1 | 1 | 1 | 1 | - | - |
| 計 | 244 | 244 | 243 | 245 | 245 | 245 | 245 | 246 | 246 | 242 | 241 |
| 前差 | 0 | 0 | 1 | 2 | 0 | 0 | 0 | 1 | 0 | 4 | 1 |

(4) 平成15年度の学級数別学校数（中学校）

| 学級数別 | 1～5学級 | 6～11学級 | 12～18学級 | 19～24学級 | 25学級以上 | 合計 |
|------|-------|--------|---------|---------|--------|-----|
| 本校 | 67 | 99 | 60 | 13 | 2 | 241 |
| 分室 | - | - | - | - | - | - |
| 分校 | - | - | - | - | - | - |
| 計 | 67 | 99 | 60 | 13 | 2 | 241 |
| 構成比 | 27 | 41 | 25 | 5 | 2 | 100 |

(5) 公立幼稚園の設置状況

| 年度 | 5 | 6 | 7 | 8 | 9 | 10 | 11 | 12 | 13 | 14 | 15 |
|------|--------|--------|--------|--------|--------|--------|--------|--------|--------|--------|--------|
| 園数 | 236 | 237 | 237 | 238 | 238 | 237 | 237 | 237 | 237 | 233 | 234 |
| 園児数 | 13,730 | 13,221 | 12,578 | 12,508 | 12,474 | 12,040 | 11,860 | 11,923 | 11,917 | 11,691 | 11,540 |
| 園児指数 | 280.8 | 270.4 | 257.1 | 255.9 | 255.2 | 246.3 | 242.6 | 243.9 | 243.7 | 239.1 | 236.0 |

(6) 小学校児童数・学級数の推移

小学校の児童数は昭和34年度が最高で、その後は減少を続けてきた。昭和52年度を境に児童数、学級数とも増加傾向にあったが、昭和60年度を境に児童数が再び減少傾向にあり、学級数も学級編制基準の改善にもかかわらず少しずつ減少している。

| 年 度 | 5 | 6 | 7 | 8 | 9 | 10 | 11 | 12 | 13 | 14 | 15 |
|-----|-------|-------|-------|-------|-------|-------|-------|-------|-------|-------|-------|
| 単 式 | 5,680 | 5,610 | 5,533 | 5,416 | 5,264 | 5,164 | 5,026 | 4,939 | 4,855 | 4,948 | 5,041 |
| 複 式 | 192 | 186 | 177 | 160 | 170 | 169 | 171 | 179 | 192 | 194 | 193 |
| 特 殊 | 198 | 182 | 179 | 172 | 175 | 175 | 187 | 198 | 217 | 252 | 288 |

| 年 | 5 | 6 | 7 | 8 | 9 | 10 | 11 | 12 | 13 | 14 | 15 |
|-----|---------|---------|---------|---------|---------|---------|---------|---------|---------|---------|---------|
| 児 童 | 167,640 | 164,388 | 160,603 | 155,312 | 149,971 | 145,759 | 141,258 | 137,796 | 134,878 | 132,229 | 130,290 |
| 指 数 | 62.8 | 61.6 | 60.2 | 58.2 | 56.2 | 54.7 | 52.9 | 51.6 | 50.6 | 49.6 | 49.5 |
| 学 級 | 6,070 | 5,978 | 5,889 | 5,748 | 5,609 | 5,508 | 5,384 | 5,316 | 5,264 | 5,394 | 5,522 |
| 指 数 | 80.2 | 79 | 77.9 | 76 | 74.1 | 72.8 | 71.1 | 70.2 | 69.5 | 71.2 | 73.68 |

(7) 中学校生徒数・学級数の推移

中学校の生徒数は昭和37年度が最高となり、その後は減少を続けてきた。昭和56年度を境に生徒数、学級数とも増加傾向にあったが、昭和63年度より再び減少傾向にある。

| 年 度 | 5 | 6 | 7 | 8 | 9 | 10 | 11 | 12 | 13 | 14 | 15 |
|-----|-------|-------|-------|-------|-------|-------|-------|-------|-------|-------|-------|
| 単 式 | 2,563 | 2,518 | 2,483 | 2,498 | 2,491 | 2,457 | 2,404 | 2,329 | 2,255 | 2,358 | 2,281 |
| 複 式 | 5 | 5 | 5 | 4 | 3 | 3 | 5 | 5 | 6 | 6 | 8 |
| 特 殊 | 99 | 94 | 86 | 89 | 86 | 85 | 90 | 97 | 105 | 115 | 126 |

| 年 | 5 | 6 | 7 | 8 | 9 | 10 | 11 | 12 | 13 | 14 | 15 |
|-----|--------|--------|--------|--------|--------|--------|--------|--------|--------|--------|--------|
| 生 徒 | 89,302 | 87,536 | 85,888 | 85,742 | 85,309 | 83,877 | 81,774 | 78,740 | 76,315 | 73,115 | 70,573 |
| 指 数 | 53.4 | 52.3 | 51.4 | 51.3 | 51.1 | 50.2 | 48.9 | 47.1 | 45.7 | 43.8 | 42.9 |
| 学 級 | 2,667 | 2,617 | 2,574 | 2,591 | 2,580 | 2,545 | 2,499 | 2,431 | 2,366 | 2,479 | 2,415 |
| 指 数 | 66.9 | 65.6 | 64.5 | 65 | 64.7 | 63.8 | 62.6 | 60.9 | 59.3 | 62.1 | 61.4 |

(8) 小・中・養護学校条例定数の推移

| 年 度 | | 6 | 7 | 8 | 9 | 10 | 11 | 12 | 13 | 14 | 15 | 16 |
|------------------|-----------|-------|-------|-------|-------|-------|-------|-------|-------|-------|-------|-------|
| 小 学 校 | 教 員 | 8,633 | 8,540 | 8,414 | 8,294 | 8,160 | 8,031 | 7,977 | 7,905 | 7,858 | 7,816 | 7,784 |
| | 事 務 職 員 | 560 | 558 | 559 | 556 | 549 | 548 | 547 | 546 | 542 | 538 | 535 |
| | 充 指 導 主 事 | 37 | 36 | 36 | 37 | 36 | 36 | 30 | 31 | 25 | 26 | 26 |
| | 補 充 教 職 員 | 321 | 345 | 355 | 397 | 381 | 380 | 374 | 378 | 365 | 355 | 365 |
| | 県単独負担教員 | 46 | 45 | 44 | 65 | 61 | 55 | 40 | 37 | 200 | 362 | 350 |
| | 学校栄養職員 | 149 | 150 | 152 | 151 | 147 | 147 | 146 | 148 | 148 | 149 | 151 |
| 中 学 校 | 教 員 | 5,133 | 5,049 | 5,085 | 5,154 | 5,086 | 5,000 | 4,908 | 4,829 | 4,967 | 4,633 | 4,551 |
| | 事 務 職 員 | 247 | 242 | 244 | 246 | 250 | 248 | 248 | 245 | 240 | 238 | 232 |
| | 充 指 導 主 事 | 41 | 41 | 42 | 43 | 43 | 43 | 49 | 53 | 55 | 55 | 55 |
| | 補 充 教 職 員 | 128 | 138 | 120 | 119 | 132 | 135 | 146 | 171 | 157 | 155 | 177 |
| | 県単独負担教員 | 66 | 67 | 67 | 55 | 52 | 52 | 42 | 27 | 269 | 246 | 255 |
| | 学校栄養職員 | 56 | 55 | 58 | 61 | 62 | 62 | 61 | 63 | 65 | 64 | 64 |
| 養 護 学 校 | 教 員 | 66 | 63 | 60 | 83 | 86 | 81 | 87 | 90 | 96 | 92 | 94 |
| | 事 務 職 員 | 4 | 4 | 4 | 4 | 4 | 4 | 6 | 6 | 6 | 6 | 6 |
| | 補 充 教 職 員 | 4 | 3 | 5 | 5 | 5 | 5 | 5 | 4 | 5 | 5 | 6 |
| | 県単独負担教員 | 1 | 1 | 1 | 1 | 1 | 1 | 1 | 1 | 1 | 1 | 0 |
| | 学校栄養職員 | 2 | - | 2 | 2 | 2 | 2 | 2 | 2 | 2 | 2 | 2 |

2 教職員人事・任用

平成15年度人事に関する方針

教育に対する県民の期待と要望に応え、教育改革を推進し、県教育の一層の充実と向上発展を期するためには、各学校の教育職員組織及び教育庁職員組織の充実・強化と士気の高揚を図らなければならない。

本委員会は、この実現を図るため、下記の方針に基づき人事異動を行うものである。

I 基本方針

- 1 全県の視野にたち、適材を適所に配置し、教育効果並びに行政効果の向上を図る。
- 2 教育の機会均等の理念に立脚し、各学校の教職員組織の充実と均衡に努めるとともに、平成15年4月から導入するF・F型行政組織の趣旨を踏まえ、教育庁職員組織の充実を図る。
- 3 厳正公平な人事を行い、各学校の教職員及び教育庁職員の士気の高揚を図る。

II 重点

1 市町村立学校関係

- (1) 教育の充実に努めるため、有能適格な教職員の採用と新進有為な人材の登用を図る。
- (2) 教職員組織の充実と均衡に努めるため、計画的な交流の推進を図る。
- (3) 養護教育及びへき地教育の振興を図るため、適任者を配置するとともに、適正な交流を行う。
- (4) 管理監督の立場となる職への登用にあたっては、その職責の重要性に鑑み、適任者を厳選し適所に配置する。

平成15年度公立小・中学校人事（平成15年3月末公表）

(1) 異動件数

異動件数3,192件（前年度2,991件）201件の増。異動件数が前年度に比べて増加したのは、退職者の増に加え、採用と転補が増加したことによるものである。

(2) 採用について（教諭、養護教諭、事務職員等の区分ごとの数）

教職員としての資質、能力、人物、適性、健康等について判断し選考した。

ア 採用者は、小学校教諭107名、中学校教諭101名、養護教諭5名、学校事務職員3名、学校栄養職員4名である。

イ 採用者は小学校教員、中学校教員とも前年度に引き続き増加した。今年度は81名の増となった。

ウ 教職経験者については、平成5年度採用予定者より受験資格年齢を引き上げた結果40歳以上45歳未満の者が29名志願し、4名が採用となった。

エ 一定期間教職経験を積んだ後、へき地校勤務とさせることを意図し、都市への配置を多くした。特に小・中学校とも、初任者研修のため、大・中規模校への配置を多くした。

(3) 交流について

都市・平地、へき地各地域の実態に応じた計画的な交流を進めるとともに、短期間勤務者の転補を抑制す

ることにより、教育活動に専念できるよう配慮した。

(4) 昇任について

ア 管理職への昇任は校長85名（小学校58名、中学校27名、前年度比6名増）、教頭88名（小学校52名、中学校36名、前年度比2名減）、計173名で前年度に比べ4名の増となった。

女子教員の管理職登用に意を用いた。

小学校長12名、中学校長0名、小学校教頭7名、中学校教頭5名を登用した。

教頭の昇任は受考者983名に対し、88名で昇任率は9.0%となっている。

(5) 退職について

平成14年度末の退職者件数は322名で前年度に比べ34件の増である。

退職者の内訳は定年退職者196名、勸奨による退職者162名、普通退職者24名となっている。

退職者中、校長は96名（小学校59名、中学校36名、市立養護学校1名）、教頭は2名となっている。

3 教育職員の免許

(1) 教育職員免許状の授与状況

平成15年度中に本県で授与した教育教員免許状は、総数で2,292件あり前年度より257件減となっている。

普通免許状は、前年度より313件減って2,129件、臨時免許状は56件増で163件となっている。

普通免許状のうち平成15年度大学卒業者の占める割合は、約77%で、1,649件となっている。

免許状の種類別授与件数は、次のとおりである。

| | |
|-----------------|------|
| 小学校教諭専修免許状 | 29件 |
| 同 一種免許状 | 256件 |
| 同 二種免許状 | 63件 |
| 中学校教諭専修免許状 | 57件 |
| 同 一種免許状 | 368件 |
| 同 二種免許状 | 45件 |
| 高等学校教諭専修免許状 | 95件 |
| 同 一種免許状 | 526件 |
| 幼稚園教諭専修免許状 | 0件 |
| 同 一種免許状 | 24件 |
| 同 二種免許状 | 538件 |
| 盲学校教諭専修免許状 | 0件 |
| 同 一種免許状 | 0件 |
| 同 二種免許状 | 6件 |
| 聾学校教諭一種免許状 | 1件 |
| 同 二種免許状 | 13件 |
| 養護学校教諭専修免許状 | 2件 |
| 同 一種免許状 | 33件 |
| 同 二種免許状 | 37件 |
| 聾学校自立活動教諭一種免許状 | 2件 |
| 養護学校自立活動教諭一種免許状 | 1件 |
| 養護教諭専修免許状 | 2件 |
| 養護教諭一種免許状 | 14件 |
| 同 二種免許状 | 17件 |
| 小学校助教諭免許状 | 139件 |

| | |
|------------|-----|
| 中学校助教諭免許状 | 3件 |
| 高等学校助教諭免許状 | 11件 |
| 幼稚園助教諭免許状 | 3件 |
| 盲学校助教諭免許状 | 0件 |
| 聾学校助教諭免許状 | 1件 |
| 養護学校助教諭免許状 | 0件 |
| 養護助教諭免許状 | 6件 |

(2) 免許法認定講習の実施状況

| 対象者 | 開催地 | 時期 | 開設 単位数 | 受講者 数 | 付与 単位数 |
|---------|-----|-------------|-----------|----------|-----------|
| 小学校教員 | 福島市 | 15年 7・8月 | 10 | 502 | 501 |
| 中学校教員 | | | 11 | 98 | 98 |
| 養護教員 | | | 6 | 130 | 130 |
| 高等学校教員 | | | 1 | 6 | 6 |
| 養護学校等教員 | | | 1 | 135 | 135 |
| 幼稚園教員 | | | 1 | 28 | 7 |
| 聾学校教員 | | | 1 | 99 | 99 |
| 盲学校教員 | | | 1 | 67 | 67 |
| 計 | | | 32 | 1,065 | 1,043 |

4 学校の設置及び統廃合

地域社会における過疎・過密化の進行に伴い地域の事情に応じた教育諸条件の整備充実が図られてきた。学校規模の適正化もその一つであり、地域にあった設置、廃止が計画的に進められている。

公立・中学校の設置・廃止

| | 廃止 (平成16.3.31) | 設置 (平成16.4.1) |
|-----|--|---------------------------------------|
| 小学校 | 岩代町立田沢小学校 岩代町立百目木小学校 川内村立川内第一小学校 川内村立川内第二小学校 川内村立川内第三小学校 会津高田町立東尾岐小学校 | 岩代町立旭小学校 川内村立川内小学校 いわき市立中央台東小学校 |
| 中学校 | 都路村立都路第一中学校 都路村立都路第二中学校 | 都路村立都路中学校 |

5 学校防火

学校防火は、公有財産を消失し、児童生徒に精神的な打撃を与え、学校教育の質の低下を招くとともに、教育行政を停滞させるなど、社会に及ぼす物心両面の影響はきわめて大きい。

県の教育委員会は、市町村教育委員会の協力のもと、次の観点から、各学校における防火体制を再点検し、その強化を図っているところである。

- ・学校防火計画並びに防火診断の内容と方法の改善
- ・木造校舎を中心とする防火上の施設設備の充実と整備方法の改善
- ・児童生徒並びに教育関係者の防火意識の高揚と防火訓練

の強化

平成15年度に学校火災が6件発生したことは誠に残念であり、今後は学校火災の絶無を期するよう努める。

また、昭和50年度以降の県内の学校火災は原因別にみると、放火または放火の疑い、火遊び、たばこの不始末など生徒指導上の問題と関連の深い火災が多く、防火の面からも生徒指導の一層の充実と強化を図る必要がある。なお、原因不明による火災が突出している。

次に、学校の整備状況を見ると、その多くが機械整備となっており、機械が探知した火災情報の確認から消火活動に至るまで、関係者の連携が一層迅速になるよう検討し、改善を図っていくことが重要である。

さらに、灯油、アルコール、シンナー等の燃えやすい物質や混合爆発、発火等の可能性の高い毒劇物・危険物等薬品の保管については、防火上のみならず、防犯上からも厳重な管理を徹底していくことが必要である。

平成15年度の学校防火査察の概要及び学校管理の状況は次のとおりである。

(1) 平成15年度公立小・中・養護学校防火診断視察項目

- ア 防火体制について
- イ 警備員、代行員の勤務状況について
- ウ 火気関係設備及び取り扱い状況について
- エ 電気設備について
- オ 消防用設備及びその管理について
- カ その他
 - ・諸表簿の管理状況
 - ・毒劇物・危険物等薬品の保管状況

(2) 学校防火査察の実施と指導

- ア 学校防火診断実施要項の趣旨を徹底させた。
- イ 防火・防犯上から休日・祝日及び夜間における宿日直代行員並びに機械警備等の設置の状況を把握した。
- ウ 県教育庁教育振興領域が中心となって、各地域の消防署の協力を得て、小学校18校、中学校18校を会場として、周辺校の防火管理者464人の参加により、防火診断を実施し防火診断方法についての理解を深め、各学校における防火診断の徹底と防火体制の強化を図った。
- エ 査察診断の結果に基づき、防火対策上必要な措置を市町村教育委員会並びに各小・中・養護学校に指導した。

(3) 学校防火管理の状況

平成15年度における校舎建築構造及び管理の状況は、次のとおりである。

| 分類項目 | 学校種別 | 小学校 | 中学校 | 計 |
|-------|-------|------|-----|-----|
| | 建築構造 | 耐火構造 | 519 | 233 |
| 木造 | | 41 | 10 | 51 |
| 警備の状況 | 宿日直代行 | 1 | 0 | 1 |
| | 巡回 | 2 | 0 | 2 |
| | 機械警備 | 537 | 236 | 773 |
| | 無人化 | 20 | 7 | 27 |

市立養護学校は中学校に含む。
休校中の分校は含めない。

6 へき地対策

(1) へき地学校の状況

ア へき地学校

| 教育事務所 | 級地 | 4 級 | | 3 級 | | 2 級 | | 1 級 | | 準 1 級 | | 特 地 | | 教育事務所指定 | | 計 | |
|-------------|-------|-----|----|-----|----|-----|----|-----|-----|-------|----|-----|----|---------|-----|-----|----|
| | | 本校 | 分校 | 本校 | 分校 | 本校 | 分校 | 本校 | 分校 | 本校 | 分校 | 本校 | 分校 | 本校 | 分校 | 本校 | 分校 |
| 小 学 校 | 県 北 | | | | | | | 3 | 1 | 4 | | 2 | | 16 | | 25 | 1 |
| | 県 中 | | | | | 2 | 2 | 13 | 7 | 9 | 1 | 11 | | 19 | | 54 | 10 |
| | 県 南 | | | 1 | 1 | 1 | | 1 | | 3 | | 2 | | 5 | | 13 | 1 |
| | 会 津 | | | | 1 | 5 | | 7 | 1 | 4 | | 2 | | 9 | | 27 | 2 |
| | 南 会 津 | | | 1 | | 6 | 2 | 4 | 3 | 1 | 1 | 4 | | 2 | | 18 | 6 |
| | 相 双 | | | | | 3 | | 6 | | | | | | 4 | | 13 | 0 |
| | い わ き | | | | | 4 | 2 | 7 | 1 | 1 | | 1 | | 8 | 1 | 21 | 4 |
| | 計 | 0 | 0 | 2 | 2 | 21 | 6 | 41 | 13 | 22 | 2 | 22 | 0 | 63 | 1 | 171 | 24 |
| 中 学 校 | 県 北 | | | | | | | 2 | | | | | | 5 | | 7 | 0 |
| | 県 中 | | | | | 1 | | 4 | | 4 | | 4 | | 4 | | 17 | 0 |
| | 県 南 | | | | | | | 1 | | 1 | | | | 2 | | 4 | 0 |
| | 会 津 | | | | 1 | 3 | | 4 | | 1 | | | | 6 | | 14 | 1 |
| | 南 会 津 | | | 1 | | 5 | | 1 | | 1 | | 2 | | 1 | | 11 | 0 |
| | 相 双 | | | | | 2 | | 3 | | | | | | 1 | | 6 | 0 |
| | い わ き | | | | | 4 | | 6 | | 1 | | | | 3 | | 14 | 0 |
| | 計 | 0 | 0 | 1 | 1 | 15 | 0 | 21 | 0 | 8 | 0 | 6 | 0 | 22 | 0 | 73 | 1 |
| 総 計 | 0 | 0 | 3 | 3 | 36 | 6 | 62 | 13 | 30 | 2 | 28 | 0 | 85 | 1 | 244 | 25 | |
| | | 0 | 6 | 42 | 75 | 32 | 28 | 86 | 269 | | | | | | | | |

イ 特別へき地学校数、学級数、児童生徒数、教員数

| 小中別 項 | 小 学 校 | | | | | | | | | | | | 中 学 校 | | | | | | | | | | | | 合 計 | | | | | | | | | | | |
|----------|-------|----|-----|--------|-----|--------|-----|----|-----|-------|----|-------|-------|---|----|-------|---|-------|-----|---|-----|-----|---|-----|-----|----|-----|--------|-----|--------|-------|----|-------|-------|----|-------|
| | 学校数 | | | 児童数 | | | 学級数 | | | 教員数 | | | 学校数 | | | 生徒数 | | | 学級数 | | | 教員数 | | | 学校数 | | | 児童生徒数 | | | 学級数 | | | 教員数 | | |
| | 本 | 分 | 計 | 本 | 分 | 計 | 本 | 分 | 計 | 本 | 分 | 計 | 本 | 分 | 計 | 本 | 分 | 計 | 本 | 分 | 計 | 本 | 分 | 計 | 本 | 分 | 計 | 本 | 分 | 計 | 本 | 分 | 計 | 本 | 分 | 計 |
| 4 級地 | | | 0 | | | 0 | | | 0 | | | 0 | | | 0 | | | 0 | | | 0 | | | 0 | | | 0 | | | 0 | | | 0 | | | 0 |
| 3 級地 | 2 | 2 | 4 | 71 | 5 | 76 | 9 | 2 | 11 | 15 | 2 | 17 | 1 | 1 | 2 | 13 | 0 | 13 | 2 | 0 | 2 | 83 | 0 | 83 | 3 | 3 | 6 | 84 | 5 | 89 | 11 | 2 | 13 | 98 | 2 | 100 |
| 2 級地 | 21 | 6 | 27 | 1,019 | 43 | 1,062 | 79 | 9 | 88 | 165 | 10 | 175 | 15 | 0 | 15 | 601 | 0 | 601 | 39 | 0 | 39 | 78 | 0 | 78 | 36 | 6 | 42 | 1,620 | 43 | 1,663 | 118 | 9 | 127 | 243 | 10 | 253 |
| 1 級地 | 41 | 13 | 54 | 2,613 | 116 | 2,729 | 188 | 23 | 211 | 364 | 25 | 389 | 21 | 0 | 21 | 1,564 | 0 | 1,564 | 69 | 0 | 69 | 211 | 0 | 211 | 62 | 13 | 75 | 4,177 | 116 | 4,293 | 257 | 23 | 280 | 575 | 25 | 600 |
| 準1級地 | 22 | 2 | 24 | 1,567 | 30 | 1,597 | 110 | 4 | 114 | 202 | 4 | 206 | 8 | 0 | 8 | 612 | 0 | 612 | 23 | 0 | 23 | 127 | 0 | 127 | 30 | 2 | 32 | 2,179 | 30 | 2,209 | 133 | 4 | 137 | 329 | 4 | 333 |
| 特 地 | 22 | 0 | 22 | 1,987 | | 1,987 | 107 | 0 | 107 | 231 | 0 | 231 | 6 | 0 | 6 | 948 | 0 | 948 | 33 | 0 | 33 | 83 | 0 | 83 | 28 | 0 | 28 | 2,935 | 0 | 2,935 | 140 | 0 | 140 | 314 | 0 | 314 |
| 教育事務所指定 | 63 | 1 | 64 | 5,961 | 15 | 5,976 | 344 | 3 | 347 | 493 | 3 | 496 | 22 | 0 | 22 | 4,211 | 0 | 4,211 | 147 | 0 | 147 | 287 | 0 | 287 | 85 | 1 | 86 | 10,172 | 15 | 10,187 | 491 | 3 | 494 | 780 | 3 | 783 |
| 合 計 | 171 | 24 | 195 | 13,218 | 209 | 13,427 | 837 | 41 | 878 | 1,470 | 44 | 1,514 | 73 | 1 | 74 | 7,949 | 0 | 7,949 | 313 | 0 | 313 | 869 | 0 | 869 | 244 | 25 | 269 | 21,167 | 209 | 21,376 | 1,150 | 41 | 1,191 | 2,339 | 44 | 2,383 |

(2) へき地教育の振興策

へき地の学校は、概して小規模であり、かつ分校も多いため複式学級が多い。従って教育条件の改善充実を図るとともに、へき地学校に優秀な教員を確保することが緊要である。

ア へき地教育の人事行政

「平成15年度人事異動方針」の2において、「教育の機会均等の理念に立脚し、各学校の教職員組織の充実と均衡に努めるとともに平成13年度に教育機構改革で導入したグループ制の発展形である一層フラットでフレキシブルな行政組織（F・F型行政組織）の平成15年4月からの導入趣旨を踏まえ、教育庁職員組織の充実を図る」ことを基本としてかかげ、これを受けて平成15年度小・中・養護学校教職員人事実施要項2の1において「交流のための区分を設定し、すべての教職員を在職期間中に

都市、平地、へき地の勤務を公平に経験させる」こととし、へき地と各地域との計画的な交流の推進を図った。

また、へき地派遣制度によるへき地派遣、へき地学校勤務で優秀な実績をあげた者の管理職への抜てきなどの施策もあわせて実施した。

(ア) へき地交流

a 地域区分

県内の地域区分を次のとおりとする。

特A地域 旧4市（福島、郡山、会津若松、平）の学校

A地域 市、主要町村の学校

B地域 特A、A及びC地域以外の学校

C地域 へき地の学校（人事委員会、教育事務所の各指定学校）

b 交流基準

- (a) へき地学校勤務については次の基準による。
 教員については、その在職期間中に別表1による期間勤務する。ただし、会津ブロック外出身者の会津ブロックへき地学校勤務年数は、別表2による。
 昭和28年以降採用者のうちで、へき地学校勤務の経験のない者については、計画的にへき地学校へ転出させる。ただし、へき地学校に勤務すべき該当者が少ない場合においては、採用年度にかかわらず計画的にへき地学校に転出させる。すでにへき地経験を有する者が、再び相当期間へき地学校に勤務し、都市又は平地の学校に転出を希望する者については、優先的に考慮する。

別表1 (教員のへき地校勤務年数)

| 級別 | 教育事務所指定のへき地 | 人事委員会指定へき地 | | | | |
|------|-------------|------------|-----|------|-----|-----|
| | | 特準1級地 | 1級地 | 2級地 | 3級地 | 4級地 |
| 勤続年数 | 4年以上 | 3年以上 | | 2年以上 | | |

別表2 (教員のへき地校勤務年数)

| 会津ブロック外出身者の会津ブロックへき地勤務年数(新採は含まない) | へき地級地別 | |
|-----------------------------------|---------|---------|
| | 教育事務所指定 | 特準1級地以上 |
| | 3年以上 | 2年以上 |

(b) へき地派遣制度

へき地校勤務満了教員で、都市又は平地の学校に勤務する教員のうちから、成績優秀な中堅教員を厳選して計画的にへき地学校に派遣し、その教育実践をとおしてへき地教育振興に役立てるとともに、当該教員が相当期間勤務し、その勤務成績が良好な場合は、抜てき人事等の優遇措置を講ずることとした。相当期間とは3年以上である。

昭和59年度末からは特に東白川地区、南会津地区を重点地区に設定し、教育組織の充実強化を図った。

イ へき地学校教職員の経済的優遇策

(ア) へき地手当等の支給

人事委員会指定のへき地学校等に勤務する教職員に対し、次の手当が支給される。

へき地手当

勤務するへき地学校等の級別区分に応じて次のとおり支給される。

| 級地 | 手当額 | 支給割合 |
|------|-------------------------|--------|
| 4級地 | (給料の月額+教職調整額+扶養手当)×支給割合 | 20/100 |
| 3級地 | | 16/100 |
| 2級地 | | 12/100 |
| 1級地 | | 8/100 |
| 準1級地 | | 4/100 |

(注) 給料の月額 = 給料の月額 + 給料の調整額

へき地手当に準ずる手当

へき地学校等又は特別の地域に所在する学校等(人事委員会指定)へ、異動に伴い住居を移転した場合に支給される。

- ・異動日から5年間(給料の月額+教職調整額+扶養手当)×4%
- ・5年を経過した後(給料の月額+教職調整額+扶養手当)×2%

(イ) へき地学校勤務職員の昇給期間短縮

へき地学校等に次の期間を勤務した教職員に対して適用される。

| 級別区分 | 勤務年数 | | | |
|--------|--------------|--------------|--------------|-------|
| | 1年以上 2年未満 | 2年以上 3年未満 | 3年以上 4年未満 | 4年以上 |
| 5級・4級 | 6月短縮 | 12月短縮 | - | - |
| 3級・2級 | 3月短縮 | 9月短縮 | 12月短縮 | - |
| 1級・準1級 | 3月短縮 | 6月短縮 | 9月短縮 | 12月短縮 |

ウ へき地学校教職員の配置に対する特別措置

へき地教育振興法第4条の2項に「都道府県は、へき地学校に勤務する教員及び職員の決定について特別の考慮を払わなければならない。」とあり、本県としてもへき地学校教職員及び養護教員、事務職員等の配置について特別措置を講じている。

(3) 今後の問題点

ア へき地学校の教職員配置の改善を図ること。

へき地学校の教職員の年齢構成からみて、中堅教員が少ない傾向にある。今後中堅教員を計画的にへき地に配置していく必要がある。

また、へき地に勤務する教職員の優遇策や地元の受け入れ態勢の整備充実にいっそう努力する必要がある。

イ 都市・平地とへき地との人事交流を推進すること。

へき地勤務未経験者を解消するため、これまで計画的に平地、へき地の交流を推進してきた。今後いっそう計画的、広域的な交流を推進する必要がある。

第2節 学校教育

1 概要

(1) 指導行政の基本方針

今年度は、平成22年度を目標年度とする10年間の長期的な展望によって策定された「第5次福島県長期総合教育計画 - 新世紀ふくしまの学び・2010 -」の3年目に当たる。「人・地域・自然と共に個を磨く新世紀ふくしまの教育」を基本目標に、「児童生徒の夢がかなうふくしまの教育」の実現を目指し

人と共に 地域・自然と共に
新世紀と共に 学びの環境づくり

の4つの視点のもと、本県学校教育の推進を図ってきた。

具体的には、集中的に教育改革を進めるため、昨年度策定した「うつくしま教育改革推進プログラム～ふくしまの教育7つの約束～」に基づき、今年度は「学びのくに」「感性のくに」「共生のくに」の3つの視点から、強化、推進を図ってきた。

(2) 指導組織

教育指導領域総括参事を中心に、各グループ参事、主幹、主任指導主事、指導主事及び各教育事務所指導課長、指導主事、県教育委員会委嘱学校教育指導委員（下表）によって、幼稚園、小学校、中学校の指導に当たった。

| | 県北 | 県中 | 県南 | 会津 | 南会津 | 相双 | いわき | 計 |
|-----------------------|----|----|----|----|-----|----|-----|----|
| 指導主事数 (指導課長を含む) | 8 | 9 | 7 | 9 | 5 | 7 | 8 | 53 |
| 市・町村教育委員会 指導主事等数 | 12 | 26 | 3 | 7 | 0 | 3 | 15 | 66 |
| 教科等指導委員数 (養護教育を含む) | 7 | 7 | 8 | 7 | 10 | 8 | 7 | 54 |
| 生徒指導委員数 | 3 | 4 | 2 | 3 | 1 | 2 | 2 | 17 |
| 学校体育指導委員数 | 2 | 2 | 1 | 2 | 1 | 1 | 1 | 10 |
| 学校保健指導委員数 | 1 | 1 | 1 | 1 | 1 | 1 | 1 | 7 |

(3) 学校教育指導の重点

学習指導要領の趣旨を踏まえ、「確かな学力」「豊かな人間性・社会性」の育成を図るため、教育課程の改善・充実、学習指導と生徒指導の充実に努めた。

ア 教育内容・方法の改善充実に努める。

(ア) 広報誌「教育ふくしま」、「学校教育指導の重点」、「児童生徒の夢がかなう福島県の教育の実現に向けて」などにより、指導の重点や具体的な実践例を紹介し、授業の改善が図られるようにした。

(イ) 本県教育行政の推進を図るため、指導担当者の資質向上のための研究に努めた。

指導担当者研究協議会

指導課長会議

学力向上担当指導主事会議

生徒指導担当指導主事会議

(ウ) 小・中学校教育課程研究協議会を開催し、学習指導要領の趣旨の徹底と教員の指導力向上を図った。

対象者～各校長・教頭及び教務主任等のうちから1名

(エ) 福島県小・中学校教育研究会との共催により、教育課程実施上の諸問題を研究し、その改善・充実に努めた。

(オ) 各種研究学校（地区）を指定し、指導内容や指導方法の改善・充実に努めた。

文部科学省及び国立教育政策研究所の研究委託による研究指定校等

- ・ 豊かな体験活動推進事業
 - ・ 児童生徒の心に響く道徳教育推進事業
 - ・ 全国のかつ総合的な学力調査の実施に係る研究指定校
 - ・ 生徒指導総合連携推進事業
 - ・ 幼稚園における道徳性を培う活動等の充実に関する調査研究
 - ・ 幼稚園における子育て支援活動の総合推進事業
 - ・ 学力向上フロンティア事業
 - ・ 国語力向上モデル事業
 - ・ 学習指導カウンセラー・放課後学習チューター調査研究事業 ほか
- 県教育委員会による研究指定校
- ・ 基礎学力向上モデル校事業
 - ・ チャレンジふくしま体験プラン
 - ・ ふくしま式環境モデル事業 ほか

イ 教職員の資質と指導力の向上に努めた。

- (ア) 小学校、中学校初任者研修の実施
- (イ) 事務職員、教職経験者、校長研修会、新任校長、新任教頭、新任教務主任等の研修会の実施
- (ウ) 授業改善研修会の実施
- (エ) 中央研修講座への派遣
- (オ) 英語教育指導者講座への派遣
- (カ) 教員海外派遣の実施
- (キ) 長期研修生（内地留学）の派遣
- (ク) 教育研究団体に対する援助と指導
- (ケ) 教職員研究論文の募集

ウ ヘキ地教育担当教員、免許外教科担当教員の研修の充実と指導力の向上に努めた。

- (ア) ヘキ地教育担当教員研修会
- (イ) ヘキ地小規模学校教育研究大会
- (ウ) 中学校免許外教科担任教員研修会

エ 幼稚園教育担当教員の研修の充実と指導力の向上に努めた。

- (ア) 幼稚園等新規採用教員研修
- (イ) 幼稚園経験者研修
- (ウ) 幼稚園教育課程理解推進事業中央協議会
- (エ) 幼稚園教育課程研究協議会
- (オ) 保育技術協議会
- (カ) 幼稚園実技講習会
- (キ) 園長等運営管理協議会

- オ 生徒指導の充実に努めた。
- (ア) 各種研修会を実施し、生徒指導の充実に努めた。
生徒指導担当指導主事研究協議会（2回）
- (イ) 研究地域を指定し、生徒指導の充実・改善に努めた。
生徒指導総合連携推進事業（1市）
- (ウ) ハートウォームプラン事業を実施した。
いじめの問題の解消とその未然防止に努めるとともに、不登校等の学校不適應問題の解決に努めた。
- 教育相談体制の充実
- ・学校教育相談員の設置（各教育事務所に配置）
 - ・フリーダイヤル電話相談（ダイヤルSOSの設置）
- 学校の取組みに対する支援
- ・スクールカウンセラーの配置
 - ・「心の教室相談員」調査研究発表
 - ・スクーリングサポートネットワーク（SSN）
 - ・マルチメディアを活用した補充指導についての調査研究
- 教職員の資質向上
- ・カウンセリング研修会の実施（県内7会場3日）
 - ・新任生徒指導担当教員研修会（2班各2日）
- 教育相談専門研修並びに関係機関との連携強化
- ・教育相談関係者連絡協議会（県内7会場1日）
 - ・学校教育相談員連絡協議会
- カ 社会の変化に対応した教育の充実に努めた。
- (ア) 情報化社会への対応
学校におけるコンピュータ等の整備（地教委）
情報化対応学校支援事業の実施
- (イ) 国際化への対応
語学指導等を行う外国青年招致事業の実施
120名の外国JET青年の受入れ（96名を市町村教育委員会が配置）

2 現職教育

(1) 教職員等中央研修講座

ア 趣 旨

校長、教頭、中堅教員に対し、学校の管理運営、学習指導などの諸問題について、それぞれの職務に必要な研修を行い、その識見を高め、指導力の向上を図る。

イ 主 催 文部科学省

ウ 会 場 独立行政法人教員研修センター

エ 期間及び参加者

校長・教頭等研修講座

第1回 6月17日(火)～7月8日(火)

福島県立小野高等学校校長 古関 隆史

福島県立会津工業高等学校教頭 佐藤 国善

第2回 7月15日(火)～8月5日(火)

西会津町立西会津中学校校長 佐藤 秀喜

福島市立岳陽中学校教頭 小柴 治紀

第3回 1月7日(水)～1月28日(水)

白河市立関辺小学校校長 下重 康仁

郡山市立朝日が丘小学校教頭 渡邊 和宏

福島県教育庁教育指導領域指導主事 山内 正吉

第4回 2月12日(木)～3月4日(木)

- いわき市立豊間小学校教頭 山野辺政次
- 福島県教育庁教育指導領域指導主事 菅野 哲也
- 福島県教育センター指導主事 島 義一
- 中堅教員研修講座
- 第1回 5月6日(火)～6月6日(金)
- 相馬市立中村第一小学校教諭 小関 洋
- 石川町立石川中学校教諭 岡崎 寛人
- 福島県立南会津高等学校教諭 長田 公雄
- 第2回 8月12日(火)～9月12日(金)
- 小野町立夏井第一小学校教諭 高島 利恵
- 下郷町立榎原小学校教諭 高橋 弘之
- 第3回 9月30日(火)～10月31日(金)
- 伊達町立東小学校教諭 高橋 孝
- 北会津村立若館小学校教諭 湯田 靖
- 本宮町立本宮第一中学校教諭 渡邊 定行
- 富岡町立富岡第一中学校教諭 淀 正明
- いわき市立綿中学校教諭 小島 一浩
- 第4回 11月11日(火)～12月12日(金)
- 福島県立福島南高等学校教諭 樋口 則雄
- 福島県立磐城高等学校教諭 阿部 武彦
- 福島県立双葉高等学校教諭 大沼 博文

(2) 教員海外派遣

ア 主 催 独立行政法人教員研修センター

イ 派遣種別

英語担当教員海外研修

ウ 研修内容

語学及び諸外国の教育、文化・社会等の諸事情

エ 参加者及び主な視察国

英語担当教員海外研修

| 氏 名 | 所 属 | 職 名 | 派 遣 先 | 期 間 |
|------|-----------|-----|----------|-----|
| 熊坂吉徳 | 東和町立東和中学校 | 教 諭 | ニュージーランド | 6か月 |
| 高瀬永志 | 飯館村立飯館中学校 | 教 諭 | アメリカ | 6か月 |
| 箭内博貴 | 県立郡山高等学校 | 教 諭 | カナダ | 6か月 |
| 鈴木 聡 | 県立磐城高等学校 | 教 諭 | アメリカ | 6か月 |

(3) 各種研修会

ア 福島県公立学校長研修会地区別研修会（公立小・中学校長、県立学校長）

(ア) 主 催 福島県教育委員会

(イ) 管内・期日・会場・参加人数【参加891名】

県 北 6月23日(月) 【自治会館】 183名

県 中 7月15日(火) 【ユラックス熱海】 234名

県 南 6月9日(月) 【白河地域職業訓練センター】 77名

会 津 7月1日(火) 【県立会津大学】 144名

南 会 津 7月7日(月) 【田島町中央公民館】 32名

相 双 6月18日(水)

- 【原町市福祉会館】 88名
 い わ き 7月2日(水)
- 【県いわき合同庁舎】 133名
- イ 公立小・中・養護学校新任校長研修会
 (ア) 主 催 福島県教育委員会
 (イ) 会 場 福島県教育センター
 (ウ) 期間・参加人数
 6月4日(水)～6月6日(金) 小学校 59名
 中学校 31名
 (エ) 講 師
 桑折町教育委員会教育長 荒 海 健 二
- ウ 公立小・中・養護学校新任教頭研修会
 (ア) 主 催 福島県教育委員会
 (イ) 会 場 福島県教育センター
 (ウ) 期間・参加人数
 5月19日(月)～5月21日(水) 小学校 52名
 中学校 36名
 (エ) 講 師
 ヒューマンパワー研究所代表 大 槻 英 郎
- エ 市町村公立小・中・養護学校教頭研修会
 (ア) 主 催 福島県教育委員会
 (イ) 会 場 福島県教育センター
 (ウ) 期間・参加人数
 7月10日(木)～7月11日(金) 小学校 51名
 中学校 31名
 (エ) 講 師
 福島市清水学習センター所長 神 田 紀
- オ 公立小・中・養護学校新任教務主任研修会
 (ア) 主 催 福島県教育委員会
 (イ) 期間・会場
 第1回 5月(1日) 各教育事務所
 第2回 11月(1日) 各教育事務所
 (ウ) 参加人数 第1回：114名
 (小学校 72名、中学校 42名)
 第2回：114名
 (小学校 72名、中学校 42名)
- カ 公立小・中学校経験者研修(、)
- (ア) 経験者研修
 主 催 福島県教育委員会
 期間・会場
 a 4月～11月 教育事務所
 b 5月～10月 勤務校
 c 6月～11月 教育センター
 (小) 6月23日(月)～24日(火)
 6月30日(月)～7月1日(火)
 (中) 6月2日(月)～3日(火)
 6月12日(木)～13日(金)
 6月19日(木)～20日(金)
 参加人数 (小学校89名、中学校70名)
 講 師
 各教育事務所依頼の外部講師
 (イ) 経験者研修
 主 催 福島県教育委員会

- 期間・会場
 a 4月～11月 教育事務所
 b 5月～10月 勤務校
 c 7月～2月 教育センター
 (小) 9月24日(水)～26日(金) 10月6日(月)～8日(水)
 10月14日(火)～16日(木)
 (中) 10月20日(月)～22日(水) 10月27日(月)～29日(水)
 参加人数 (小学校149名、中学校98名)
 講 師
 各教育事務所依頼の外部講師
- キ 公立小・中学校初任者研修
 (ア) 校内における研修 60日間
 各学校で年間を通じて計画し、実施する。
 (イ) 校外における研修 30日間
 a グループ研修 A
 (10日、各教育事務所の計画による)
 ・一般研修 1日間 学年始休業中
 ・授業研修 3日間 1～2学期中
 ・授業研修 1日間 協力校により1～2学期中
 ・へき地校研修 1日間 2学期中
 ・カウンセリング研修
 3日間 2学期中
 ・養護学校研修 1日間 3学期中
 b グループ研修 B
 (14日、各市町村教育委員会の計画による)
 ・一般研修 1日間 1学期中
 ・研究発表集会等研修
 7日間 1～2学期中
 ・ボランティア活動研修
 3日間 1～3学期中
 ・地場産業、公共施設等研修
 2日間 2～3学期中
 ・他校種園参観研修 1日間 3学期中
 c 宿泊研修
 (6日、県教育委員会、教育センターの計画による)
 ・国立磐梯青年の家
 3日間 6月
 ・教育センター 3日間 1～2月中
 (ウ) 参加者数
 a 小 学 校 102名
 b 中 学 校 96名
 (エ) 講 師
 大原病院附属清水病院臨床心理士 酒 井 芳 子
- ク 公立小・中・養護学校事務職員研修
 (ア) 新採用職員研修
 ・対 象 平成15年度新規採用者
 ・日 数 5日間
 ・参加人数 3名 (小学校3名)
 (イ) ステップ研修
 ・対 象 採用後4年目
 ・日 数 3日間
 ・参加人数 5名 (小学校1名、中学校4名)
 (ウ) ステップ 研修

- ・対 象 採用後8年目
- ・日 数 4日間
- ・参加人数 9名 (小学校8名、中学校1名)

(エ) ステップ 研修

- ・対 象 採用後12年目
- ・日 数 4日間
- ・参加人数 37名 (小学校30名、中学校7名)

(オ) ステップ 研修

- ・対 象 採用後16年目
- ・日 数 3日間
- ・参加人数 18名 (小学校13名、中学校5名)

会場は、いずれも「ふくしま自治研修センター」

(4) 教員長期研修

(研修機関、研修期間、研修生)

ア 筑波大学

- (ア) 後 期 平成15年10月1日～平成16年3月31日
- 富岡町立富岡第一小学校教諭 門馬 千玲
いわき市立上遠野中学校教諭 大越 元昭

イ 上越教育大学

- (ア) 平成14年4月1日～平成16年3月31日
- 郡山市立郡山第二中学校教諭 渡邊 真魚
葛尾村立葛尾中学校教諭 長階 哲哉

- (イ) 平成15年4月1日～平成17年3月31日
- 猪苗代町立長瀬小学校教諭 新井田克生
いわき市立平第一中学校教諭 緑川 敏之

ウ 福島大学

- (ア) 平成14年4月1日～平成16年3月31日
- 福島市立金谷川小学校教諭 佐藤 雅彦
同 後藤 一則
同 新美賢一郎
福島市立松陵中学校教諭 小針美由紀
福島市立金谷川小学校教諭 伊藤 健一
同 横田 安弘
福島市立松陵中学校教諭 丑木 香織
福島市立金谷川小学校教諭 結城 克徳
同 田中 淳一

- (イ) 平成15年4月1日～平成17年3月31日
- 二本松市立二本松北小学校教諭 鈴木 雅子
東和町立南戸沢小学校教諭 藤原 謙
三春町立中妻小学校教諭 米本 順一
郡山市立郡山第五中学校教諭 水野 知也
白河市立白河第三小学校教諭 安達 和良
塩川町立塩川小学校教諭 坂内 清昭

(5) 教員体験研修

主 催 福島県教育委員会
期 間 6か月又は4か月
派遣者及び派遣先

| 学 校 名 | 職 | 氏 名 | 派 遣 先 |
|-------------|----|---------|------------|
| 福島市立西信中学校 | 教諭 | 天 野 健 史 | 杉妻会館 |
| 福島市立北信中学校 | 教諭 | 佐 藤 義 和 | 福島市社会福祉協議会 |
| 桑折町立醸芳小学校 | 教諭 | 加 藤 倫 | (株)辰巳屋 |
| 二本松市立石井小学校 | 教諭 | 丹 野 潔 | 県国際交流協会 |
| 郡山市立郡山第七中学校 | 教諭 | 遠 藤 英 樹 | ヨークベニマル |
| 須賀川市立第一小学校 | 教諭 | 鈴 木 毅 | (株)ホテルはまつ |
| 玉川村立泉中学校 | 教諭 | 仁 平 光 俊 | ホテルラフィネ郡山 |
| 塙町立塙中学校 | 教諭 | 亀 田 征 利 | (株)ルネサンス棚倉 |
| 北塩原村立裏磐梯小学校 | 教諭 | 大坂興太郎 | (株)リオンドール |
| 喜多方市立第二中学校 | 教諭 | 五十嵐光広 | (株)会津天宝醸造 |
| 田島町立針生小学校 | 教諭 | 大 桃 豊 | JA会津みなみ |
| 浪江町立浪江小学校 | 教諭 | 山 田 浩 貴 | JAふたば |
| 川内村立川内中学校 | 教諭 | 西 康 弘 | (株)Jヴィレッジ |
| いわき市立上遠野小学校 | 教諭 | 甲 高 乾 | (株)いわや |
| いわき市立藤間中学校 | 教諭 | 志 賀 吉 平 | (株)いわや |

(6) 平成15年度新産業技術等指導者養成講習 (中学校)
新産業技術コース

| 教 科 | 氏 名 | 職名 | 学 校 名 | 研 修 先 | 研修期間 |
|--------|---------|----|-------------|----------------|-----------------|
| 技・家(技) | 湯 淺 伸二郎 | 教諭 | 小野町立小野中学校 | 筑波大学(水戸市) | 8月25日～ 8月29日 |
| 技・家(技) | 平 田 憲 一 | 教諭 | 喜多方市立第二中学校 | 茨城大学(水戸市) | 8月25日～ 8月29日 |
| 技・家(技) | 大 竹 孝 喜 | 教諭 | 白河市立白河中央中学校 | 北海道立教育研究所(江別市) | 9月8日～ 9月12日 |
| 技・家(家) | 菅 野 秀 子 | 教諭 | 岩代町立小浜中学校 | 東京学芸大学(小金井市) | 7月28日～ 8月1日 |
| 技・家(家) | 土 井 芳 枝 | 教諭 | 田島町立田島中学校 | 東京学芸大学(小金井市) | 7月28日～ 8月1日 |

(7) 教育研究奨励

ア 主催 福島県教育委員会

イ 応募資格

福島県公立幼稚園・小・中・高・盲・聾・養護学校の教職員

ウ 審査委員

福島大学教育学部附属

教育実践総合センター長

熊田喜宣

福島大学教育学部教授

浜島京子

福島学院短期大学非常勤講師

近藤博之

元桑折町立醸芳中学校長

菅野金四郎

エ 入賞者

(ア) 特選

| 氏名 | 所属 |
|-------------|--------------|
| 加藤裕紀 | いわき市立田人第二小学校 |
| 渡辺秀一 | 会津坂下町立坂下小学校 |
| 本宮町立本宮小学校 | 団体 |
| 郡山市立郡山第二中学校 | 団体 |

(イ) 入選

| 氏名 | 所属 |
|-----------|---------------|
| 近野典男 | 郡山市立熱海小学校石筵分校 |
| 塙町立塙小学校 | 団体 |
| 紺野稔 | 東和町立北戸沢小学校 |
| 平塚学 | 会津高田町立尾岐小学校 |
| 小川尚子 | 福島市立福島第二小学校 |
| 渡邊裕樹 | 福島市立大森小学校 |
| 郡山市立芳山小学校 | 団体 |
| 石川淳 | 飯館村立臼石小学校 |

(ウ) 奨励賞

| 氏名 | 所属 |
|-----------|------------|
| 矢祭町立関岡小学校 | 団体 |
| 木村圭吾 | 桑折町立伊達崎小学校 |
| 橋本恵久子 | 石川町立石川小学校 |

3 教育課程

(1) 平成15年度小学校教育課程研究協議会

ア 主催 文部科学省

イ 期日 1班：平成15年11月13日・14日

2班：平成15年11月18日・19日

ウ 会場 虎ノ門ホール他

エ 本県からの参加者 12名

(2) 平成15年度中学校教育課程研究協議会

ア 主催 文部科学省

イ 期日 1班：平成15年10月30日・31日

2班：平成15年11月6日・7日

ウ 会場 虎ノ門ホール他

エ 本県からの参加者 12名

(3) 平成15年度福島県小・中学校教育課程研究協議会

<平成15年度福島県小学校教育課程研究協議会>

ア 主催

福島県教育委員会

イ 実施期間

県北管内 9月29日(月)

県中管内 9月22日(月)

県南管内 9月10日(水)

会津管内 9月9日(火)

南会津管内 9月18日(木)

相双管内 10月7日(火)

いわき管内 10月15日(水)

ウ 実施教科等

教育課程一般、国語、社会、算数、理科、生活、音楽、
図画工作、家庭、体育、道徳、特別活動、総合的な学習
の時間

エ 参加者数 540名

<平成15年度福島県中学校教育課程研究協議会>

ア 主催

福島県教育委員会

イ 実施期間

県北管内 9月16日(火)

県中管内 10月14日(火)

県南管内 9月29日(月)

会津管内 9月17日(水)

南会津管内 9月19日(金)

相双管内 10月9日(木)

いわき管内 10月8日(水)

実施教科等

教育課程一般、国語、社会、数学、理科、音楽、美術、
保健体育、技術・家庭、外国語、道徳、特別活動、総合
的な学習の時間

参加者数 242名

(4) 各種研究学校の指定

幼稚園における道徳性を培う活動等の充実に関する調査研究

| 管内 | 市町村名 | 園長名 | 研究主題 | 備考 |
|------|-------|-----|-------------------------------|------------------------|
| 県北 ㊦ | 本 宮 町 | | 障害のある幼児・児童との交流を通して、道徳性の芽生えを培う | 指定期間 平成14年～ 15年度 |

4 学力向上等

(1) ふくしま夢実現プラン（基礎学力向上推進支援事業）

ア 学力実態調査研究

県内全小学校第5学年（国語・算数）、県内全中学校第2学年（数学・英語）

イ 基礎学力向上支援事業（基礎学力、小中連携、習熟度別、その他）

研究開発モデル校 小・中学校40校

ウ 学力向上フロンティア事業（発展的な指導等）

学力向上フロンティアスクール 小・中学校30校

エ 授業改善研修会（T・Tの授業の改善）

(2) 少人数教育推進事業

学力向上や人間性・社会性の育成を総合的・効果的に推進するための「個に応じた指導」の徹底を図るため、チーム・ティーチングや習熟度別等指導、及び30人学級編制等の少人数教育を進め、教員等の目が子ども一人ひとりに行き届き、きめ細かな指導や評価ができる体制を作る。

チーム・ティーチングや習熟度別等指導

30人学級編制（小1、小2、中1）

5 道徳教育

(1) 道徳教育

ア 道徳教育連携・推進講座

(ア) 主 催 文部科学省・独立行政法人教員研修センター

(イ) 会 場 独立行政法人教員研修センター

(ウ) 期 日

第 1 回 平成15年6月10日(火)～13日(金)

第 2 回 平成15年9月16日(火)～19日(金)

第1回受講者

| 氏 名 | 勤 務 先 | 職 名 |
|---------|-------------|------|
| 小 澤 悌 一 | 本宮町立本宮第一中学校 | 校 長 |
| 猪 狩 照 良 | いわき市立夏井小学校 | 教 頭 |
| 渡 部 淳 一 | 会津教育事務所 | 指導主事 |

第2回受講者

| 氏 名 | 勤 務 先 | 職 名 |
|---------|------------|------|
| 小 野 真 也 | 相馬市立山上小学校 | 校 長 |
| 高 橋 眞 一 | 猪苗代町立東中学校 | 教 頭 |
| 橋 本 宏 克 | 県中教育事務所 | 指導主事 |
| 柳 沼 文 俊 | 郡山市立多田野小学校 | 教 頭 |
| 草 野 仁 | いわき市立江名中学校 | 教 頭 |

イ 道徳教育連携・推進講座（地区別研修講座）

(ア) 主 催 文部科学省、独立行政法人教員研修センター、福島県教育委員会

(イ) 会 場

各管内ごとに設定（8会場……県中2会場）

(ウ) 期 日

各管内ごとに3日を設定

（始期6月13日、終期11月28日）

(エ) 参加者数

教 員 360名 P T A 288名 計 648名

ウ 小学校教育研究会道徳部会

(ア) 研究主題

「心豊かでよりよく生きることを求め実践できる子供を育む道徳の指導のあり方」

(イ) 主 催

福島県教育委員会、福島県小学校教育研究会
関係市町村教育委員会

(ウ) 会場・期日

地 区 各地区ごとに設定（16会場）7月～10月

エ 中学校教育研究会道徳部会

(ア) 研究主題

「道徳的価値の自覚を深め、生徒一人一人によりよく生きるための実践的な力を育む道徳教育はどうあればよいか」

(イ) 主 催

福島県教育委員会、福島県中学校教育研究会
関係市町村教育委員会

(ウ) 会場・期日

地 区 各地区ごとに設定（16会場）7月～10月

(2) 児童生徒の心に響く道徳教育推進事業

趣 旨

各学校や地域の実態に応じ、地域人材の活用や体験活動等を生かした多様な取組の工夫等、各学校や教育委員会の創意工夫を生かした児童生徒の心に響く道徳教育を推進するための実践研究を行い、もって道徳教育の充実に資する。

推進地域名：本宮町立本宮第一中学校区

推進学校名：本宮第一中学校、本宮小学校、
本宮まゆみ小学校

研究課題：「地域の人材を活用した道徳教育の充実」

研究期間：平成14年度、15年度

推進地域名：矢祭町（東館小学校区および矢祭中学校区）

推進学校名：東館小学校、矢祭中学校

研究課題：「体験活動を生かした道徳教育の充実」

研究期間：平成14年度、15年度

6 特別活動

主な研修及び行事

(1) 県小学校教育研究会特別活動部会

ア 主催

県教育委員会、県小学校研究協議会、開催市町村教育委員会

イ 研究主題

望ましい集団活動を通して、個性の伸長を図るとともに、豊かな人間性や社会性を育てる特別活動の指導の在り方。

ウ 県研究協議会

期 日 平成15年10月24日(金)

会 場 二本松市勤労者研修センター

(2) 県中学校教育研究会特別活動部会

ア 主催

県教育委員会、県中学校教育研究会、開催市町村教育委員会

イ 研究主題

望ましい集団活動を通して、集団の一員としての自覚を深め、たくましく生きる力を育む特訓活動の指導はどうあればよいか。

～将来の生き方と進路の適切な選択をめざす
学級活動の指導～

ウ 県研究協議会

期 日 平成15年10月16日(木)

会 場 いわき市立好間中学校

7 生徒指導・進路指導

(1) 生徒指導

ア 指定地域による研究推進

喜多方市

指 定 文部科学省、生徒指導総合連携推進事業
平成14～15年度

イ 生徒指導に関する研修会（カウンセリング研修会）

期 日 各教育事務所ごとに9月～10月中旬に3日間実施

対 象 公立小・中学校の教員392名（初任者含む）

ウ 生徒指導総合推進会議

文部科学省主催

期 日 平成15年8月28日(木)

会 場 国立オリンピック記念青少年総合センター

参加者 県教育庁教育指導領域主任指導主事 工藤 博
会津教育事務所指導主事 佐藤 玄
福島市立清水中学校長 鷲 理一
福島市立飯坂小学校長 竹田 正彦
喜多方市教育委員会指導主事 齋藤 文泰

エ 新任生徒指導担当教員研修会

期 日 平成15年4月23日(水)～4月24日(木)〔1班〕

平成15年4月24日(木)～4月25日(金)〔2班〕

会 場 福島県教育センター

参加者 計140名

オ 生徒指導総合研修講座

期 日 平成15年7月22日(火)～8月8日(金)

会 場 独立行政法人教員研修センター

参加者 石川町立石川小学校教諭 白旗 敏明
福島市立西根中学校教諭 安田 一成
福島中央高等学校教諭 佐藤 真一

(2) 進路指導

ア 進路指導講座（中央講座）

(ア) 主催 文部科学省・独立行政法人教員研修センター

(イ) 会 場 筑波大学

(ウ) 期 間 平成15年6月16日(月)～6月20日(金)

(エ) 参加者 岩代町立小浜中学校教諭 三津間勝彦
郡山市立安積第二中学校教諭 笹口あけみ
白河市立白河中央中学校教諭 稲川 竜寿
福島商業高等学校教諭 遠藤 文夫
会津高等学校教諭 横山 隆

イ 中・高進路指導研修会

(ア) 主催 福島県教育委員会

(イ) 会 場 福島県教育センター

(ウ) 期日・参加人数

6月30日(月)～7月1日(火) 中学校 30名
高等学校 17名

(エ) 講 師 日本進路指導協会理事 篠 翰

8 幼稚園教育

本年度公立幼稚園数233園であった。学級数は11学級減少し、幼児数の減少から少人数保育になっているところが多い。県全体の平均学級園児数は、20.1人である。5歳児の就園率は、71.5%で（全国平均59.3%）東北第2位、全国でも5位となっている。幼稚園未設市町村の解消や就園率の地域格差是正、3年保育、その他混合保育、預かり保育など課題も多い。

兼任園長等を対象とした「園長等運営管理協議会」をはじめとして、「保育技術協議会」、「実技講習会」、「新規採用教員研修会」「経験者研修」などの経験や職能に応じた研修により教員の資質の向上を図った。

さらに、幼稚園教育の一層の充実を図るため、市町村教育委員会、福島県公立幼稚園教育研究会並びに福島県全私立幼稚園協会等の協力を得て、次の事業を実施した。

(1) 幼稚園教育課程理解推進事業都道府県協議会

ア 主催

福島県教育委員会、福島県公立幼稚園教育研究会

イ 期 日

平成15年10月3日～10月17日のうち1日

ウ 会 場（県内6ブロック）

県北、県中、県南、会津（南会津）、相双、いわき

エ 研修主題

統一協議主題

幼稚園において、教師が、幼児一人一人の活動の場面に応じて、様々な役割を果たし、その活動を豊かにしていくためには、どのようなかわりが必要か。

分科会協議主題

- A 友達と楽しく生活する中できまりの大切さに気付き、守ろうとするようになるためには、どのような教師の関わりが必要か。
- B 身近な物や遊具に興味をもち、考えたり、試したりして工夫して遊ぶようになるためには、どのような教師のかかわりが必要か。
- C 絵本や物語などに親しみ、先生や友達と心を通わせるようになるためには、どのような教師のかかわりが必要か。
- D 高齢者をはじめ地域の人々など、自分の生活に関係の深いいろいろな人に親しみの気持ちをもつようになるためには、どのような教師のかかわりが必要か。

オ 参加者数 1,114名 (6地区合計)

(2) 幼稚園教育課程理解推進事業中央研修会

- ア 主催 文部科学省
- イ 期日 平成15年12月3日～4日
- ウ 会場 虎ノ門ホール
- エ 本県からの参加者 10名

(3) 保育技術協議会

- ア 主催 文部科学省、福島県教育委員会
- イ 期日 平成15年6月25日～6月27日
- ウ 会場 福島県教育センター
- エ 受講者 28名
- オ 内容 講義、研究協議、実技、演習

(4) 幼稚園実技講習

- ア 主催 福島県教育委員会
- イ 期日 平成15年7月29日～8月1日
- ウ 会場 福島大学教育学部附属幼稚園
- エ 受講者 51名
- オ 内容 実技、演習

(5) 園長等運営管理協議会

- ア 主催 文部科学省、福島県教育委員会
- イ 期日 平成15年7月3日～4日
- ウ 会場 福島県教育センター
- エ 受講者 51名
- オ 内容 講義、演習、研究協議、映像による協議

(6) 福島県幼稚園等新規採用教員研修

- ア 主催 文部科学省、福島県教育委員会
- イ 会場 各教育事務所が定めた場所
勤務園、参観を希望する幼稚園、保育所、小学校
- ウ 日数 園外保育(教育指導領域の計画) 3泊4日
" (教育事務所の計画) 3日間
" (幼稚園・保育園、小学校参観) 3日間
園内保育(勤務園) 10日間
- エ 参加者 研修対象者
公立21名、私立107名 計128名
- オ 内容 講義.....教師の役割、幼稚園教育の現状
演習.....自然の中での遊び
協議.....諸問題、教師のかかわり

- 実技.....絵本のイメージと遊び、みんなで楽しむ歌やゲーム
- 参観.....生活科、保育実習
- 実習.....保育実習
- 講演.....幼児理解と援助など

(7) 幼稚園経験者研修Ⅱ

- ア 主催 文部科学省、福島県教育委員会
- イ 期日 年間
- ウ 日数・内容・会場
長期休業期間等における研修...10日程度(7日以上)
・共通研修.....1日(各教育事務所の指定する会場)
・保育専門研修...4日程度
(保育専門研修会 県教育センター3日)
(学校訪問研修 学校訪問園1日程度)
・社会体験研修...1日程度(社会体験を行う各施設等)
・選択研修.....1日程度
(保育技術協議会、幼稚園実技講習会)
課業期間中における研修...10日程度(7日以上)
・保育力の向上研修
・教育課題研修
・バイオニア研修
- エ 参加者 公立幼稚園対象教員 5名

9 へき地教育

本県におけるへき地学校は、県全体の小・中学校別の総数に対して、小学校138校で、26%、中学校52校で22%を占め、小・中学校総数に対して24%の割合となっている。

このへき地、山村、過疎地域の教育の振興を図るため、下記の事業を実施した。

(1) へき地教育担当教員研修会

- ア 主催 福島県教育委員会
- イ 期日 平成15年4月21日(月)、22日(火)
- ウ 会場 福島県教育センター
- エ 講師 古殿町立論田小学校教諭 遠藤 良和
- オ 参加者数 47名

(2) 中学校免許外教科担当教員研修会

- ア 主催 福島県教育委員会
- イ 期日 平成15年5月7日(水)～5月9日(金)
平成15年5月12日(月)～5月14日(水)
- ウ 会場 福島県教育センター
- エ 講師 中学校教諭他
- オ 実施教科 音楽、美術、技術、家庭
- カ 参加者数 音楽1名、美術27名、技術24名、家庭33名

(3) 全国へき地教育研究大会

- 第52回全国へき地教育研究大会福井大会
- ア 主催 文部科学省、全国へき地教育研究連盟、滋賀県教育委員会
- イ 期日 平成15年10月16日(木)～17日(金)
- ウ 会場 全体会 フェニックス・プラザ
分科会 県内13会場
- エ 研究主題
全国主題
「ふるさとに立ち、たくましく生きる力を持つ、心豊

かな子どもの育成」
オ 派遣者氏名

| 氏名 | 職名 | 勤務先 |
|-------|----|------------|
| 松田 貞夫 | 校長 | 福島市立水原小学校 |
| 熊田 正臣 | 校長 | 福島市立大笹生小学校 |
| 渡邊 勝則 | 校長 | 福島市立大波小学校 |
| 荒木 藤夫 | 校長 | 福島市立中野小学校 |
| 青木 隆雄 | 校長 | 福島市立土湯小学校 |
| 花見 剛 | 校長 | 福島市立庭塚小学校 |
| 高橋 貴信 | 校長 | 福島市立茂庭小学校 |
| 関口 史子 | 校長 | 福島市立平石小学校 |

| 氏名 | 職名 | 勤務先 |
|-------|------|------------|
| 勝見 州良 | 校長 | 川俣町立福田小学校 |
| 宗川 孝 | 校長 | 霊山町立泉原小学校 |
| 赤城 壽彦 | 指導主事 | 県教育庁教育指導領域 |
| 秋元 裕美 | 教諭 | 浪江町立津島中学校 |
| 渡辺 実 | 教諭 | 船引町立緑小学校 |

(4) 福島県へき地・小規模学校教育研究会

ア 組織及び財政の状況

会長 松田貞夫 (福島市立水原小学校)

会員数 1,504名

平成15年度決算額 1,504,120円

イ 主な事業

県研究大会

・研究主題

「ふるさとを見つめ、自ら創造的に生きる、心豊かな子どもの育成」

・期 日 平成15年10月23日(木)

・会 場 大信村立大屋小学校
大信村立大屋中学校

・参加者数 260名

10 環境教育

学校における環境教育は、学校教育全体を通して行う必要があり、自然とふれあいを深め自然を愛護することの大切さを理解させるように努めている。

この環境教育を充実させるため、下記の事業を実施した。

(1) 環境教育コーディネーター派遣事業

ア 目的

環境教育を総合的な学習の時間に取り上げる、または取り上げようと計画している学校に対して環境教育コーディネーターを派遣し、教職員には児童生徒の課題意識の持たせ方やカリキュラムの構成、地域との連携の持ち方、児童生徒には環境問題等について、環境教育コーディネーターによる助言指導を行うことによって、環境教育

の発展・充実を図る。

イ 対象

県内の公立小学校、中学校20校程度

ウ 講師

大学教授、教育センター指導主事等

(2) 「尾瀬サミット」小・中学生3県交流

ア 主催 福島県教育委員会
群馬県・群馬県教育委員会
新潟県教育委員会

イ 期 日 平成15年7月29日(火)～8月1日(金)

ウ 会 場 群馬県利根郡片品村「至仏山荘」

エ 参加者数 福島県 県内小・中学生 20名
群馬県 県内小・中学生 20名
新潟県 県内小・中学生 20名

オ 活動内容 ・尾瀬レクチャー ・フィールド活動
・意見交換会

カ 知事報告会 平成15年8月6日(水) 県庁

(3) 第6回全国環境学習フェア

ア 主催 文部科学省、群馬県、群馬県教育委員会

イ 期 日 平成15年10月16日(木)～17日(金)

ウ 会 場 群馬県片品村

エ 派遣者氏名及び参加者部会等

| 氏名 | 職名 | 勤務先 | 分散会 |
|-------|----|-------------|-------|
| 神永 睦子 | 教諭 | 矢祭町立内川小学校 | 第2分科会 |
| 小澤 義春 | 教諭 | 北塩原村立裏磐梯中学校 | 第3分科会 |
| 田邊 洋二 | 教諭 | 福島県立湖南高等学校 | 第5分科会 |

教科書展示会

平成15年6月20日から14日間、県内16教科書センターで開催した。展示会場及び来会者は下記のとおりである。

11 教科用図書

(1) 平成15年度使用教科用図書の採択

公立小・中学校教科用図書の採択は、「義務教育諸学校の教科用図書の無償措置に関する法律」に基づき、小学校用教科書、中学校用教科書ともに継続採択であった。

ア 教科用図書選定審議会

- (ア) 委 員 16名
- (イ) 任 期 平成15年5月9日～平成15年8月15日
- (ウ) 開催期日 平成15年5月13日
- (エ) 会 場 県庁西庁舎301会議室

| | 採 択 地 区 名 | 展 示 教 科 書 (該 当 に 印) | | | 展 示 会 場 設 置 場 所 (該 当 に 印) | | | 来 会 者 総 数 |
|----------------|--------------------------|-----------------------|-----|---|-----------------------------|-----|-------|--------------|
| | | 小・中・高 | 小・中 | 高 | 教 科 書 セ ン タ ー | 分 館 | そ の 他 | |
| 福島教科書センター | 福島・伊達・安達地区 | | | | | | | 118 |
| 保原教科書センター | 〃 | | | | | | | 83 |
| 二本松教科書センター | 〃 | | | | | | | 69 |
| 郡山教科書センター | 郡 山 地 区 | | | | | | | 136 |
| 郡山教科書センター福良分館 | 〃 | | | | | | | 24 |
| 三春教科書センター | 田 村 地 区 | | | | | | | 146 |
| 三春教科書センター常葉分館 | 〃 | | | | | | | 63 |
| 須賀川教科書センター | 岩 瀬 地 区 | | | | | | | 45 |
| 須賀川教科書センター長沼分館 | 〃 | | | | | | | 18 |
| 須賀川教科書センター広戸分館 | 〃 | | | | | | | 17 |
| 石川教科書センター | 石 川 地 区 | | | | | | | 146 |
| 西白河教科書センター | 西白河・東白川地区 | | | | | | | 72 |
| 棚倉教科書センター | 〃 | | | | | | | 74 |
| 会津若松教科書センター | 会 津 地 区 | | | | | | | 33 |
| 喜多方教科書センター | 〃 | | | | | | | 43 |
| 会津坂下教科書センター | 〃 | | | | | | | 32 |
| 田島教科書センター | 〃 | | | | | | | 7 |
| 田島教科書センター南郷分館 | 〃 | | | | | | | 14 |
| 相馬教科書センター | 相 馬 地 区 | | | | | | | 125 |
| 双葉教科書センター | 双 葉 地 区 | | | | | | | 189 |
| いわき教科書センター | い わ き 地 区 | | | | | | | 50 |
| いわき教科書センター植田分館 | 〃 | | | | | | | 42 |
| 合 計 | (展示会場22箇所) (採択地区10地区) | 9 | 13 | | 16 | 6 | | 1,564 |

ウ 平成16年度使用小学校教科書採択一覧 (採択3年目)

| 種目 採択地区 | 国語 | 書写 | 社会 | 地図 | 算数 | 理科 | 生活 | 音楽 | 図画 工作 | 家庭 | 保健 |
|------------|----|----|----|----|----|----|-----|----|----------|-----|-----|
| 福島・伊達・安達 | 東書 | 光村 | 東書 | 帝国 | 東書 | 東書 | 東書 | 教芸 | 開隆堂 | 開隆堂 | 東書 |
| 郡 | 山 | 光村 | 光村 | 東書 | 帝国 | 東書 | 東書 | 光村 | 教芸 | 開隆堂 | 東書 |
| 田 | 村 | 光村 | 光村 | 東書 | 東書 | 東書 | 大日本 | 東書 | 教芸 | 日文 | 開隆堂 |
| 岩 | 瀬 | 光村 | 光村 | 東書 | 帝国 | 東書 | 東書 | 教出 | 教出 | 日文 | 東書 |
| 石 | 川 | 光村 | 光村 | 東書 | 帝国 | 東書 | 東書 | 東書 | 教出 | 日文 | 開隆堂 |
| 西白河・東白川 | 光村 | 光村 | 東書 | 帝国 | 東書 | 東書 | 東書 | 東書 | 教出 | 日文 | 開隆堂 |
| 会 | 津 | 東書 | 東書 | 東書 | 帝国 | 東書 | 東書 | 東書 | 教芸 | 開隆堂 | 開隆堂 |
| 相 | 馬 | 光村 | 光村 | 東書 | 帝国 | 東書 | 東書 | 東書 | 教芸 | 開隆堂 | 東書 |
| 双 | 葉 | 光村 | 光村 | 東書 | 帝国 | 東書 | 東書 | 東書 | 教芸 | 開隆堂 | 東書 |
| いわき | 光村 | 光村 | 東書 | 帝国 | 東書 | 東書 | 東書 | 東書 | 教芸 | 開隆堂 | 開隆堂 |

エ 平成16年度使用中学校教科書採択一覧 (採択3年目)

| 種目 採択地区 | 国語 | 書写 | 社会 (地理的 分野) | 社会 (歴史的 分野) | 社会 (公民的 分野) | 地図 | 数学 | 理科 (第一 分野) | 理科 (第二 分野) | 音楽 (一般) | 音楽 (楽器 合奏) | 美術 | 保健 体育 | 技術・ 家庭 (技術) | 技術・ 家庭 (家庭) | 英語 |
|------------|----|----|-------------------|-------------------|-------------------|----|----|------------------|------------------|------------|------------------|-----|----------|-------------------|-------------------|----|
| 福島・伊達・安達 | 光村 | 光村 | 東書 | 東書 | 東書 | 帝国 | 東書 | 東書 | 東書 | 教出 | 教出 | 日文 | 東書 | 東書 | 東書 | 東書 |
| 郡 | 山 | 光村 | 光村 | 帝国 | 東書 | 東書 | 帝国 | 東書 | 東書 | 教芸 | 教芸 | 日文学 | 東書 | 東書 | 東書 | 東書 |
| 田 | 村 | 光村 | 光村 | 東書 | 東書 | 東書 | 帝国 | 東書 | 大日本 | 大日本 | 教出 | 教出 | 日文 | 東書 | 東書 | 東書 |
| 岩 | 瀬 | 光村 | 光村 | 東書 | 東書 | 東書 | 帝国 | 東書 | 東書 | 教芸 | 教芸 | 日文 | 東書 | 東書 | 東書 | 東書 |
| 石 | 川 | 東書 | 光村 | 教出 | 東書 | 東書 | 帝国 | 東書 | 東書 | 教芸 | 教芸 | 日文 | 東書 | 開隆堂 | 開隆堂 | 東書 |
| 西白河・東白川 | 光村 | 光村 | 東書 | 東書 | 東書 | 帝国 | 東書 | 東書 | 東書 | 教出 | 教出 | 日文 | 東書 | 東書 | 東書 | 東書 |
| 会 | 津 | 東書 | 東書 | 東書 | 東書 | 帝国 | 東書 | 東書 | 東書 | 教出 | 教出 | 日文 | 東書 | 東書 | 東書 | 東書 |
| 相 | 馬 | 光村 | 光村 | 東書 | 東書 | 東書 | 帝国 | 東書 | 東書 | 教芸 | 教芸 | 日文 | 東書 | 東書 | 東書 | 東書 |
| 双 | 葉 | 光村 | 光村 | 東書 | 東書 | 東書 | 帝国 | 東書 | 東書 | 教芸 | 教芸 | 日文 | 東書 | 東書 | 東書 | 東書 |
| いわき | 教出 | 光村 | 東書 | 東書 | 東書 | 帝国 | 東書 | 東書 | 東書 | 教出 | 教出 | 日文学 | 東書 | 東書 | 東書 | 東書 |

(2) 教科用図書無償給与

平成15年度も義務教育諸学校の全児童生徒に教科書の無償給与が行われた。

また、平成16年度使用教科用図書無償給与事務説明会を市町村教育委員会教科書事務担当者を対象に下表のとおり開催し、適性かつ円滑な事務処理が図られるようにした。

| 期 日 | 会 場 | 参集範囲 |
|------------|------------|--------|
| 平成16年2月9日 | 郡山市中央公民館 | 県 中 |
| 平成16年2月10日 | 原町合同庁舎 | 相双・いわき |
| 平成16年2月12日 | 県 庁 | 県 北 |
| 平成16年2月17日 | 白河合同庁舎 | 県 南 |
| 平成16年2月18日 | 田島町中央公民館 | 南 会 津 |
| 平成16年2月19日 | 福島県ハイテクプラザ | 会 津 |

12 教育研究団体

(1) 福島県公立幼稚園教育研究会

ア 組織及び財政の状況

会 長 関 場 弘 子

会 員 数 1,005名

平成15年度決算額 1,726,171円

上記のうち補助金 200,000円

イ 事業の概要

幼稚園教育課程研究協議会

・ 県北地区 10月8日(水) 309名

伊達町立伊達幼稚園

伊達町立伏黒幼稚園

国見町立藤田幼稚園

国見町立森江野幼稚園

・ 県中地区 10月10日(金) 172名

須賀川市立稲田幼稚園

須賀川市立仁井田幼稚園

・ 県南地区 10月15日(水) 172名

中島村立中島幼稚園

・ 会津地区 10月7日(火) 150名

猪苗代町立吾妻幼稚園

猪苗代町立長瀬幼稚園

・ 相双地区 10月17日(金) 180名

原町市立石神第二幼稚園

・ いわき地区 10月3日(金) 131名

いわき市立湯本第二幼稚園

参加者数 国公立幼稚園長・教諭

私立幼稚園教諭、保育所保母など

1,114人

(2) 福島県小学校教育研究会

ア 基本主題 (平成13年度～平成15年度)

(ア) 「子供の豊かな学びと生きる力をはぐくむ学習指導」

イ 各研究部研究主題

| 部 | 研究主題 |
|--------|--|
| 国語 | 伝え合う力を育てるために、「話すこと・聞くこと」の指導と「読むこと」「書くこと」との関連を図る指導はどうあればよいか。 |
| 社会 | 児童一人一人が観察・調査・表現など具体的な活動を通して、社会的事象の意味や働きを考える社会科の授業はどうあればよいか。 |
| 算数 | 数理的に処理するよさを味わう学習を通して、自ら、生きて働く基礎的な知識と技能を身に付けるにはどうすればよいか。 |
| 理科 | 自ら自然にはたらきかけ、感じ、考え、実感できる理科学習。 |
| 生活科・総合 | 人・社会・自然に進んでかかわり、ふれあいを深め、自分にとって価値ある課題を見つけ、自ら学び、自ら考え、主体的に判断し、よりよく問題を解決する子供を育成するにはどうすればよいか。 |
| 音楽 | 多様な音楽活動を通して、音楽の楽しさや喜びを味わい、主体的に活動する子供の育成。 |
| 図画工作 | 一人一人の思いや願いを大切に、自らが豊かな感性をはぐくみ、造形的な創造活動の喜びや楽しさが味わえる指導はどうあればよいか。 |
| 家庭 | 社会の変化に主体的に対応する豊かな心と実践力が育つ家庭科学習はどうあればよいか。家庭や地域の人々との豊かなかかわりを大切にしながら、よりよい生活を創り出す子供をめざして..... |
| 体育 | 運動の特性に触れる楽しさを知り、めあての達成を目指して主体的に取り組む子供を育てるにはどうしたらよいか。 |
| 道徳 | 心豊かでよりよく生きることを求め、実践できる子供を育む道徳の指導はどうあればよいか。 |
| 特別活動 | 望ましい集団活動を通して、個性の伸長を図るとともに、豊かな人間性や社会性を育てる特別活動の指導の在り方。 |

ウ 組織及び財政の状況

(ア) 会長 西館与四孝 (郡山市立芳賀小学校)

(イ) 会員数 7,071名

(ウ) 平成14年度決算額 12,686,813円

エ 主な事業

研究協議会

(ア) 主催 福島県小学校研究協議会

(イ) 共催 福島県教育委員会

(ウ) 期日・会場

a 地区研究協議会 各地区
各地区の計画による

b 研究協議会 10月16日(木)～10月29日(水)
県内14会場 1～2日間

(エ) 指導助言者

指導主事、学校教育指導委員、校長、教頭、教諭

(3) 福島県中学校教育研究会

ア 研究主題

(ア) 基本主題

「21世紀を、主体的に学び心豊かに生きる生徒の育成」

(イ) 各部研究主題

| 部会 | 研究主題・平成15年度(第1年次) 研究副主題 |
|----|---|
| 国語 | 伝え合う力を高めるとともに「生きる力」として働く国語力を育てる指導はどうあればよいか。 「書くこと」の領域における指導の工夫 |
| 社会 | 自ら学び続ける生徒を育成するための社会科の授業はどうあればよいか。 多面的・多角的な見方、考え方を育てるための授業の工夫 |
| 数学 | 数学的活動の楽しさを味わう学習を通して、基礎的・基本的な内容の定着を図るための指導はどうあればよいか。 学習・指導過程の工夫 |
| 理科 | 目的意識を持って自然を探究し、学ぶ楽しさ、わかる喜びを実感できる授業はどうあればよいか。 目的意識を持ち、課題を追究する楽しさを感じる学習活動の工夫 |
| 音楽 | 生涯にわたって音楽を愛好する心情を育み、豊かな情操を養う学習活動はどうあればよいか。 主体的な音楽活動をとおして豊かな感性を育てる学習活動の工夫 |
| 美術 | 生徒の特性を生かした創造活動を通して、美術を愛好する心情を育む美術教育はどうあればよいか。 指導法の工夫と評価 |

| 部 会 | 研究主題・平成15年度（第1年次） 研究副主題 |
|-------|--|
| 保健体育 | 生涯にわたって運動に親しみ、健康な生活を送るための資質や能力を培う指導と評価はどうあればよいか。 「健康の保持増進のための実践力を高める指導の工夫と評価」 - 保健分野 - |
| 技術・家庭 | 自らの学びを振り返り、生活の自立を図る学習はどうあればよいか。 学びの改善を促す学習過程の工夫 |
| 英 語 | 英語に慣れ親しみ、実践的コミュニケーション能力の基礎を育む指導はどうあればよいか。 言語材料の定着と言語活動の充実とのバランスを図った指導の工夫 |
| 道 徳 | 道徳的価値の自覚を深め、生徒一人一人によりよく生きるための実践的な力を育む道徳教育はどうあればよいか。 生徒一人一人に成長を実感させる道徳の指導のありかた |
| 特別活動 | 望ましい集団活動を通して、集団や社会の一員としての自覚を深め、たくましく生きる力を育む特別活動の指導はどうあればよいか。 将来の生き方と進路の適切な選択をめざす学級活動の指導 主にAの③ |

イ 組織及び財政の状況

- (ア) 会 長 佐久間 功 (福島市立岳陽中学校)
- (イ) 会 員 数 4,376名
- (ウ) 平成14年度の決算額 10,447,846円

ウ 主な事業

研究協議会

- (ア) 主 催 福島県中学校教育研究会
- (イ) 共 催 福島県教育委員会
- (ウ) 期日・会場
 - a 支部研究協議会 各支部
 - b 県研究協議会 10月16日(水)・17日(木)
会津地区13会場

(エ) 指導助言者

指導主事、学校教育指導委員、校長、教頭、教諭

(4) 福島県小学校長会

ア 組織及び財政の状況

- (ア) 会 長 加藤 隆
- (イ) 会 員 数 541名
- (ウ) 平成15年度の決算額 15,227,286円
上記のうち研究助成金 201,000円

イ 主な事業

- (ア) 第32回福島県小学校長会研究協議会会津若松大会
- (イ) 研究主題 「新しい時代を拓き、国際社会を主体的に生きる心豊かな日本人の育成を目指す小学校教育の推進」

す小学校教育の推進」

- (ウ) 開催期日 9月30日(火)・10月1日(水)
- (エ) 会 場 会津風雅堂
- (オ) 参加人数 541名

(5) 福島県中学校長会

ア 組織及び財政の状況

- (ア) 会 長 高原 栄征
- (イ) 会 員 数 245名
- (ウ) 平成15年度の決算額 9,962,601円
上記のうち研究助成金 126,000円

イ 主な事業

- (ア) 平成15年度福島県中学校長会総会
- (イ) 開催期日 4月24日(木)
- (ウ) 会 場 県文化センター

(6) 福島県公立小中学校教頭会

ア 組織及び財政の状況

- (ア) 会 長 佐久間康治 (福島市立吉井田小学校)
- (イ) 会 員 数 784名
- (ウ) 平成15年度の決算額 11,682,843円
上記のうち県補助金額 168,000円

イ 主な事業

- (ア) 研究主題 「生きる力を育む開かれた学校づくりの推進と教頭の在り方」
——子ども・地域・教職員のよさをいかした活力ある学校づくり——

(イ) 各地区研究協議会

(7) 福島県学校図書館協議会

ア 組織及び財政の状況

- (ア) 会 長 佐藤 光男 (郡山市立桜小学校)
- (イ) 加 盟 校 883校
- (ウ) 平成15年度決算額のうち
県研究委託金額 105,000円

イ 主な事業

- (ア) 第54回福島県学校図書館研究大会
- (イ) 研究主題 「未来を拓き、豊かな学びを創造する学校図書館」
- (ウ) 開催期日 平成15年10月16日(木)
- (エ) 会 場 鏡石町立鏡石幼稚園
鏡石町立第一小学校
鏡石町立第二小学校
鏡石町立鏡石中学校
- (オ) 参加人数 500名

(8) 福島県公立小・中・養護学校事務研究協議会

ア 組織及び財政の状況

- (ア) 会 長 佐藤 公雄
- (イ) 会 員 数 769名
- (ウ) 平成15年度の決算額 5,107,062円

イ 主な事業

- (ア) 第26回福島県公立小中学校事務研究大会喜多方大会
・大会テーマ 「望ましい学校事務の未来像を求めて」
- ・開催期日 平成15年10月22日(水)・23日(木)
- ・会 場 喜多方プラザ文化センター他
- ・参加人数 638名

第3節 国際化・科学技術の進展等への対応

1 中学生・高校生の科学・技術研究論文

野口英世賞募集

(1) 募集の趣旨

郷土が生んだ世界的な医学者、「医聖のぐち」とうたわれた野口英世博士の名を冠した賞を制定し、県内の中学校・高等学校生徒を対象に論文の募集、表彰を行い、科学及び技術の発展に対応した人材の育成に努める。

(2) 応募期間

平成15年9月8日(月)～平成15年9月16日(火)

(3) 応募数

中学校 18点 (12校)

高等学校 12点 (7校)

(4) 審査会

平成15年10月9日(木) 福島県自治会館

(審査員長)

岩手県立大学長 西澤潤一

(審査員)

福島大学教授 木村吉幸

福島大学教授 小沢喜仁

福島大学教授 中馬教充

日本大学教授 鈴鹿敢

いわき明星大学教授 河合英俊

福島民報社編集局次長 浜津三千雄

福島民友新聞社論説委員 小林正明

県中学校教育研究会理科部長 松本建男

県私立中学高等学校協会理事 平山昇

県高等学校教育研究会理科部長 柳橋幸生

(5) 表彰式・知事懇談会

平成15年12月2日(火) 杉妻会館

(受賞者)

【中学校科学・技術研究の部】

・個人研究の部 *最優秀賞は該当なし

| 賞 | 学校名 | 学年 | 氏名 |
|-----|--------------|----|--------|
| 優秀賞 | いわき市立中央台南中学校 | 2年 | 田村 亘 |
| | 福島市立蓬萊中学校 | 1年 | 今泉 さゆり |

・共同研究の部

| 賞 | 学校名 | 氏名 |
|------|-------------|-------------|
| 最優秀賞 | 白河市立白河中央中学校 | 科学部 |
| 優秀賞 | 矢吹町立矢吹中学校 | 大竹太郎 大杉悠人 |
| | 原町町立原町第三中学校 | エネルギー研究グループ |

【高等学校科学・技術研究の部】

・個人研究の部

| 賞 | 学校名 | 学年 | 氏名 |
|------|---------|----|--------|
| 最優秀賞 | 原町高等学校 | 3年 | 東郷 英美 |
| 優秀賞 | 白河旭高等学校 | 3年 | 中島 ひとみ |
| | 白河旭高等学校 | 3年 | 木戸 香織 |

・共同研究の部

| 賞 | 学校名 | 共同研究団体名 | 代表者氏名 |
|------|----------|-----------------|---------|
| 最優秀賞 | 岩瀬農業高等学校 | 生物工学科 微生物研究班 | 小林博樹11名 |
| 優秀賞 | 福島西高等学校 | 化学部 | 野田直宏10名 |
| | 福島明成高等学校 | 生物生産科 小家畜専攻班 | 児玉未来8名 |

(6) 野口英世賞優秀論文集(朝河貫一賞と合本)の作成、配布 1,200部

2 中学生・高校生の国際理解・国際交流論文

朝河貫一賞募集

(1) 募集の趣旨

国際化の進展に対応し、世界のさまざまな文化や価値観を尊重するとともに、国際社会の平和と発展を担っていくことのできる青少年の育成を図る観点から、郷土が生んだ国際的な歴史学者「朝河貫一博士」の名を冠した賞を制定し、県内の中学校・高等学校の生徒を対象に論文の募集、表彰を行い、国際化に対応した人材の育成に努める。

(2) 応募期間

平成15年9月8日(月)～平成15年9月16日(火)

(3) 応募数

中学校 65点 (33校)

高等学校 158点 (16校)

(4) 審査会

平成15年10月20日(月)

(審査員長)

桜の聖母短期大学名誉教授 富良謝純

(審査員)

郡山女子大学教授 J・ティルトマン

福島学院短期大学非常勤講師 玄永牧子

福島民報社取締役論説委員長 渡辺義男

福島民友新聞社編集局報道部長 皆川猛

二本松青年海外協力隊訓練所長 花田真人

福島県中学校長会副会長 原康之

福島県高等学校長協会会長 富田孝志

(5) 表彰式・知事懇談会

平成15年12月2日(火) 杉妻会館

(受賞者)

【中学校の部】

| 賞 | 学校名 | 学年 | 氏名 |
|------|---------------|----|-------|
| 最優秀賞 | 福島市立信陵中学校 | 3年 | 遠藤理恵 |
| | 梁川町立梁川中学校 | 3年 | 三田村朝道 |
| 優秀賞 | 二本松市立二本松第三中学校 | 3年 | 阿部悠衣 |
| | 郡山市立安積中学校 | 2年 | 相原翔 |
| | 富岡町立富岡中学校 | 3年 | 佐藤博 |
| | いわき市立平第一中学校 | 3年 | 大和田実利 |

【高等学校の部】

| 賞 | 学校名 | 学年 | 氏名 |
|------|-----------|----|------|
| 最優秀賞 | 磐城高等学校 | 1年 | 作田梨奈 |
| | 安積高等学校 | 1年 | 三澤有香 |
| 優秀賞 | あさか開成高等学校 | 3年 | 石井敦子 |
| | 岩瀬農業高等学校 | 3年 | 善方萌 |
| | 磐城高等学校 | 1年 | 金賀麻里 |
| | 磐城高等学校 | 1年 | 本間優子 |

- (6) 朝河貫一賞優秀論文集（野口英世賞との合本）の作成、
配布 1,000部

3 ニュージーランドとの教育交流

(1) 陸上競技選手の派遣

期間 平成16年3月13日～平成16年3月25日

派遣先 オークランド市

派遣者 中・長距離の高校生ランナー 13名

引率者 2名 計15名

研修内容 現地の選手との合同練習、トレーニング理論の研修、ホームステイ

第7章 高等学校教育

第1節 学校管理

1 生徒数と教職員数

(1) 県立高等学校の推移

| 区分 | | 年度 | | | | | | | | | | |
|-------|-----|----|----|----|----|----|----|----|----|----|----|----|
| | | 6 | 7 | 8 | 9 | 10 | 11 | 12 | 13 | 14 | 15 | |
| 全 日 制 | 本 校 | 84 | 84 | 85 | 85 | 85 | 85 | 85 | 85 | 85 | 85 | 85 |
| | 分 校 | 6 | 6 | 6 | 6 | 6 | 6 | 6 | 6 | 6 | 6 | 6 |
| 定 時 制 | 独 立 | 4 | 4 | 3 | 3 | 3 | 3 | 3 | 4 | 4 | 4 | |
| | 併 置 | 5 | 5 | 5 | 5 | 5 | 5 | 5 | 3 | 3 | 3 | |
| | 計 | 9 | 9 | 8 | 8 | 8 | 8 | 8 | 7 | 7 | 7 | |
| | 分 校 | 2 | 2 | 1 | 1 | 1 | 1 | 1 | 0 | 0 | 0 | |

(注) 募集基準として学校数を算定した(課程の変更、募集停止を実施した場合、2年以上の生徒が在籍しても学校数に含めない)。

(2) 中学校卒業者の進学状況

| 区分 | | 年度 | | | | | | | | | | | |
|-----------------|--|--------|--------|--------|--------|--------|--------|--------|--------|--------|--------|--------|--------|
| | | 4 | 5 | 6 | 7 | 8 | 9 | 10 | 11 | 12 | 13 | 14 | 15 |
| 卒 業 者 数 (A) | | 31,960 | 31,336 | 30,548 | 30,648 | 29,186 | 28,840 | 28,936 | 28,988 | 28,448 | 27,482 | 26,868 | 25,404 |
| 進 学 志 願 者 数 (B) | | 30,770 | 30,109 | 29,487 | 29,596 | 28,176 | 27,795 | 27,915 | 27,995 | 27,545 | 26,622 | 26,068 | 24,653 |
| 進 学 者 数 (C) | | 30,123 | 29,509 | 28,951 | 29,102 | 27,759 | 27,539 | 27,542 | 27,717 | 27,382 | 26,395 | 25,947 | 24,617 |
| 進 学 志 願 率 (B/A) | | 96.3 | 96.1 | 96.5 | 96.6 | 96.5 | 96.4 | 96.5 | 96.6 | 96.8 | 96.9 | 97.0 | 97.0 |
| 進 学 率 (C/A) | | 94.3 | 94.2 | 94.8 | 95.0 | 95.1 | 95.5 | 95.2 | 95.6 | 96.3 | 96.0 | 96.6 | 96.9 |
| 入 学 率 (C/B) | | 97.9 | 98.0 | 98.2 | 98.3 | 98.5 | 99.1 | 98.7 | 99.0 | 99.4 | 99.1 | 99.5 | 99.9 |

(注) 進学とは中学校卒業者のうち県内外を問わず、高校の全日制、定時制、通信制、別科、高専及び盲・聾・養護学校高等部へ進学したことをいう(就職者を含む)。

進学志願者数には高校の通信制課程志願者は含まれない。

中学校卒業者数は前年度より1,464名減少し、進学率は0.3ポイントアップし、入学率も0.4ポイントアップした。

15年度の進学者の内訳は次の通りである。

| | | | |
|---------|-----------------|-------------|-------------|
| 高等学校全日制 | 23,667名 (96.1%) | 高等専門学校 | 251名 (1.0%) |
| 高等学校定時制 | 309名 (1.3%) | 盲・聾・養護学校高等部 | 81名 (0.3%) |
| 高等学校通信制 | 309名 (1.3%) | | |

中学校卒業者の進学状況の推移、進学率の推移

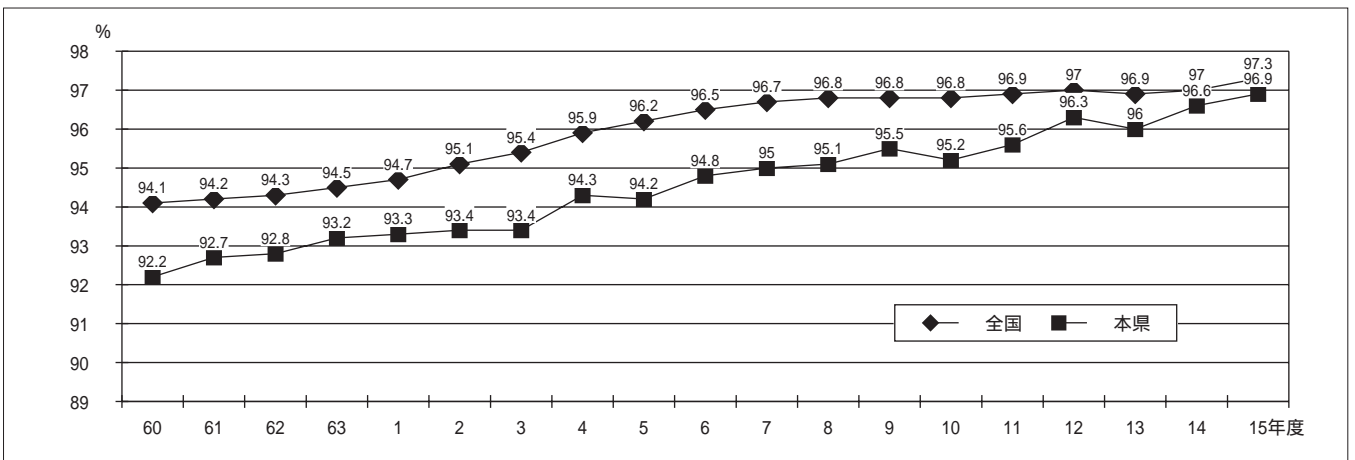
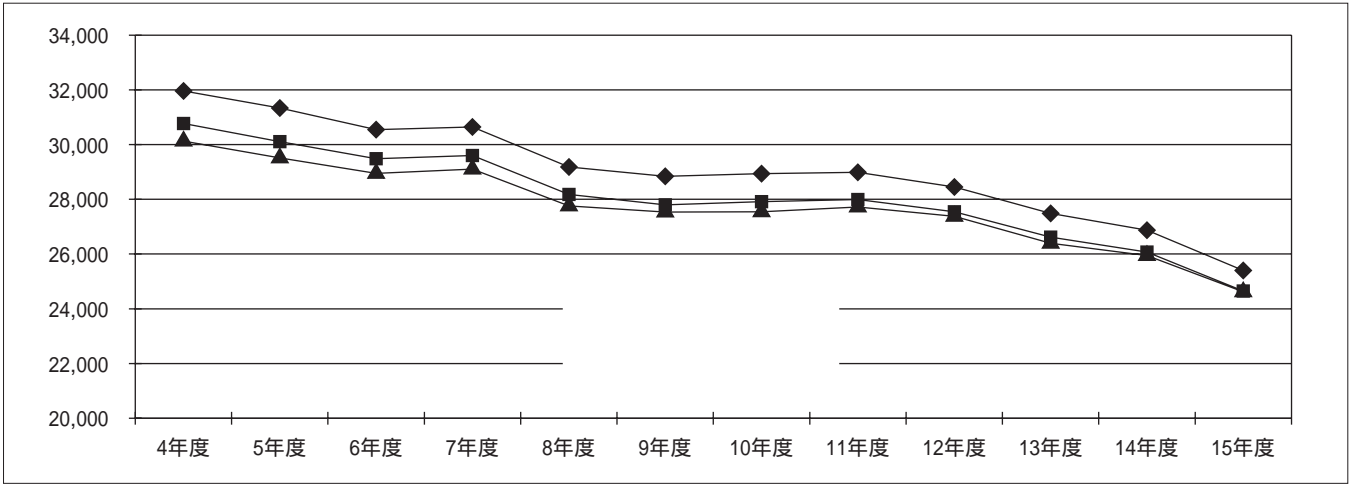

地域別高校志願率・進学率

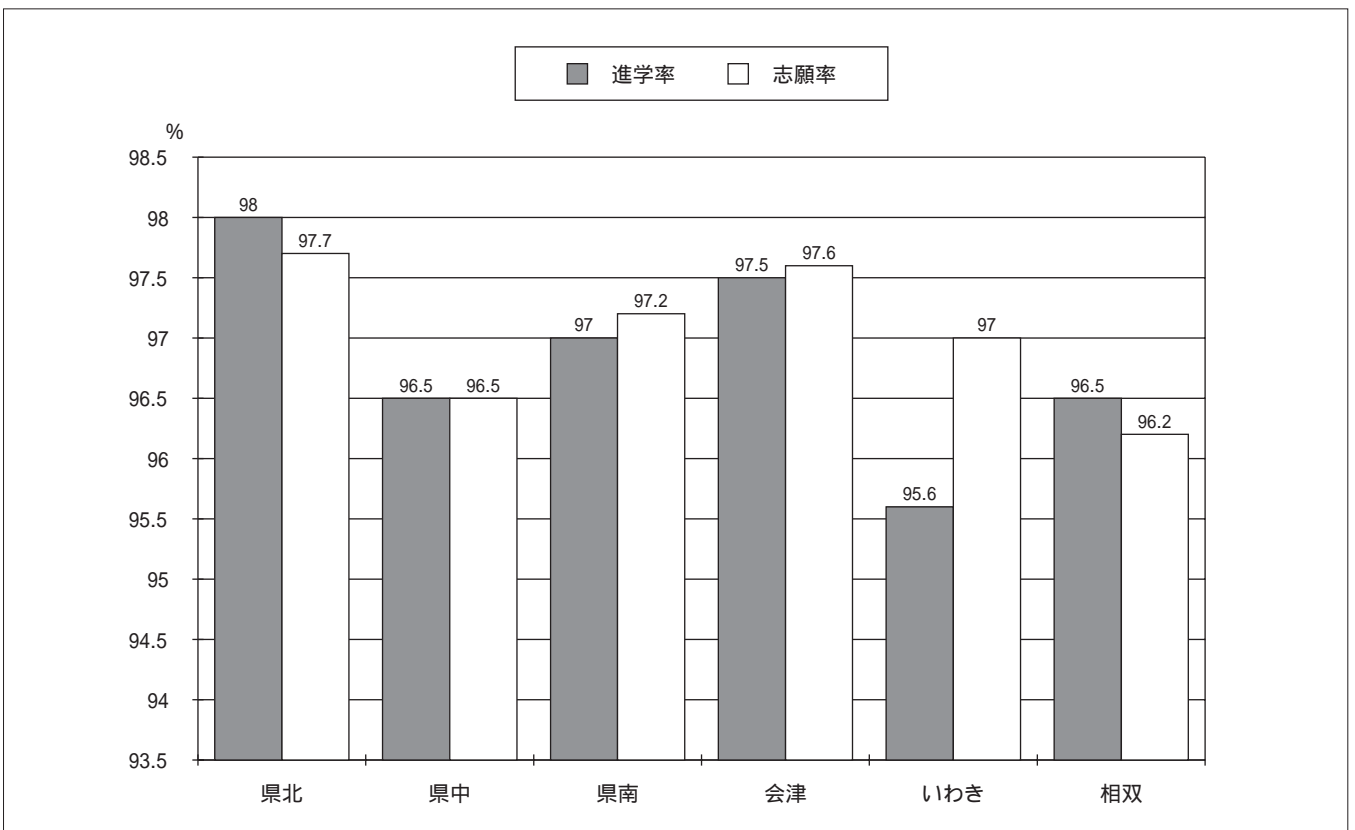

(3) 県立高等学校入学定員の推移

全日制入学定員並びに定時制入学定員の推移

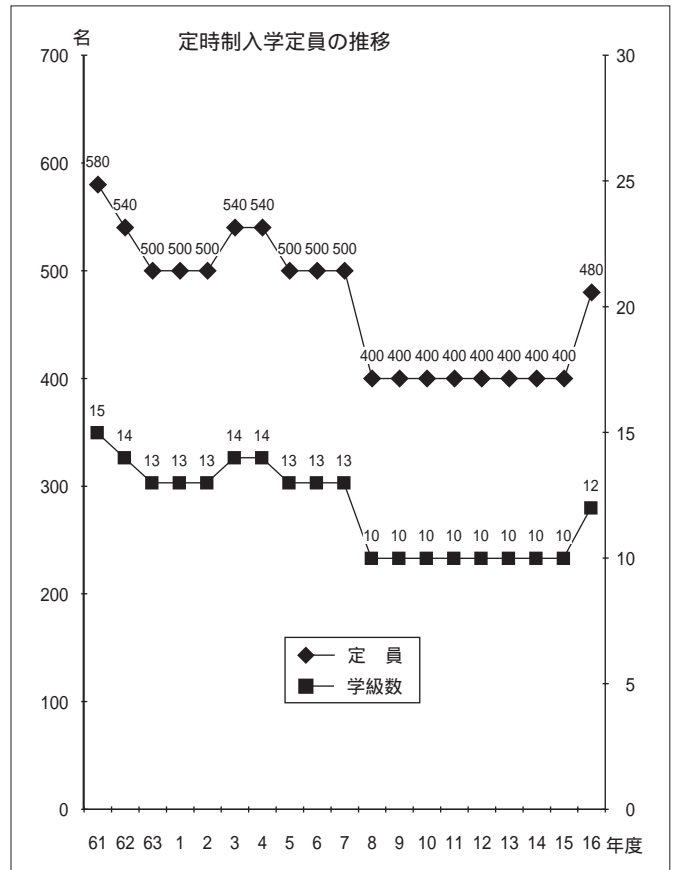
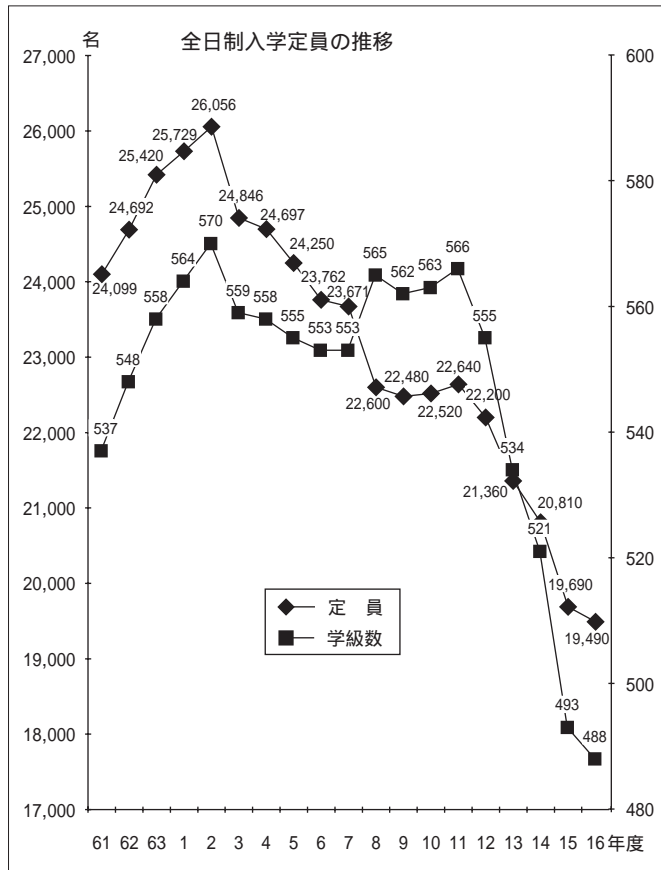

学級編制基準

| | | 全 日 制 | 定 時 制 | | | 全 日 制 | 定 時 制 |
|-------|--|-------|-------|-----------|--|-------|-------|
| 普 通 科 | | 35、40 | 40 | 文 理 科 | | 40 | - |
| 農 業 科 | | 40 | - | 国 際 文 化 科 | | 40 | - |
| 工 業 科 | | 40 | 40 | 英 語 科 | | 40 | - |
| 商 業 科 | | 40 | - | 体 育 科 | | 40 | - |
| 家 庭 科 | | 40 | - | 美 術 科 | | 40 | - |
| 水 産 科 | | 40 | - | 国 際 科 学 | | 40 | - |
| 理 数 科 | | 40 | - | 総 合 学 科 | | 40 | - |

(4) 県立高等学校全日制課程入学状況の推移

| 年度 | 中学校卒業者数 A | 入 学 定 員 | | 入 学 志 願 者 数 | | 志願倍率 | 入 学 者 数 | |
|----|--------------|----------|-----------------|-------------|-----------------|-----------------|-----------|-----------------|
| | | 定 員 B | $\frac{B}{A}$ % | 志願者数 C | $\frac{C}{A}$ % | $\frac{C}{B}$ % | 入学者数 D | $\frac{D}{C}$ % |
| 6 | 30,548 | 23,762 | 77.8 | 25,986 | 85.1 | 109 | 23,286 | 89.6 |
| 7 | 30,648 | 23,671 | 77.2 | 25,870 | 84.4 | 109 | 23,193 | 89.7 |
| 8 | 29,186 | 22,600 | 77.4 | 24,598 | 84.3 | 109 | 22,092 | 89.8 |
| 9 | 28,840 | 22,480 | 77.9 | 24,374 | 84.5 | 108 | 21,797 | 89.4 |
| 10 | 28,936 | 22,520 | 77.8 | 24,829 | 85.8 | 110 | 21,884 | 88.2 |
| 11 | 28,988 | 22,640 | 78.1 | 24,948 | 86.1 | 110 | 22,002 | 88.2 |
| 12 | 28,448 | 22,200 | 78.0 | 24,768 | 87.1 | 112 | 21,586 | 87.2 |
| 13 | 27,482 | 21,360 | 77.7 | 23,771 | 86.5 | 111 | 20,712 | 87.1 |
| 14 | 26,868 | 20,810 | 77.5 | 23,458 | 87.3 | 113 | 20,246 | 86.3 |
| 15 | 25,404 | 19,690 | 77.5 | 23,303 | 91.7 | 118 | 19,268 | 82.7 |

(5) 県立高等学校生徒数 (15. 5. 1現在)

| 学科 | 課程 | 全 日 制 | 定 時 制 | | | 専 攻 科 | 合 計 | 通 信 制 | |
|---------|----|--------|-------|-------|-------|-------|--------|--------|-------|
| | | | 学 年 制 | 単 位 制 | 計 | | | | |
| 普 通 | 男 | 15,526 | 213 | 294 | 507 | | 16,033 | 1,725 | |
| | 女 | 17,185 | 192 | 317 | 509 | | 17,694 | 1,288 | |
| | 計 | 32,711 | 405 | 611 | 1,016 | | 33,727 | 3,013 | |
| 農 業 | 男 | 1,943 | | | | | 1,943 | | |
| | 女 | 1,175 | | | | | 1,175 | | |
| | 計 | 3,118 | | | | | 3,118 | | |
| 工 業 | 男 | 7,527 | 114 | | 114 | | 7,641 | | |
| | 女 | 731 | 2 | | 2 | | 733 | | |
| | 計 | 8,258 | 116 | | 116 | | 8,374 | | |
| 商 業 | 男 | 2,276 | | | | | 2,276 | | |
| | 女 | 4,399 | | | | | 4,399 | | |
| | 計 | 6,675 | | | | | 6,675 | | |
| 家 庭 | 男 | 11 | | | | | 11 | | |
| | 女 | 694 | | | | | 694 | | |
| | 計 | 705 | | | | | 705 | | |
| 水 産 | 男 | 291 | | | | 19 | 310 | | |
| | 女 | 60 | | | | | 1 | 61 | |
| | 計 | 351 | | | | | 20 | 371 | |
| 理 数 | 男 | 300 | | | | | 300 | | |
| | 女 | 179 | | | | | 179 | | |
| | 計 | 479 | | | | | 479 | | |
| 文 理 | 男 | 263 | | | | | 263 | | |
| | 女 | 338 | | | | | 338 | | |
| | 計 | 601 | | | | | 601 | | |
| 国 際 文 化 | 男 | 46 | | | | | 46 | | |
| | 女 | 202 | | | | | 202 | | |
| | 計 | 248 | | | | | 248 | | |
| 国 際 科 学 | 男 | 180 | | | | | 180 | | |
| | 女 | 543 | | | | | 543 | | |
| | 計 | 723 | | | | | 723 | | |
| 英 語 | 男 | 157 | | | | | 157 | | |
| | 女 | 446 | | | | | 446 | | |
| | 計 | 603 | | | | | 603 | | |
| 体 育 | 男 | 78 | | | | | 78 | | |
| | 女 | 37 | | | | | 37 | | |
| | 計 | 115 | | | | | 115 | | |
| 美 術 | 男 | 14 | | | | | 14 | | |
| | 女 | 101 | | | | | 101 | | |
| | 計 | 115 | | | | | 115 | | |
| 総 合 学 科 | 男 | 1,685 | | | | | 1,685 | | |
| | 女 | 2,677 | | | | | 2,677 | | |
| | 計 | 4,362 | | | | | 4,362 | | |
| 合 計 | 男 | 30,297 | 327 | 294 | 621 | 19 | 30,937 | 1,725 | |
| | 女 | 28,767 | 194 | 317 | 511 | | 1 | 29,279 | 1,288 |
| | 計 | 59,064 | 521 | 611 | 1,132 | | 20 | 60,216 | 3,013 |

(6) 県立高等学校通信制課程入学者、卒業者の推移

| 区分 | 学校 | 年度 | | | | | | | | | | | |
|-------|---------|-----|-----|-----|-----|-----|-----|-----|-----|-----|-----|-----|-----|
| | | 4 | 5 | 6 | 7 | 8 | 9 | 10 | 11 | 12 | 13 | 14 | 15 |
| 入 学 者 | 安積第二高校 | 133 | 146 | 106 | 136 | - | - | - | - | - | - | - | - |
| | あさか開成高校 | - | - | - | - | 202 | 165 | 244 | 238 | 262 | - | - | - |
| | 郡山萌世高校 | - | - | - | - | - | - | - | - | - | 297 | 269 | 238 |
| | 計 | 133 | 146 | 106 | 136 | 202 | 165 | 244 | 238 | 262 | 297 | 269 | 238 |
| 卒 業 者 | 安積第二高校 | 139 | 156 | 156 | 163 | 165 | - | - | - | - | - | - | - |
| | あさか開成高校 | - | - | - | - | - | 171 | 175 | 182 | 165 | 192 | - | - |
| | 郡山萌世高校 | | | | | | | | | | | 243 | 208 |
| | 計 | 139 | 156 | 156 | 163 | 165 | 171 | 175 | 182 | 165 | 192 | 243 | 208 |

(7) 県立学校教職員数の推移

| 区 分 | 種別 課程 職種 | 高 等 学 校 | | | | | | | | | | | | | | | | | | | | |
|-------------|----------------|---------------|-------|-------|-------|-------|-------|-------|-------|-------|-------|-------|----|----|----|----|----|----|----|----|----|--|
| | | 全 日 制 ・ 定 時 制 | | | | | | | | | | 通 信 制 | | | | | | | | | | |
| | | 6 | 7 | 8 | 9 | 10 | 11 | 12 | 13 | 14 | 15 | 6 | 7 | 8 | 9 | 10 | 11 | 12 | 13 | 14 | 15 | |
| 教 員 | 校 長 | 85 | 85 | 85 | 85 | 85 | 85 | 85 | 86 | 86 | 86 | | | | | | | | | | | |
| | 教 諭 等 | 4,225 | 4,238 | 4,273 | 4,315 | 4,324 | 4,309 | 4,286 | 4,242 | 4,213 | 4,095 | 27 | 27 | 28 | 30 | 32 | 34 | 35 | 37 | 37 | 37 | |
| | 養 護 教 員 | 96 | 97 | 101 | 104 | 103 | 104 | 104 | 102 | 110 | 114 | | | | | | | | | | | |
| | 補 充 教 員 | 102 | 110 | 62 | 145 | 170 | 200 | 182 | 184 | 176 | 125 | | | | 1 | 1 | 1 | 1 | 1 | 1 | | |
| | 講 師 | | | | | | | | | | | | | | | | | | | | | |
| | 寄 宿 舎 指 導 員 | 5 | 5 | 6 | 6 | 6 | 6 | 6 | 6 | 5 | 5 | | | | | | | | | | | |
| | 実 習 助 手 | 412 | 413 | 414 | 418 | 423 | 412 | 406 | 400 | 395 | 379 | | | | | | | | | | | |
| 計 | 4,925 | 4,948 | 4,941 | 5,073 | 5,111 | 5,116 | 5,069 | 5,020 | 4,985 | 4,804 | 27 | 27 | 28 | 31 | 33 | 35 | 36 | 38 | 38 | 37 | | |
| 事 務 職 員 | 302 | 302 | 302 | 301 | 301 | 300 | 301 | 298 | 293 | 285 | 4 | 4 | 4 | 5 | 5 | 5 | 5 | 6 | 6 | 6 | 6 | |
| 雇 用 人 | 技 能 員 | 3 | 7 | 5 | 3 | 1 | 1 | 1 | 1 | 1 | | | | | | | | | | | | |
| | 学 校 司 書 | 60 | 63 | 67 | 71 | 72 | 71 | 72 | 72 | 72 | 68 | | | | | | | | | | | |
| | 用 務 員 | 114 | 109 | 102 | 92 | 81 | 76 | 75 | 72 | 69 | 65 | 1 | 1 | 1 | | | | | | | | |
| | ボ イ ラ ー 技 師 | 23 | 23 | 22 | 22 | 18 | 19 | 17 | 18 | 18 | 18 | | | | | | | | | | | |
| | 栄 養 士 | 9 | 9 | 9 | 9 | 9 | 9 | 8 | 8 | 5 | 5 | | | | | | | | | | | |
| | 調 理 給 食 員 | 9 | 9 | 8 | 7 | 8 | 7 | 7 | 6 | 6 | 5 | | | | | | | | | | | |
| | 計 | 218 | 220 | 213 | 204 | 189 | 184 | 180 | 177 | 171 | 162 | 1 | 1 | 1 | | | | | | | | |
| 練 習 船 | 技 能 職 員 | 9 | 9 | 9 | 9 | 9 | 9 | 9 | 9 | 9 | | | | | | | | | | | | |
| | そ の 他 の 職 員 | 15 | 15 | 15 | 15 | 15 | 13 | 13 | 13 | 13 | | | | | | | | | | | | |
| | 計 | 24 | 24 | 24 | 24 | 24 | 22 | 22 | 22 | 22 | 22 | | | | | | | | | | | |
| 合 計 | 5,469 | 5,494 | 5,480 | 5,602 | 5,625 | 5,622 | 5,572 | 5,517 | 5,471 | 5,273 | 32 | 32 | 33 | 36 | 38 | 40 | 41 | 44 | 44 | 43 | | |

2 教職員人事・任用

(1) 人事異動の概要

平成15年度の高等学校教職員定数は、前年度比198人減の5,273人となった。このうち、教諭等は、前年度比118人減の4,095人である。また、養護教育については、前年度比1人減の1,173人となった。

このうち、教諭等は、前年度比25人増の924人となった。

ア 新採用について

県立高等学校の新採用志願者数は、前年度比31名増の1,296名であったが、一次及び二次選考試験の結果、名簿登載者数は96名であり、そのうち辞退者を除き90名の教諭採用をみた。

イ 校長への昇任

県立学校の校長への昇任は、その職責の重要性にかんがみ、資格・人物・指導力等を十分考慮のうえ、民間から2名、教頭から13名、教育庁関係から現場復帰による7名の登用をみた。

これらの管理職は、できる限り自分の専門性を生かせるよう適材を適所に配置し、適正な学校管理運営をするよう努めた。

ウ 交流について

本年度も昨年同様の方針ののっとり、本庁・地区担当管理主事及び校長会との密接な連絡のもとに、同一校永年勤務者、採用後引き続き同一校に3年以上勤務する者等を含めて632名の教諭等の交流が実現した。

経験豊かな教員の転出が促進されたこととともに、定時制・通信制及び盲・聾・養護学校と全日制高校との交流が進んだことは、教育組織の強化・充実に資するところであり、全県的に教育水準及び教育効果の向上に役立つものと期待される。

(2) 平成15年度県立学校教員交流基準

ア 一般基準

(ア) 教育課程の適正な運営を期するため、教員組織の均衡化を図り主免許教科を担当されるように努める。

(イ) 高等学校と盲・聾・養護学校との交流を図る。

(ウ) 全日制と定時制・通信制との交流を図る。

(エ) 優秀な人材の定時制（夜間）・通信制・分校並びにへき地校への転入を図るとともに、その者が担当年数（3年以上）勤務した場合の転出については、特に考慮する。

(オ) 同一校には原則として、最低3年は勤務するものとする。

(カ) 2親等以内の者は、原則として、同一校勤務をさける。

イ 勤続年数による基準

次の基準に該当する者は交流の対象とする。

(ア) 採用後ひきつづき同一校に3年以上勤務した者

(イ) 同一校に8年以上勤務した者

ウ 学校群による基準

教職員組織の均衡化を図るため、県内を県北・県南・会津・いわき・相双の5地区に分け、各地区ごとに所在する学校を地理的特殊性を考慮して、A・B・C3群に分類し交流を促進する。

A・B・C各群の学校は別表のとおりとする。

(ア) 会津地区の4校(川口・田島・南会津・只見)、県南地区の5校(湖南・塙工・棚倉・東白川農商・東白川農商鮫川)は、それぞれ1地区とみなす。

(イ) 群の取り扱いの変更は、次表の適用年度以降の人事異動該当者について適用する。

(ウ) 昭和44年度以降採用者は、原則として、次の条件を満たすよう勤務させるものとする。

採用後15年以内に2地区以上の学校に勤務する。

A・B2群の学校に勤務する。ただし、A群については、採用後15年以内とする。

(エ) B・C群の学校に採用された者は、原則としてA群の学校に勤務するものとする。

(オ) 同一校群内または学校群間の交流については、次の諸点に留意する。

A群については、原則として、へき地間、分校間の交流は行わない。

B群については、原則として、同一市内間の交流は行わない。ただし、いわきは除く。

C群については、同一市内間の交流は行わない。

(カ) 職業に関する学科の教員で、同一校勤続8年以上の者については、全県的視野から地区間で相互に交流することができるものとする。

また、異動後同一校に3年以上勤務した場合は、もとの地区内へ転出させることができる。

エ 寄宿舎指導員・技能員については、原則として1、2、3に準ずる。

オ 過員解消のための交流は、全県的な立場で優先的に取り扱う。

別表 地区・群別学校分類表

| 地区 | 群 | A | B | C | 盲・聾・養護 (A群校扱い) |
|-----|---|---|---|---|--|
| 県北 | | 福島工業(定) 川俣 梁川 保原(定) 安達東 福島中央 | 福島商業 福島明成 福島北 保原 安達 二本松工 | 福島 橋 福島工業 福島西 福島東 福島商業 | 盲 聾(福島) 大笹生養護 須賀川養護(医大) |
| 県南 | | 安積(御館) 長沼 石川 船引 小野 小野(平田) 郡山萌世 白河第二 | 本宮 須賀川 須賀川桐陽 清陵情報 岩瀬農業 光南 白河実業 田村 | 安積 安積黎明 郡山東 郡山商業 郡山北工業 郡山 あさか開成 白河 白河旭 | 聾 郡山養護 あぶくま養護 あぶくま養護(安積) 須賀川養護 須賀川養護(郡山) 西郷養護 石川養護 |
| | | 湖南 塙工業 棚倉 東白川農商 東白川農商(鮫川) | | | |
| 会津 | | 猪苗代 耶麻農業 西会津 会津第二 | 喜多方 喜多方東 喜多方商業 喜多方工業 大沼 坂下 会津農林 | 会津 葵 会津学鳳 若松商業 会津工業 | 聾(会津) 会津養護 会津養護(竹田) 猪苗代養護 |
| | | 川口 田島 南会津 只見 | | | |
| いわき | | いわき光洋(定) いわき海星 磐城農業 勿来 勿来工業 遠野 | 内郷 湯本 小名浜 好間 四倉 | 磐城 磐城桜が丘 平工業 平商業 いわき光洋 | 聾(平) いわき養護 平養護 |
| 相双 | | 浪江(津島) 富岡(川内) 双葉翔陽 相農業(飯館) 新地 | 双葉 浪江 富岡 相馬農業 小高商業 小高工業 | 相馬 相馬東 原町 | 富岡養護 |

別表

| 高校名 | 群 | 適用年度 | 高校名 | 群 | 適用年度 | 高校名 | 群 | 適用年度 |
|-------|---|------|-------|---|------|-------|---|------|
| 小野 | A | 52 | 猪苗代 | A | 58 | 勿来 | A | 平成8 |
| 福島明成 | B | 56 | 白河実業 | B | 61 | 相馬農業 | B | " |
| 福島北 | B | " | 川俣 | A | 平成2 | 棚倉 | A | 平成9 |
| いわき海星 | A | " | 福島商業 | B | " | 東白川農商 | A | " |
| 磐城農業 | A | " | 梁川 | A | 平成8 | あさか開成 | C | 平成11 |
| 勿来工業 | A | " | 船引 | A | " | 光南 | B | " |
| 双葉翔陽 | A | " | いわき光洋 | C | " | 石川 | A | " |

(3) 教頭複数制実施校（平成15年度実績）

| | | | |
|--------|-------|-------|------|
| 福島 | 橋 | 福島西 | 福島北 |
| 川保 | 保原 | 安積 | 安積黎明 |
| 郡山東 | 郡山北工 | 郡山 | 須賀川 |
| 岩瀬農業 | 光南 | 白河 | 白河旭 |
| 白河実業 | 田村 | 葵 | 会津学鳳 |
| 会津工業 | 磐城 | 磐城桜が丘 | 平工業 |
| 平商業 | 内郷 | 湯本 | 勿来工業 |
| 原町 | 郡山萌世 | | |
| 盲 | 聾 | 大笹生養護 | 郡山養護 |
| あぶくま養護 | 須賀川養護 | 会津養護 | 平養護 |
| いわき養護 | | | |

3 学校の設置及び統廃合

- 公立高等学校の設置・廃止等（平成16年度） -

(1) 学校の新設

いわき翠の杜

(2) 募集停止

| 課程 | 学校名 | 内 容 |
|-----|------|-----------|
| 全日制 | 会津工業 | インテリア科1学級 |

(3) 課程廃止

いわき光洋定時制

(4) 学科転換・学科改編

| 課程 | 学校名 | 内 容 |
|-----|-------|---|
| 全日制 | 福島工業 | 工業化学科1学級 環境化学科1学級 |
| 全日制 | 二本松工業 | 機械科2学級 機械システム科2学級 電子科1学級 情報システム科2学級 土木科1学級 都市システム科1学級 工業デザイン科1学級 募集停止 計5学級 計5学級 |

(5) 学科名変更

| 課程 | 学校名 | 内 容 |
|-----|------|--------------------|
| 全日制 | 会津工業 | 建築科1学級 建築インテリア科1学級 |

(6) 男女共学化

なし

(7) 校名変更

内郷高校 いわき総合高校

第2節 学校教育

1 概 要

(1) 指導行政の基本方針

生徒の能力・適性、進路・関心等を十分考慮し、地域や学校の実態に応じた教育指導の充実を図りながら、人間性豊かな生徒の育成を目指して、学校教育活動が活発に展開されるよう次の重点目標を設定し、その達成に努めた。

ア 生徒の実態等を踏まえ、各学校が主体性をもって、多様な教育課程を編成し、特色ある学校づくりができるよう指導・援助する。

イ 指導内容の精選と構造化に努め、ティームティーチングや習熟度別学習指導などを通じて生徒一人一人の個を生かす指導方法の改善・工夫が図られるよう指導・援助する。

ウ 生徒指導の組織・体制を点検するとともに、教職員の共通理解を基盤として、中学校や家庭との連携を深めながら、生徒理解に基づいた指導が展開されるよう、指導・援助する。

エ 生徒の学校生活への適応を促し、中途退学者の減少及び生徒非行・生徒事故の未然防止が図られるよう指導・援助する。

オ 教職員の資質と指導力の向上に努める。

カ 勤労観・職学観の育成にかかわる体験的な学習及び産業教育、情報処理教育の推進を図る。

(2) 指導組織

教育指導領域総括参事を中心に、各グループ参事、主幹、主任指導主事及び指導主事が一体となって、それぞれの分掌に従い、企画・運営・指導助言に当たった。

また、県立高校教諭38名を学校教育指導委員に指名し、各教科の指導活動の充実強化を図った。

(3) 学校教育指導の重点

前記の基本方針に基づき、指導の重点を次のように設定し、指導の充実を図った。

ア 教育課程の適切な運営と指導法の改善を図る。

(ア) 新高等学校学習指導要領について、その趣旨の説明及び、必要な研究協議を行うことにより趣旨の徹底を図った。

(イ) 文部科学省指定研究校（研究開発学校）における研究実践の推進を図り、その成果の普及に努めた。

a) 教科・科目の目標を明確にとらえ、指導内容を重点化して基礎学力の充実を図ること。

b) 個性の伸長を図るために、一人一人の生徒の個性の理解に努めるとともに、指導の改善を図るなど学習指導の個別化・個性化に努めること。

c) 学習効果を高めるための評価の方法について研究し、改善を図ること。

d) 分かりやすく、かつ質の高い授業の構築を目指して、授業の改善を図ること。

イ 学力向上を図る。

ふくしま夢実現プランとして、各学校の主体性を生かした学力向上事業、教員の指導力の向上を図るための事

業、学力向上を図るための家庭・地域の意識啓発事業等の実施を通して、大学等進学及び就職等のために必要な学力の向上を期するとともに、本県生徒一人一人の個性を生かした進路希望の実現を図る。

ウ 生徒指導の充実を図る。

- (ア) 各種研修会、学校訪問等の指導を通して、校内における指導体制の確立を図るとともに、教職員の共通理解を図り、同一歩調による生徒指導の充実に努めた。
- (イ) 生徒指導・特別活動担当者研究会を開催し、生徒の多様化に即した生徒指導の在り方、開かれた生徒指導の在り方について研究協議を行った。
- (ウ) 学校における教育相談体制の確立と教育相談活動の改善・充実を図った。
- (エ) 学校教育相談推進事業として、生徒の臨床心理に関して高度に専門的な知識・経験を有する学校教育相談員を配置し、いじめや不登校等生徒の問題行動の解決に当たった。

エ 進路指導の充実を図る。

- 各種の研修会や講座を通して、下記事項の徹底に努めた。
- (ア) 低学年からの計画的・組織的な進路指導を通し進路意識の高揚に努めること。
 - (イ) ホームルーム活動における進路指導の充実に努めること。
 - (ウ) 進路指導や諸問題・諸検査を通して、生徒の能力・適性・進路の希望等を的確に把握すること。
 - (エ) 生徒の自己理解の促進に努めること。
 - (オ) 進路指導室の整備及び進路に関する情報や資料の収集に努めるとともに、その効果的な活用を図ること。
 - (カ) 組織的・計画的な進路相談の充実に努めること。
 - (キ) きめ細かい就職指導の充実・徹底に努めること。

オ 産業教育の充実を図る。

- 産業教育の改善・充実を図るため、施設・設備の充実並びに情報教育の推進に努める。
- (ア) 体験入学の内容の質的改善・充実に努めた。
 - (イ) 情報教育の充実のため、教員の研修に努めた。
 - (ウ) 産業教育関係機関との連携により、産業教育の振興に努めた。

(4) 教職員の資質の向上と学校管理運営の充実

ア 現職教育の充実

- (ア) 校内における研修体制の改善・充実を図った。
- (イ) 研修会、講習会等への積極参加を促進し、指導力の向上を図った。
- (ウ) 自己研修の充実により、教職員の能力が効果的に発揮されるように努めた。
- (エ) 経験者研修 ・ の一環として、指導主事による学校訪問を行い、教科指導員の向上を図った。

イ 学校管理運営の適正化

- (ア) 学校運営の努力目標を定め、その到達度を客観的に評価できるように努めた。
- (イ) 管理者が学校管理運営について積極的に指導助言を行うよう努めた。
- (ウ) 諸表簿の整理と保管、設備・備品の管理と活用につ

いては、適正に行われるように努めた。

- (エ) 学校事務の責任分担を明確にし、正確、敏速、円滑に処理するよう努めた。
- (オ) 各種調査報告について、厳正、的確に作成し、期限の厳守に努めた。

ウ 勤務体制の確立

- (ア) 教職員の勤務内容を明確にし、その実績について客観的に評価できるようにした。
- (イ) 最終退勤者と宿直代行員は、出退勤時に学校管理状況の引継ぎを確実にを行うよう指導した。

エ 使命感の高揚

- (ア) 教育公務員としての使命感に徹し、規律と責任ある体制を整え、教育能率の向上に努めた。
- (イ) 教育公務員としての立場を自覚し、いっそう事務防止に努め、社会的信用を失墜することのないようにした。
- (ウ) 絶えず自己研修に努め、豊かな知性を養い、指導力を高め、職責を十分果たせるようにした。

(5) 教育環境の整備充実

ア 学習環境の整備充実

- (ア) 環境整備については、方針を確立し、年次計画による充実を図った。
- (イ) 学習環境を整備し、学習意欲の高揚を図った。
- (ウ) 施設・設備の管理と運営の適正化を図った。

イ 学校事項防止の徹底

- (ア) 安全教育の計画的実施と、事項防止を配慮した環境の整備改善に努めた。
- (イ) 学校事故、教職員事故の防止については、適切な対策を講じ、事故の絶無を期した。
- (ウ) 指導・管理の充実を図るため、関係機関、団体等との連携を密にして協力体制の確立に努めた。

(6) 県立高等学校入学者選抜

ア 基本方針

平成16年度福島県立高等学校入学者選抜における基本方針

(ア) 期選抜

期選抜は、従来の中学校長の推薦による推薦選抜にかえ、各高等学校が自校の特色に応じてどのような受験生に志願してほしいかを選抜方法とあわせて明示し、受験生は、それに従って自分の志願したい高等学校を主体的に選択し出願できる選抜とする。

選抜に当たっては、受験生の個性や学ぶ意欲を重視するとともに、自校の特色に応じた選抜となるよう選抜資料を活用し、各高等学校の教育を受けるに足る能力・適性等を総合的に判定して選抜するものとする。

a 選抜に当たっては、志願理由書の記載内容、調査書の成績、面接の結果を資料とする。

なお、各高等学校の判断により、学校の特色や学科の特性に応じて、小論文（作文を含む）の結果、実技等の結果を選抜資料に加えることができるものとする。

b 期選抜においては、各高等学校が自校の教育目標にふさわしい入学者を選抜するため、受験生を多

面的・多元的に評価するための資料の一つとして面接の結果を積極的に活用するものとする。

このため、面接の内容としては、受験生の個性や学ぶ意欲をみるとともに、中学校における学習活動の成果を問う内容を含むことができるものとする。

- c 期選抜の定員枠については、各高等学校により募集定員の10%～40%の範囲の中で設定するものとする。

(イ) 期選抜

期選抜は、中学校における学習活動の成果を総合的にみる選抜とする。

選抜に当たっては、学力検査の成績、調査書の成績を資料とし、さらに面接を実施する高等学校においては面接の結果とを合わせて資料とし、各学校の特色、学科の特性等に配慮しつつ、その教育を受けるに足る能力・適性等を総合的に判定して選抜するものとする。

- a 学力検査を実施する教科は、全日制の課程においては、国語、社会、数学、理科、外国語（英語）の5教科とする。

定時制の課程においては、各高等学校の判断により、実施教科を減じることができるものとする。

- b 学力検査問題の配点については、各問ごとの標準配点に留意しつつ、各高等学校の判断により配点ができるものとする。
- c 特定の教科の学力検査の配点の比重を変える傾斜配点については、各学校の特色・学科の特性を考慮し、各高等学校の判断により実施することができるものとする。

また、志願者の自己申告による傾斜配点についても、各高等学校の判断により実施できるものとする。

- d 期選抜の合否判定に当たっては、学力検査と調査書の成績の比重を原則として同等とする。

ただし、各高等学校が自校の特色化を図る観点から必要と判断する場合には、学力検査と調査書の成績の比重を変えることができるものとし、その場合には学力検査と調査書の成績のいずれか一方を1.5倍又は2倍にする。

具体的には、次のようにして合否判定を行う。

- (a) 学力検査と調査書の成績の比重を同等とする場合

学力検査と調査書の成績のいずれもが定員内にある者で、調査書の記載事項及び面接を実施した場合にはその結果に特に問題のない者を合格とする。次に、その他の者については、学力検査の成績と調査書の記載事項及び面接を実施した場合にはその結果とを十分に精査して、総合的に判定する。

- (b) 学力検査と調査書の成績の比重を変える場合

学力検査と調査書成績のいずれか一方を1.5倍又は2倍にして、両者を加えて得られた成績と、調査書の記載事項及び面接を実施した場合にはその結果とを十分に精査して、総合的に判定する。ただし、上記により実施する場合には、学力検査

の特定の教科への傾斜配点及び自己申告による傾斜配点は実施しないものとする。

- e 面接については、各高等学校の判断により実施できるものとする。

(ウ) 期選抜

期選抜は、期選抜と期選抜により定員を充足しない高等学校において実施するものとし、期選抜及び期選抜の受験の有無にかかわらず出願できる選抜とする。

選抜にあたっては、調査書の成績、面接の結果及び小論文（作文を含む）の結果を資料として、各高等学校の教育を受けるに足る能力・適性等を総合的に判定して選抜するものとする。

なお、期選抜と期選抜に合格した者は出願できないものとする。

- a 選抜に当たっては、調査書の成績とともに、面接の結果及び小論文（作文を含む）の結果を十分に精査する。

- b 期選抜における学力検査の成績は、期選抜の資料とはしないものとする

- c 期選抜における面接は、受験生の学ぶ意欲をみる内容とともに、中学校における学習活動の成果を問う内容を含むことができるものとする。

イ 入学者選抜関係日程

- 6月10日 県立高等学校入学者選抜事務調整会議（第1回）
- 7月22日 同 上 （第2回）
- 8月28日 同 上 （第3回）
- 8月28日 県立高等学校入学者選抜方法の改善に関する調査研究報告書提出
- 10月2日～10月6日 県北・県中・県南・会津・いわき・相双の6地区で入学者選抜実施要綱説明会実施
- 10月17日 平成16年度入学者募集定員決定

(ア) 期選抜関係日程

- 1月14日～1月19日 出願書類受付
- 1月27日（28日） 面接等
- 1月30日 合格内定通知
- 2月5日 入学確約書提出締切
- 3月15日 合格者発表

(イ) 期選抜関係日程

- 2月6日～2月13日 出願書類受付
- 2月18日～2月20日 出願先変更
- 2月24日～2月26日 調査書提出
- 3月9日 学力検査
- 3月15日 合格者発表

(ウ) 期選抜関係日程

- 3月17日～3月18日 出願書類受付
- 3月19日 出願先変更
- 3月23日 面接等
- 3月25日 合格者発表

(エ) 通信制の課程選抜日程

- 2月6日～3月29日 出願書類受付
- 4月12日まで 合格者発表（個人宛通知）

ウ 志願者数・合格者数

- (ア) 期選抜の志願者・合格者数は、平成16年2月5日現在の調査による。
 (イ) 期選抜の志願者数は平成16年2月20日現在の調査による。

- (ウ) 期選抜の合格者数は平成16年3月15日現在の調査による。
 (エ) 期選抜の合格者数は平成16年3月25日現在の調査による。

I 期選抜・II 期選抜実施後の集計

「普通科等」には、普通科、理数科、理数科学科、文理科、国際文化科、英語科、体育科、デザイン科学科、国際科学科が含まれる。

() 内は平成15年度入試のもの。

(1) 期選抜

《全日制》

| 学 科 | 入学定員 | 期選抜定員 | 志 願 者 数 | | | 志願倍率 | 合 格 者 数 | | |
|------|--------------------|------------------|------------------|------------------|--------------------|----------------|------------------|------------------|------------------|
| | | | 男 | 女 | 計 | | 男 | 女 | 計 |
| 普通科等 | 11,570 | 2,710 | 2,785 | 3,970 | 6,755 | 2.49 | 1,058 | 1,870 | 2,928 |
| 農 業 | 1,040 | 362 | 355 | 315 | 670 | 1.85 | 202 | 181 | 383 |
| 水 産 | 160 | 48 | 62 | 14 | 76 | 1.58 | 37 | 11 | 48 |
| 工 業 | 2,560 | 962 | 1,803 | 162 | 1,965 | 2.04 | 930 | 113 | 1,043 |
| 商 業 | 2,120 | 744 | 556 | 1,148 | 1,704 | 2.29 | 217 | 597 | 814 |
| 家 庭 | 240 | 80 | 1 | 169 | 170 | 2.13 | 0 | 85 | 85 |
| 総 合 | 1,800 | 598 | 493 | 1,023 | 1,516 | 2.54 | 174 | 460 | 634 |
| 計 | 19,490 (19,690) | 5,504 (5,531) | 6,055 (6,709) | 6,801 (7,584) | 12,856 (14,293) | 2.34 (2.58) | 2,618 (2,539) | 3,317 (3,340) | 5,935 (5,879) |

《定時制》

| 学 科 | 入学定員 | 期選抜定員 | 志 願 者 数 | | | 志願倍率 | 合 格 者 数 | | |
|-----|--------------|--------------|--------------|--------------|--------------|----------------|------------|------------|--------------|
| | | | 男 | 女 | 計 | | 男 | 女 | 計 |
| 普 通 | 360 | 98 | 111 | 128 | 239 | 2.44 | 35 | 62 | 97 |
| 工 業 | 40 | 8 | 4 | 0 | 4 | 0.50 | 3 | 0 | 3 |
| 計 | 480 (400) | 148 (106) | 124 (115) | 176 (128) | 300 (243) | 2.03 (2.29) | 46 (38) | 98 (62) | 144 (100) |

(2) 期選抜

《全日制》

| 学 科 | 入学定員 | 期選抜合格内定者を除いた定員 | 志 願 者 数 | | | 志願倍率 | 合 格 者 数 | | |
|------|--------------------|--------------------|------------------|------------------|--------------------|----------------|------------------|------------------|--------------------|
| | | | 男 | 女 | 計 | | 男 | 女 | 計 |
| 普通科等 | 11,570 | 8,642 | 4,848 | 4,723 | 9,571 | 1.11 | 3,966 | 3,856 | 7,822 |
| 農 業 | 1,040 | 657 | 537 | 306 | 843 | 1.28 | 397 | 231 | 628 |
| 水 産 | 160 | 112 | 67 | 6 | 73 | 0.65 | 53 | 6 | 59 |
| 工 業 | 2,560 | 1,517 | 1,775 | 131 | 1,906 | 1.26 | 1,385 | 93 | 1,478 |
| 商 業 | 2,120 | 1,306 | 636 | 960 | 1,596 | 1.22 | 478 | 738 | 1,216 |
| 家 庭 | 240 | 155 | 5 | 170 | 175 | 1.13 | 5 | 129 | 134 |
| 総 合 | 1,800 | 1,166 | 589 | 783 | 1,372 | 1.18 | 482 | 675 | 1,157 |
| 計 | 19,490 (19,690) | 13,555 (13,811) | 8,457 (8,663) | 7,079 (7,173) | 15,536 (15,836) | 1.15 (1.15) | 6,766 (7,018) | 5,728 (5,906) | 12,494 (12,924) |

《定 時 制》

| 学 科 | 入学定員 | 期 選 抜 合格内定者を 除いた定員 | 志 願 者 数 | | | 志願倍率 | 合 格 者 数 | | |
|-----|--------------|--------------------------|--------------|--------------|--------------|----------------|--------------|--------------|--------------|
| | | | 男 | 女 | 計 | | 男 | 女 | 計 |
| 普 通 | 440 | 301 | 209 | 153 | 362 | 1.20 | 114 | 102 | 216 |
| 工 業 | 40 | 35 | 32 | 4 | 36 | 1.03 | 26 | 4 | 30 |
| 計 | 480 (400) | 336 (300) | 241 (184) | 157 (169) | 398 (353) | 1.18 (1.18) | 140 (103) | 106 (102) | 246 (205) |

(3) 外国人生徒等に係る特別枠選抜

| 学 校 名 | 学 科 名 | 定 員 | 志 願 者 数 | | | 志願倍率 | 合 格 者 数 | | |
|-------|-------|-------|---------|---|---|------|---------|---|---|
| | | | 男 | 女 | 計 | | 男 | 女 | 計 |
| 福 島 南 | 国際文化 | 若 干 名 | 5 | 3 | 8 | | 4 | 3 | 7 |
| あさか開成 | 国際科学 | 若 干 名 | 2 | 1 | 3 | | 2 | 1 | 3 |
| 会津学鳳 | 総 合 | 若 干 名 | 0 | 2 | 2 | | 0 | 2 | 2 |
| 湯 本 | 英 語 | 若 干 名 | 1 | 0 | 1 | | 1 | 0 | 1 |
| 相 馬 東 | 総 合 | 若 干 名 | 1 | 0 | 1 | | 1 | 0 | 1 |

(4) 期選抜

《全 日 制》

| 学 科 | 入学定員 | 志 願 者 数 | | | 合 格 者 数 | | |
|------|----------------|--------------|--------------|--------------|--------------|--------------|--------------|
| | | 男 | 女 | 計 | 男 | 女 | 計 |
| 普通科等 | 820 | 362 | 187 | 549 | 283 | 155 | 438 |
| 農 業 | 29 | 21 | 1 | 22 | 18 | 1 | 19 |
| 水 産 | 53 | 13 | 10 | 23 | 6 | 6 | 12 |
| 工 業 | 39 | 24 | 2 | 26 | 19 | 2 | 21 |
| 商 業 | 90 | 30 | 24 | 54 | 21 | 21 | 42 |
| 家 庭 | 21 | 11 | 9 | 20 | 8 | 9 | 17 |
| 総 合 | 9 | 5 | 2 | 7 | 4 | 1 | 5 |
| 計 | 1,061 (887) | 466 (416) | 235 (234) | 701 (650) | 359 (292) | 195 (179) | 554 (471) |

《定 時 制》

| 学 科 | 入学定員 | 志 願 者 数 | | | 合 格 者 数 | | |
|-----|------------|------------|------------|------------|------------|------------|------------|
| | | 男 | 女 | 計 | 男 | 女 | 計 |
| 普 通 | 85 | 37 | 20 | 57 | 28 | 18 | 46 |
| 工 業 | 5 | 7 | 0 | 7 | 5 | 0 | 5 |
| 計 | 90 (95) | 44 (58) | 20 (20) | 64 (78) | 33 (37) | 18 (16) | 51 (53) |

Ⅲ期選抜実施後の最終集計

「普通科等」には、普通科、理数科、数理科学科、文理科、国際文化科、英語科、体育科、デザイン科学科、国際科学科が含まれる。

()内は平成15年度入試のもの。

《全 日 制》

| 学 科 | 入学定員 | 期 選 抜 合格内定者数 | 期 選 抜 合格者数 | 期 選 抜 合格者数 | 合 格 者 総 数 | | |
|---------|--------------------|------------------|--------------------|---------------|------------------|------------------|--------------------|
| | | | | | 男 | 女 | 計 |
| 普 通 科 等 | 11,570 | 2,928 | 7,822 | 438 | 5,307 | 5,881 | 11,188 |
| 農 業 | 1,040 | 383 | 628 | 19 | 617 | 413 | 1,030 |
| 水 産 | 160 | 48 | 59 | 12 | 96 | 23 | 119 |
| 工 業 | 2,560 | 1,043 | 1,478 | 21 | 2,334 | 208 | 2,542 |
| 商 業 | 2,120 | 814 | 1,216 | 42 | 716 | 1,356 | 2,072 |
| 家 庭 | 240 | 85 | 134 | 17 | 13 | 223 | 236 |
| 総 合 | 1,800 | 634 | 1,157 | 5 | 660 | 1,136 | 1,796 |
| 計 | 19,490 (19,690) | 5,935 (5,879) | 12,494 (12,924) | 554 (471) | 9,743 (9,849) | 9,240 (9,425) | 18,983 (19,274) |

《定 時 制》

| 学 科 | 入学定員 | 期 選 抜 合格内定者数 | 期 選 抜 合格者数 | 期 選 抜 合格者数 | 合 格 者 総 数 | | |
|-----|--------------|-----------------|---------------|---------------|--------------|--------------|--------------|
| | | | | | 男 | 女 | 計 |
| 普 通 | 440 | 139 | 216 | 46 | 184 | 217 | 401 |
| 工 業 | 40 | 5 | 30 | 5 | 35 | 5 | 40 |
| 計 | 480 (400) | 144 (100) | 246 (205) | 51 (53) | 219 (178) | 222 (180) | 441 (358) |

2 現職教育計画

各種研修並びに講習会

| 名 称 | 期 日 | 期 間 | 会 場 | 参 加 者 |
|---------------------------|-------------------------|-----|---|---|
| 校長研修会 | 5. 7 ~ 5. 9 | 3 日 | 教育センター | 新任県立学校 長 23名 |
| 教頭研修会 | 5.14 ~ 5.16 | 3 日 | 教育センター | 新任県立学校 長 30名 |
| 教職経験者 研修 (中 堅職員研修) | 11.10 ~ 11.12 | 3 日 | 教育センター | 教務主任、学 年主任等の中 堅教員 (学校 運営上、主要 な職にある者) 66名 |
| 初任者研修 (宿泊研修) (第1次) | 6. 5 ~ 6. 7 | 3 日 | 教育センター | 15年度高等学 校初任者研修 対象教員 88名 |
| (第2次) | 2.12 ~ 2.14 | 3 日 | 教育センター | 88名 |
| 教育センター 等研修 (教 科別研修) | (1 班) 9. 1 ~ 9. 3 | 3 日 | ・国 語 (相 馬 東) ・数 学 (大 沼) ・理 科 (喜多方東) ・農 業 (福島明成) ・保 健 体 育 (猪 苗 代) | 88名 |
| | (2 班) 9.10 ~ 9.12 | 3 日 | ・英 語 (会津工業) ・家 庭 (相馬農業) ・商 業 (喜多方商業) | |
| | (3 班) 9.25 ~ 9.27 | 3 日 | ・地歴・公民 (双 葉) ・英 語 (白 河 旭) ・看 護 (光 南) ・工 業 (白河実業) | |
| (基本研修) | 4. 3 ~ 4. 4 | 2 日 | 教育センター | |
| 地区別研修 | 4月 ~ 12月 | 19日 | 各 地 区 施 設 学 校 等 | |

| 名 称 | 期 日 | 期 間 | 会 場 | 参 加 者 |
|-------------------------|--|-----------|-----------------------------------|--|
| 各所属校に おける研修 | 4月 ~ 3月 | 60日 | 各 所 属 校 | |
| 経験者研修 (第一次) 前 期 | (1 班) 6. 2 ~ 6. 3 (2 班) 6.12 ~ 6.13 (3 班) 6.19 ~ 6.20 | 2 日 | 教育センター | 県立学校教職 経験5年を経 過した者 113名 |
| 後 期 | (1 班) 11. 5 (2 班) 11. 7 | 1 日 | 教育センター | 前期に同じ 118名 |
| 各所属校に おける研修 (第2次) | 4月 ~ 1月 | 10日 程度 | 各 所 属 校 | 第1次に同じ |
| 経験者研修 (第1次) 共 通 | 5、6 | 1 日 | 教育センター | 県立学校教職 経験10年を経 過した者 147名 |
| 教科指導 | (1 班) 7.30 ~ 8. 1 (2 班) 8. 4 ~ 8. 6 | 2 日 | | |
| 生徒指導 | (1 班) 2. 2 ~ 2. 3 (2 班) 2. 5 ~ 2. 6 (1 班) 11.25 ~ 11.26 (2 班) 12. 1 ~ 12. 2 | | | |
| 授業の実践 | 8月 ~ 12月 | 1 日 | 各 会 場 校 | |
| 各所属校に おける研修 | 4月 ~ 1月 | 20日 程度 | 各 所 属 校 | |
| 社会体験研 修 | 4月 ~ 1月 | 3 日 | 各 所 施 設 等 | |
| 教務主任研 修会 | 5.27 ~ 5.29 | 3 日 | 教育センター | 県立高等学校 の教務主任 (新任教務主 任を含む) 102名 |
| (4地区) 新任教務 主任研修会 | 8.20 ~ 8.21 | 2 日 | 福島西高校 安積黎明高校 喜多方東高校 浪江高校 | 新任教務主任 のみ 31名 |

3 教育課程

(1) 高等学校教育課程説明会

ア 目的

高等学校学習指導要領について、その趣旨の説明及び必要な研究協議を行い、もって高等学校教育の改善及び充実を図ることを目的とする。

イ 主催

文部科学省及び福島県教育委員会

ウ 期日及び開催地

普通教育関係

平成15年11月27日(木)～28日(金)

職業教育関係

平成15年11月10日(月)～11日(火)

東京都

エ 参加者

| 部会・分科会 | 氏名 | 所属 | 氏名 | 所属 |
|-----------|-------|---------|------|---------|
| 総則 | 菅田健夫 | 教育指導領域 | | |
| 特別活動 | 吉田啓一郎 | 県中教育事務所 | 渡辺譲治 | 相双教育事務所 |
| 国語 | 丹藤茂 | 教育指導領域 | 星隆雄 | 安積黎明 |
| 地理歴史 | 源後正能 | 教育指導領域 | 大竹千秋 | 白河旭 |
| 公民 | 遠藤雄二郎 | 教育指導領域 | 小島稔 | 福島 |
| 数学 | 竹田真二 | 福島 | | |
| 理科 | 松尾親弥 | 白河旭 | | |
| 保健体育 | 目黒憲 | 教育指導領域 | 紅屋聡 | 福島西 |
| 音楽 | 橋本葉司 | 平商業 | | |
| 美術・工芸 | 菅野哲哉 | 教育指導領域 | 佐藤徹 | 橘 |
| 書道 | 鹿山俊 | 浪江(津島) | | |
| 外国語 | 大竹一光 | 喜多方 | | |
| 家庭 | 菅野真理子 | 教育指導領域 | 森田晶代 | 橘 |
| 情報 | 小林喜則 | 教育指導領域 | 飛澤恒 | 白河 |
| 総合的な学習の時間 | 菅野真理子 | 教育指導領域 | | |
| 農業 | 大和田範雄 | 教育指導領域 | 松崎勝則 | 福島明成 |
| 工業 | 松本明倫 | 教育指導領域 | 鈴木康隆 | 平工業 |
| 商業 | 小林喜則 | 教育指導領域 | 荻功 | 平商業 |
| 家庭 | 菅野真理子 | 教育指導領域 | 佐藤緑 | 会津工業 |
| 水産 | 大和田範雄 | 教育指導領域 | 千葉郁夫 | いわき海星 |
| 看護 | 江尻実加 | 内郷 | | |
| 情報 | 佐藤浩正 | 教育センター | | |
| 福祉 | 佐々木明美 | 福島北 | | |

(2) 福島県高等学校教育課程講習会

ア 目的

高等学校指導要領について、その趣旨の説明及び必要な研究協議を行い、もって高等学校教育の改善充実を図る。

イ 主催

文部科学省及び福島県教育委員会

ウ 期日・会場・参加者数

| 地区 | 期日 | 会場 | 参加者数 |
|--------|------|---------|-------|
| 県北 | 8月5日 | 二本松工業高校 | 234 |
| 県中・県南 | 8月7日 | 清陵情報高校 | 423 |
| 会津 | 8月4日 | 会津工業高校 | 202 |
| いわき・相双 | 8月6日 | 富岡高校 | 286 |
| 合 計 | | | 1,145 |

エ 部会の参加者

設置部会及び参加者数は次のとおりである。

| 部会 | 参加者数 | 部会 | 参加者数 |
|-------|------|------|-------|
| 国語 | 132 | 外国語 | 162 |
| 地理歴史 | 97 | 家庭 | 53 |
| 公民 | 44 | 農業 | 44 |
| 数学 | 150 | 工業 | 80 |
| 理科 | 117 | 商業 | 74 |
| 保健体育 | 114 | 特別活動 | 48 |
| 音楽 | 23 | | |
| 美術・工芸 | 7 | 計 | 1,145 |

(3) 高等学校学習指導要領研究会議

| | |
|-------|--|
| 目的 | 平成11年3月に告示された学習指導要領の実施に向けて、高等学校学習指導要領について研究し、各学校が教育課程を編成・実施するための指導資料を作成する。 |
| 研究期間 | 平成11・12・13・14・15年 |
| 委員 | 県立高校長、教頭及び教諭 |
| 日程・内容 | <ul style="list-style-type: none"> ・第1回会議 平成15年6月16日(月) 指導資料の編集方針、内容及び全体構想の検討 ・第2回会議 平成15年9月29日(月) 全体構想及び内容の検討 ・第3回会議 平成15年10月27日(月) 全体的な最終検討 |

(4) 情報教育の充実

ア 設備の整備

| 設置名 | 設置校数 | 設置台数 | 総数 | 備考 |
|-------------------|------|------|----------------|---------------------|
| パーソナルコンピュータ | 0校 | 0台 | 190校 3,374台 | スタンドアロン型 |
| パソコンネットワークシステム | 22校 | 23式 | 73校 107式 | パソコン台数 累計 3,870台 |
| 汎用式コンピュータ(ミニコン含む) | 4校 | 4式 | 16校 16式 | パソコン端末装置 累計 656台 |

イ 情報教育研修

- (ア) 専門研修 高等学校教育の産業教育及び教育センターの情報処理教育講座の欄参照
- (イ) 一般研修 各種研修28講座に情報処理に関する演習等の導入

ウ 情報処理関係学科の設置状況

| | | |
|----|--------|---------------------------|
| 工業 | 情報処理 | 郡山北工業、平工業、会津工業 |
| | 情報電子 | 清陵情報、福島工業 |
| | 電子機械 | 清陵情報、平工業 |
| 商業 | 情報処理 | 福島商業、郡山商業、清陵情報、小高商業、東白川農商 |
| | 情報会計 | 福島南、本宮、清陵情報、喜多方商業、あさか開成 |
| | 情報ビジネス | 白河実業、若松商業 |
| | 情報システム | 平商業 |
| 水産 | 情報通信 | いわき海星 |

(5) 国際理解教育の充実

語学指導等を行う外国青年招致事業

国際化に対応できる人材の育成及び外国語教育の充実

- ア 招致人数 18名
- イ 配置 県内5地区の13の高校に各1名を配置、配置校における指導及び訪問指導
福島南高校、郡山高校、葵高校、湯本高校及び双葉高校に5名配置、専任教における指導

(6) 外部講師活用事業

各分野における豊かな経験と優れた識見を有する講師を招聘し、学習への興味・関心を高め、高等学校教育の活性化を図る。

- ア 事業の対象 県立高等学校における各学科
- イ 実施年度 昭和63年4月1日から施行
- ウ 実施実績

- ・職業学科の116学科において年2回程度計220回実施
- ・普通科、総合学科の32校において年2回程度105回実施

(7) 少子化に関する高等学校副読本策定事業

少子化に伴う子育て支援体制の整備、並びに男女共同参画社会の形成等の社会環境の変化に対応した高等学校教育の新たな必要性に鑑み、作成した副読本を高校生に配付し活用を図った。

- ・副読本「少子化ってなあに?」の改訂版作成
印刷部数 20,000部
- ・配付対象

本県 県立高校1年生全員、教員及び関係機関

(8) 楽しい食卓キャンペーン

平成15年度楽しい食卓キャンペーン

「我が家の自慢の朝ご飯」

一日の活動源となる朝食の重要性を理解するとともに、家族と一緒に朝食を作って食べることを通して家庭の食卓を見直し、心身共に健康な生活を送ることを目的とする。

- ア 応募内容 創作料理を含む朝食一食分の献立
- イ 応募期間 平成16年1月20日(火)～2月6日(金)
- ウ 対象 県内の小・中・高校生
- エ 応募点数 小学生192点、中学生41点、高校生562点
合計795点
- オ 審査基準
 - ・朝食一食分の栄養及び献立のバランス
 - ・創作料理の工夫点
 - ・創作料理の手軽さ(調理時間、経費)
 - ・盛りつけ など

- カ 受賞者
 - 最優秀賞 小学生1名、高校生2名
 - 優秀賞 小学生4名、中学生2名、高校生9名

4 学力向上対策等

(1) 平成15年度文部科学省指定各種研究校

| 研究種別 | 学校名 | 指定年度 | 研究主題 |
|---------------------|----------------------|-------|-------------------------------------|
| スーパーサイエンスハイスクール | 安 積 | 14～16 | 自然科学の基礎を培い、科学的資質・能力を開発する理数系教育の研究 |
| 先進的教育用ネットワークモデル地域事業 | 福島明成 福島南 郡山北工業 | 11～15 | 地域教育ネットワークを活用した学校間交流のあり方に係る研究 |
| 専門学校と小・中学校との連携推進事業 | | 12～13 | 二輪車に関する交通安全の意識の高揚を図る学校・家庭・地域の連携について |

(2) ふくしま夢実現プラン [進路希望実現推進事業]

ア 事業のねらい

各学校の主体性を生かした学力向上事業、教員の指導力の向上を図るための事業、学ぶことの楽しさを味わうための生徒・家庭・地域の意識啓発事業を通して、学力の向上を期するとともに、本県生徒一人一人の個性を生かした進路希望の実現を図る。

イ 事業の概要

(ア) 各学校の主体性を生かした学力向上事業

各学校及び生徒の実態に応じて、学校の創意工夫及び主体性を生かした進路希望の実現に資する学力向上のための取組みを実施する。対象校は、全日制91校、定時制7校の98校。

なお、7月8日に事業担当者連絡協議会を実施し、事業の趣旨と効果的な運用について協議を行った。

ピクトリーハイスクール事業 (20校)

基礎学力だけでなく発展・応用的な学力を身に付け、難関大学等への進学を目指すための取組みを支援。

高校活性化支援事業 (78校)

進学や就職など、幅広い進路希望の実現のために必要な学力向上を図るための取組みを支援。

(イ) 教員の指導力の向上を図るための事業

授業力向上研究会

- ・対象者：中学校、高等学校の英語・数学・国語の教員各10名の計30名

・期日・会場

- 第1回 6月26日(木) 自治会館
- 第2回・第3回 9月中旬～10月上旬
県内各地の中学校及び高校
- 第4回 10月23日(木)・24日(金)
県教育センター
- 第5回 2月17日(火) 県庁

問題作成研究

事務局校：福島南高校、双葉高校

中・高連携による学習指導研究

英語：県中地区：須賀川桐陽高校、須賀川高校

会津地区：喜多方高校、喜多方東高校

いわき地区：湯本高校、いわき光洋高校

数学：県中地区：郡山東高校、郡山高校

中・高交流教員による協議会

(ウ) 学ぶことの楽しさを味わうための生徒・家庭・地域の意識啓発事業

「学びへの誘い」

芥川賞受賞者などと中高生の合同セミナー

「読書への誘い」

読書感想文発表コンクール

教育施策等に関する研究会議

これまでの施策の評価、平成17年度以降の施策の検討

5 生徒指導・進路指導

(1) 教育事務所指導主事の活動

県内6地区の教育事務所の指導主事の活動によって生徒指導の充実を図った。

主な活動は次のとおりである。

地区内の高等学校の訪問指導 (計画・随時)

地区内の高等学校生活指導協議会の指導・援助

関係諸機関、諸団体との連携

生徒指導関係の情報と資料の収集

生徒指導関係の諸研修会における指導

(2) 生徒指導関係の諸研修会における指導

| 名称 | 期日 | 期間 | 会場 | 参加者 |
|-----------------|---------------------|----|--------|-----------------|
| 生徒指導・特別活動担当者研修会 | 6.10(月)～ 6.12(水) | 3日 | 教育センター | 生徒指導主事等 115名 |

(3) スクールカウンセラーの配置

スクールカウンセラー配置校 (14校)

- ・橘高等学校
- ・福島工業高等学校
- ・福島南高等学校
- ・川俣高等学校
- ・長沼高等学校
- ・船引高等学校
- ・須賀川高等学校
- ・棚倉高等学校
- ・会津工業高等学校
- ・喜多方東高等学校
- ・遠野高等学校
- ・磐城農業高等学校
- ・浪江高等学校
- ・相馬東高等学校

6 学校行事

(1) 卒業式

ア 県立高等学校卒業生数

| 課程 | 性別 | | 計 |
|-------|--------|-------|--------|
| | 男 | 女 | |
| 全 日 制 | 9,989 | 9,576 | 19,565 |
| 定 時 制 | 122 | 77 | 199 |
| 通 信 制 | 99 | 142 | 241 |
| 計 | 10,210 | 9,795 | 20,005 |

イ 卒業式実施期日

| 月日 | 種別 | | | 計 |
|---------|-----|-----|-----|----|
| | 全日制 | 定時制 | 通信制 | |
| 3月1日(月) | 90 | 4 | 0 | 94 |
| 3月2日(火) | 1 | 3 | 0 | 4 |
| 3月7日(日) | 0 | 0 | 1 | 1 |
| 計 | 91 | 7 | 1 | 99 |

ウ 県知事、県議会議長、県教育庁臨席校

| | | |
|-----------|------|----------|
| 県知事臨席校 | 3月1日 | 相馬農業高等学校 |
| | " | 原町高等学校 |
| 県議会議長臨席校 | 3月1日 | 小高工業高等学校 |
| 県議会副議長臨席校 | 3月1日 | 磐城高等学校 |
| 県教育長臨席校 | 3月1日 | 白河旭高等学校 |
| | " | 白河実業高等学校 |

(2) 修学旅行

県立高等学校()は前年度

| | |
|----------|-------------------|
| ア 参加生徒総数 | 19,621人 (19,707人) |
| イ 参加率 | 98.6% (91.6%) |
| ウ 行先 | |

| 行先 | 奈良 京都 | 中国 近畿 | 近畿 四国 | 九州 | 北海道 | 沖縄 | 海外 |
|----|------------|------------|----------|----------|----------|------------|----------|
| 校数 | 51 (47) | 11 (7) | 1 (2) | 7 (7) | 5 (5) | 18 (20) | 1 (7) |

| | |
|---------|-----|
| エ 航空機利用 | 61校 |
| 北海道方面 | 4校 |
| 大阪方面 | 31校 |
| 九州方面 | 7校 |
| 沖縄方面 | 18校 |
| 海外 | 1校 |

オ 泊日数

| | |
|------|-----------|
| 1泊2日 | 0校 (0校) |
| 2泊3日 | 3校 (4校) |
| 3泊4日 | 54校 (54校) |
| 4泊5日 | 37校 (37校) |

カ 必要経費

| | |
|------------|--------------------|
| 生徒一人当りの最高額 | 86,832円 (115,865円) |
| 最低額 | 73,111円 (68,592円) |
| 平均額 | 86,832円 (87,106円) |

キ 引率責任者

| | |
|----|-----------|
| 校長 | 33校 (44校) |
| 教頭 | 61校 (51校) |

7 産業教育

(1) 県産業教育フェア

平成15年度は実施せず。

(2) 文部科学省主催の研修講座と内容

ア 平成15年度新産業技術等指導者養成講習

(ア) 新産業技術コース

| 教科 | 氏名 | 職名 | 学校名 | 研修先 | 研修期間 |
|----|-------|----|-----------|-----------------|-------------|
| 農業 | 渡部耕司 | 教諭 | 岩瀬農業高等学校 | 島津製作所三条工場研修センター | 8月4日～8月8日 |
| 農業 | 大竹絵梨子 | 教諭 | 相馬農業高等学校 | 横河電機株式会社 | 8月18日～8月22日 |
| | 國分孝男 | 教諭 | 岩瀬農業高等学校 | | |
| 工業 | 高梨哲夫 | 教諭 | 福島工業高等学校 | 東京工業大学 | 7月28日～8月1日 |
| 商業 | 宗像順子 | 教諭 | 郡山商業高等学校 | 千葉商科大学 | 7月22日～7月26日 |
| | 天野泰博 | 教諭 | 喜多方商業高等学校 | 一橋大学大学院商学研究所 | 8月4日～8月8日 |
| 商業 | 中西良夫 | 教諭 | 小高商業高等学校 | | |
| 水産 | 高田文子 | 教諭 | いわき海星高等学校 | ニチレイ研修センター | 8月4日～8月8日 |
| 家庭 | 石川浩美 | 教諭 | 相馬農業高等学校 | 全国高等学校家庭クラブ会館 | 8月4日～8月9日 |
| 家庭 | 鈴木美加子 | 教諭 | 耶麻農業高等学校 | 装道きもの学院 | 8月4日～8月7日 |
| 看護 | 森文子 | 教諭 | (私)仁愛高等学校 | 群馬県立精神医療センター | 8月4日～8月8日 |
| 福祉 | 緑川恵子 | 教諭 | 郡山萌世高等学校 | NHK学園高等学校 | 7月28日～8月1日 |

(イ) 情報技術コース

| 教科 | 氏名 | 職名 | 学校名 | 研修先 | 研修期間 |
|----|-----|----|-----------|--------------|-------------|
| 工業 | 小野健 | 教諭 | 二本松工業高等学校 | 東京大学情報基盤センター | 7月22日～8月29日 |

(ウ) 先端技術体験プログラムコース

| 教科 | 氏名 | 職名 | 学校名 | 研修先 | 研修期間 |
|----|------|----|-----------|-----------------|-------------|
| 工業 | 鈴木正美 | 教諭 | 二本松工業高等学校 | 宇宙開発事業団筑波宇宙センター | 8月18日～8月21日 |
| 工業 | 荒川俊一 | 教諭 | 白河実業高等学校 | | |
| 工業 | 千葉郁夫 | 教諭 | いわき海星高等学校 | 日本無線株式会社三鷹製作所 | 8月19日～8月21日 |
| 工業 | 澤尻京二 | 教諭 | いわき海星高等学校 | | |

イ 平成15年度産業教育内地留学及び高等学校教員先端技術等研修

| 教科 | 氏名 | 学校名 | 研修先 | 研修期間 | 備考 |
|----|-------|-----------|----------------|----------------------|------|
| 農業 | 鈴木憲治 | 福島明成高等学校 | 独立行政法人食品総合研究所 | H15年4月1日～H16年3月31日 | 内地留学 |
| 農業 | 岡部富洋 | 岩瀬農業高等学校 | 岩手大学農学部 | H15年9月1日～H16年2月27日 | |
| 農業 | 中野陽一 | 東白川農商高等学校 | 茨城大学農学部 | H15年9月1日～H15年11月28日 | |
| 工業 | 渡邊春雄 | 川俣高等学校 | 東京工業大学 | H15年4月1日～H16年3月31日 | 内地留学 |
| 工業 | 佐藤隆志 | 勿来工業高等学校 | (株)エンジニア・サイエンス | H15年10月1日～H16年3月31日 | |
| 工業 | 鈴木哲 | 会津工業高等学校 | 会津大学 | H15年10月1日～H16年3月31日 | |
| 家庭 | 鈴木真由美 | 岩瀬農業高等学校 | 郡山女子大学 | H15年10月1日～H15年12月28日 | |
| 商業 | 伊藤俊幸 | 本宮高等学校 | 大原簿記学校 | H15年6月2日～H15年8月29日 | |
| 商業 | 佐野公彦 | 福島商業高等学校 | 神田外語学院 | H15年10月1日～H16年3月15日 | |

ウ 平成15年度高等学校産業教育実習助手講習

| 教科 | 氏名 | 職名 | 学校名 | 研修先 | 研修期間 |
|----|--------|------|-----------|--------|------------|
| 農業 | 小山田 正幸 | 実習助手 | 東白川農商高等学校 | 東京農業大学 | 7月30日～8月8日 |
| 工業 | 船山 卓也 | 実習助手 | 埴工業高等学校 | 東京農業大学 | 7月30日～8月8日 |
| 水産 | 斎藤 道明 | 実習助手 | いわき海星高等学校 | 東京農業大学 | 7月30日～8月8日 |

エ 平成15年度学校農業・家庭クラブ連盟指導者養成講座

| 教科 | 氏名 | 職名 | 学校名 | 研修先 | 研修期間 |
|----|-------|----|----------|---------------------|-------------|
| 農業 | 急式 正裕 | 教諭 | 小野高等学校 | 国立オリンピック記念青少年総合センター | 7月24日～7月26日 |
| 農業 | 長南 哲也 | 教諭 | 会津農林高等学校 | 国立オリンピック記念青少年総合センター | 7月24日～7月26日 |
| 家庭 | 斎藤 由美 | 教諭 | 福島北高等学校 | 国立オリンピック記念青少年総合センター | 7月24日～7月25日 |

オ 平成15年度教育情報化推進指導者養成研修

| 教科 | 氏名 | 職名 | 学校名 | 研修先 | 研修期間 |
|----|-------|----|-----------|--------------|-------------|
| 国語 | 佐藤 秀美 | 教諭 | 相馬高等学校 | 東北電子専門学校 | 9月9日～9月13日 |
| 数学 | 松浦 芳朋 | 教諭 | 福島女子高等学校 | 東京都教職員研修センター | 9月10日～10月4日 |
| 英語 | 小貫 大吉 | 教諭 | あさか開成高等学校 | 玉川大学 | 8月19日～8月23日 |

(3) 県主催の研修講座と内容

| 名称 | 期間 | 会場 | 参加者数 |
|--------|------------------|-----------|---------|
| 情報教育研修 | 前期 6月17日～6月18日 | 福島県教育センター | 小学校 7名 |
| | 中期 9月10日～9月12日 | | 中学校 7名 |
| | 後期 10月30日～10月31日 | | 高等学校 5名 |
| | | | 計 19名 |

(4) 平成15年度産業教育担当教員研修派遣

| 教科 | 氏名 | 職名 | 学校名 | 研修先 | 研修期間 |
|----|--------|----|-----------|-------------------|-------------|
| 農業 | 菊地 庸雄 | 教諭 | 会津農林高等学校 | 国土建設学院 | 8月4日～8月7日 |
| 工業 | 紺野 正博 | 教諭 | 福島工業高等学校 | 国土建設学院 | 8月4日～8月7日 |
| 工業 | 福田 俊彦 | 教諭 | 二本松工業高等学校 | 国土建設学院 | 8月4日～8月7日 |
| 商業 | 鈴木 美喜夫 | 教諭 | 平商業高等学校 | 仙台大原簿記公務員専門学校 | 7月28日～7月31日 |
| 商業 | 阿部 和美 | 教諭 | 若松商業高等学校 | 仙台大原簿記公務員専門学校 | 7月28日～7月31日 |
| 商業 | 松浦 冬樹 | 教諭 | 福島商業高等学校 | 仙台大原簿記公務員専門学校 | 7月28日～7月31日 |
| 商業 | 菊池 弘子 | 教諭 | 郡山商業高等学校 | 仙台大原簿記公務員専門学校 | 7月28日～7月31日 |
| 家庭 | 齋藤 文子 | 教諭 | 平商業高等学校 | 東京学芸大学教育学部附属竹早中学校 | 8月4日～8月5日 |
| 農業 | 島貫 忠彦 | 教諭 | 岩瀬農業高等学校 | (株)グリーンシステム | 8月11日～8月13日 |

8 定時制・通信制教育

定時制・通信制教育修学指導事業

実施状況

対象学年

1年生から4年生まで

参加校及び参加生徒数

定時制7校 731校 (参加率78.8%)

通信制1校 85校 (参加率 6.8%)

研修日数

1日から2泊3日程度

研修場

アクアマリンふくしま等

9 学校訪問

(1) 目的

指導主事等が各県立高等学校を訪問し、関係者とともに授業研究や教科の指導に関する研究協議を行い、学習指導の充実を図る。

(2) 訪問校

経験者研修、又は経験者研修の該当者のいる学校から数校を選定する。

(3) 訪問学校一覧

| | | |
|------------|-------|------|
| 福島西高等学校 | 理科 | |
| 福島北高等学校 | 英語 | 保健体育 |
| 福島南高等学校 | 美術 | |
| 梁川高等学校 | 地歴・公民 | |
| 二本松工業高等学校 | 工業 | |
| 安達東高等学校 | 数学 | 家庭 |
| あさか開成高等学校 | 英語 | 保健体育 |
| 須賀川高等学校 | 国語 | |
| 清陵情報高等学校 | 商業 | |
| 長沼高等学校 | 地歴・公民 | 理科 |
| 岩瀬農業高等学校 | 農業 | |
| 白河高等学校 | 音楽 | |
| 塙工業高等学校 | 工業 | |
| 東白川農商高等学校 | 農業 | |
| 船引高等学校 | 数学 | 書道 |
| 小野高等学校 | 商業 | |
| 喜多方工業高等学校 | 地歴・公民 | |
| 西会津高等学校 | 国語 | 保健体育 |
| 坂下高等学校 | 理科 | |
| 会津農林高等学校 | 家庭 | |
| 田島高等学校 | 英語 | |
| 平工業高等学校 | 国語 | |
| 内郷高等学校 | 音楽 | 保健体育 |
| 小名浜高等学校 | 英語 | |
| 磐城農業高等学校 | 数学 | |
| 勿来高等学校 | 理科 | |
| 勿来工業高等学校 | 工業 | |
| 富岡高等学校川内分校 | 地歴・公民 | |
| 相馬高等学校 | 保健体育 | |

以上29校

10 教科書採択事務説明会

開催の地区・期日・会場・参加者数

| 地区 | 期日 | 会場 | 参加者数 |
|-------|-------|-----------|------|
| 県北 | 6月5日 | 橘高等学校 | 24名 |
| 県中・県南 | 6月9日 | 安積黎明高等学校 | 42名 |
| 会津 | 6月10日 | 葵高等学校 | 23名 |
| いわき | 6月9日 | 磐城桜が丘高等学校 | 23名 |
| 相双 | 6月10日 | 相馬農業高等学校 | 15名 |

11 教育研究団体

(1) 福島県高等学校長協会

組織

平成15年度福島県高等学校長協会役員名簿

| 役職名 | 氏名 |
|------|-------------|
| 会長 | 富田孝志 (福島) |
| 副会長 | 菅野 暁 (安積) |
| 副会長 | 堀 幸一郎 (会津) |
| 副会長 | 小平良男 (磐城) |
| 副会長 | 日下部 健一 (原町) |
| 監査 | 八巻 義徳 (福南) |
| 監査 | 佐藤 正敬 (郡商) |
| 事務局長 | 深澤 陽一 (福東) |

| 支部 | 支部長 | 副支部長 |
|-----|------------|------------|
| 県北 | 富田孝志 (福島) | 君島 整 (橘) |
| | | 齋藤 義人 (福商) |
| 県南 | 菅野 暁 (安積) | 廣瀬 涉 (安積) |
| | | 本田 裕 (白河) |
| 会津 | 堀 幸一郎 (会津) | 柳橋 幸生 (葵) |
| | | 木村 秀 (只見) |
| いわき | 小平良男 (磐城) | 大谷 明 (湯本) |
| 相双 | 日下部健一 (原町) | 大越 洋 (平工) |
| | | 金丸 知正 (相農) |
| | | 鈴木 弘文 (相東) |

| | |
|-----|--------------------------|
| 幹 事 | 内田 吉春 (明 成) 片平 俊夫 (保 原) |
| | 関根 敬次 (福 工) 富田 良夫 (安 達) |
| | 遠藤 教之 (福 西) 秋山 功一 (松 工) |
| | 星 憲隆 (福 北) 加藤 千恵 (安 東) |
| | 松本 貞男 (川 俣) 弓田 篤 (盲) |
| | 片寄 竹男 (梁 川) 穴澤 由美 (大笹生養) |

印 委員長 印 副委員長

| 専 門 委 員 会 | 氏 名 |
|---------------------|--------------------------|
| 行 政 委 員 会 | 富田 孝志 (福 島) 小森新一郎 (白 旭) |
| | 君島 整 (橘) 三好 祥夫 (萌 世) |
| | 齋藤 義人 (福 商) 斎藤 久雄 (郡 養) |
| | 内田 吉春 (明 成) 堀 幸一郎 (会 津) |
| | 関根 敬次 (福 工) 山田耕一郎 (会津学鳳) |
| | 遠藤 教之 (福 西) 小平 良男 (磐 城) |
| | 深澤 陽一 (福 東) 畠山熙一郎 (磐 桜) |
| | 弓田 篤 (盲) 鈴木 弘文 (相 東) |
| | 廣瀬 涉 (安 積) 日下部健一 (原 町) |
| | 菅野 暁 (安 黎) |
| 財 政 与 委 員 会 | 関根 敬次 (福 工) 大越 洋 (平 工) |
| | 穴澤 由美 (盲) 目黒 壽一 (磐 農) |
| | 斎藤 真策 (湖 南) 鈴木 暉夫 (小 商) |
| | 遠藤 宏之 (須 桐) 笹川 二郎 (い 養) |
| | 大和田秀晴 (石 養) |
| | 鈴木 久重 (田 島) |
| | 高山紀代子 (会 養) |
| | 松崎 肇 (猪 養) |
| 生 徒 指 導 委 員 会 | 松本 貞男 (川 俣) 三島 信幸 (猪苗代) |
| | 片寄 竹男 (梁 川) 尾形 秀重 (耶 農) |
| | 田仲 敏晃 (本 宮) 新井田 大 (川 口) |
| | 市川 淳一 (光 南) 大石 力弥 (坂 下) |
| | 菅野 耕平 (東白農商) 濱口 保夫 (い 海) |
| | 菱沼 孝 (石 川) 青木 崇郎 (勿 来) |
| | 原 秀司 (船 引) 柴崎 茂 (富 岡) |
| | 伏見 幸雄 (須 養) 櫻井 幸男 (新 地) |

| 専 門 委 員 会 | 氏 名 |
|-------------------------|--------------------------|
| 教 育 課 程 委 員 会 | 富田 良夫 (安 達) 佐藤 雄吉 (西 会) |
| | 加藤 千恵 (安 東) 邊見 廣一 (大 沼) |
| | 網田 直正 (郡 工) 古宇田栄増 (会 農) |
| | 堀川 肇子 (あ 開) 大谷 明 (湯 本) |
| | 湊 耕一郎 (清陵情報) 赤塚 公生 (好 間) |
| | 吉田 和衛 (棚 倉) 伊藤 隆司 (双葉翔陽) |
| | 古関 隆史 (小 野) 小原 和幸 (富 養) |
| | 内田 吉春 (明 成) 藤田 和夫 (南 会) |
| | 八巻 義徳 (福 南) 木村 秀 (只 見) |
| | 佐々木克己 (須賀川) 星 和久 (小名浜) |
| 高 校 入 試 検 討 委 員 会 | 小菅富士雄 (塙 工) 稲垣 博司 (勿 工) |
| | 三好 祥夫 (萌 世) 斎藤 隆弘 (好 間) |
| | 西間木 薫 (西 養) 筈崎 勝信 (浪 江) |
| | 八巻 茂雄 (会 工) 鈴木 弘文 (相 東) |
| | 深澤 陽一 (福 東) 清信 悦孝 (若 商) |
| | 片平 俊夫 (保 原) 菅野 和昶 (喜多方) |
| | 栗林 秀樹 (郡 東) 志賀 由直 (内 郷) |
| | 本田 裕 (白 河) 坂上 正美 (い 光) |
| | 阿部 紘和 (田 村) 橋本祐一郎 (双 葉) |
| | 小柳津 滋 (聾) 佐藤 忠夫 (相 馬) |
| 柳橋 幸生 (葵) | |
| 大 学 入 試 対 策 委 員 会 | 齋藤 義人 (福 商) 花井 宣明 (喜 東) |
| | 星 憲隆 (福 北) 深谷 好男 (喜 商) |
| | 秋山 功一 (二本松工) 兼田 信男 (喜 工) |
| | 佐藤 正敬 (郡 商) 大森 孝夫 (平 商) |
| | 根本源太郎 (郡 北) 白瀬美智男 (四 倉) |
| | 本多 武二 (長 沼) 真鍋七口子 (平 養) |
| | 生方 和廣 (岩 農) 金丸 知正 (相 農) |
| | 山口 啓輔 (白 実) 栗村 知 (小 工) |
| | 荒 正文 (あ 養) |
| | 就職指 導 対 策 委 員 会 |

部 会 長

| 部 会 | 氏 名 |
|--------|-----------------|
| 普通部会 | 君 島 整 (橘) |
| 商業部会 | 齋 藤 義 人 (福 商) |
| 農業部会 | 内 田 吉 春 (明 成) |
| 工業部会 | 関 根 敬 次 (福 工) |
| 水産部会 | 濱 口 保 夫 (い 海) |
| 家庭部会 | 堀 川 肇 子 (あ 開) |
| 定通部会 | 三 好 祥 夫 (萌 世) |
| 養護部会 | 弓 田 篤 (盲) |
| 理数部会 | 佐 藤 忠 夫 (相 馬) |
| 英語部会 | 八 巻 義 徳 (福 南) |
| 体育部会 | 阿 部 紘 和 (田 村) |
| 総合学科部会 | 鈴 木 弘 文 (相 東) |

全国校長会

| 部 会 | 氏 名 |
|------|-----------------------|
| 理 事 | 富 田 孝 志 (福 島) |
| 理 事 | 君 島 整 (橘) |
| 理 事 | 齋 藤 義 人 (福 商) |
| 教育制度 | 小 森 新 一 郎 (白 旭) |
| 教育財政 | 遠 藤 宏 之 (須 陽) |
| 管理運営 | 山 田 耕 一 郎 (会 津 学 鳳) |
| 生徒指導 | 原 秀 司 (船 引) |
| 教育課程 | 湊 耕 一 郎 (清 陵 情 報) |
| 大学入試 | 本 田 裕 (白 河) |
| 就職対策 | 佐 藤 正 敬 (郡 商) |
| 同和教育 | 原 秀 司 (船 引) |

(2) 福島県高等学校教育研究会

ア 財政及び組織の状況

a 本 部

平成15年度福島県高等学校教育研究会

| 役職名 | 氏 名 | 所 属 校 ・ 職 名 |
|-----|-----------|-------------|
| 会 長 | 富 田 孝 志 | 福島県立福島高等学校長 |
| 副会長 | 柳 橋 幸 生 | " 葵高等学校長 |
| " | 菅 野 暁 | " 安積黎明高等学校長 |
| 委 員 | 富 田 孝 志 | " 福島高等学校長 |
| " | 片 平 俊 夫 | " 保原高等学校長 |
| " | 柳 橋 幸 生 | " 葵高等学校長 |
| " | 菅 野 暁 | " 安積黎明高等学校長 |
| " | 内 田 吉 春 | " 福島明成高等学校長 |
| " | 関 根 敬 次 | " 福島工業高等学校長 |
| " | 齋 藤 義 人 | " 福島商業高等学校長 |
| " | 三 好 祥 夫 | " 郡山萌世高等学校長 |
| " | 小 熊 千 代 一 | " 会津高等学校教諭 |
| " | 本 田 裕 | " 白河高等学校長 |
| " | 伊 藤 隆 司 | " 双葉翔陽高等学校長 |
| " | 原 秀 司 | " 船引高等学校長 |
| " | 大 谷 明 | " 湯本高等学校長 |
| 監 査 | 内 田 吉 春 | " 福島明成高等学校長 |
| " | 三 好 祥 夫 | " 郡山萌世高等学校長 |
| 幹 事 | 新 田 銀 一 | " 福島高等学校教頭 |

イ 部 会

| 部会名 | 部会長氏名 | 所 属 校 ・ 職 名 | 会員数 |
|-------------|-----------|-------------|-----|
| 養護教諭 | 富 田 孝 志 | 福島高等学校長 | 152 |
| 保健体育 | 片 平 俊 夫 | 保原高等学校長 | 560 |
| 理 科 | 柳 橋 幸 生 | 葵高等学校長 | 579 |
| 視 聴 覚 | 柳 橋 幸 生 | 葵高等学校長 | 262 |
| 音 楽 | 菅 野 暁 | 安積黎明高等学校長 | 106 |
| 農 業 | 内 田 吉 春 | 福島明成高等学校長 | 252 |
| 工 業 | 関 根 敬 次 | 福島工業高等学校長 | 527 |
| 商 業 | 齋 藤 義 人 | 福島商業高等学校長 | 419 |
| 定 通 | 三 好 祥 夫 | 郡山萌世高等学校長 | 139 |
| 英 語 | 小 熊 千 代 一 | 会津高等学校教諭 | 680 |
| 数 学 | 本 田 裕 | 郡山高等学校長 | 611 |
| 家 庭 | 伊 藤 隆 司 | 双葉翔陽高等学校長 | 254 |
| 美術工芸 | 原 秀 司 | 船引高等学校長 | 80 |
| 福祉教育・ボランティア | 大 谷 明 | 湯本高等学校長 | 22 |

会 員 数 4,643名

平成14年度予算 8,929,736名

第8章 養 護 教 育

第1節 学校管理

1 児童生徒数と教職員定数

(1) 児童生徒数の推移

(H15. 5.1 学校基本調査、含む訪問学級)

| 種 別 | 部 | 年度 | | | | | | | | | |
|-----------|-------|-------|-------|-------|-------|-------|-------|-------|-------|-------|-------|
| | | 6 | 7 | 8 | 9 | 10 | 11 | 12 | 13 | 14 | 15 |
| 盲 学 校 | 小 学 部 | 11 | 10 | 10 | 13 | 15 | 15 | 13 | 17 | 16 | 11 |
| | 中 学 部 | 9 | 10 | 12 | 11 | 6 | 3 | 5 | 9 | 14 | 14 |
| | 高 等 部 | 39 | 35 | 33 | 34 | 35 | 32 | 32 | 31 | 32 | 34 |
| | 計 | 59 | 55 | 55 | 58 | 56 | 50 | 50 | 57 | 62 | 59 |
| 聾 学 校 | 幼 稚 部 | 18 | 26 | 24 | 21 | 23 | 21 | 20 | 13 | 23 | 19 |
| | 小 学 部 | 46 | 34 | 36 | 42 | 47 | 49 | 46 | 55 | 52 | 51 |
| | 中 学 部 | 20 | 30 | 28 | 23 | 13 | 17 | 23 | 25 | 23 | 23 |
| | 高 等 部 | 27 | 24 | 24 | 21 | 31 | 29 | 24 | 14 | 21 | 29 |
| | 計 | 111 | 114 | 112 | 107 | 114 | 116 | 113 | 104 | 119 | 122 |
| 知的障害養護学校 | 小 学 部 | 434 | 435 | 428 | 428 | 448 | 426 | 437 | 437 | 435 | 439 |
| | 中 学 部 | 300 | 284 | 304 | 293 | 304 | 290 | 302 | 288 | 277 | 292 |
| | 高 等 部 | 189 | 193 | 205 | 225 | 251 | 305 | 372 | 393 | 450 | 451 |
| | 計 | 923 | 912 | 937 | 946 | 1,003 | 1,021 | 1,111 | 1,118 | 1,162 | 1,182 |
| 肢体不自由養護学校 | 小 学 部 | 184 | 175 | 167 | 162 | 165 | 143 | 147 | 143 | 135 | 137 |
| | 中 学 部 | 94 | 97 | 110 | 99 | 85 | 86 | 87 | 87 | 81 | 73 |
| | 高 等 部 | 69 | 76 | 78 | 88 | 100 | 119 | 117 | 106 | 97 | 96 |
| | 計 | 347 | 348 | 355 | 349 | 350 | 348 | 351 | 336 | 313 | 306 |
| 病弱養護学校 | 小 学 部 | 42 | 58 | 41 | 44 | 45 | 49 | 51 | 49 | 43 | 45 |
| | 中 学 部 | 42 | 44 | 62 | 58 | 68 | 59 | 56 | 51 | 52 | 57 |
| | 高 等 部 | 21 | 23 | 30 | 41 | 43 | 57 | 63 | 62 | 48 | 40 |
| | 計 | 105 | 125 | 133 | 143 | 156 | 165 | 170 | 162 | 143 | 142 |
| 計 | | 1,545 | 1,554 | 1,592 | 1,603 | 1,679 | 1,700 | 1,795 | 1,780 | 1,799 | 1,811 |

1 知的障害養護学校は市立養護学校を含む。

2 盲学校高等部は専攻科を含む。

(2) 平成15年度児童生徒数

(H15. 5.1 学校基本調査、含む訪問学級)

| 種別 | 部・学年 性別 | 幼 稚 部 | 小 学 校 | | | | | | 中 学 校 | | | | 高 等 部 | | | | 専 攻 科 | 合 計 | 総 計 | |
|-----------|------------|-------------|---------------|-----|-----|-----|-----|-----|---------|-----|-----|-----|---------|-----|-----|-----|-------------|--------|--------|-------|
| | | | 1 2 3 4 5 6 計 | | | | | | 1 2 3 計 | | | | 1 2 3 計 | | | | | | | |
| | | | 1 | 2 | 3 | 4 | 5 | 6 | 計 | 1 | 2 | 3 | 計 | 1 | 2 | 3 | | | | 計 |
| 盲 学 校 | 男 | 0 | 1 | 2 | 0 | 0 | 1 | 4 | 1 | 3 | 2 | 6 | 7 | 7 | 4 | 18 | 10 | 28 | 38 | |
| | 女 | 0 | 0 | 4 | 1 | 1 | 1 | 7 | 3 | 3 | 2 | 8 | 3 | 2 | 0 | 5 | 1 | 6 | 21 | |
| | 計 | 0 | 1 | 6 | 1 | 1 | 2 | 11 | 4 | 6 | 4 | 14 | 10 | 9 | 4 | 23 | 11 | 34 | 59 | |
| 聾 学 校 | 男 | 8 | 4 | 5 | 7 | 4 | 5 | 7 | 32 | 7 | 3 | 2 | 12 | 6 | 6 | 2 | 14 | | 14 | 66 |
| | 女 | 11 | 5 | 1 | 3 | 2 | 6 | 2 | 19 | 4 | 5 | 2 | 11 | 7 | 6 | 2 | 15 | | 15 | 56 |
| | 計 | 19 | 9 | 6 | 10 | 6 | 11 | 9 | 51 | 11 | 8 | 4 | 23 | 13 | 12 | 4 | 29 | | 29 | 122 |
| 知的障害養護学校 | 男 | 56 | 54 | 57 | 45 | 43 | 60 | 315 | 69 | 69 | 70 | 208 | 98 | 121 | 89 | 308 | | 308 | 831 | |
| | 女 | 19 | 24 | 25 | 22 | 19 | 29 | 138 | 39 | 36 | 24 | 99 | 56 | 54 | 57 | 167 | | 167 | 404 | |
| | 計 | 75 | 78 | 82 | 67 | 62 | 89 | 453 | 108 | 105 | 94 | 307 | 154 | 175 | 146 | 475 | | 475 | 1,235 | |
| 肢体不自由養護学校 | 男 | 10 | 10 | 14 | 14 | 14 | 18 | 80 | 13 | 18 | 22 | 53 | 20 | 21 | 21 | 62 | | 62 | 195 | |
| | 女 | 9 | 11 | 7 | 9 | 8 | 13 | 57 | 7 | 8 | 5 | 20 | 11 | 15 | 8 | 34 | | 34 | 111 | |
| | 計 | 19 | 21 | 21 | 23 | 22 | 31 | 137 | 20 | 26 | 27 | 73 | 31 | 36 | 29 | 96 | | 96 | 306 | |
| 病弱養護学校 | 男 | 3 | 0 | 3 | 6 | 10 | 2 | 24 | 4 | 7 | 13 | 24 | 7 | 10 | 8 | 25 | | 25 | 73 | |
| | 女 | 2 | 3 | 3 | 3 | 6 | 4 | 21 | 7 | 10 | 16 | 33 | 6 | 3 | 6 | 15 | | 15 | 69 | |
| | 計 | 5 | 3 | 6 | 9 | 16 | 6 | 45 | 11 | 17 | 29 | 57 | 13 | 13 | 14 | 40 | | 40 | 142 | |
| 計 | 男 | 8 | 73 | 70 | 83 | 69 | 72 | 88 | 455 | 94 | 100 | 109 | 303 | 138 | 165 | 124 | 427 | 10 | 437 | 1,203 |
| | 女 | 11 | 35 | 39 | 42 | 37 | 40 | 49 | 242 | 60 | 62 | 49 | 171 | 83 | 80 | 73 | 236 | 1 | 237 | 661 |
| | 計 | 19 | 108 | 109 | 125 | 106 | 112 | 137 | 697 | 154 | 162 | 158 | 474 | 221 | 245 | 197 | 663 | 11 | 674 | 1,864 |

市立養護学校、福島大学教育学部附属養護学校を含む。

(3) 県立盲・聾・養護学校教職員定数の推移

| 区分 | 種別 | 盲・聾学校 | | | | | | | | | | 養護学校 | | | | | | | | | | 計 | | | | | | | | | |
|------|--------|-------|-----|-----|-----|-----|-----|-----|-----|-----|-----|------|-----|-----|-----|-----|-----|-----|-----|-----|-----|-----|-----|-----|-------|-------|-------|-------|-------|-------|-------|
| | | 6 | 7 | 8 | 9 | 10 | 11 | 12 | 13 | 14 | 15 | 6 | 7 | 8 | 9 | 10 | 11 | 12 | 13 | 14 | 15 | 6 | 7 | 8 | 9 | 10 | 11 | 12 | 13 | 14 | 15 |
| 教員 | 校長 | 2 | 2 | 2 | 2 | 2 | 2 | 2 | 2 | 2 | 2 | 11 | 11 | 11 | 11 | 11 | 11 | 11 | 11 | 11 | 11 | 13 | 13 | 13 | 13 | 13 | 13 | 13 | 13 | 13 | 13 |
| | 教頭・教諭 | 124 | 123 | 126 | 124 | 119 | 115 | 115 | 119 | 123 | 127 | 579 | 576 | 612 | 659 | 668 | 718 | 718 | 745 | 776 | 797 | 703 | 699 | 738 | 783 | 787 | 833 | 833 | 864 | 899 | 924 |
| | 養護教諭 | 3 | 3 | 3 | 3 | 3 | 3 | 3 | 3 | 3 | 3 | 12 | 13 | 14 | 16 | 16 | 18 | 18 | 17 | 17 | 18 | 15 | 16 | 17 | 19 | 19 | 21 | 21 | 20 | 20 | 21 |
| | 兼任主事 | | | | | | | | | | | | | | | | | | | | | | | | | | | | | | |
| | 補充教員 | 4 | 4 | 9 | 3 | 6 | 8 | 8 | 7 | 8 | 5 | 22 | 29 | 42 | 42 | 58 | 71 | 71 | 94 | 71 | 46 | 26 | 33 | 51 | 45 | 64 | 79 | 79 | 101 | 79 | 51 |
| | 講師 | | | | | | | | | | | | | | | | | | | | | | | | | | | | | | |
| | 寄宿舎指導員 | 20 | 20 | 26 | 26 | 27 | 26 | 26 | 21 | 26 | 27 | 29 | 27 | 29 | 29 | 31 | 30 | 30 | 27 | 28 | 28 | 49 | 47 | 55 | 55 | 58 | 56 | 56 | 48 | 54 | 55 |
| | 実習助手 | 7 | 7 | 8 | 9 | 8 | 8 | 8 | 8 | 8 | 8 | 9 | 9 | 10 | 13 | 14 | 19 | 19 | 22 | 22 | 22 | 16 | 16 | 18 | 22 | 22 | 27 | 27 | 30 | 30 | 30 |
| | 計 | 160 | 159 | 174 | 167 | 165 | 162 | 162 | 160 | 170 | 172 | 662 | 665 | 718 | 770 | 798 | 867 | 867 | 916 | 925 | 922 | 822 | 824 | 892 | 937 | 963 | 1,029 | 1,029 | 1,076 | 1,095 | 1,094 |
| 事務職員 | 技能労務員 | | | | | | | | | | | | | | | | | | | | | | | | | | | | | | |
| | 学校司書 | | | | | | | | | | | | | | | | | | | | | | | | | | | | | | |
| | 用務員 | 2 | 2 | 2 | 2 | 2 | 2 | 2 | 2 | 2 | 2 | 11 | 11 | 11 | 10 | 10 | 9 | 9 | 9 | 8 | 8 | 13 | 13 | 13 | 12 | 12 | 11 | 11 | 11 | 10 | 10 |
| | ボイラー技師 | 3 | 3 | 3 | 2 | 2 | 2 | 2 | 2 | 2 | 2 | 6 | 5 | 3 | 3 | 2 | 1 | 1 | 1 | 1 | 1 | 9 | 8 | 6 | 5 | 4 | 3 | 3 | 3 | 3 | 3 |
| | 栄養士 | | | | | | | | | | 2 | 1 | 1 | 1 | 1 | 1 | 1 | 1 | 1 | 0 | 1 | 1 | 1 | 1 | 1 | 1 | 1 | 1 | 1 | 2 | |
| | 調理給食員 | | | | | | | | | | | 3 | 3 | 3 | 2 | 0 | 0 | 0 | 0 | 0 | 0 | 3 | 3 | 3 | 2 | 0 | 0 | 0 | 0 | 0 | 0 |
| | 技能訓練士 | | | | | | | | | | | | | | | | | | | | | | | | | | | | | | |
| | マッサージ師 | | | | | | | | | | | | | | | | | | | | | | | | | | | | | | |
| | 運転手 | 2 | 2 | 2 | 2 | 2 | 2 | 2 | 1 | 1 | 1 | 3 | 3 | 2 | 2 | 2 | 1 | 1 | 1 | 1 | 1 | 5 | 5 | 4 | 4 | 4 | 3 | 3 | 2 | 2 | 2 |
| | 計 | 7 | 7 | 7 | 6 | 6 | 6 | 6 | 5 | 5 | 7 | 24 | 23 | 20 | 18 | 15 | 12 | 12 | 11 | 10 | 31 | 30 | 27 | 24 | 21 | 18 | 18 | 17 | 16 | 17 | |
| | 合計 | 178 | 177 | 192 | 184 | 182 | 179 | 179 | 176 | 186 | 190 | 722 | 724 | 775 | 826 | 852 | 922 | 922 | 971 | 980 | 977 | 900 | 901 | 967 | 1,010 | 1,034 | 1,101 | 1,101 | 1,147 | 1,166 | 1,167 |

2 盲・聾・養護学校及び特殊学級の実態

(1) 盲・聾・養護学校 (学部別学級・児童生徒数)

| 障害種別 | 種別 校名 | 幼稚部 | | 小学部 | | 中学部 | | 高等部 | | | | 計 | |
|------|----------------|-----|-----|-----|-----|-----|-----|-----|-----|-----|-----|-------|-------|
| | | 学級数 | 幼児数 | 学級数 | 児童数 | 学級数 | 生徒数 | 本科 | | 専攻科 | | 学級数 | 児童生徒数 |
| | | | | | | | | 学級数 | 生徒数 | 学級数 | 生徒数 | | |
| 盲 | 県立盲学校 | | | 4 | 11 | 4 | 14 | 6 | 23 | 3 | 11 | 17 | 59 |
| | 小計 | | | 4 | 11 | 4 | 14 | 6 | 23 | 3 | 11 | 17 | 59 |
| 聾 | 県立聾学校 | 5 | 10 | 9 | 30 | 7 | 23 | 8 | 29 | | | 29 | 92 |
| | 県立聾学校福島分校 | 2 | 4 | 4 | 9 | | | | | | | 6 | 13 |
| | 県立聾学校会津分校 | 2 | 4 | 1 | 4 | | | | | | | 3 | 8 |
| | 県立聾学校平分校 | 1 | 1 | 3 | 8 | | | | | | | 4 | 9 |
| | 小計 | 10 | 19 | 17 | 51 | 7 | 23 | 8 | 29 | 0 | 0 | 42 | 122 |
| 知的障害 | 県立大笹生養護学校 | | | 16 | 52 | 7 | 29 | 9 | 38 | | | 32 | 119 |
| | 県立あぶくま養護学校 | | | 22 | 84 | 14 | 58 | 18 | 99 | | | 54 | 241 |
| | 県立あぶくま養護学校安積分校 | | | 6 | 21 | 2 | 10 | | | | | 8 | 31 |
| | 県立西郷養護学校 | | | 8 | 24 | 6 | 25 | 8 | 32 | | | 22 | 81 |
| | 県立石川養護学校 | | | 9 | 28 | 7 | 20 | 6 | 34 | | | 22 | 82 |
| | 県立会津養護学校 | | | 17 | 63 | 11 | 39 | 10 | 69 | | | 38 | 171 |
| | 県立猪苗代養護学校 | | | 4 | 12 | 4 | 10 | 3 | 9 | | | 11 | 31 |
| 障害 | 県立いわき養護学校 | | | 17 | 67 | 10 | 37 | 15 | 67 | | | 42 | 171 |
| | 県立富岡養護学校 | | | 7 | 22 | 8 | 29 | 9 | 35 | | | 24 | 86 |
| | 福島市立福島養護学校 | | | 11 | 52 | 5 | 19 | 8 | 44 | | | 24 | 115 |
| | 相馬市立養護学校 | | | 4 | 14 | 3 | 16 | 4 | 24 | | | 11 | 54 |
| 小計 | 0 | 0 | 121 | 439 | 77 | 292 | 90 | 451 | 3 | 11 | 288 | 1,182 | |

| 障害種別 | 種別 校名 | 幼稚部 | | 小学部 | | 中学部 | | 高等部 | | | | 計 | | |
|-------|---------------|-----|-----|-----|-----|-----|-----|-----|-----|-----|-----|-----|-------|-------|
| | | 学級数 | 幼児数 | 学級数 | 児童数 | 学級数 | 生徒数 | 本科 | | 専攻科 | | 学級数 | 児童生徒数 | |
| | | | | | | | | 学級数 | 生徒数 | 学級数 | 生徒数 | | | |
| 肢体不自由 | 県立郡山養護学校 | | | 30 | 86 | 16 | 45 | 16 | 46 | | | 62 | 177 | |
| | 県立平養護学校 | | | 19 | 51 | 12 | 28 | 17 | 50 | | | 48 | 129 | |
| | 小計 | 0 | 0 | 49 | 137 | 28 | 73 | 33 | 96 | 0 | 0 | 110 | 306 | |
| 病弱 | 県立須賀川養護学校 | | | 7 | 17 | 10 | 26 | 12 | 40 | | | 29 | 83 | |
| | 県立須賀川養護学校医大分校 | | | 3 | 13 | 2 | 7 | | | | | 5 | 20 | |
| | 県立須賀川養護学校郡山分校 | | | 2 | 4 | 3 | 6 | | | | | 5 | 10 | |
| | 県立会津養護学校竹田分校 | | | 3 | 11 | 3 | 18 | | | | | 6 | 29 | |
| | 小計 | 0 | 0 | 15 | 45 | 18 | 57 | 12 | 40 | 0 | 0 | 45 | 142 | |
| 合計 | | | 10 | 19 | 206 | 683 | 134 | 459 | 149 | 639 | 3 | 11 | 502 | 1,811 |

(2) 特殊学級 (障害別・児童生徒数)

| 管内 | 学校別 種別 内容 | 小学校 | | | | | | | 中学校 | | | | | | | 計 | | |
|-----|-----------------|-----|----|------|----------|-----------------------|----------|----------|-----|----|----|------|----------|-----------------------|----------|----|----------|-------|
| | | 弱視 | 難聴 | 知的障害 | 病弱 虚弱 | 肢 体 不 自 由 | 言語 障害 | 情緒 障害 | 小計 | 弱視 | 難聴 | 知的障害 | 病弱 虚弱 | 肢 体 不 自 由 | 言語 障害 | | 情緒 障害 | 小計 |
| 県北 | 学校数 | 1 | 1 | 40 | | 1 | | 15 | 58 | | | 30 | | 1 | | 12 | 43 | 101 |
| | 学級数 | 1 | 1 | 45 | | 2 | | 15 | 64 | | | 31 | | 1 | | 12 | 44 | 108 |
| | 児童生徒数 | 1 | 3 | 145 | | 10 | | 40 | 199 | | | 100 | | 3 | | 25 | 128 | 327 |
| 県中 | 学校数 | 1 | | 56 | 1 | | | 25 | 83 | | 1 | 25 | 1 | | | 4 | 31 | 114 |
| | 学級数 | 1 | | 56 | 1 | | | 26 | 84 | | 1 | 25 | 1 | | | 4 | 31 | 115 |
| | 児童生徒数 | 1 | | 144 | 2 | | | 77 | 224 | | 1 | 74 | 3 | | | 6 | 84 | 308 |
| 県南 | 学校数 | | 3 | 22 | | 1 | | 4 | 30 | | | 13 | | | | 1 | 14 | 44 |
| | 学級数 | | 3 | 22 | | 1 | | 4 | 30 | | | 13 | | | | 1 | 14 | 44 |
| | 児童生徒数 | | 4 | 53 | | 1 | | 9 | 67 | | | 36 | | | | 1 | 37 | 104 |
| 会津 | 学校数 | | | 24 | | | | 5 | 29 | | | 6 | | | | 1 | 7 | 36 |
| | 学級数 | | | 24 | | | | 5 | 29 | | | 7 | | | | 1 | 8 | 37 |
| | 児童生徒数 | | | 60 | | | | 21 | 81 | | | 23 | | | | 3 | 26 | 107 |
| 南会津 | 学校数 | | | 8 | | | | | 8 | | | 3 | | | | | 3 | 11 |
| | 学級数 | | | 8 | | | | | 8 | | | 3 | | | | | 3 | 11 |
| | 児童生徒数 | | | 13 | | | | | 13 | | | 5 | | | | | 5 | 18 |
| 相双 | 学校数 | 1 | 2 | 28 | | | | 8 | 39 | | | 13 | | 1 | | 1 | 15 | 54 |
| | 学級数 | 1 | 2 | 30 | | | | 8 | 41 | | | 13 | | 1 | | 1 | 15 | 56 |
| | 児童生徒数 | 1 | 2 | 89 | | | | 23 | 115 | | | 31 | | 1 | | 1 | 33 | 148 |
| いわき | 学校数 | 1 | | 22 | | | | 5 | 28 | | | 10 | | | | | 10 | 38 |
| | 学級数 | 1 | | 26 | | | | 5 | 32 | | | 11 | | | | | 11 | 43 |
| | 児童生徒数 | 1 | | 112 | | | | 16 | 129 | | | 40 | | | | | 40 | 169 |
| 計 | 学校数 | 4 | 6 | 200 | 1 | 2 | 0 | 62 | 275 | | | 100 | 1 | 2 | | 19 | 122 | 397 |
| | 学級数 | 4 | 6 | 211 | 1 | 3 | 0 | 63 | 288 | | | 103 | 1 | 2 | | 19 | 125 | 413 |
| | 児童生徒数 | 4 | 9 | 616 | 2 | 11 | 0 | 186 | 828 | | | 309 | 3 | 4 | | 36 | 352 | 1,180 |

(3) 通級による指導（障害別・児童生徒数）

| 管内 | 学校別 種別 内容 | 小 学 校 | | | | | | 中 学 校 | | | | | | 計 |
|-------|-----------------|-------|-----|------------|------------|------------|-----|-------|-----|------------|------------|------------|-----|-----|
| | | 弱 視 | 難 聴 | 病 弱 虚 弱 | 言 語 障 害 | 情 緒 障 害 | 小 計 | 弱 視 | 難 聴 | 病 弱 虚 弱 | 言 語 障 害 | 情 緒 障 害 | 小 計 | |
| 北 県 | 学 校 数 | | | | | | 0 | | | | | | | 0 |
| | 教 室 数 | | | | | 8 | 8 | | | | | | | 8 |
| | 児 童 生 徒 数 | | | | | 135 | 135 | | | | | | | 135 |
| 中 県 | 学 校 数 | | | | | | 0 | | | | | | | 0 |
| | 教 室 数 | | 1 | | | 2 | 3 | | | | | | | 3 |
| | 児 童 生 徒 数 | | 8 | | | 37 | 45 | | | | | | | 45 |
| 南 県 | 学 校 数 | | | | | | 0 | | | | | | | 0 |
| | 教 室 数 | | | | | | 0 | | | | | | | 0 |
| | 児 童 生 徒 数 | | | | | | 0 | | | | | | | 0 |
| 津 会 | 学 校 数 | | | | | | 0 | | | | | | | 0 |
| | 教 室 数 | | 1 | | | 2 | 3 | | | | | | | 3 |
| | 児 童 生 徒 数 | | 4 | | | 21 | 25 | | | | | | | 25 |
| 南 会 津 | 学 校 数 | | | | | | 0 | | | | | | | 0 |
| | 教 室 数 | | | | | | 0 | | | | | | | 0 |
| | 児 童 生 徒 数 | | | | | | 0 | | | | | | | 0 |
| 相 双 | 学 校 数 | | | | | | 0 | | | | | | | 0 |
| | 教 室 数 | | | | | 6 | 6 | | | | | | | 6 |
| | 児 童 生 徒 数 | | | | | 86 | 86 | | | | | | | 86 |
| い わ き | 学 校 数 | | | | | | 0 | | | | | | | 0 |
| | 教 室 数 | | | | | 5 | 5 | | | | | 1 | | 6 |
| | 児 童 生 徒 数 | | | | | 65 | 65 | | | | | 8 | | 73 |
| 計 | 学 校 数 | 0 | 0 | 0 | 0 | 0 | 0 | 0 | 0 | 0 | 0 | 0 | 0 | 0 |
| | 教 室 数 | 0 | 2 | 0 | 23 | 0 | 23 | 0 | 0 | 0 | 1 | 0 | 1 | 26 |
| | 児 童 生 徒 数 | 0 | 12 | 0 | 344 | 0 | 344 | 0 | 0 | 0 | 8 | 0 | 8 | 364 |

(4) 訪問教育対象児童生徒数及び担当教員数

| | 2 | 3 | 4 | 5 | 6 | 7 | 8 | 9 | 10 | 11 | 12 | 13 | 14 | 15 |
|---------------|-----|-----|----|----|----|----|----|----|----|----|----|----|----|----|
| 対象児童 生 徒 数 | 112 | 104 | 92 | 95 | 76 | 80 | 77 | 75 | 89 | 69 | 90 | 80 | 69 | 58 |
| 担 当 教 員 数 | 37 | 41 | 41 | 35 | 33 | 35 | 33 | 36 | 41 | 36 | 45 | 36 | 41 | 36 |

(5) 障害による就学義務の猶予・免除者の推移

| | 2 | 3 | 4 | 5 | 6 | 7 | 8 | 9 | 10 | 11 | 12 | 13 | 14 | 15 |
|------|---|---|---|---|---|---|---|---|----|----|----|----|----|----|
| 猶予者数 | 2 | 0 | 0 | 0 | 0 | 1 | 0 | 0 | 0 | 0 | 1 | 1 | 1 | 1 |
| 免除者数 | 3 | 8 | 7 | 4 | 4 | 5 | 7 | 5 | 3 | 3 | 0 | 0 | 0 | 0 |

3 教職員人事・任用

(1) 人事異動の概要

平成15年度の盲・聾・養護学校教職員の定数は、前年比1人減の1,173人となった。このうち、教諭等は、前年比25人増の924人である。

新採用について

盲・聾・養護学校の教員採用志願者数は、前年比24人減の199人であったが、一次及び二次選考試験の結果、名簿搭載者数は35人であり、そのうち辞退者を除き34人の教諭採用をみた。

交流について

同一校永年勤務者、採用後引き続き同一校に3年以上勤務する者等を含め95人の教諭等の交流が実現した。

また、小・中学校・市立養護学校及び福島大学教育学部附属養護学校との交流（転入）は18人で、高等学校との交流（転入）は8人であり教育効果の向上が期待される。

(2) 平成15年度県立盲・聾・養護学校教員交流基準
一般基準

ア 教育課程の適正な運営を期するため、教員組織の均衡をはかるようにつとめる。

イ 高等学校および市町村立小・中・養護学校と盲・聾・養護学校との交流をはかる。

ウ 高等学校との交流は、県立高等学校職員人事異動実施要項による。

エ 市町村立小・中・養護学校との交流は、市町村立小・中・養護学校教職員人事異動実施要項による。

オ 優秀な人材の転入をはかるとともに、その者が相当年数（3年以上）勤務した場合の転出については特に考慮する。

カ 同一校には原則として最低3年は勤務するものとする。

キ 二親等以内の者は原則として同一校勤務をさける。
勤務年数による基準

次の基準に該当する者は、原則として交流の対象とする。

ア 採用後ひきつづき同一校に3年以上勤務した者

イ 市町村公立小・中・養護学校教員の場合、同一校に6年以上勤務した者

地区及び障害別の学校分類による基準

ア 県立盲・聾・養護学校の地区別、障害別の分類は別表1によるものとする。県南地区の2校（西郷養護・石川養護）は1地区とみなす。

イ 昭和52年度以降、特殊教育諸学校教員として登載され採用された者は、原則として15年以内に2地区および2障害以上の学校にいずれも勤務させるものとする。

ウ 上記のイの2障害の経験については、原則として別表2によるものとする。

別表1 県立盲・聾・養護学校地区別・障害別学校分類

| 障害 地区 | 盲 | 聾 | 養 護 | | |
|----------|------|------------------|--|-------------|--|
| | | | 知的障害 | 肢体不自由 | 病 弱 |
| 県 北 | ・盲学校 | ・聾学校 福島分校 | ・大笹生 養護学校 | | ・須賀川 養護学校 医大分校 |
| 県 南 | | ・聾学校 | ・あぶく ま養護 学校 ・あぶく ま養護 学校 安積分校 ・西郷養 護学校 ・石川養 護学校 | ・郡山養 護学校 | ・須賀川 養護学 校 ・須賀川 養護学 校 郡山 分校 |
| 会 津 | | ・聾学校 会津分 校 | ・会津養 護学校 ・猪苗代 養護学 校 | | ・会津養 護学校 竹田分 校 |
| いわき | | ・聾学校 平分校 | ・いわき 養護学 校 | ・平養護 学校 | |
| 相 双 | | | ・富岡養 護学校 | | |

別表2 県立盲・聾・養護学校障害別経験群分類

| 群名 | 群 | 群 | | | | |
|-------|-------------------------------|--------------|------|------------|---------|--|
| 群分類 | ・原則として15年以内に勤務経験を必須とする障害種別の学校 | ・群以外の障害種別の学校 | | | | |
| 群内の学校 | ・知的障害養護学校 | ・盲学校 | ・聾学校 | ・肢体不自由養護学校 | ・病弱養護学校 | |

注1 群内の障害種別の学校のみを経験を有する者は、群の学校に勤務することを必須とする。

注2 群の学校に勤務している者、又は勤務した者で、2障害の経験を有していない者は、群内のいずれかの障害種別の学校での勤務をするものとする。

注3 ただし、平成7年度までに2地区及び2障害の勤務経験を終了しているものはこの限りではなく、これまで2地区及び2障害の勤務経験を有していない者、及び平成8年度以降採用教員については、注1、注2の勤務経験を必要とする。

第2節 学校教育

1 概 要

(1) 指導行政の基本方針

「人・地域・自然と共に個を磨く新世紀ふくしまの教育」を基本目標に、「他」との深い関わりの中で主体的・積極的に自己を高めることができる環境づくりを目指し、「人と共に」「地域・自然と共に」「新世紀と共に」「学びの環境づくり」の4つの視点を設定して、「養護教育の充実」を図るために、次の観点から施策を展開し、その充実に努めた。

- ・ 生き方を考えさせる個に応じた進路指導の改善・充実
- ・ 適正就学の推進と教育機会の拡充
- ・ 障害の重度・重複化、多様化に対応した教育の充実
- ・ 教育と保健・医療・福祉等の機関との連携の一層の充実
- ・ 情報教育の充実
- ・ 情報環境の整備・充実
- ・ 教職員研修の充実
- ・ 教職員の人材確保と適正配置の推進
- ・ 盲・聾・養護学校の施設・設備の整備充実

特に、ふくしまの教育ライジングプラン「養護教育進路サポート事業」の中で、就労サポート連絡協議会の開催や進路指導推進員の配置等、進路指導の充実に努めた結果、労働・福祉関係との連携が図られ、産業現場等における実習先の開拓が一層強化された。また、事業所、関係団体等への養護学校や障害者に対する理解、雇用に関わる助成等

の制度面の理解が広く図られるようになった。

(2) 指導組織

参事、主任管理主事 1 名、管理主事 2 名、主任指導主事 1 名、指導主事 4 名、各教育事務所養護教育担当指導主事 7 名、教育委員会委嘱養護教育担当学校教育指導委員 7 名をもって指導に当たった。

(3) 学校教育指導の重点

前記の基本方針に基づき、指導の重点を次のように設定し、指導の充実を図った。

ア 教育内容・方法の改善充実

(ア) 児童生徒の障害の状態等に応じた適切な教育を行うために盲・聾・養護学校、特殊学級、通級指導教室等の教員に対し、教育課程実施に伴う指導上の問題点、個に応じた指導の工夫改善等について研修を行い、指導担当者の指導力の向上に努めた。

(イ) 各種研修会、要請訪問等を通して、幼児児童生徒の実態に応じた学習指導、生徒指導等の諸問題について協議を深め、学校運営の質的向上に努めた。

(ウ) 訪問教育においては、週 3 回の訪問を実施するとともに、そのうち 1 回は登校可能な児童生徒に対して、定期的に他の児童生徒と交流したり、集団学習を行ったりすることができるように、スクーリング（登校学習）を実施した。また、高等部における訪問教育の充実に努めた。

(エ) 教育委員会広報誌「教育ふくしま」で学校教育指導の重点や具体的課題を明確にし、教育内容・方法の改善充実に参考となる実践事例等を紹介した。

うつくしま教育改革推進プログラム（7つの約束）
.....（6月号）

「共に学ぶ環境づくりプラン」

- ・身近な環境で学ぶ教育の推進
- ・医療的ケア実施体制整備
- ともに学ぶ環境づくりプラン.....（10月号）
- ・通常の学級に在籍する重度視覚障害児の支援のための常勤講師配置
- ・通常の学級に在籍する重度視覚障害児支援のための機材購入・通常の学級に在籍する身体に障害のある児童生徒のための市町村が配置している介助員の経費補助
- ・「地域教育相談推進事業」
- 盲・聾・養護学校における進路指導...（12月号）
- ふくしま夢実現プラン
- 「養護教育進路サポート事業」
- ・会津養護学校の進路指導

イ 生徒指導の充実

幼児児童生徒の障害の状態や特性について、教職員の共通理解を図り、幼・小・中・高等部の一貫した指導に努めるとともに、生徒指導の機能を生かした授業や家庭及び関係機関との連携に努めた。

ウ 進路指導の充実

児童生徒が主体的に進路を選択し、自らの将来のよりよい生き方を実現するために、個に応じた進路指導計画の作成や福祉・労働・医療機関との連携を図り、進路指

導体制の整備に努めた。特に、障害のある児童生徒が、地域において社会参加・自立することができるように、一人一人の実態に応じた進路決定の在り方と進路実現のため、事業所や福祉関係機関等への理解啓発に努めた。

知的障害養護学校（県立）8校において、ふくしま夢実現プラン「養護教育進路サポート事業」を実施し、進路指導の充実に努めた。

エ 軽度障害児の指導の充実

障害の多様化に対応した教育課程の編成に努め、個に応じた指導計画の作成及び指導の充実に努めるなど、新しい学習指導要領の趣旨を生かした特殊学級経営の充実に努めた。また、通常の学級に在籍する軽度の障害児や学習障害児、注意欠陥/多動性障害（ADHD）児等の理解や指導の在り方についてセミナーを開催し、担当教員の指導力の向上に努めた。

オ 交流教育の推進

「豊かな体験学習支援事業」（「学校から地域へ」）を実施し、盲・聾・養護学校と小・中・高等学校及び地域との交流を行ったり、自然や文化とふれあったりして、体験を深める中で、養護教育及び障害に対する正しい理解と認識を深めることに努めた。

また、平成10年度から「共生社会への道支援事業『ふれあいウイング』」（「地域から世界へ」）を実施し、盲・聾・養護学校高等部生徒と高等学校生徒等を合同で、ノーマライゼーションの理念に基づく社会づくりとユニバーサルデザインのまちづくりを進めているドイツ連邦共和国ケルン市に派遣した。

カ 情報教育の充実

幼児児童生徒の障害に基づく困難を改善克服し、学習を支援するために情報機器や情報通信ネットワークなどの情報手段を積極的に活用するとともに児童生徒の情報活用能力の育成に努めた。

(4) 教職員の資質と指導力の向上

ア 養護教育担当指導主事会議の開催

養護教育に関する指導の重点や事業概要等について研究協議を行い、各教育事務所域内の養護教育の理解及び円滑な推進を図った。

イ 学校教育指導委員連絡協議会の開催

養護教育に関する指導の重点や事業概要及び学校教育指導委員の任務についての研修を行い、学校教育指導委員の資質の向上を図った。

ウ 盲・聾・養護学校初任者研修、経験者研修の実施

盲・聾・養護学校の初任者に対して、校内・校外における研修を通して、実践的指導力と使命感を養った。また、教職経験に応じた経験者研修を実施し、校内におけるリーダーとしての力量の向上に努めた。経験者研修において、中・高合同教科研修、コンピューターに関する研修、社会貢献活動体験研修等を行った。

エ 養護教育担当教員長期・短期研修

養護教育に関し、指導的立場に立つ教員の育成に対し、専門的知識及び技術を習得させ、資質の向上と指導力の向上を図るため、教員 7 名を国立特殊教育総合研究所の長期及び短期研修へ派遣した。

(5) 適正就学の推進

障害児の適正な就学を図るため、市町村教育委員会及び小・中学校校長・教頭・教務主任を対象に就学指導講習会を開催した。また、市町村における就学指導を補完するため、県障害児就学指導委員会を開催し、障害児の適正な就学指導の推進に努めた。

(6) 21世紀を展望した養護教育

ア 養護教育における医療的ケア調査研究事業

平成15年～16年度まで文部科学省から「養護学校にける医療的ケア」の委嘱を受け、教育・医療・福祉等関係者からなる「医療的ケア実施連絡協議会」を設置し、本県における医療的ケアの在り方について研究を行った。

また、常時、医療的ケアを必要とする児童生徒（訪問教育や病院入院生徒は除く）が、在籍している学校（10校）に、特別非常勤講師として看護師を配置した。

さらに、医療的ケアの実施を指導する「指導医の委嘱」、地域の保健・医療・福祉機関のバックアップ体制の確立のための「医療的ケアサポート会議の設置」、医療的ケアの実施に必要な「医療機器等の整備」をするため、「養護教育における医療的ケア実施事業」を行った。

看護師配置校

盲学校、大笹生養護学校、郡山養護学校、あぶくま養護学校、須賀川養護学校、西郷養護学校、会津養護学校、平養護学校、いわき養護学校、富岡養護学校

イ 小・中学校の通常の学級に在籍する学習障害児（LD）、注意欠陥／多動性障害（ADHD）、高機能自閉症などの障害のある児童生徒への総合的な教育支援体制の整備に向けたモデル事業

平成15年・16年度文部科学省の委嘱を受け、小・中学校の通常学級に在籍している学習障害児（LD）、注意欠陥／多動性障害（ADHD）、高機能自閉症などの障害のある児童生徒への総合的な教育支援体制の整備を図るため、校内委員会や専門家チームの設置、特別支援教育コーディネーターの養成、巡回相談の実施を行い、その指導体制に関する研究を行うこととした。

ウ 地域の特設教育センターとしての盲・聾・養護学校の役割とその機能の充実

盲・聾・養護学校は、学習指導要領等において、地域の特設教育センターとしての役割が明確に規定された。これまでも聾学校などにおいては、早期からの教育的対応を行ってきたが、今後市町村教育委員会等と連携を図り、地域の特設教育センターとしてその機能を充実させ、地域に開かれた学校づくりが求められている。このようなことから、平成15年度は、相談機能の充実を図るため県立盲学校と県立聾学校に教育相談補充教員を各1名配置した。

2 現職教育

(1) 教職員の研修

研修会、講習会については、下表のとおり実施し、教職員の資質向上に努めた。

| 名 称 | 期 日 | 期間 | 会 場 | 人数 | 対 象 |
|--------------------------------|-------------------|----------|-------------|----|--------------|
| 養護教育教務主任研修会 | 9月30日(火) | 1日 | 福島県養護教育センター | 22 | 盲・聾・養護学校教員 |
| 特殊教育新任担当教員研修会 | 6月4日(水)～5日(金) | 2日 | 福島県養護教育センター | 84 | 養護教育新任担当教員 |
| 盲・聾・養護学校養護教諭研修会 | 7月22日(火) | 1日 | 福島県養護教育センター | 30 | 盲・聾・養護学校教諭 |
| 盲・聾・養護学校実習助手研修会 | 8月1日(金) | 1日 | 福島県養護教育センター | 24 | 盲・聾・養護学校実習助手 |
| 経験者研修 | 5月28日(水)～5月30日(金) | 3日 | 福島県養護教育センター | 24 | 盲・聾・養護学校教員 |
| 教職基本研修 いじめ研修 (1班) | 11月5日(水) | 1日 | 福島県養護教育センター | 11 | 盲・聾・養護学校教員 |
| | (2班) | 11月7日(金) | | 1日 | |
| 経験者研修 | 6月18日(水)～20日(金) | 3日 | 福島県養護教育センター | 37 | 盲・聾・養護学校教員 |
| 教職基本研修 コンピュータに関する研修 (1班) | 8月11日(月) | 1日 | 福島県養護教育センター | | 盲・聾・養護学校教員 |
| | (2班) | 8月12日(火) | | 1日 | |

盲・聾・養護学校初任者研修

| 名 称 | 期 日 | 期間 | 会 場 | |
|------------|--|----------------------------------|-------------------------------|-------------------|
| 宿泊研修 | 一次研修 | 7月29日(火) ~31日(木) | 3日 | 二本松青年海外協力 隊訓練所 |
| | 二次研修 | 1月28日(水) ~30日(金) | 3日 | 県養護教育センター |
| 養護教育センター研修 | 基本研修 | 4月16日(水) ~17日(木) | 2日 | 県養護教育センター |
| | カウンセ リング 研 修 | 5月14日(水) ~15日(木) | 2日 | 県養護教育センター |
| | 情報教育 研 修 | 1班 8月19日(火) 2班 8月20日(水) | 1日 | 県養護教育センター |
| 地区別研修 | 講習会研 修会等参 加研修会 | 各校ごとに実施 | 2日 | |
| | 他校参観 研 修 | 各校ごとに実施 | 5日 | 各地区内の該当学校 |
| | 企業等体 験 研 修 | 各校ごとに実施 | 4日 | 各地区内の該当学校 |
| | 社会奉仕 体験活動 研 修 | 各校ごとに実施 | 2日 | 各地区内の該当学校 |
| | 自然体験 研 修 | 各校ごとに実施 | 1日 | 各地区内の文化財史 跡等 |
| 学部別研修 | 小学部 11月19日 中学部 11月19日 高等部 11月19日 | 1日 | 大笹生養護学校 郡山養護学校 あぶくま養護学校 | |
| 障害種別研修 | A 9月 3日 B 9月10日 C 9月 3日 | 1日 | 聾学校 あぶくま養護学校 郡山養護学校 | |
| 所属校研修 | | 60日 | 各所属校 | |

(2) 養護教育担当教員長期・短期研修

ア 長期研修 独立行政法人国立特殊教育総合研究所

| 氏 名 | 職名 | 学校名 | コ ー ス 等 | 期 間 |
|-------|----|-------------|-----------------|--------------------------|
| 遠藤 充彦 | 教諭 | 大笹生 養護学校 | 重複障 害研 究部 | 15年4月8日 ~ 16年3月18日 |

イ 短期研修 独立行政法人国立特殊教育総合研究所

(ア) 県立盲・聾学校対象：1名

| 氏 名 | 職名 | 学校名 | コ ー ス 等 | 期 間 |
|------|----|------|-------------------------------|-----------------|
| 加茂 敬 | 教諭 | 聾学 校 | 聴覚障 害教 育 コ ー ス | 1月13日~ 3月12日 |

(イ) 県立養護学校：3名

| 氏 名 | 職名 | 学校名 | コ ー ス 等 | 期 間 |
|-------|----|-------------|--------------------------------|-----------------|
| 磯谷 博史 | 教諭 | 須賀川 養護学校 | 病 弱 教 育 コ ー ス | 9月1日~ 10月31日 |
| 三瓶喜美子 | 教諭 | 富 岡 養護学校 | 知的障 害教 育 コ ー ス | 5月6日~ 7月4日 |
| 加藤 一之 | 教諭 | 会 津 養護学校 | 重度・重 複教 育 コ ー ス | 9月1日~ 10月31日 |

(ウ) 市立養護学校：1名

| 氏 名 | 職名 | 学校名 | コ ー ス 等 | 期 間 |
|------|----|--------------|-------------------------------|---------------|
| 島 康子 | 教諭 | 相馬市立 養護学校 | 情緒障 害教 育 コ ー ス | 5月6日~ 7月4日 |

(エ) 公立小学校：1名

| 氏 名 | 職名 | 学校名 | コ ー ス 等 | 期 間 |
|-------|----|-----------------|-------------------------------|-----------------|
| 田中 祐子 | 教諭 | いわき市立 平第二小学校 | 言語障 害教 育 コ ー ス | 1月13日~ 3月12日 |

(3) 特別支援教育のための指導法セミナー

小・中学校の通常の学級で、特別な教育的支援を必要とする児童生徒を指導している教員を対象に児童生徒の理解と援助の方法について研修を行い、指導力の向上を図るとともに、盲・聾・養護学校の教育についての理解と啓発に努めた。

| 地 区 | 会 場 | 期 日 | 受講者数 |
|--------|-----------|----------|------|
| 県 北 | 大笹生養護学校 | 9月 2日(金) | 41 |
| 県 中 | 須賀川養護学校 | 9月12日(木) | 41 |
| 県 南 | 西郷養護学校 | 9月10日(火) | 29 |
| 会津・南会津 | 会津養護学校 | 9月 6日(金) | 44 |
| 相 双 | 富岡養護学校 | 9月4日(水) | 29 |
| い わ き | 平 養 護 学 校 | 9月5日(木) | 35 |

3 教育課程

特殊教育教育課程運営改善講座

盲・聾・養護学校における教育課程実施上の諸問題に関する専門的な研修を実施することにより、指導的立場にある教員の指導力の向上を図るとともに、学校の実態や児童生徒の障害の種類と程度に応じた教育課程の編成と適切な実施及び管理に努め、養護教育の改善・充実に資する。

| 地区 | 期 日 | 会 場 | 人数 | 参加対象 |
|----|---------|----------|----|------------------------|
| 県内 | 8月4日(月) | 養護教育センター | 65 | 盲・聾・養護学校の教務主任等経験者研修対象者 |

4 交流教育

(1) 福島県青少年等海外派遣事業「うつくしま県民の翼」

共生社会への道支援研修コース

「ふれあいウイング」

ア 趣 旨

(ア) 県内各地の盲・聾・養護学校高等部生徒、高等学校生徒等を含む団員を合同でドイツ連邦共和国へ派遣し、ノーマライゼーションの理念を現実に見聞し、体験し、「共に生きる社会づくり」の着実な実現に寄与する。

(イ) 派遣に伴う自身の変容及び社会自立への実践を通して地域社会への啓蒙・啓発を図る。

(ウ) 障害者自身の自立の実態と自立を可能にする支援体制、社会制度、教育制度、まちづくり等を現地での交流、体験等を通じ習得させ、地域及び県域レベルの障害者福祉に関するリーダーたる人材の育成、モデルたる自立生活の実践者の育成を図る。

イ 実施状況

(ア) 派遣者

| | 氏 名 | 学 校 名 | 備 考 |
|--------|-------|---------------|-------|
| 1 | 赤津 摩美 | 平 養 護 学 校 | 高等部1年 |
| 2 | 石川 泰士 | 大 笹 生 養 護 学 校 | 高等部3年 |
| 3 | 浮ヶ谷聖子 | 須 賀 川 養 護 学 校 | 高等部3年 |
| 4 | 佐藤 慎也 | 福島市立福島養護学校 | 高等部3年 |
| 5 | 鈴木 香織 | 盲 学 校 | 専攻科1年 |
| 6 | 後藤美由季 | 内 郷 高 等 学 校 | 2年 |
| 7 | 石崎 慎 | 郡山萌世高等学校 | 3年 |
| 8 | 小林久美子 | 会津工業高等学校 | 3年 |
| 引 率 | 初山 貴央 | いわき養護学校 | 教諭 |
| 引 率 | 佐藤 恵理 | 石 川 養 護 学 校 | 養護教諭 |
| 引率・事務局 | 小檜山宗浩 | 特別支援教育グループ | 指導主事 |

(イ) 派遣国 ドイツ連邦共和国ケルン市

(ウ) 派遣期間 平成15年10月30日～11月8日(10日間)

(エ) 研修内容

日本と同様な福祉・教育制度をもち、近年インクルージョン(包含教育)やグループホームを取り入れ始めたドイツ連邦共和国ケルン市を訪問し、主に次の研修を行った。

a 行政機関等での研修

ケルン大学を訪問し、市または州における障害者施策やインテグレーションサービス等について協議するとともに、ケルン大学生との討論・情報交換会を行った。

さらに、ケルン市役所を表敬訪問し、副市長や議員、市役所職員に、ケルン市の福祉施策などについてお話を聞いた。

b 教育機関等での研修

総合制学校(ローデンキルヒン総合制学校、ホールワイド総合制学校)や基礎学校(ペーター・ペーターセン学校)訪問を訪問し、実際に授業を参加したり、学生とディスカッションしたり、給食を食べるなど体験を通して研修を行った。

c 福祉施設等での研修

障害者のための住宅(通所施設と工場)訪問や学生寮(肢体不自由児のための寄宿舎)を訪問し、施設見学や入所者、障害のある人との交流を通し、各施設の現状や課題等について研修を行った。

d 研究施設等での研修

障害者のための科学技術研究所(UD研究所)訪問やインターネットカフェ(障害者のための作業所)訪問し、ユニバーサルデザインを取り入れた生活用品や施設について研修を行った。

e 街並み探索、交通機関体験

ケルン大学特殊教育学部学生と一緒に、ケルン市内やボン市内の公共施設等を訪問したり、公共交通機関を体験したりするなど、ユニバーサルデザインのまちづくりの現状について研修した。

f ケルン大学における研修

EUから委託を受け「障害者の学校卒業後の自立」の研究を行っているケルン大学で「障害のある人の進路(自立)への取り組み」について研修を行った。

g 乗馬療法の体験学習

障害児に対して、アニマルセラピーの一つである乗馬療法を取り入れ運動的、精神的、及び社会的能力の育成に効果を上げている乗馬療法センターを訪問し、実際に乗馬を体験するなど取り組みの現状について研修を行った。

h 提言集(ふれあいウイング報告書)の発行を行った。(平成16年3月)

i 「ふれあいウイング」ネットワークサポート事業ふれあいウイング友の会交流会

平成16年3月27日

(2) 豊かな体験学習支援事業

ア 趣 旨

新学習指導要領においては、各学校が創意工夫を生かした特色ある教育活動を行うことが求められている。その教育効果を上げるためには、学校単独ではなく、地域と一体となった教育が不可欠なものとなってくる。

そこで、総合的な学習の時間等において地域の各種専門家の人材活用を積極的に行うことや盲・聾・養護学校の児童生徒が学校から地域に出て、積極的に人や自然、社会とふれあい、共に学び合う交流の機会を設けることにより、児童生徒の経験を広め、社会性を養い、「生きる力」を育み、自立と社会参加を支援するため、本事業を実施した。

イ 実 施 校

県立盲・聾・養護学校（分校を含む）全20校

ウ 実 施 状 況

次のような活動を各校で計画し実施した。

(ア) 学びあい体験学習

- a 外部講師招聘による学習
- b 自然の家等を利用しての自然体験学習
- c 見学学習等の社会体験学習
- d 交流活動
 - ・ 地域社会の人々との交流活動
 - ・ 盲・聾・養護学校間での交流活動
 - ・ 盲・聾・養護学校と小・中・高等学校との交流活動

5 訪 問 教 育

通学して教育を受けることが困難な児童生徒に対して行う訪問教育を週3回実施し、登校可能な児童生徒に対して、定期的に他の子どもたちと交流したり、集団学習を行ったりすることができるように、1回はスクーリング（登校学習）を実施した。

さらに、大笹生養護学校、郡山養護学校、石川養護学校、平養護学校、富岡養護学校では高等部の訪問教育を実施した。実施状況は次のとおりである。

| 学級数・児童生徒数 校名 | 学 級 数 | | | | | | | 児 童 生 徒 数 | | | | | | | ス ク ー リ ン グ 参 加 児 童 生 徒 数 | | | | | |
|-----------------|-------|------|-----|------|-----|------|----|-----------|------|-----|------|-----|------|-----|------------------------------|-----|-----|-----|---|----|
| | 小学部 | 病院訪問 | 中学部 | 病院訪問 | 高等部 | 病院訪問 | 計 | 小学部 | 病院訪問 | 中学部 | 病院訪問 | 高等部 | 病院訪問 | 計 | 病院訪問計 | 小学部 | 中学部 | 高等部 | 計 | |
| 大笹生養護学校 | 1 | | 1 | | 2 | | 4 | 3 | | 1 | | 6 | | 10 | | 2 | | 3 | 5 | |
| 郡山養護学校 | 4 | | 2 | | 1 | | 7 | 8 | | 4 | | 2 | | 14 | | 6 | 2 | | 8 | |
| 須賀川養護学校 | 1 | | | | | | 1 | 2 | | | | | | 2 | | 1 | | | 1 | |
| 須賀川養護学校 郡山分校 | 1 | (1) | 1 | (1) | | | 4 | 2 | 1 | (1) | 1 | (1) | | 4 | 2 | 2 | | | | |
| 西郷養護学校 | 1 | | 1 | | | | 2 | 2 | | 2 | | | | 4 | | | 2 | | 4 | |
| 石川養護学校 | | | 1 | | | | 1 | | | 3 | | | | 3 | | | 1 | | 1 | |
| 会津養護学校 | 1 | | 1 | | | | 2 | 2 | | 1 | | | | 3 | | 2 | 1 | | 3 | |
| 平養護学校 | 2 | (1) | 2 | (1) | 4 | | 10 | 2 | 4 | (3) | 3 | (2) | 11 | (9) | 32 | 14 | 1 | 0 | 2 | 2 |
| 富岡養護学校 | 1 | | | | 1 | | 2 | 1 | | | | 1 | | 2 | | 1 | | | 1 | |
| 合 計 | 12 | (2) | 9 | (2) | 8 | (0) | 29 | 4 | 23 | (4) | 15 | (3) | 20 | (9) | 58 | 16 | 14 | 6 | 5 | 25 |

() 内は内数

6 研究指定校

(1) 文部科学省委嘱事業

ア 養護学校における医療的ケアに関するモデル事業

(ア) 趣 旨

養護学校において、日常的に医療的ケアが必要な児童生徒について、学校や地域の実状を踏まえた適切な医療的ケアの実施体制の整備を図ることが不可欠となっている。

このため、本県では文部科学省委嘱を受け、学校における医師、看護師、教員等の相互連携による学校の対応体制、学校と福祉、医療機関等の相互連携及び医療機関と連携した医療的バックアップ体制の在り方はもちろん、これら連携体制の構築を的確に進めるための、教育・医療等の関係部局間の連携協力体制の在り方等について実践的な研究を行った。

(イ) 研究課題

学校における関係者の連携、医療・福祉等関係機関及び都道府県の関係部局間の連携、並びに看護師と教員の連携の在り方について実践的な研究を行うとともに、同研究において、学校の体制整備において指導的・調整的役割を担う教員等の理解の促進に向けた研修事業を実施した。

(ウ) 実践研究校

盲学校、大笹生養護学校、郡山養護学校、あぶくま養護学校、須賀川養護学校、西郷養護学校、会津養護学校、平養護学校、いわき養護学校、富岡養護学校

(エ) 実施状況

a 医療的ケア運営協議会の開催

【会議の委員】

医療的ケア実施検討委員会名簿（23名）

| 氏 名 | 委 嘱 時 の 職 名 |
|---------|------------------|
| 三 島 博 | 大原総合病院・副院長（県医師会） |
| 千 葉 敏 子 | 県看護協会・常務理事 |
| 渡 辺 慎太郎 | 県弁護士会・弁護士 |
| 富 樫 薫 | 県総合療育センター・所長 |
| 西 山 郁 子 | 県保健福祉部健康衛生領域・主幹 |
| 小 椋 真 弓 | 県保健福祉部自立支援領域・主幹 |
| 内 山 清 一 | 県北保健福祉事務所・健康福祉部長 |
| 戸井田 哲 夫 | 中央児童相談所・主幹兼次長 |
| 松 崎 博 文 | 福島大学教育学部・教授 |
| 中 村 雅 彦 | 県養護教育センター・所長 |
| 高 山 紀代子 | 会津養護学校・校長 |

| 氏 名 | 委 嘱 時 の 職 名 |
|---------|---------------|
| 真 鍋 ヒロ子 | 平養護学校・校長 |
| 佐々木 真 一 | 盲学校・教頭 |
| 高 屋 隆 男 | 大笹生養護学校・教頭 |
| 鈴 木 房 雄 | 郡山養護学校・教頭 |
| 円 谷 美智子 | あぶくま養護学校・教頭 |
| 大 関 彰 久 | 須賀川養護学校・教頭 |
| 菊 地 恵美子 | 西郷養護学校・教頭 |
| 折 笠 順 子 | 会津養護学校・教頭 |
| 佐 藤 静 子 | 平養護学校・教頭 |
| 高 梨 洋 史 | いわき養護学校・教頭 |
| 岡 崎 典 泰 | 富岡養護学校・教頭 |
| 鈴 木 志保子 | 平養護学校・講師（看護師） |

（委員長 副委員長）

【会議における検討事項】

医療機関が併設されていない養護学校における看護師を中心とした医療的ケアの在り方
実施校における緊急時の個別の対応マニュアルの評価・検討
実施校における医療的ケア個別マニュアルの評価・検討

【医療的ケア運営協議会の開催】

平成15年10月24日(水)

平成16年2月10日(火)

b 研修会の開催

教員の研修
実践研究校において基礎研修・専門研修・医療的ケア個別研修の実施をした。
看護師の研修
年2回の看護師研修会を養護教育センターにおいて実施した。

イ 小・中学校の通常の学級に在籍する学習障害児（LD）、注意欠陥／多動性障害（ADHD）、高機能自閉症などの障害のある児童生徒への総合的な教育支援体制の整備に向けたモデル事業

(ア) 趣 旨

通常学級に在籍する学習障害児（LD）、注意欠陥／多動性障害（ADHD）、高機能自閉症等の障害のある児童生徒に対する指導の在り方を検討すること及び、指導体制を整備するため、校内委員会、専門家チームの設置、特別支援教育コーディネーターの養成、専門的知識・経験を有する巡回相談員、巡回相談を行うことにより、具体的方策に関する実践研究を行う。

- (イ) 推進地域
伊達郡川俣町
- (ウ) 事業内容
 - a 調査研究運営会議の開催
 - b 調査研究運営会議専門家チーム会議の開催
 - c 校内委員会の開催
 - d 巡回相談員による巡回相談
 - e 特別支援教育コーディネーター研修会の実施

【調査研究運営会議の開催】
調査研究運営会議委員

| 氏名 | 委嘱時の職名 |
|--------|------------------------|
| 中田 洋二郎 | 福島大学大学院教育研究科教授 |
| 勝見 州良 | 川俣町立福田小学校長 |
| 高橋 友憲 | 川俣町立川俣小学校長 |
| 佐藤 正雄 | 川俣町立富田小学校長 |
| 遠藤 二郎 | 川俣町立福沢小学校長 |
| 村上 伸栄 | 川俣町立川俣南小学校長 |
| 伊東 久男 | 川俣町立飯坂小学校長 |
| 遠藤 敏明 | 川俣町立小島小学校長 |
| 二瓶 洋允 | 川俣町立山木屋小学校長 |
| 戸田 文士 | 川俣町立川俣中学校長 |
| 國分 敏昭 | 川俣町立山木屋中学校長 |
| 斎藤 文男 | 川俣町教育委員会参事兼学校教育課長 |
| 丹野 学 | 福島県教育庁県北教育事務所指導課長 |
| 阪路 裕 | 福島県教育庁特別支援教育グループ参事 |
| 工藤 博 | 福島県教育庁学習生活指導グループ主任指導主事 |
| 中村 雅彦 | 福島県養護教育センター所長 |

(座長)

検討事項

【第1回】

- ・ 校内委員会の設置及び特別支援教育コーディネーターの指名状況
- ・ 特別支援教育推進体制モデル事業の研究計画(実態把握の実施及び特別支援教育コーディネーターの養成研修について)
- ・ 各学校の実態把握の現状
- ・ 巡回相談員の役割について

【第2回】

- ・ 特別支援教育推進体制モデル事業の進捗状況について
- ・ 校内委員会及び特別支援教育コーディネーターの役割について
- ・ 専門家チームの巡回相談員の活用状況について
- ・ 特別支援教育に関する研修(特別支援教育コーディネーターの研修、校内研修)

開催日

- ・ 平成15年6月13日(金)
- ・ 平成15年11月26日(水)

【調査研究運営会議・専門家チーム合同会議】
専門家チーム委員

| 氏名 | 委嘱時の職名 |
|--------|-----------------------|
| 増子 博文 | 福島県立医科大学講師 |
| 板垣 昭子 | スクールカウンセラー |
| 佐藤 佑貴 | 福島学院大学メンタルヘルスセンター特別職員 |
| 佐久間 里子 | 川俣町保健センター総括主任保健師 |
| 塚野 薫 | 福島県教育庁特別支援教育グループ指導主事 |
| 松本 絹代 | 川俣町教育委員会主任主査 |
| 柳 沼 哲 | 福島県立大笹生養護学校教諭 |
| 高坂 均 | 福島県養護教育センター事業部長 |
| 菊地 義広 | 福島県養護教育センター主任指導主事 |

検討事項

【第1回】

- ・ 「今後の特別支援教育の在り方(最終報告)」(文部科学省)の概要及び、「特別支援教育を推進する上での小・中学校の在り方」についての説明
- ・ 特別支援教育推進体制モデル事業の概要説明
- ・ 調査研究運営会議及び専門家チームの役割
- ・ 推進地域の小・中学校及び教育委員会の取り組みについて

(校内委員会の設置及び特別支援教育コーディネーターの指名)

- ・ 巡回相談員について

【第2回】

- ・ 平成15年度特別支援教育推進体制モデル事業のまとめ
- ・ 各学校及び推進地域の取り組みについて
- ・ 今後の取り組みについて

開催日

- ・ 平成15年5月30日(金)
- ・ 平成16年3月11日(木)

7 生徒指導・進路指導

(1) 生徒指導

障害のある児童生徒一人一人の意思や個性を生かしながら、障害の状態や発達段階・特性等に応じた指導が十分に行えるように、校内の生徒指導体制の確立に努めた。

特に、児童生徒一人一人の課題を的確に把握し、児童生徒の立場に立った行動理解を行い、児童生徒の自己実現を図るべく、生徒指導の機能を生かした指導援助に努めた。

(2) 進路指導

ア ふくしま夢実現プラン「養護教育進路サポート事業」

(ア) 事業の趣旨

障害のある人々にとって働く喜びや生きがいを感じながら、「自分らしい生き方」ができる社会の実現を目指すため、養護学校の生徒一人一人の能力、適性、興味・関心等に応じた適切な進路選択が可能となるよう支援する。

(イ) 実施校

県立養護学校（知的障害）本校 8校

(ウ) 実施状況

a 高等部生徒等の進路実現支援（各学校において実施）

- ・就労サポート連絡協議会の設置・運営
- ・企業・福祉施設等見学会の開催
- ・体験発表会の開催
- ・就労に関するセミナーの開催

b 進路実現のための理解・啓発（各学校において実施）

- ・理解・啓発資料の作成、配布
- ・作業成果作品展示会のポスター等作成、配布

c 「進路指導推進員」による進路支援

進路指導推進員2名を会津養護学校、富岡養護学校に配置し、会津養護学校、猪苗代養護学校、富岡養護学校、いわき養護学校を対象校として、各校の教職員（特に進路指導主事）との連携の下、主として次の事業を行なった。

- ・産業現場等における実習先及び就労先等の開拓に関すること
- ・職場定着指導に関すること
- ・進路相談の支援に関すること
- ・進路に関する情報収集・提供に関すること等

8 特別活動

(1) 卒業式

ア 県立盲・聾・養護学校卒業生数

| 障害 | 学部 | 幼稚部 | 小学部 | 中学部 | 高等部 専攻科 | 合計 |
|-------|----|-----|-----|-----|------------|-----|
| 盲 | | | 2 | 4 | 6 | 12 |
| 聾 | | 3 | 9 | 4 | 4 | 20 |
| 知的障害 | | | 67 | 78 | 116 | 261 |
| 肢体不自由 | | | 29 | 28 | 28 | 85 |
| 病弱 | | | 4 | 29 | 15 | 48 |
| 計 | | 3 | 111 | 143 | 169 | 426 |

イ 県立盲・聾・養護学校卒業式学部別開催日（校数）

| 開催日 | 3月5日 （金） | 3月12日 （金） | 3月16日 （火） | 3月17日 （水） | 3月18日 （木） | 3月19日 （金） | 3月22日 （月） |
|-----|-------------|--------------|--------------|--------------|--------------|--------------|--------------|
| 学部 | | | | | | | |
| 幼稚部 | | | | 1 | | 1 | |
| 小学部 | | 1 | 1 | 2 | 10 | 1 | 1 |
| 中学部 | | 1 | 1 | 2 | 10 | 2 | |
| 高等部 | 3 | | | 1 | 7 | 2 | |

(2) 修学旅行

| 行き先 日数 人数 | 行き先 | | | | | | 日数 | | | | 人 数 | |
|-----------------|-----|----|----|----|-------|-----|-----|------|------|------|--------|------|
| | 県内 | 東北 | 関東 | 関西 | 九州・沖縄 | 北海道 | 日帰り | 一泊二日 | 二泊三日 | 三泊四日 | | 四泊五日 |
| 小学部 | 2 | 5 | 3 | | | | | | | | | 87 |
| 中学部 | | | 14 | | | | 1 | | 13 | | | 124 |
| 高等部 | | | 3 | 7 | 3 | 1 | | | | | | 186 |

9 学校訪問

(1) 県立盲・聾・養護学校

ア 経験者研修

経験研修 該当者の研究授業日に、学校訪問を実施した。

| | 訪問日 | 学校名 |
|---|-----------|---------|
| 1 | 9月25日(木) | いわき養護学校 |
| 2 | 10月7日(火) | 石川養護学校 |
| 3 | 11月26日(水) | 盲学校 |
| 4 | 12月10日(水) | 富岡養護学校 |
| 5 | 2月2日(火) | 西郷養護学校 |

経験研修 該当者の研究授業日に、学校訪問を実施した。

| | 訪問日 | 学校名 |
|---|----------|-------------|
| 1 | 7月2日(水) | 大笹生養護学校 |
| 2 | 10月3日(金) | あぶくま養護学校 |
| 3 | 10月8日(水) | 聾学校平分校 |
| 4 | 10月8日(水) | 須賀川養護学校郡山分校 |
| 5 | 12月5日(金) | 郡山養護学校 |

イ 情報教育

学校を訪問し、校内LANの整備状況等を調査するとともに、活用に伴う諸問題について担当者と協議した。

| | 訪問日 | 学校名 |
|---|----------|-----------------------------|
| 1 | 6月17日(火) | 会津養護学校竹田分校 猪苗代養護学校 |
| 2 | 6月24日(火) | 平養護学校 聾学校平分校 |
| 3 | 6月25日(水) | 聾学校 須賀川養護学校 |
| 4 | 7月1日(火) | 須賀川養護学校郡山分校 あぶくま養護学校安積分校 |
| 5 | 7月7日(月) | 須賀川養護学校医大分校 大笹生養護学校 |

(2) 市立養護学校及び特殊学級設置小・中学校 下記の9校を対象として学校訪問を実施した。

| 管内 | 訪問日 | 学校名 |
|-----|-----------|-------------|
| 県北 | 5月29日(木) | 梁川町立梁川中学校 |
| | 9月22日(月) | 福島市立水保小学校 |
| 県中 | 7月2日(水) | 平田村立蓬田小学校 |
| | 11月10日(月) | 浅川町立浅川小学校 |
| 県南 | 6月30日(月) | 矢吹町立矢吹中学校 |
| 会津 | 6月19日(木) | 会津坂下町坂下小学校 |
| 南会津 | 10月3日(火) | 南郷村立南郷第一小学校 |
| 相双 | 10月2日(水) | 相馬市立養護学校 |
| いわき | 10月30日(木) | いわき市立四倉小学校 |

10 就学指導

(1) 福島県就学指導委員会

ア 福島県就学指導委員会委員

| 氏名 | 職名 |
|--------|----------------------------|
| 浅野 テル子 | 福島市立西根中学校長 |
| 井上 秀之 | 中央児童相談所所長 |
| 大森 孝一 | 県立医科大学耳鼻咽喉科教授 |
| 笹川 憲子 | 福島市立佐原小学校長 |
| 田代 南穂 | 福島県総合衛生学院教務部部长 |
| 土屋 久 | 保健福祉部自立支援領域子育て支援グループ参事 |
| 富樫 薫 | 福島県心身障害児総合療育センター所長 |
| 昼田 源四郎 | 福島大学教育学部教授 |
| 堀川 京美 | 福島県立あぶくま養護学校PTA会長 |
| 三島 博 | 大原総合病院副院長 |
| 結城 永子 | 保健福祉部自立支援領域子育て支援グループ専門保健技師 |
| 穴澤 由美 | 福島県立大笹生養護学校長 |
| 佐々木 真一 | 福島県立盲学校教頭 |
| 清野 要 | 福島県教育庁教育指導領域総括参事 |
| 中村 雅彦 | 福島県養護教育センター所長 |

イ 期日及び会場

| 期日 | 会場 | 出席者数 |
|---------------|------|------|
| 平成16年1月27日(火) | 自治会館 | 12 |

(2) 障害児就学指導講習会

ア 期日及び会場

| 地 区 | 期 日 | 会 場 | 参加者数 |
|---------|----------|-------------|------|
| 県 北 | 6月13日(金) | 県 庁 正 庁 | 60 |
| 県 中 | 5月27日(火) | 養護教育センター | 42 |
| 県 南 | 5月20日(火) | 白 河 合 同 庁 舎 | 68 |
| 会 津 南 会 | 6月 3日(火) | 新 鶴 村 公 民 館 | 63 |
| 相 双 | 6月20日(金) | 原 町 合 同 庁 舎 | 60 |
| い わ き | 5月23日(金) | いわき合同庁舎 | 56 |

イ 参加者

- ・各市町村教育委員会就学指導関係者
- ・各市町村就学指導審議会の委員・調査員
- ・小・中学校長、教頭または教務主任

ウ 講義と協議

- (ア) 講 義 「障害児の理解と就学指導の進め方」
- (イ) 演 習 (対象：市町村教育委員会担当者)
「教育委員会における就学指導の進め方」
- (ウ) 演 習 (対象：小・中学校長、教頭または教務主任)
「学校における就学指導の進め方」

(3) 第22回福島県障害児社会参加と自立・就学啓発推進会議

ア 主 催

全国特殊教育推進連盟、福島県養護教育学校長会

イ 共 催

福島県教育委員会、福島県養護教育振興会、福島県養護教育学校PTA連合会 他

ウ 参加対象

- (ア) 養護教育諸学校、小・中・高等学校の保護者、教職員
- (イ) 就学を予定される障害児の保護者及び保育所・幼稚園職員
- (ウ) 市町村心身障害児就学指導審議会関係者
- (エ) 市町村社会福祉・保健・医療等関係職員
- (オ) 障害者雇用企業関係者

| 期 日 | 日 数 | 会 場 | 参加人数 |
|----------|-----|-----------|------|
| 9月26日(金) | 1日 | 福島県文化センター | 412 |

11 教科用図書

(1) 教科用図書事務説明会

ア 開催期日 平成15年 6月

イ 会 場 自治会館

ウ 参加者 盲・聾・養護学校の教科用図書事務担当者

(2) 学校教育法第107条による一般図書の展示期日及び会場

- ・6月12日(木)～6月13日(金) 福大附属養護学校
- ・6月16日(月)～6月17日(火) 福島市立福島養護学校
- ・6月18日(水)～6月20日(金) 大笹生養護学校
- ・6月23日(月)～6月24日(火) 相馬市立養護学校
- ・6月25日(水)～6月27日(金) あぶくま養護学校
- ・6月30日(月)～7月 1日(火) 富岡養護学校
- ・7月 2日(水)～7月 4日(金) 平養護学校
- ・7月 7日(月)～7月 8日(火) 石川養護学校
- ・7月 9日(水)～7月11日(金) 会津養護学校
- ・7月14日(月)～7月15日(火) 田島教科書センター南郷分館
- ・7月16日(水)～7月18日(金) 養護教育センター(一般公開)

12 教育研究団体

(1) 平成15年度福島県養護教育学校長会役員

| 役 職 名 | 氏 名 | 所 属 校 |
|-------|---------|----------------|
| 会 長 | 弓 田 篤 | 県立盲学校 |
| 副 会 長 | 穴 澤 由 美 | 県立大笹生養護学校 |
| 副 会 長 | 村 田 博 幸 | 福島大学教育学部附属養護学校 |

(2) 平成15年度福島県盲・聾・養護学校教頭会役員

| 役 職 名 | 氏 名 | 所 属 校 |
|-------|---------|----------|
| 会 長 | 鈴 木 房 雄 | 県立郡山養護学校 |
| 副 会 長 | 折 笠 順 子 | 県立会津養護学校 |
| 副 会 長 | 石 川 福 子 | 県立盲学校 |

(3) 福島県養護教育研究会

ア 組 織

| 役 職 名 | 氏 名 | 所 属 校 |
|-------|---------|----------------|
| 会 長 | 熊 田 國 雄 | 福島市立福島養護学校 |
| 副 会 長 | 村 田 博 幸 | 福島大学教育学部附属養護学校 |
| 副 会 長 | 遠 藤 慶 繁 | 福島市立福島第一中学校 |

イ 事業の概要

| 事業名 | 期 日 | 会 場 | 概 要 |
|-------|----------|---------------------------|----------------------------------|
| 理 事 会 | 5月12日(月) | 福 島 県 ハ イ テ ク プ ラ ザ | 年間事業計画、予算決算の審議、役員選出、養護教育研修主題について |

(4) 福島県養護教育振興会

ア 役員

| 役職名 | 氏名 | 所属 |
|-----|-------|---------------------|
| 会長 | 太田 緑子 | 財団法人太田総合病院名誉理事長 |
| 副会長 | 辺見 正治 | 福島学院短期大学名誉教授 |
| " | 桜井 和明 | 元福島県PTA連合会長 |
| 監事 | 中村 雅彦 | 養護教育センター所長 |
| " | 蓬田 健郎 | 前県立猪苗代養護学校長 |
| 理事 | 中丸 良彦 | 元福島市立福島養護学校長 |
| " | 鬼 満 雅 | 元福島県心身障害児総合療育センター所長 |
| " | 三品 胖 | 前白河市立白河第四小学校長 |
| " | 小松 忠夫 | 元県立若松女子高等学校長 |
| " | 鈴木 市郎 | 医療法人双葉病院理事長 |
| " | 小野 哲司 | 東日本国際大学いわき短期大学事務長 |

イ 事務局

(ア) 本部

事務局長 県立聾学校 校長 小柳津 滋
 幹事 " 教頭 畠 惠 治
 " " 教頭 緑川 孝 夫
 " " 教諭 渡 邊 眞佐子

(イ) 支部

| 支部 | 事務局校 | 支部 | 事務局校 |
|----|----------|-----|----------|
| 県北 | 県立盲学校 | 会津 | 県立会津養護学校 |
| 県中 | 県立郡山養護学校 | 相双 | 県立富岡養護学校 |
| 県南 | 県立石川養護学校 | いわき | 県立平養護学校 |

第9章 社会教育

第1節 社会教育一般

1 施策の概要

(1) 社会教育活動の充実

ア 家庭教育

教育の原点は家庭にあるとの観点から、子どもの基本的な生活習慣の確立や望ましい価値観の育成、またそのために必要な明るく健康的な家族関係の在り方などについて学習し、意見を交換する機会の提供に努めた。

イ 青少年教育

ア 青少年の様々な体験活動の機会の充実に資するため、「青少年アクションプラン『豊かな自然から学ぶ体験活動推進事業』」を実施したほか、「新子どもプラン」・「子どもゆめ基金助成事業」及び学校週5日制対応事業を中心に、学校、家庭、地域の連携を図り、学校外活動の一層の充実に努めた。

イ 体験活動・ボランティア推進センターの整備

県に本部センター、7つの生活圏(各教育事務所)に地域センターを設置し、コーディネーター(社会教育主事・指導主事2名をペアで)の配置を図り、情報提供やボランティア活動等のコーディネートを行った。

ウ 体験活動等推進委員会の設置

公立小・中学校、県立学校に「体験活動等推進委員会」を設置し、主任に教頭又は社会教育主事資格を持つ教諭をあてた。

エ 女性教育

男女共同参画社会の形成をめざした魅力ある学級・講座の開設や女性の多様化、高度化した学習要求に応える事業の開発、学習内容、方法、形態の工夫などにより、女性教育事業の充実に努めた。

オ 高齢者教育

変化する社会情勢を踏まえ、高齢者が生きがいをもって学習できる事業の実施や学習プログラムの開発等に努めるとともに、高齢者の人材活用や社会参加、世代間交流を促進した。

カ ユネスコ活動

ユネスコ憲章に基づく教育・科学・文化活動をとおり、ユネスコ活動への理解を広く県民に普及させるよう努めた。

キ 人権教育

すべての人々の人権が真に尊重される社会の実現を目指し、人権問題に対する理解と認識を深め、人権問題の解決に資することができるよう努めた。

2 社会教育推進体制の充実

(1) 社会教育主事・司書等専門職員の設置

ア 市町村における社会教育活動の充実を図るため、社会教育主事・司書等専門職員の設置に努めた。

イ 市町村の専任社会教育主事の自主設置を促進した。

ウ 住民への図書館活動の一層の向上を図るため、専任図書館長・専任司書の設置促進に努めた。

(2) 社会教育関係職員の研修

ア 市町村の社会教育主事や公民館職員、図書館職員、社会教育指導員などの社会教育関係職員を対象とした研修機会の充実を図り、その資質の向上に努めた。

イ 市町村社会教育主事を対象とした実務に関する研修会の充実や大学及び国立教育政策研究所等で実施する専門的な研修講座への計画的な派遣に努めた。

(3) 民間・各種団体指導者の確保と活用

ア 県民の学習活動を促進するに当たっては、民間指導者の果たす役割が大いに期待されることから、これら民間・各種団体の指導者の育成やその活用に努めた。

イ 民間・各種団体やまちづくりなどに取り組む指導者、各種学級・講座等の修了者の資質の向上が図られるよう組織的な活動の在り方や組織の運営、活動プログラムの企画等に関する指導者の育成に努めた。

ウ 民間・各種団体指導者の広域的、効果的な活用を促進するため、関係機関・団体との連携を密にしながら、指導者の組織活動を支援するとともに、指導者名簿の作成や必要な情報・資料の提供に努めた。

3 社会教育施設の整備充実

(1) 県立社会教育施設の整備充実

ア 県立図書館の整備充実

県民への図書館サービスの向上を図るため、図書館資料や設備・備品等の整備充実に努めるとともに、平成15年度にバージョンアップした「県立図書館情報ネットワークシステム」を活用して公共図書館や学校図書館等との連携強化に努めた。

イ 福島県自然の家施設の整備充実

自然の中での集団宿泊生活を通して青少年の健全育成を図る場や機会を拡充するため、自然の家の整備充実に努めた。

(2) 市町村立社会教育施設の整備促進

ア 公民館の整備促進

地域住民のための社会教育施設として多様化した学習需要に的確に対応し、充実した公民館活動が行われるよう、市町村に対し、長期的な展望に立った施設・設備の整備を指導した。

イ 市町村立図書館の整備促進

地域住民の要望に対応すべく、図書館活動の充実が図られるよう市町村に対し研修事業等を催した。

ウ 市町村視聴覚ライブラリーの整備促進

地域の視聴覚教育の拠点として、広域市町村圏単位の視聴覚ライブラリーの効果的な運営に努めるよう市町村の指導に当たった。

4 福島県市町村社会教育主事等研修会

(1) 期日・会場等

ア 期 日 平成15年8月27日(水)～29日(金) (2泊3日)
 イ 会 場 福島市飯坂町「あづま荘」
 ウ 参加人数 33人

(2) 講 師

児童養護施設青葉学園園長 神戸 信行 氏
 文部科学省スポーツ・青少年局青少年課事業係長 小野 保 氏
 福島県立葵高等学校教諭 上野 健一 氏

(3) 参加対象者

市町村社会教育主事、公民館主事、社会教育指導員
 社会教育関係行政職員 等

5 福島県社会教育研究集会

(1) 主 催

福島県教育委員会、福島県市町村社会教育委員連絡協議会、会津若松市教育委員会、北会津村教育委員会、河東町教育委員会、磐梯町教育委員会、猪苗代町教育委員会

(2) 期日・会場等

ア 期 日 平成15年9月18日(木)～19日(金) (1泊2日)
 イ 会 場 会津若松市東山温泉「東山グラウンドホテル」
 ウ 参加人員 354人

(3) 講 師

桜の聖母短期大学助教授 西内みなみ 氏

(4) 参加対象者

市町村社会教育委員、市町村社会教育行政担当者
 社会教育関係職員、社会教育関係団体会員等

6 社会教育指導員の設置

(1) 設 置 数

| 域 内 | 県北 | 県中 | 県南 | 会津 | 南会津 | 相双 | いわき | 計 |
|-----|----|----|----|----|-----|----|-----|-----|
| 人 数 | 56 | 24 | 15 | 43 | 10 | 26 | 6 | 180 |

(2) 社会教育指導員

| 市町村 | 氏 名 | 市町村 | 氏 名 |
|-------|-----------|-------|-----------|
| 福 島 市 | 丹 治 庸 一 | 福 島 市 | 中 村 由 紀 |
| " | 黒 澤 明 | 飯 野 町 | 林 功 |
| " | 市 瀬 加 津 子 | " | 高 橋 富 雄 |
| " | 沓 澤 宏 | " | 伊 藤 美 千 代 |
| " | 菅 野 武 雄 | 川 俣 町 | 丹 治 英 郎 |
| " | 槌 谷 幸 一 | " | 遠 藤 貴 美 子 |
| " | 阿 部 隆 | 桑 折 町 | 齋 藤 一 哉 |
| " | 佐 久 間 リ ン | " | 平 野 哲 哉 |
| " | 菊 池 道 雄 | " | 飯 塚 哲 |

| 市町村 | 氏 名 | 市町村 | 氏 名 |
|---------|-----------|-----------|-----------|
| 桑 折 町 | 小 澤 富 雄 | 郡 山 市 | 渡 邊 孝 夫 |
| 伊 達 町 | 佐 藤 恭 子 | " | 武 藤 宗 |
| " | 木 村 美 智 子 | " | 阿 部 嘉 代 子 |
| " | 守 岡 佳 子 | 須 賀 川 市 | 武 田 國 男 |
| " | 小 牟 禮 昭 憲 | " | 伊 藤 博 行 |
| 国 見 町 | 中 村 洋 平 | " | 橋 本 多 惣 |
| " | 五 十 嵐 力 | " | 伊 藤 久 雄 |
| " | 羽 根 田 ヒ サ | " | 大 橋 幸 雄 |
| 梁 川 町 | 宍 戸 克 己 | " | 阿 部 徳 男 |
| 保 原 町 | 安 倍 幸 夫 | " | 中 野 洋 子 |
| " | 三 瓶 良 一 | " | 関 根 隆 男 |
| " | 木 戸 純 子 | 長 沼 町 | 大 山 照 察 |
| " | 赤 井 久 子 | 天 栄 村 | 力 丸 信 子 |
| " | 松 浦 吉 枝 | 石 川 町 | 鈴 木 英 孝 |
| " | 西 戸 かつ 子 | 玉 川 村 | 飯 島 裕 |
| 霊 山 町 | 佐 々 木 二 郎 | 平 田 村 | 橋 本 貴 美 |
| " | 寺 島 敏 子 | 浅 川 町 | 田 子 栄 子 |
| 月 舘 町 | 佐 藤 仁 子 | 古 殿 町 | 有 賀 達 男 |
| 二 本 松 市 | 菊 地 紀 子 | 三 春 町 | 橋 本 正 幸 |
| " | 本 多 民 雄 | 小 野 町 | 上 野 詔 |
| " | 矢 吹 充 子 | 滝 根 町 | 矢 部 千 鶴 |
| " | 日 野 眞 弓 | 大 越 町 | 大 橋 れい 子 |
| " | 加 藤 亜 希 子 | 白 河 市 | 佐 藤 善 昭 |
| " | 添 田 和 良 | " | 福 田 悦 子 |
| " | 佐 藤 八 正 | " | 渡 辺 む つ 子 |
| " | 伊 藤 正 | 西 郷 村 | 小 森 勇 |
| " | 倉 島 紀 昭 | 表 郷 村 | 郷 征 弘 |
| " | 天 野 昭 | 東 村 | 熊 谷 輝 明 |
| " | 半 澤 順 子 | 中 島 村 | 人 見 道 雄 |
| " | 菅 野 幸 子 | " | 福 田 喜 和 |
| " | 門 馬 久 子 | 矢 吹 町 | 渡 辺 和 三 |
| " | 桑 原 尚 子 | 大 信 村 | 寺 嶋 鉄 太 郎 |
| 安 達 町 | 安 齋 孝 子 | 棚 倉 町 | 奥 貫 イ ツ 子 |
| 大 玉 村 | 柿 崎 友 也 | " | 関 根 陽 子 |
| 本 宮 町 | 藤 原 智 恵 | " | 近 藤 智 子 |
| 岩 代 町 | 鈴 木 勉 | 塙 町 | 車 田 政 江 |
| " | 菅 野 う た | 矢 祭 町 | 小 松 淳 子 |
| 東 和 町 | 今 江 忠 治 | 会 津 若 松 市 | 二 瓶 顯 |
| 郡 山 市 | 渡 辺 嗣 雄 | " | 坂 内 實 |
| " | 阿 部 信 幸 | " | 渡 辺 英 夫 |

| 市町村 | 氏名 | 市町村 | 氏名 |
|-------|--------|-------|-------|
| 会津若松市 | 佐藤紀子 | 田島町 | 梅宮眞藏 |
| " | 遠藤英機 | " | 渡部珠江 |
| 北会津村 | 北澤弘一 | " | 熊ヶ谷頼子 |
| " | 小池悦子 | " | 渡部純江 |
| 河東町 | 五十嵐子 | 下郷町 | 松永憲明 |
| " | 滝沢直子 | 南郷村 | 五十嵐由貴 |
| 磐梯町 | 加藤伸夫 | 只見町 | 五十嵐一美 |
| " | 大沼文 | " | 鈴木小枝子 |
| 猪苗代町 | 堀眞知子 | 南会津地方 | 渡部誠 |
| " | 楠美枝子 | 新地町 | 森祥子 |
| 喜多方市 | 瓜生良子 | 相馬市 | 田代俊樹 |
| " | 齋藤理恵 | " | 菊地千香子 |
| " | 上野博伸 | " | 持館昭彦 |
| " | 夏井マリ | 鹿島町 | 加賀谷恵子 |
| " | 京野やよい | 原町市 | 門馬修一郎 |
| " | 川口共子 | " | 櫻田隆夫 |
| " | 曾山由美子 | " | 菅野正勝 |
| " | 渡部祐子 | " | 井上耀子 |
| " | 佐藤美喜子 | " | 志賀禎子 |
| " | 赤城佳代子 | " | 松本望 |
| 熱塩加納村 | 棚木ミツイ | " | 斎藤武 |
| 北塩原村 | 中川千香子 | 小高町 | 林靖 |
| 塩川町 | 加藤雅子 | 浪江町 | 七條弘子 |
| " | 古田絹恵 | " | 山元江利子 |
| " | 佐々木千鶴子 | 双葉町 | 倉田均 |
| 山都町 | 高橋明子 | " | 本田勇 |
| 西会津町 | 新田栄司 | 大熊町 | 市川一 |
| " | 佐藤信英 | " | 庄子ヤウ子 |
| 会津坂下町 | 片山慎一郎 | 富岡町 | 高木紀夫 |
| " | 佐藤房枝 | " | 坂本黎子 |
| 湯川村 | 山本福子 | " | 佐藤晴美 |
| " | 桑原瑞夫 | 楢葉町 | 樋口陽興 |
| 柳津町 | 笠間明弘 | " | 井手勝子 |
| 会津高田町 | 目黒眞一 | " | 吉田ちひろ |
| " | 前田くに江 | 広野町 | 佐藤安子 |
| 会津本郷町 | 森川文子 | いわき市 | 佐久間静子 |
| 三島町 | 五十嵐乃里枝 | " | 吉野純一 |
| 金山町 | 星正弥 | " | 佐藤正躬 |
| " | 佐々木悦子 | " | 菅野隆雄 |
| " | 奥庄一 | " | 佐藤暁美 |
| 昭和村 | 角田悠 | " | 大和田俊六 |

(3) 福島県市町村社会教育指導員研修会 (年2回)

第1回

ア 期 日 平成15年5月12日(月)
 イ 会 場 郡山市視聴覚センター
 ウ 参加人員 135人
 エ 講 師 社会教育グループ参事

第2回

ア 期 日 平成15年10月16日(木)~17日(金) (1泊2日)
 イ 会 場 福島市飯坂町「あづま荘」
 ウ 参加人員 119人
 エ 講 師 福島コミュニティ放送株式会社
 FMポコ専務取締役
 有限会社すがわらアナウンスクラブ
 代表取締役 菅原 節子

7 社会教育主事の市町村派遣

| 域 内 | 氏 名 | 派遣市町村名 | 派遣活動 |
|---------------|----------|--------|------|
| 県 北 (3町村) | 菅藤文彦 | 月館町 | 13 |
| | 伊藤勝彦(ス) | 東和町 | 13 |
| | 大内雅之 | 白沢村 | 15 |
| 県 中 (4町村) | 桑名秀和 | 石川町 | 13 |
| | 渡邊周二 | 天栄村 | 13 |
| | 馬場廣明(ス) | 滝根町 | 15 |
| 県 南 (3市町村) | 佐久間善次 | 大越町 | 15 |
| | 浅賀正典 | 白河市 | 13 |
| | 深谷昇司 | 表郷村 | 13 |
| 会 津 (6町村) | 五十嵐義朗(ス) | 塙町 | 15 |
| | 湯田眞佐利 | 北塩原村 | 13 |
| | 熊谷ひとみ | 高郷村 | 13 |
| | 斎藤浩幸(ス) | 三島町 | 13 |
| | 江川新治(ス) | 猪苗代町 | 15 |
| | 笠原 聡 | 会津本郷町 | 15 |
| 南会津 (2町村) | 長沼敬貴 | 新鶴村 | 15 |
| | 宗田昌史(ス) | 田島町 | 13 |
| 相 双 (6町村) | 室井正之 | 館岩村 | 15 |
| | 芦野孝彦(ス) | 富岡町 | 13 |
| | 高橋澄子 | 飯館村 | 13 |
| | 稲村良隆 | 鹿島町 | 15 |
| | 持館潤子(ス) | 小高町 | 15 |
| 合 計 | 22名(内ス8) | 22市町村 | |

(ス) はスポーツ担当者派遣社会教育主事

8 生涯学習・社会教育研修会

(1) 内 容

市町村職員及び社会教育委員等研修（広域的なものも含む）事業として希望市町村の計画に基づき行う。

(2) 期日・実施市町村

| 域 内 | 期 日 | 実施市町村 | 参加者数 | 担 当 |
|-------|----------|---------|------|-------|
| 県 北 | 6月20日(金) | 福 島 市 | 30 | 佐藤(明) |
| 県 南 | 6月 3日(火) | 東 村 | 18 | 佐藤(修) |
| | 6月10日(火) | 表 郷 村 | 21 | 佐藤(修) |
| | 9月25日(木) | 棚 倉 町 | 25 | 香 内 |
| 会 津 | 5月15日(木) | 喜 多 方 市 | 62 | 瀬 谷 |
| 南 会 津 | 7月 3日(木) | 館 岩 村 | 16 | 参事・菊池 |
| | 7月 4日(金) | 南 郷 村 | 21 | 菊 池 |
| 相 双 | 8月26日(火) | 浪 江 町 | 71 | 参事・香内 |
| い わ き | 5月16日(金) | い わ き 市 | 18 | 佐藤(修) |
| | 8月29日(金) | い わ き 市 | 35 | 瀬 谷 |
| | 9月26日(金) | い わ き 市 | 23 | 参事・香内 |

公民館職員（初任者）研修会

| 域 内 | 期 日 | 会 場 | 参加者数 | 備 考 |
|-------|----------|----------------|------|-----|
| 県 北 | 6月20日(金) | 福島市清水学習センター | 29 | |
| 県 中 | 6月12日(木) | 郡山市大槻公民館 | 34 | |
| 県 南 | 5月22日(木) | 白河合同庁舎 | 11 | |
| 会 津 | 5月22日(木) | 本郷町公民館 | 21 | |
| 南 会 津 | | | | |
| 相 双 | 5月27日(火) | 原町市ひばり生涯学習センター | 23 | |
| い わ き | 5月16日(金) | いわき市生涯学習プラザ | 17 | |

9 福島県公民館研究集会(兼：東北研究集会)

(1) 期 日

平成15年10月2日(木)～3日(金)

(2) 会 場

いわき市平市民会館

(3) 参加人数 750人

(4) 参加対象者

公民館職員、公民館運営審議会委員、社会教育委員、社会教育関係者

講 師 第125回芥川賞受賞作家 玄侑 宗久氏

10 公民館主事部会研修会

(1) 期 日

平成15年6月25日(水)～26日(木)

(2) 会 場

石川町母畑温泉「八幡屋」

(3) 参加人数 126人

(4) 参加対象者

公民館職員、公民館運営審議会委員、社会教育委員、社会教育関係者

講 師 ふくしま自治研修センター教授 遠藤 哲也氏

11 社会教育職員研修派遣

(1) 東北大学社会教育主事講習

ア 主 催 東北大学教育学部

イ 期 日 平成15年6月26日(木)～8月6日(水)

ウ 受講者数 43人

エ 修了者名

| 域 内 | 氏 名 | 勤 務 先 |
|---------------|-----------|----------------|
| 県 北 (8) | 菅 野 満 | 福島市教育委員会飯坂公民館 |
| | 平久井 淳 | 桑折町立睦合小学校 |
| | 武 藤 隆 浩 | 二本松市立杉田小学校 |
| | 高 木 正 英 | 福島市立三河台小学校 |
| | 小 林 雄 | 福島市立清水小学校 |
| | 神 尾 孝 弘 | 川俣町立山木屋小学校 |
| | 佐 藤 明 伸 | 福島市立瀬上小学校 |
| | 大和田 千賀子 | (無し) |
| 県 中 (11) | 菊 地 吉 博 | 郡山市教育委員会生涯学習課 |
| | 大知里 重 政 | 郡山市立柴宮小学校 |
| | 須 田 元 大 | 鏡石町立第一小学校 |
| | 佐 藤 浩 行 | 小野町立夏井第一小学校 |
| | 富 塚 清 浩 | 滝根町立菅谷小学校 |
| | 双 里 義 和 | 石川町立石川小学校 |
| | 伊 藤 喜代志 | 平田村立蓬田小学校 |
| | 高久田 富 裕 | 須賀川市立第三小学校 |
| | 猪 狩 仁 | 三春町立御木沢小学校 |
| | 齋 藤 誠 一 | 船引町立芦沢小学校 |
| 平 山 彰 | 岩瀬村立岩瀬中学校 | |
| 県 南 (2) | 櫻 井 宗 成 | 白河市立白河中央中学校 |
| | 吉 田 智 | 白河市立五箇小学校 |
| 会 津 (5) | 荒 川 昭 典 | 猪苗代町教育委員会生涯学習課 |
| | 土 橋 諭 | 柳津町中央公民館 |
| | 武 藏 信 介 | 喜多方市立第一中学校 |
| | 星 潔 | 会津若松市立謹教小学校 |
| | 五ノ井 俊 一 | 西会津町立奥川小学校 |

| 域内 | 氏名 | 勤務先 |
|------------|-------|---------------|
| 南会津 (2) | 平山康夫 | 館岩村立館岩中学校 |
| | 斎藤雅久 | 只見町立只見中学校 |
| 相双 (5) | 木村恵子 | 大熊町立熊町小学校 |
| | 志賀英司 | 鹿島町立八沢小学校 |
| | 津島義勝 | 飯館村立白石小学校 |
| | 永井誠 | 大熊町役場 |
| | 山田徹 | 富岡町立富岡第一小学校 |
| いわき (6) | 佐藤剛 | いわき市立入遠野中学校 |
| | 木村健次 | いわき市立草野中学校 |
| | 佐々木博之 | いわき市立湯本第三小学校 |
| | 佐藤直人 | いわき市立上遠野小学校 |
| | 大平由美子 | いわき市立中央台北中学校 |
| | 神山和行 | いわき市立勿来第二小学校 |
| 県立 (4) | 石川喜昭 | 福島県立川俣高等学校 |
| | 柳沼英樹 | 福島県立小野高等学校 |
| | 吉田強栄 | 福島県立白河高等学校 |
| | 高橋千昭 | 中通り広域スポーツセンター |

(2) 国立教育政策研究所社会教育実践研究センター
社会教育主事講習

ア 主催 国立教育政策研究所社会教育実践研究センター

イ 期 日 A講習 平成15年9月1日(月)～10月10日(金)
B講習 平成16年1月19日(月)～2月25日(木)

ウ 受講者数 計3名 A講習1名
B講習2名

エ 修了者名

| 講習名 | 氏名 | 勤務先 |
|-----|------|--------------|
| A講習 | 穴澤弘輝 | 国立那須甲子少年自然の家 |
| B講習 | 赤間英幸 | 福島市松川公民館 |
| | 吉田健一 | 国立那須甲子少年自然の家 |

(3) 国立教育政策研究所社会教育実践研究センター
専門講座等

| 講座名 | 期間 | 受講者数 |
|------------------------|----------------|------|
| 全国「社会教育主事」研究協議会 | 15. 5.22～ 5.23 | 5名 |
| 公民館職員専門講座 | 15. 7. 7～ 7.11 | 2名 |
| 全国体験活動ボランティア活動推進研究セミナー | 15.10.27～10.31 | 5名 |
| 社会教育評価研究セミナー | 15.10.20～10.24 | 1名 |
| 社会教育計画研究セミナー | 15.11.17～11.21 | 2名 |

12 出版資料

| 資料名 | 部門 | 規格 | 頁数 | 発行部数 |
|--|-------|----|-----|-------|
| 県社会教育統計要覧 | 行政 | A4 | 94 | 800 |
| 広報誌「生涯学習ふくしま」年3回 | 生涯学習 | A4 | 8 | 5,000 |
| 機関紙「社会教育」年3回 | 社会教育 | A4 | 14 | 2,400 |
| 家庭教育・子育て支援の充実のために | 家庭教育 | A4 | 72 | 600 |
| 男女がいきいきと生きる社会づくりのために | 女性教育 | A4 | 62 | 500 |
| 体験活動ボランティア推進センター事業・心を繋ぐ異世代間交流事業・うつくしまボランティア事業報告書 | 青少年教育 | A4 | 22 | 2,000 |
| 福島県体験活動・ボランティア活動実施状況調査報告書 | 青少年教育 | A4 | 118 | 1,600 |
| 17字のふれあい入賞等作品集 | 青少年教育 | A4 | 14 | 3,500 |
| ラジオ生涯学習講座「粋・意気プラザ」報告書 | 高齢者教育 | A4 | 16 | 200 |
| 人権教育指導者研修会報告書 | 人権教育 | A4 | 78 | 490 |

第2節 青少年教育

1 概要

情報化・国際化が進むことによりめまぐるしく変動する社会に順応することや、家庭や地域の教育力が低下することにより不易であるべき規範が見据えられず、問題を起こす青少年の行動は大きな社会的課題となっている。

21世紀の社会を担う青少年を健全に育む上で、ボランティア活動などの社会参加活動や職業体験、自然体験、スポーツ・文化活動等の体験活動を推進することは、極めて重要な意義を有するものである。

平成13年7月11日の「学校教育法」「社会教育法」の一部改正や平成14年度の文教施策「学校内外を通じた奉仕活動・体験活動推進事業」の趣旨を踏まえ、ボランティア活動をはじめとする多様な地域活動の振興、学校教育や社会教育における体験活動の充実等を通じ、青少年が主体的に活動できる場や指導者の養成・確保等も含めた体験活動の推進体制の整備など、広範な施策を総合的かつ計画的に推進してきた。

完全学校週5日制が実施されて2年目、各自然の家や公民館等の社会教育施設における学校週5日制対応事業や異世代間交流事業等を中心に、市町村における学校外活動の充実・普及と奨励に努めてきた。また、体験活動の振り返りによる大人と子どもの交流をねらった事業等、青少年教育の充実・推進に努めてきた。

2 豊かな自然から学ぶ体験活動推進事業

(1) ウィークエンドわくわく体験

ア 目的

完全学校週5日制に伴い、自然体験活動、交流活動の拡充に努めてきた。さらに地域の人材・高校生等、ボランティアの活動の場を提供するモデル事業として推進し、体験活動等の一層の充実を図る。

イ 実施事業

- (ア) 相馬海浜自然の家 年4回 365名参加
- (イ) いわき海浜自然の家 年5回 198名参加
- (ウ) 郡山自然の家 年3回 960名参加
- (エ) 会津自然の家 年6回 510名参加

(2) ハートウォームプラン

ア 目的

不登校の児童生徒や保護者及び障害をもった青少年や保護者に対して、自然体験活動や交流体験活動の場を提供し、円滑な対人関係や自立心の形成を図るための支援を行うことにより、協調性・自立性・社会性を伸ばす。

また、その活性化を図るために、福祉等を学んでいる学生リーダーのサポートを加味し、活動の充実を図る。

イ 実施事業

- (ア) 相馬海浜自然の家 年3回 3泊6日 79名参加
- (イ) いわき海浜自然の家 年1回 2泊3日 89名参加
- (ウ) 郡山自然の家 年3回 4泊7日 87名参加
- (エ) 会津自然の家 年3回 3泊6日 55名参加

(3) うつくしまボランティア 子どもも大人も思いやり

ア 目的

ボランティア活動の必要性・重要性が益々高まるにつれて具体的な推進にあたっての活動の場が求められている。地域と学校の連携・融合を推進して、地域ボランティア活動の実践を活性化する環境づくりを積極的に支援し、他地域のモデルとする。

イ 実施時期 6月～2月

ウ 実施地域 (県内7地域)

中通り(白沢村、古殿町、棚倉町)、会津(北塩原村、南郷村)、浜通り(相馬市、いわき市)

エ 実施内容

地域の人材を活用したり、学校と各団体等との連携を図ったりしながら、その地域の特性を活かしたボランティア活動を行った。(年間延べ数)

| | 実施回数 | 指導者数 | 参加者数 |
|---------|------|-------|-------|
| 白 沢 村 | 11 回 | 20 名 | 308 名 |
| 古 殿 町 | 18 回 | 30 名 | 736 名 |
| 棚 倉 町 | 22 回 | 25 名 | 440 名 |
| 北 塩 原 村 | 16 回 | 20 名 | 343 名 |
| 南 郷 村 | 9 回 | 15 名 | 300 名 |
| 相 馬 市 | 10 回 | 100 名 | 840 名 |
| い わ き 市 | 10 回 | 20 名 | 300 名 |

(4) 17字のふれあい ～五・七・五 世代を越えてハーモニー～

ア 目的

いつでもどこでも、自ら学び体験したことを、自らのことばで考え表現する楽しさや喜びを味わう習慣を身につける。また、創作することで言語感覚を磨くとともに、自然や事象に感動する豊かな感性を醸成する。

日常生活、文化・スポーツ行事等あらゆる体験活動の中で、大人と子どもがペアになり共感したことや感動したことを、それぞれに17音で表現し、世代を越えてふれあうことの喜びを体験する。

イ 内 容

- (ア) 応募期間 7月～9月末
- (イ) 応募方法 各学校教育施設、社会教育施設、教育事務所、教育庁生涯学習課に備え付けの応募用紙に記入の上、各箇所へ応募
- (ウ) 応募総数 16,008組
- (エ) 審査会 11月20日～21日
審査員 坂本忠雄氏、津村 栄氏、塚本 繁氏
- (オ) 表彰式 12月17日 杉妻会館
- (カ) 入 賞 最優秀賞 3組、優秀賞 6組、佳作 10組、特別賞 10組

ウ 広報・普及活動

- (ア) 募集・広報 教育委員会広報紙、県広報紙、ふくしまマナビネット等に掲載した。
- (イ) 入賞作品集を作成し、各学校教育施設・社会教育施設へ配布した。

3 心を繋ぐ異世代間交流事業

(1) 目的

完全学校週5日制が実施されたことにより、地域に子どもたちが返り、地域の教育力によって生きる力を育てることが求められている。

そこで、様々な地域資源を活用し、放課後や週末等における子どもの活動や高齢者等との幅広い異世代間交流を含めた活動をとおして、豊かな体験を積み重ね、「生きる力」を総合的に育むことを目的とし、地域教育力活性化に向けた総合的な取り組みをモデル的に実施する。

(2) 内 容

ア 地域教育力・体験活動推進協議会の設置(年2回開催) 事業全体の実施方法・内容等の基本方針を策定するとともに、指導助言・連絡調整をする。

「体験活動・ボランティア推進センター事業」の協議会と合わせて実施した。(7月14日・2月10日)

イ 地域教育力活性化・体験活動推進モデル事業

- (ア) 地域教育力活性化・体験活動推進地域を指定し、モデル事業を展開した。
 - a 実施期間 4月～2月
 - b 実施地域 保原町、長沼町、大信村、猪苗代町、田島町、浪江町、いわき市
 - c 実施内容 地域の教育力を高め、子どもの体験活動を推進す

る会議の開催（年2回）

地域教育力活性化・体験活動推進モデル事業の実施

- ・放課後や週末、余裕教室や公民館での体験活動
- ・異世代間交流、昔遊び、自然体験、ボランティア活動他

(イ) 放課後子どもスポーツ活動活性化モデル事業を地域を指定して展開した。

- a 実施期間 4月～2月
- b 実施地域 岩代町、天栄村、表郷村、熱塩加納村、三島町、新地町、いわき市
- c 実施内容
地域の教育力を高め子どものスポーツ活動を推進する会議の開催（年2回）
スポーツ活動の実施
体育館や運動場、校庭などでの様々なスポーツ活動の実施

(ウ) 事業報告書の作成

1,600部（公民館、学校等へ配布）

4 体験活動・ボランティア推進センター事業

(1) 目的

青少年の社会性や思いやりの心など豊かな人間性を育むため、学校内外を通じた奉仕活動・体験活動の機会の充実を図ることを目的として、体験活動・ボランティア活動の情報提供やコーディネート等を行う推進センター機能を県及び地域に設置し、また各学校にも「体験活動等推進委員会」を年度当初より設置するなど、奉仕活動・体験活動に関する推進体制を整備する。

体験活動・ボランティア推進センター事業

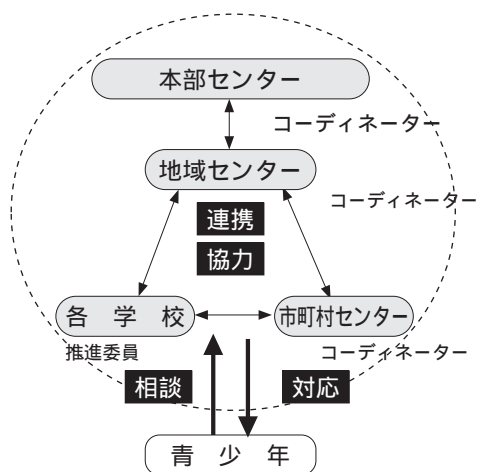

団体・保護者・社会教育施設等

(2) 内容

ア 県における推進体制の整備（社会教育グループ）

- (ア) 福島県体験活動・ボランティア推進センターの設置
社会教育グループに設置
- (イ) 福島県体験活動・ボランティア推進協議会の設置
年2回開催（7月14日・2月10日）
協議会委員 20名

| | 委員名 | 役職等 |
|----|------------------|-------------------------------------|
| 1 | 塚本 繁 (委員長) | 前福島学院短期大学教授 県社会教育委員の会議議長 |
| 2 | 佐藤 征 | 福島県公民館連絡協議会長 |
| 3 | 手島 まり子 | 福島県PTA連合会理事 |
| 4 | 芳賀 裕 | 福島県司法書士会長 |
| 5 | 高橋 光子 | 福島県体育指導員連絡協議会理事 |
| 6 | 加藤 隆 | 福島県小学校長会長 |
| 7 | 富田 孝志 | 福島県高等学校長協会会長 |
| 8 | 松井 香保利 (副委員長) | 元福島県女性の生涯学習推進員 須賀川市手話サークルあゆみ会副会長 |
| 9 | 進 士 徹 | あぶくま自然大学主宰 |
| 10 | 五十嵐 保雄 | 福島県森林組合連合会代表理事専務 |
| 11 | 熊坂 文利 | 福島県商工会連合会総務部主幹 |
| 12 | 中島 精一 | 福島県農業協同組合中央会農業対策部長 |
| 13 | 赤城 壽彦 | 福島県教育庁教育指導領域指導主事 |
| | 各地域センター長 7名 | |

- (ウ) 学校と地域を結ぶコーディネーター研修会開催
・年1回開催（9月10日）
・演題 「体験活動・ボランティア活動の推進とコーディネーターの役割」
・講師 木村精一氏（亜細亜大学客員教授）
・参加者 143名
- (エ) コーディネーターの配置
社会教育主事1名・指導主事1名
- (オ) 体験活動・ボランティア活動推進アドバイザー設置
1名

イ 地域における推進体制の整備（各教育事務所）

- (ア) 地域体験活動・ボランティア地域推進センター（地域センター）の設置
- (イ) 地域体験活動・ボランティア推進協議会（地域センター協議会）の設置
各地域センターの計画により年2回開催
- (ウ) 学校と地域を結ぶコーディネーター学習会開催
各地域センターの計画により年1回開催
- (エ) コーディネーターの配置
社会教育主事1名・指導主事1名
- (オ) 学習ボランティア、教育ボランティア、病院訪問学習支援ボランティア制度の整備事業
ボランティアの人材登録を実施（年1回）
登録人数 849名

ウ 市町村における推進体制の整備（57市町村）

- (ア) 地域奉仕活動・体験活動推進協議会の設置
各市町村の計画により年2回程度開催
- (イ) 体験活動・ボランティア活動支援センター設置
支援センターに、コーディネーターを設置

- エ 学校における推進体制の整備（全小・中・県立学校）
 (ア) 体験活動等推進委員会の設置
 (イ) 推進委員主任（教頭または社会教育主事有資格者等）
 の設置
 オ 三つのボランティアの実績

| | 登録人数 | 年間派遣人数 累計（延べ） | 年間実施回数 累計（延べ） |
|--|------|------------------|------------------|
| 学 習 ボ ラ ン テ ィ ア | 568 | 1,556 | 2,130 |
| 教 育 ボ ラ ン テ ィ ア | 199 | 706 | 2,947 |
| 病 院 訪 問 ボ ラ ン テ ィ ア | 82 | 87 | 365 |
| 合 計 | 849 | 2,349 | 5,442 |

第3節 女性教育

1 概 要

男女共同参画社会の形成に向け、女性の社会参加活動を促進するため、「女性の生涯学習推進員」を設置するとともに、リーダー養成や高度な学習機会の提供など、総合的な事業を展開した。

2 男女共同参画アドバイザー養成研修会

男女共同参画社会の形成をめざして、男女が社会のあらゆる分野へ対等に参画していくために、男女共同参画社会の実現に向けた新たな学習プログラムや教材を開発する能力を養うとともに、男女平等の観点から家庭や地域、職場等において学習活動の指導と助言に携わる専門的な指導者を養成した。

(1) 期 日

- [期] A : 平成15年7月26日(土)～27日(日)
 B : 平成15年7月31日(木)～8月1日(金)
 [期] AB : 平成15年9月7日(日)
 [期] A : 平成15年10月25日(土)～26日(日)
 B : 平成15年10月30日(木)～31日(金)

(2) 会 場 福島県男女共生センター

(3) 内 容

- ア 女性をとりまく各種課題の理解と女性問題の分析
 （人権・性・能力開発・政策決定・就労・家事・育児・介護等）
 イ 男女共同参画推進のプログラム作成のための演習（基礎理論と作成方法の理解・プログラム作成の演習等）
 ウ 団体の育成・組織化や運営に関する課題等の理解
 エ 指導・助言にかかわる実践的な能力の習得

(4) 対 象

社会教育関係行政職員・社会教育関係団体の役員・教職員

(5) 修了者数 69名

3 女性団体後継者養成研修会

(1) 期日・会場

平成15年9月12日(金)
 小高町浮舟文化会館

(2) 対象・参加者

女性団体後継者 292名

(3) 内 容

- ア 講 演 「地域文化の灯を次世代へ」
 ～地域活性化と豊かな情報発信を通して～
 講師：奥会津書房編集長 遠藤由美子氏

イ 事例発表

小高町人形劇グループアブリカット、浪江町婦人会

ウ パネルディスカッション

「地域の女性団体活動をすすめるために」

コーディネーター 佐藤 明彦

(県教育庁社会教育グループ社会教育主事)

パネラー 森田 賢治（富岡町公民館長）

西原千賀子

(手話サークル熊の子前代表)

高井 治子（小高町連合婦人会長）

佐藤 葉子

(福島県女性の生涯学習推進員)

4 女性の生涯学習推進員の設置

生涯学習を通じ、男女共同参画社会の形成や、女性の社会参加活動を促進するため、各教育事務所に女性の生涯学習推進員を置く。

[平成15年度女性の生涯学習推進員名簿]

| 域 内 | 担当地区 | 氏 名 | 備 考 |
|-------|-------|---------|-----|
| 県 北 | 福 島 | 遠 藤 貴美子 | 副代表 |
| | 伊 達 | 羽根田 ヒ サ | 代 表 |
| 県 中 | 安 達 | 穴 戸 喜代子 | |
| | 郡 山 | 安 部 洋 子 | |
| | 岩 瀬 | 渡 辺 多知子 | |
| | 石 川 | 緑 川 公 子 | |
| 県 南 | 田 村 | 宗 像 基 子 | |
| | 西 白 河 | 鈴 木 きよ子 | |
| 会 津 | 東 白 川 | 関 根 由美子 | |
| | 北 会 津 | 横 山 健太郎 | |
| 南 会 津 | 耶 麻 | 五十嵐 明 美 | |
| | 両 沼 | 三 瓶 桂 子 | |
| 相 双 | 南 会 津 | 瀬 田 弘 子 | |
| | 相 馬 | 佐 藤 葉 子 | |
| い わ き | 双 葉 | 坂 本 光 子 | |
| | 北 部 | 稲 田 雅 子 | |
| | 南 部 | 坂 本 節 子 | |

福島県ラジオ生涯学習講座

5 女性教育事業

- (1) 第55回福島県女性大会
 (財)福島県婦人団体連合会創立50周年記念大会
 ア 期 日 平成15年9月25日(木)
 イ 会 場 福島県文化センター
 ウ 参加者数 1,300名
- (2) 平成15年度女性講座
 ア 期 日 平成15年11月30日(日)～12月1日(月)
 イ 会 場 観光ホテル 叶や
 ウ 参加者数 70名

| 回数 | 月 日 | タイトル・内容概要・講師 |
|------|------------|--|
| 第1回 | 9 / 6(土) | 開講にあたって 高城俊春県教育長 人生を楽しもう！山登りのすすめ 田部井淳子(登山家) |
| 第2回 | 9 / 13(土) | ニューシニアその元気の源は?? すこやかねりんピック出場者 |
| 第3回 | 9 / 20(土) | 心の健康を考える 公立藤田総合病院名誉院長 本宿 尚 |
| 第4回 | 9 / 27(土) | スポーツと健康の科学 公立藤田総合病院名誉院長 本宿 尚 |
| 第5回 | 10 / 4(土) | 県民カレッジスタートに向けて(1) 9 / 13県民カレッジ推進フォーラム 「うつくしま『学び』のトークライブ」 2003レポート |
| 第6回 | 10 / 11(土) | 裏磐梯に魅せられて 小椋 桂(音楽家) |
| 第7回 | 10 / 18(土) | 音楽と人生を語ろう 小椋 桂(音楽家) |
| 第8回 | 10 / 25(土) | 地元学のすすめ 福島市まちづくりアドバイザー 江代正一ほか |
| 第9回 | 11 / 1(土) | 福島の詩人たち～蛙の詩人の日記から 和合亮一(詩人) 粟津則夫(草野心平文学館館長) |
| 第10回 | 11 / 8(土) | 福島の詩人たち～ヒット曲の歌詞を考える 和合亮一(詩人) |
| 第11回 | 11 / 15(土) | シニアのための話し方教室 橋本邦雄(福島市) |
| 第12回 | 11 / 22(土) | 子どもたちに残したい生活の知恵 大山のぶ代(俳優・声優) |
| 第13回 | 11 / 29(土) | ドラエもんから見た現代社会 大山のぶ代(俳優・声優) |
| 第14回 | 12 / 6(土) | スポーツの進化～福島大学陸上部の躍 進から(1) 川本和久(福島大学陸上部監督) |
| 第15回 | 12 / 13(土) | スポーツの進化～福島大学陸上部の躍 進から(2) 川本和久(福島大学陸上部監督) |
| 第16回 | 12 / 20(土) | X masエッセイ～人は生きるために 生まれてくる 大石邦子(エッセイスト) |
| 第17回 | 12 / 27(土) | 県民カレッジスタートに向けて(2) |
| 第18回 | 1 / 3(土) | ふるさとへの年賀状 西田敏行(俳優) |
| 第19回 | 1 / 10(土) | ふるさとの若者たちへ～成人の日にそ えて 西田敏行(俳優) |
| 第20回 | 1 / 17(土) | 失業士族のプロジェクト～安積開拓初 級講座 佐久間哲(コッセ郡山著者) |

第4節 高齢者教育

1 概 要

高齢者を取り巻く生活環境の変化とともに高齢者自身の意識にも変化が生じている。こうした要求に応えるため、地域ボランティア団体やNPO等との連携を図りながら、高齢者の社会参加活動を支援するための学習機会を提供した。

2 高齢者 ^{いき} ^{いき} 粋・意気人生促進事業

「粋・意気生きがいしい暮らしセミナー」

- (1) ラジオ生涯学習講座「粋・意気プラザ」の開設
 ア 時期・回数
 平成15年9月6日～平成16年2月21日 (25回)
 イ 放送時間
 毎週土曜日午前6時30分～7時(30分間)
 (再放送：翌日曜日午後6時30分～7時)
 ウ 対 象
 県内の高齢者・県民一般(うち受講登録者598名)
 エ 内 容
 趣味と健康、生きがいと人生、リーダーとまちづくり
 等

(2) スクーリングの実施

ア 時期・回数 平成15年9月～平成16年1月

| 地域 | 開催日 | 開催地 | 参加者数 |
|-----|-------|------------|------|
| 中通り | 11月6日 | 福島市渡利公民館 | 62名 |
| | 1月16日 | 二本松市文化センター | 105名 |
| 会津 | 9月25日 | 柳津中央公民館 | 163名 |
| | 11月7日 | 南郷開発総合センター | 82名 |
| 浜通り | 11月5日 | いわき市文化センター | 92名 |
| | 1月22日 | いわき市文化センター | 112名 |
| 計 | | | 616名 |

- イ 対 象
 ラジオ生涯学習講座の受講生、関心のある県民一般高
 齢者
 ウ 内容講演会等の学習会、交流会、人材登録会

| 回数 | 月 日 | タイトル・内容概要・講師 |
|------|-----------|--|
| 第21回 | 1 / 24(土) | ちょっといい人生つくってみませんか？(1) 玄侑宗久（芥川賞作家） |
| 第22回 | 1 / 31(土) | ちょっといい人生つくってみませんか？(2) 玄侑宗久（芥川賞作家） |
| 第23回 | 2 / 7(土) | 奥会津探訪記～その魅力とまちおこし 遠藤由美子（奥会津書房代表） |
| 第24回 | 2 / 14(土) | 合唱王国ふくしまを探る 各中学校・高等学校、県合唱連盟 |
| 第25回 | 2 / 21(土) | 校舎のない学び舎から～料理を通して の子どもたちとのふれあい 本田洋子（料理研究家） |

第5節 視聴覚教育

1 概 要

県民の多様化・個別化している学習需要に対応し、かつ、県民が興味深く学習活動を展開して学習効果を高めるため、時代の流れに即応した視聴覚教育への改善・充実を目指し、通常の貸出のほか、生涯学習情報システム「ふくしまナビネットワーク」からの検索、貸出を行った。

第6節 ユネスコ活動

1 概 要

ユネスコ活動は、教育・科学・文化の分野における交流や協力、開発や保存など、国際平和と人類の福祉に貢献することを目的として、民間でも様々な展開が見られる。

法律においては、「ユネスコに関すること」が教育委員会の任務として位置づけられており、県及び市町村教育委員会は、積極的に精神の普及啓発と民間ユネスコ運動の支援並びに活動者の養成に努めた。

2 ユネスコ協会設立状況

| 協会名 | 会長名 | 事務局 | 事務局長 | 設 立 年 月 日 |
|-------------------------------|-------|------------------------------------|-------|-----------------------|
| 須賀川地方 ユネスコ協会 | 高橋 康夫 | 市教委生涯学習課内 須賀川市八幡町135 | 武田 國男 | 46 .9.13 |
| いわき ユネスコ協会 | 白土 信美 | 市教委生涯学習課内 いわき市堂根町4-8 | 松本 恒雄 | 51.10.23 |
| 郡 山 ユネスコ協会 | 佐藤 信 | 学校法人尚志学園高 等学校内 郡山市大槻町担ノ腰2 | 平野 正人 | 53. 1.24 |
| 白 河 ユネスコ協会 | 片岡 英信 | 市教委生涯学習課内 白河市八幡小路7-1 | 坂上二三夫 | 53.11.19 |
| 福 島 ユネスコ協会 | 新妻 威男 | 福島市中央公民館内 福島市松木町1-7 | 境野 啓二 | 55. 7.19 |
| 会 津 ユネスコ協会 | 佐藤 勝夫 | 市教委生涯学習課内 会津若松市栄町5-17 | 白岩 勇 | 55.11.16 |
| 相 馬 ユネスコ協会 | 大谷 彰 | 市教委生涯学習課内 相馬市坪田字八幡前 173 | 櫻岡 光子 | 63. 7.15 |
| いいたて ユネスコ協会 | 佐藤 幸夫 | 飯館村役場内 飯館村伊丹字伊丹 沢580-1 | 佐藤 俊雄 | H 4. 3. 7 |
| 郡山青年 ユネスコ協会 | 佐久間泰王 | 学校法人佐久間学園 法人本部総務局 郡山市図景2-9-3 | 大本 研二 | H 8.11.30 |
| 福 島 県 ユ ネ ス コ 連 絡 協 議 会 | 佐藤 信 | 福島市笹谷字道場 29-9 境野啓二宅 | 境野 啓二 | 56.12. 5 |

3 福島県ユネスコ活動指導者研修会

- (1) 期 日 平成15年9月5日(金)
- (2) 会 場 須賀川市文化センター
- (3) 参 加 者 社会教育関係者、社会教育関係団体関係者、
学校教育関係者、社会教育施設関係者、ユネスコ活動関係者、ユネスコ活動に関心のある方 154名
- (4) 内 容
 - 講 演 「国内外におけるユネスコ活動状況と今後の課題」
講師 (社)日本ユネスコ協会連盟
教育文化事業部長 寺尾 明人氏
 - 講 義 「組織の活性化と地域活動」
講師 社団法人仙台ユネスコ協会
事務局次長 小野寺 彰氏
 - 協 議 「ユネスコ活動の啓発と組織の活性化について」

第7節 人権教育促進事業 「人権教育指導者研修会」

1 概要

「人権の世紀」である21世紀を迎え、子どもを取り巻く環境が変化し、人間性や社会性の育成が大きな課題になっている。県では、新たな長期総合計画「うつくしま21」により、「人間、人格、人権の尊重」という理念を掲げ、新世紀を担う人づくりを主要課題の一つをとって取り組んできたのを受け、県教育委員会では平成13年度から第5次長期総合計画の4つの視点の一つに「人と共に」を掲げ、人権教育の重要性を説くとともに教育・研修会の機会を設けてきた。

2 人権教育指導者研修会

1 目的

すべての人々が人権が真に尊重される社会の実現を目指し、広く人々の人権に対する理解と認識を深め、人権尊重の精神を高めるとともに、人権に関わる問題の解決に資することを目的とし研修会を行った。

2 期 日 平成15年9月25日～9月26日（1泊2日）

3 会 場 福島県男女共生センター

4 参加者 市町村教育委員会の管理職（教育長、教育課長等）
公民館等社会教育関係のリーダー及び指導者（公民館長等） 161名

5 内容

- 第1日目 (1) 講義 「家庭における人権侵害について」
～児童虐待とDV～
講師 福島家庭裁判所
主任家庭裁判所調査官 若生 昌彦氏
- (2) 講義 「人権感覚の育成」
講師 財団法人人権教育啓発推進センター
理事長 宮崎 繁樹氏
- (3) 講義 「人権教育・人権啓発に関わる施策について」
講師 文部科学省生涯学習政策局
社会教育官 高杉 良知氏

第2日目 シンポジウム「学校教育における人権教育」

<シンポジスト>

舘岩小学校 桑澤 隆教諭
都路第一中学校 酒井 和重教諭
橘高等学校 角田 勝重教諭

<コーディネーター>

財団法人 人権教育啓発推進センター
理事長 宮崎 繁樹氏

<指導助言>

文部科学省生涯学習政策局
社会教育官 高杉 良知氏

第8節 家庭教育

1 概要

家庭教育は、もとより家庭の責任に委ねられ、家庭それぞれの価値観やスタイルに基づいて行われるべきものである。しかし、社会の急激な変化に伴い、核家族化や少子化をはじめ子どもを取り巻く環境が大きく変化している。このような中で家庭教育に関する課題も増加・深刻化しており、家庭の教育力の低下が指摘されている。

このため、子育てに関する身近な問題から家庭のあり方に関する課題に至るまでを視野に入れ、保護者や地域に対して家庭教育に関する知識・技術・態度等を習得するための学習・相談・交流の機会を提供するとともに、地域における子育て「共同化」へ向けたネットワークづくりの推進などにより、家庭教育の充実を支援してきた。

2 親育て・子育てサポート事業

(1) 家庭教育地域・中央フォーラム

主 題

「家庭教育・子育て支援の充実をめざして」
(中央フォーラム)

ア 基調講演 講師 衆議院文部科学委員長
衆議院議員 池 坊 保 子 氏

イ シンポジウム

コーディネーター 桜の聖母短期大学助教授
西 内 みなみ 氏

シンポスト 白河メンタルサポート代表
臨床心理士 成 井 香 苗 氏
NPO法人南濃おやじの会
専務理事 水 谷 浩 氏
家庭教育インストラクター
いわきの会
事務局 田 山 晴 美 氏

ウ 実践発表 「NPO法人南濃おやじの会」の実際から
岐阜県立南濃町立南濃中学校

NPO法人「南濃おやじの会」 樋 口 幸 二 氏
赤 坂 幸 治 郎 氏
尾 畑 眞 喜 生 氏

(地域フォーラム)

期日・開催地・会場・参加者数

| 回 | 期日 | 会場 | 参加人数 |
|----|----------|-----------------|--------|
| 1 | 6月28日(土) | 西会津中学校 | 422名 |
| 2 | 7月5日(土) | 東村文化センター | 324名 |
| 3 | 7月5日(土) | 梁川町農村環境改善センター | 372名 |
| 4 | 7月12日(土) | 大熊町文化センター | 272名 |
| 5 | 9月27日(土) | いわき市生涯学習プラザ | 338名 |
| 6 | 11月8日(土) | 田島町立田島小学校 | 192名 |
| 7 | 12月6日(土) | 三春町交流館「まほら」 | 509名 |
| 中央 | 1月24日(土) | (中央) 須賀川市文化センター | 842名 |
| 合計 | | | 3,271名 |

(3) 家庭教育支援モデル事業

- ア 親支援ネットワーク協議会 14中学校区
岩代町(2)、月舘町、大越町、都路村、天栄村、西郷村、泉崎村、猪苗代町、会津本郷町、昭和村、館岩村、飯館村、鹿島町
- イ 子育てサポーター養成研修会 14市町村
福島市、川俣町、玉川村、小野町、天栄村、鮫川村、塙町、矢祭町、熱塩加納村、喜多方市、只見町、飯館村、鹿島町、原町市

3 家庭教育子育て支援事業

(1) 家庭教育電話相談「すくすくダイヤル」

- ア 相談日 毎週月～金曜日
イ 時間 午前10時から午後4時まで
ウ 電話番号 0120-81-7867 024-545-4108
エ 電話相談員

| 氏名 | 備考 |
|--------|-----------------|
| 新家 淳子 | 家庭教育アドバイザー |
| 成田 由美子 | 心理判定員 |
| 林 千枝子 | 家庭教育アドバイザー |
| 島 貫ノブ | 家庭教育ふれあいネットワーカー |
| 佐藤 典子 | 保健師 |
| 渡辺 明美 | 元養護教諭 |
| 樋口 和史 | 元教員 青少年育成アドバイザー |
| 小泉 幸雄 | 元教員 |
| 境野 啓二 | 元教員 |
| 三津間 安宏 | 元教員 |

- オ 相談状況 相談件数 576件(4月～3月)
カ 相談内容 1位 性格行動 2位 育児・保育
3位 対人交友 4位 しつけ

4 子育て学習県民講座 (子育て学習の全国展開)

子育てやしつけなどの家庭教育のあり方を見つめ直してもらうため、家庭教育に関心の少ない親なども含め、より多くの親に働きかけ、家庭教育について考え、学習する機会を提供することにより、家庭教育力の活性化を図ることを目的として、事業を実施した。

(1) 家庭教育力活性化支援協議会

家庭教育上の諸問題の原因等を分析し、家庭教育充実支援事業の企画・推進のための全般的な助言・評価等を行うほか、家庭教育に関する具体的な方策の研究にあたった。
[家庭教育力活性化支援協議会委員]

| 委員名 | 役職名 | 備考 |
|--------|------------------------------|------|
| 大宮 勇雄 | 福島大学教育学部教授 | 委員長 |
| 大島 典子 | 福島学院大学講師 メンタルヘルスセンター臨床心理士 | |
| 西内 みなみ | 桜の聖母短期大学助教授 | 副委員長 |
| 神戸 信行 | 児童養護施設青葉学園長 | |
| 新家 淳子 | 県家庭教育電話相談員 | |
| 藤田 華子 | 福島県全私立幼稚園協会代表 | |
| 井上 まゆみ | 県PTA連合会母親代表 | |
| 阿部 次雄 | 旭測地株式会社代表取締役 | |
| 加藤 靖宏 | 子育て支援グループ主査 | |
| 重巢 吉美 | 健康教育グループ指導主事 | |
| 二谷 京子 | 学習生活指導グループ指導主事 | |

(2) 思春期子育て講座の開設(市町村事業)

ア 目的
深刻化する最近の青少年の問題に対応するため、思春期の子どもとの関わり方や、問題行動等への対処方法など、思春期の子どもを持つすべての親を対象に子育て講座を実施した。

イ 機会
中学校入学説明会や保護者会の機会
ウ 実施市町村・講座数
62市町村・129講座

(3) 就学時検診等を活用した子育て講座(市町村事業)

ア 目的
小学校入学前の子どもを持つすべての親が参加する就学時検診や母子保健活動の機会を活用した子育て講座を開設した。

イ 機会
(ア) 母子保健法による健康診断等の機会
(イ) 学校保健法による小学校入学前の児童に対する就学時健康診断
(ウ) 対象となる親の大部分が集まる機会
ウ 実施市町村・講座数
76市町村・361講座

(4) 妊娠期子育て講座

ア 目的

育児不安や無責任な放任、児童虐待等の未然防止を図るため、家庭教育のあり方について保健福祉部との連携を図りながら学習の機会を提供した。

イ 機会

両親学級、母親学級等の機会

ウ 実施市町村・講座数

23市町村・27講座

第9節 公民館等社会教育施設

1 概要

生涯学習の振興のためには、住民の学習活動の核となる公民館等社会教育施設の整備・充実を図るの必要があり、その計画的な整備及び運営の効率化を図るよう努めた。

2 公民館を除く主な社会教育施設

(1) 図書館の設置状況

| | 名称 | 所在地・電話番号 | 設置者 | |
|----|-------------|---|----------------------------------|------|
| 県立 | 福島県立図書館 | 福島市森合字西養山1 024 - 535 - 3218 | 福島県 | |
| | 福島市立図書館 | 福島市松木町1 - 1 024 - 531 - 6551 | 福島市 | |
| 市 | 伊達町立図書館 | 伊達町大字箱崎字川端7 024 - 551 - 2132 | 伊達町 | |
| | 二本松市立図書館 | 二本松市本町1丁目102 0243 - 23 - 5082 | 二本松市 | |
| | しらさわ夢図書館 | 白沢村白岩字堤崎500 0243 - 44 - 2112 | 白沢村 | |
| | 岩代町図書館 | 岩代町小浜字藤町242 0243 - 55 - 3255 | 岩代町 | |
| | 郡山市中央図書館 | 郡山市麓山1丁目5 - 25 024 - 923 - 6601 | 郡山市 | |
| | 郡山市希望ヶ丘図書館 | 郡山市希望ヶ丘1 - 5 024 - 961 - 1600 | 郡山市 | |
| | 郡山市安積図書館 | 郡山市安積1丁目38 024 - 946 - 8850 | 郡山市 | |
| | 郡山市富久山図書館 | 郡山市富久山町福原字泉崎181 - 1 024 - 921 - 0030 | 郡山市 | |
| | 村 | 須賀川市図書館 | 須賀川市八幡町134 0248 - 75 - 3309 | 須賀川市 |
| | | 長沼町図書館 | 長沼町大字長沼字金町85 0248 - 67 - 2138 | 長沼町 |
| 立 | 鏡石町図書館 | 鏡石町旭町440 - 6 0248 - 62 - 1288 | 鏡石町 | |
| | 岩瀬村図書館 | 岩瀬村大字柱田字中地前22 0248 - 65 - 3549 | 岩瀬村 | |
| | 古殿町図書館 | 古殿町大字松川字横川235 0247 - 53 - 2305 | 古殿町 | |
| | 三春町民図書館 | 三春町字大町12 - 1 0247 - 62 - 3375 | 三春町 | |
| | 小野町ふるさと文化の館 | 小野町大字小野新町字中通2 0247 - 72 - 2120 | 小野町 | |

| | 名称 | 所在地・電話番号 | 設置者 |
|----|--------------------|--|-------|
| 市 | 船引町図書館 | 船引町大字船引字扇田19 0247 - 82 - 1001 | 船引町 |
| | 白河市立図書館 | 白河市字手代町22 - 1 0248 - 23 - 3250 | 白河市 |
| | 東村図書館 | 東村大字釜字字狐内47 0248 - 34 - 1130 | 東村 |
| | 矢吹町図書館 | 矢吹町小松481 0248 - 44 - 3595 | 矢吹町 |
| | 中山義秀記念文学館 | 大信村大字町屋字沢田25 0248 - 46 - 3614 | 大信村 |
| | 棚倉町立図書館 | 棚倉町大字棚倉字城跡乙26 - 2 0247 - 33 - 4342 | 棚倉町 |
| | 塙町立図書館 | 塙町大字塙字栄町68 - 6 0247 - 43 - 0808 | 塙町 |
| | 会津若松市立会津図書館 | 会津若松市城東町2 - 3 0242 - 27 - 1784 | 会津若松市 |
| | 喜多方市立図書館 | 喜多方市字柳原7503 - 1 0241 - 22 - 1855 | 喜多方市 |
| | 相馬市図書館 | 相馬市中村字北町55 - 1 0244 - 37 - 2199 | 相馬市 |
| 町 | 原町市立原町図書館 | 原町市三島町2丁目45 0244 - 22 - 4352 | 原町市 |
| | 新地町図書館 | 新地町谷地小屋字榎掛田40 - 1 0244 - 62 - 5031 | 新地町 |
| | 浪江町図書館 | 浪江町大字権現堂字矢沢町6 - 1 0240 - 34 - 5024 | 浪江町 |
| | 双葉町図書館 | 双葉町大字長塚字鬼木1 0240 - 33 - 4214 | 双葉町 |
| | 大熊町図書館 | 大熊町大字下野上字大野669 - 3 0240 - 32 - 3011 | 大熊町 |
| | いわき市立中央図書館 | いわき市平字堂根町1 - 4 0246 - 22 - 5431 | いわき市 |
| | いわき市立内郷図書館 | いわき市内郷綴町榎下40 - 1 0246 - 45 - 1030 | いわき市 |
| | いわき市立小名浜図書館 | いわき市小名浜字愛宕上7 - 2 0246 - 54 - 9257 | いわき市 |
| | いわき市立常磐図書館 | いわき市常磐関船町作田1 0246 - 44 - 6218 | いわき市 |
| | いわき市立勿来図書館 | いわき市植田町南町1丁目2 - 2 0246 - 62 - 7431 | いわき市 |
| 私立 | いわき市立四倉図書館 | いわき市四倉町字東1丁目50 0246 - 32 - 5980 | いわき市 |
| | (財)金森和心会クローバー子供図書館 | 郡山市開成4丁目14 - 12 024 - 932 - 2118 | 法人 |

(2) 博物館の設置状況

ア 登録博物館及び相当施設

| 名 称 | 所在地・電話番号 | 設置者 | 種 別 (登録・指定年月日) | |
|-----------------------|---------------------------------------|---------------------------------------|---|--|
| 登 録 博 物 館 | 福島県 歴史資料館 | 福島市春日町5-54 024-534-9193 | 福島県 歴史博物館 (57.10.5) | |
| | 福島県立 美術館 | 福島市森合字西養山1 024-531-5511 | 福島県 美術博物館 (59.7.16) | |
| | 福島県立 博物館 | 会津若松市城東町 1-25 0242-28-6000 | 福島県 総合博物館 (61.11.28) | |
| | 須賀川市立 博物館 | 須賀川市池上町6 0248-75-3239 | 須賀川市 歴史博物館 (46.7.10) | |
| | いわき市立 美術館 | いわき市平字堂根町 4-4 0246-25-1111 | いわき市 美術博物館 (59.9.3) | |
| | 郡山市立 美術館 | 郡山市安原町字大谷 地130-2 024-956-2200 | 郡山市 美術博物館 (平5.1.20) | |
| | 野馬追の里 原町市立 博物館 | 原町市牛来字出口194 0244-23-6421 | 原町市 総合博物館 (平8.5.9) | |
| | 野口英世 記念館 | 猪苗代町大字三ツ和 字前田81 0242-65-2319 | (財)野口英 世記念会 歴史博物館 (29.10.21) | |
| | 藤田記念 博物館 | 白河市市五郎窪37-1 0248-24-1780 | (財)藤田教 育振興会 美術博物館 (54.9.1) | |
| | 会津民俗館 | 猪苗代町大字三ツ和 字前田33-1 0242-65-2600 | (財)会津 民俗館 歴史博物館 (55.10.3) | |
| 白虎隊 記念館 | 会津若松市一箕町八 幡字弁天下33 0242-24-9170 | (財)白虎隊 記念館 歴史博物館 (63.6.30) | | |
| 諸橋近代 美術館 | 北塩原村松原字剣ヶ 峰1093-23 0241-37-1088 | (財)諸橋近 代美術館 美術博物館 (平11.8.17) | | |
| 相 当 施 設 | やないづ 町立齋藤清 美術館 | 柳津町柳津字下平乙187 0241-42-3630 | 柳津町 美術博物館 (平11.9.28) | |
| | 龍が城 美術館 | いわき市平字旧城跡27 0246-22-1601 | (財)白龍会 美術博物館 (30.3.8) | |
| | 会津武家屋 敷会津歴史 資料館 | 会津若松市東山町大 字石山字院内1 0242-28-2525 | (株)会津武 家屋敷 歴史博物館 (56.11.25) | |
| | 安積歴史博 物館 | 郡山市開成5丁目25-63 024-938-0778 | (財)安積歴 史博物館 歴史博物館 (61.3.17) | |
| | 磐梯山噴火 記念館 | 北塩原村松原字剣ヶ 峰1093-36 0241-32-2888 | (株)ゴール ドハウス 目黒 自然史系 博物館 (平5.7.1) | |
| | 会津藩校 日新館 | 河東町南高野字高塚 山10 0242-75-2525 | (株)会津武 家屋敷 歴史博物館 (平12.11.28) | |
| | | | | |
| | | | | |
| | | | | |
| | | | | |

イ 類似施設

| 名 称 | 所在地・電話番号 | 設置者 |
|-----------------------------|---|------|
| ふくしま 海洋科学館 | いわき市小名浜字辰巳町50 0246-73-2525 | 福島県 |
| 文化財セン ター白河 館 | 白河市白坂字一里塚86 0248-21-0700 | 福島県 |
| 福島市 資料展示 室 | 福島市上町5-1 024-521-5318 | 福島市 |
| 福島市民 家園 | 福島市上名倉字大石前地内 024-593-5249 | 福島市 |
| 福島市 古閑裕而 記念館 | 福島市入江町1-1 024-531-3012 | 福島市 |
| 川俣織物 展示館 | 川俣町大字鶴沢字東13-4 024-565-4889 | 川俣町 |
| 梁川町民 美術館 | 梁川町字中町10 024-527-2656 | 梁川町 |
| 保原町 歴史文化 資料館 | 保原町大字大泉字宮脇265 024-575-1615 | 保原町 |
| 遊びと学 びのミ ュージア ム | 霊山町石田字宝司沢9-1 024-589-2211 | 霊山町 |
| 二本松 歴史資料 館 | 二本松市本町1-102 0243-23-3910 | 二本松市 |
| 安達町 智恵子記 念館 | 安達町油井字漆原町36 0243-22-6151 | 安達町 |
| あだたら ふるさと ホール | 大玉村玉井字西庵183 0243-48-2569 | 大玉村 |
| 本宮町立 歴史民俗 資料館 | 本宮町字南町裡130 0243-33-2546 | 本宮町 |
| 白沢村ふ れあい文 化ホール | 白沢村白岩字堤崎494-44 0243-44-3185 | 白沢村 |
| 郡山市開 成館 | 郡山市開成3-3-7 024-923-2157 | 郡山市 |
| 郡山市 歴史資料 館 | 郡山市麓山1-8-3 024-932-5306 | 郡山市 |
| 郡山市こ おりやま 文学の森 資料館 | 郡山市豊田町3-5 024-991-7610 | 郡山市 |
| 郡山市ふ れあい科 学館 | 郡山市駅前2-11-1ピックアイ 20F~24F 024-936-0201 | 郡山市 |
| 須賀川牡 丹園 | 須賀川市牡丹園 0248-73-2422 | 須賀川市 |
| 須賀川市 歴史民俗 資料館 | 須賀川市池上町6 0248-63-2156 | 須賀川市 |
| 長沼町 歴史民俗 資料館 | 長沼町長沼字門口186 0248-67-2030 | 長沼町 |
| 岩瀬村 民俗資料 館 | 岩瀬村柱田字中地前19 0248-65-2100 | 岩瀬村 |
| 天栄村ふ るさと文 化伝承館 | 天栄村大里字八石1-2 0248-81-1030 | 天栄村 |
| 石川町立 歴史民俗 資料館 | 石川町字高田200-2 0247-26-3768 | 石川町 |
| 浅川町 歴史民俗 資料館 | 浅川町大字浅川字背戸谷地144-6 0247-36-2297 | 浅川町 |

| 名 称 | 所在地・電話番号 | 設置者 |
|-----------------------|--|-------|
| 吉田富三記念館 | 浅川町大字袖山字森下287 0247 - 36 - 4129 | 浅川町 |
| 古殿町郷土文化 保存伝習施設 | 古殿町松川字横川235 0247 - 53 - 2305 | 古殿町 |
| 三 春 町 歴史民俗資料館 | 三春町字桜谷5 0247 - 62 - 5263 | 三春町 |
| 三 春 町 郷土人形館 | 三春町字大町30 - 1 0247 - 62 - 7053 | 三春町 |
| 小野町ふるさと 文化の館・郷土資料館 | 小野町大字小野新町字中通2 0247 - 72 - 2120 | 小野町 |
| 常 葉 町 民俗資料館 | 常葉町大字常葉字中町1 0247 - 77 - 2111 | 常葉町 |
| 船 引 町 歴史民俗資料館 | 船引町船引字四城内前296 0247 - 82 - 0370 | 船引町 |
| 白 河 市 歴史民俗資料館 | 白河市字中田7 - 1 0248 - 27 - 2310 | 白河市 |
| 白河集古苑 | 白河市郭内1 - 73 0248 - 24 - 5050 | 白河市 |
| 西 郷 村 民俗資料館 | 西郷村大字小田倉字上野原463 0248 - 25 - 0959 | 西郷村 |
| 表 郷 村 民俗資料館 | 表郷村大字番沢字桜下23 0248 - 32 - 2526 | 表郷村 |
| 中 山 義 秀 記念文学館 | 大信村大字町屋字沢田25 0248 - 46 - 3614 | 大信村 |
| ふるさと 文化伝承館 | 大信村大字町屋字沢田25 0248 - 46 - 3614 | 大信村 |
| 泉崎資料館 | 泉崎村泉崎字館24 - 9 0248 - 53 - 4777 | 泉崎村 |
| 民俗資料室 | 矢祭町大字東館字石田25 0247 - 46 - 2202 | 矢祭町 |
| 鮫 川 村 歴史民俗資料館 | 鮫川村赤坂中野字巡ヶ作126 - 1 0247 - 49 - 3106 | 鮫川村 |
| 名勝会津松平氏 庭園 | 会津若松市花春町8 - 1 0242 - 27 - 2472 | 会津若松市 |
| 若松城天守閣 郷土博物館 | 会津若松市追手町1 - 1 0242 - 27 - 4005 | 会津若松市 |
| 会津町方伝承館 | 会津若松市大町2 - 8 - 8 0242 - 22 - 8686 | 会津若松市 |
| 茶 室 麟 閣 | 会津若松市追手町1 - 1 0242 - 27 - 4005 | 会津若松市 |
| 河東町民俗館 | 河東町大字郡山字中子山51 0242 - 75 - 2127 | 河東町 |
| 磐 梯 山 慧 日 寺 資料館 | 磐梯町大字磐梯字寺西38 0242 - 73 - 3000 | 磐梯町 |
| いなわしろ 淡水魚館 | 猪苗代町長田字東中丸344 - 4 0242 - 65 - 2841 | 猪苗代町 |
| 喜 多 方 市 郷土民俗館 | 喜多方市柳原7503 - 1 0241 - 22 - 4154 | 喜多方市 |
| 喜多方市蔵の里 | 喜多方市押切2 - 109 0241 - 22 - 6592 | 喜多方市 |
| 喜多方市美術館 | 喜多方市字押切2 - 2 0241 - 23 - 0404 | 喜多方市 |

| 名 称 | 所在地・電話番号 | 設置者 |
|-----------------------|--|-------|
| 高 郷 村 郷土資料館 | 高郷村大字上郷字天神後戊417 0241 - 44 - 2765 | 高郷村 |
| 柳津町芸術文化 資料室 | 柳津町柳津字諏訪町甲59 0241 - 42 - 3511 | 柳津町 |
| 会 津 本 郷 焼 資 料 館 | 会津本郷町字瀬戸町3208 0242 - 56 - 4637 | 会津本郷町 |
| 新 鶴 村 民俗資料館 | 新鶴村大字米田字堂ノ後甲149 0242 - 78 - 2007 | 新鶴村 |
| 三島町交流セン ター - 山 び こ | 三島町名入字諏訪ノ上418 0241 - 52 - 2165 | 三島町 |
| 金 山 町 歴史民俗資料館 | 金山町大字中川字上居平949 - 1 0241 - 55 - 3334 | 金山町 |
| からむし工芸 博 物 館 | 昭和村佐倉字上ノ原 0241 - 58 - 1677 | 昭和村 |
| 旧南会津郡役所 | 田島町大字田島丸山甲4681 - 1 0241 - 62 - 3843 | 田島町 |
| 奥 会 津 地 方 歴史民俗資料館 | 田島町大字系沢字西沢山3692 - 20 0241 - 66 - 3077 | 田島町 |
| 大 内 宿 町並み展示館 | 下郷町大字大内字山本8 0241 - 68 - 2657 | 下郷町 |
| 前沢曲屋資料館 | 館岩村前沢337(館岩村農業公社) 0241 - 78 - 2795 | 館岩村 |
| 檜 枝 岐 村 歴史民俗資料館 | 檜枝岐村下の原887 - 2 0241 - 75 - 2432 | 檜枝岐村 |
| 奥 会 津 南 郷 民 俗 館 | 南郷村大字界字川久保552 0241 - 73 - 2829 | 南郷村 |
| 会津只見考古館 | 只見町大字大倉字窪田33 0241 - 86 - 2175 | 只見町 |
| 河 井 継 之 助 記 念 館 | 只見町塩沢字上ノ台850 - 5 0241 - 82 - 2870 | 只見町 |
| 相馬市教育文化 センター博物館 | 相馬市中村字大手先13 0244 - 37 - 2191 | 相馬市 |
| 鹿 島 町 歴史民俗資料館 | 鹿島町横手字八郎内289 0244 - 46 - 4281 | 鹿島町 |
| 埴谷・島尾記念 文学資料館 | 小高町本町2 - 89 - 1 0244 - 44 - 3049 | 小高町 |
| 葛 尾 村 郷 土 文化保存伝習館 | 葛尾村大字落合字落合11 0240 - 29 - 2008 | 葛尾村 |
| 双 葉 町 歴史民俗資料館 | 双葉町大字新山字本町27 - 1 0240 - 33 - 4763 | 双葉町 |
| 大 熊 町 民俗伝承館 | 大熊町大字下野上字大野669 - 3 0240 - 32 - 3011 | 大熊町 |
| 阿 武 隈 民 芸 館 | 川内村上川内字早渡513 0240 - 38 - 2076 | 川内村 |
| 檜 葉 町 歴史資料館 | 檜葉町大字北田字鐘突堂5 - 4 0240 - 25 - 2492 | 檜葉町 |
| い わ き 市 石炭・化石館 | いわき市常磐湯本町向田3 - 1 0246 - 42 - 3155 | いわき市 |
| いわき市勿来関 文学歴史館 | いわき市勿来町関田長沢6 - 1 0246 - 65 - 6166 | いわき市 |
| いわき市アンモ ナイトセンター | いわき市大久町大久字鶴房147 - 2 0246 - 82 - 4561 | いわき市 |

| 名 称 | 所在地・電話番号 | 設置者 |
|--------------------|------------------------------------|------|
| いわき市考古資料館 | いわき市常磐藤原町手這50-1 0246-43-0391 | いわき市 |
| いわき市立草野心平記念文化館 | いわき市小川町高萩字下夕道1-39 0246-83-0005 | いわき市 |
| いわき市暮らしの伝承郷 | いわき市鹿島町下矢田字散野14-16 0246-29-2230 | いわき市 |
| (有)大桑原つつじ園 | 須賀川市大字大桑原字竹ノ花13 0248-76-5857 | 有限会社 |
| 会津酒造博物館 | 会津若松市材木町1-8-1 0242-28-0150 | 株式会社 |
| 東北サファリパーク | 二本松市沢松倉1 0243-24-2336 | 株式会社 |
| (社)福島県伝統産業会館 | 会津若松市大町1-7-3 0242-24-5757 | 社団法人 |
| 会津酒造歴史館 | 会津若松市東栄町8-7 0242-26-0031 | 株式会社 |
| (助)桑折町文化記念館(種徳美術館) | 桑折町字陣屋12 024-582-5507 | 財団法人 |
| 会津うるし美術博物館 | 喜多方市東町4095 0241-24-4151 | 株式会社 |
| デコ屋敷資料館 | 郡山市西田町高柴字福内41 024-971-3900 | 私 人 |
| 南湖神社宝物館 | 白河市菅生館2 0248-23-3015 | 私 人 |
| 蔵のまち美術館 | 喜多方市字一本木下7813 0241-25-7170 | 私 人 |
| 会州一蔵品館 | 会津若松市相生町7-17 0242-25-0055 | 私 人 |
| 木の博物館 | 塙町伊香字松原160-13 0247-43-1480 | 有限会社 |
| 喜多蔵品美術館 | 喜多方市梅竹7294-4 0241-24-3576 | 私 人 |
| (助)太田良平記念館 | 福島市佐原字竹ノ森20 024-593-0501 | 私 人 |
| フラワーワールド | 白河市南湖公園隣 0248-27-1249 | 私 人 |
| 大和川酒蔵北方風土館 | 喜多方市字寺町4761 0241-22-2233 | 私 人 |
| 会津葵シルクロード文明館 | 会津若松市追手町4-6 0242-27-1001 | 私 人 |
| 三春ガーデンファーム | 三春町大字斉藤字仁井道126 024-942-1138 | 有限会社 |
| リカちゃんキャッスル | 小野町小野新町中通51-3 0247-72-6364 | 株式会社 |
| 桐の博物館 | 喜多方市字押切南2-12 0241-22-1911 | 私 人 |
| 原郷のこけし群西田記念館 | 福島市荒井字横塚3-183 024-593-0639 | 財団法人 |
| ふくしまの森の科学体験センター | 須賀川市大栗字夫婦石30 0248-89-1120 | 財団法人 |
| ふるさとの館 | 矢吹町大池243-2 0248-42-4506 | 矢吹町 |

| 名 称 | 所在地・電話番号 | 設置者 |
|------------------|--------------------------------|-------|
| CCCA現代グラフィックアート館 | 須賀川市大字塩田字宮田1 0248-79-4811 | 株式会社 |
| 山都町民俗資料館 | 山都町字上ノ原道西907-1 0241-38-2497 | 山都町 |
| 飯豊とそばの里センター | 山都町字沢田3077-1 0241-38-3000 | 山都町 |
| 熱塩加納村民具収蔵館 | 熱塩加納村熱塩字西勝原丙44 0241-36-2221 | 熱塩加納村 |
| 井村君江妖精美術館 | 金山町大栗山狐穴2765 0241-55-3180 | 金山町 |

(3) 青少年教育関係施設の設置状況

| 種別 | 施設名 | 所在地・電話番号 | 設置者 |
|------|--------------|--------------------------------------|--------|
| 県設置 | 福島県相馬海浜自然の家 | 相馬市磯部字大洲38-3 0244-33-5224 | 福島県 |
| | 福島県いわき海浜自然の家 | いわき市久之浜町田之網字向山53 0246-32-7700 | 福島県 |
| | 福島県郡山自然の家 | 郡山市逢瀬町多田野字中丸山46 024-957-2111 | 福島県 |
| | 福島県会津自然の家 | 会津坂下町大字八日沢字西東山4495-1 0242-83-2480 | 福島県 |
| 教育施設 | 国立那須甲子少年自然の家 | 西郷村大字真船字村火6-1 0248-36-2331 | 独立行政法人 |
| | 国立磐梯青年の家 | 猪苗代町字五輪原7136-1 0242-62-2530 | 独立行政法人 |
| 施設 | 市町村(条例)設置 | 46施設(別掲) | |
| | 他県設置等 | 16施設(別掲) | |

市町村(条例)設置(46施設)

| 名 称 | 所在地・電話番号 | 設置者 |
|-------------------|----------------------------------|------|
| 福島県青少年会館 | 福島市黒岩字田部屋53-5 024-546-8311 | 福島県 |
| 福島市社会教育館「こぶし荘」 | 福島市町庭坂字砥石山40-13 024-591-3366 | 福島市 |
| 福島市社会教育館「立子山自然の家」 | 福島市立子山字金井作1 024-597-2951 | 福島市 |
| 福島市児童文化センター | 福島市桜木町8-13 024-534-5754 | 福島市 |
| 福島市勤労青少年ホーム | 福島市入江町1-1 024-531-6221 | 福島市 |
| 二本松市青年の家 | 二本松市榎戸1-92 0243-23-5121 | 二本松市 |
| 二本松市勤労青少年ホーム | 二本松市榎戸1-92 0243-23-5121 | 二本松市 |
| 安達町勤労青少年ホーム | 安達町油井字澗石3-1 0243-23-3721 | 安達町 |
| 本宮町勤労青少年ホーム | 本宮町字矢来39-1 0243-33-4488 | 本宮町 |
| 白沢村B&G海洋センター | 白沢村白岩字堤崎318-1 0243-44-3318 | 白沢村 |
| 郡山市青少年会館 | 郡山市大槻町字漆棒82 024-961-8282 | 郡山市 |
| 郡山市少年湖畔の村 | 郡山市湖南町横沢字村西112 024-982-2115 | 郡山市 |
| 郡山勤労青少年ホーム | 郡山市麓山1丁目8-4 024-932-3027 | 郡山市 |
| 須賀川市市民の森 | 須賀川市大字塩田字音森20 0248-79-2187 | 須賀川市 |
| 須賀川市勤労青少年ホーム | 須賀川市大字和田字柏崎44 0248-63-2154 | 須賀川市 |
| 須賀川市ふれあいセンター | 須賀川市大字長祿町79 0248-72-0200 | 須賀川市 |
| 鏡石町勤労青少年ホーム | 鏡石町大字笠石字中央59 0248-62-2115 | 鏡石町 |
| 船引町児童館 | 船引町大字船引字石田151 0247-82-0690 | 船引町 |
| 都路の郷ふれあいセンター | 都路村大字古道字遠下前80 0247-75-3121 | 都路村 |
| 小野町勤労青少年ホーム | 小野町大字小野新町字中通2 0247-72-2126 | 小野町 |
| 小野町B&G海洋センター | 小野町大字小野新町字美売65-1 0247-72-3691 | 小野町 |
| 滝根町B&G海洋センター | 滝根町大字神俣字河原100 0247-78-2001 | 滝根町 |
| 石川町勤労青少年ホーム | 石川町当町418-1 0247-26-0475 | 石川町 |
| 石川町B&G海洋センター | 石川町大字母畑字梅木入71-8 0247-26-3986 | 石川町 |
| 矢吹町ふるさとの森芸術村 | 矢吹町大池243-2 0248-42-4506 | 矢吹町 |

| 名 称 | 所在地・電話番号 | 設置者 |
|----------------------|---------------------------------------|-------|
| 聖ヶ岩ふるさとの森グリーンスポーツハウス | 大信村大字隈戸国有林57林班 0248-46-2471 | 大信村 |
| 塙町B&G海洋センター | 塙町大字台宿字下川原28 0247-43-3192 | 塙町 |
| 会津若松市勤労青少年ホーム | 会津若松市城東町14-52 0242-26-6662 | 会津若松市 |
| 会津若松市少年の家 | 会津若松市城東町15-62 0242-26-3413 | 会津若松市 |
| 青少年研修センター(わらび学園) | 熱塩加納村加納字村前乙549 0241-36-2002 | 熱塩加納村 |
| 喜多方市勤労青少年ホーム | 喜多方市字舞台田3119-1 0241-22-1403 | 喜多方市 |
| 塩川町青少年研修センター | 塩川町大字四奈川字前田2166 0241-27-2362 | 塩川町 |
| びわ沢原森林公園 | 猪苗代町琵琶沢原7095 0242-62-3291 | 猪苗代町 |
| 柳津町B&G海洋センター | 柳津町大字柳津字金谷沢乙1795 0241-42-2246 | 柳津町 |
| 三島町生涯学習センター森の校舎カタクリ | 三島町西方字上原3580 0241-48-5577 | 三島町 |
| 御蔵入の里会津山村道場 | 会津田島町大字糸沢字西沢山3692-20 0241-66-2108 | 田島町 |
| 田島町針生青少年旅行村 | 田島町針生字昼滝山857-25 0241-62-6200 | 田島町 |
| 原町市勤労青少年ホーム | 原町市三島町2-45 0244-22-2047 | 原町市 |
| 鹿島町B&G海洋センター | 鹿島町泉崎字牛島3 0244-46-4848 | 鹿島町 |
| 新地町勤労青少年ホーム | 新地町大字福田字中里15-1 0244-62-3106 | 新地町 |
| 双葉町青少年婦人会館 | 双葉町長塚字谷沢町56 0240-33-2083 | 双葉町 |
| グリーンフィールド富岡 | 富岡町小浜304 0240-22-5566 | 富岡町 |
| 富岡町合宿センター | 富岡町小浜343 0240-22-7000 | 富岡町 |
| 檜葉町サイクリングターミナル | 檜葉町北田字上ノ原27-29 0240-25-3113 | 檜葉町 |
| いわき市勿来勤労青少年ホーム | いわき市金山字朝日台1 0246-63-2879 | いわき市 |
| いわき市生涯学習プラザ | いわき市平1丁目1 ティーワンビル4・5階 0246-37-8888 | いわき市 |

他県設置等 (14施設)

| 名 称 | 所在地・電話番号 | 設置者 |
|------------------|---|-------|
| 鏡石町ふれあいの森公園 | 鏡石町小栗山71 0248 - 83 - 2381 | 鏡石町 |
| 湯本青少年旅行村 | 天栄村羽鳥字芝草2 - 4 0248 - 85 - 2033 | 天栄村 |
| 矢祭町友情の森第2広場 | 矢祭町山下字下河原1 - 1 0247 - 46 - 2162 | 矢祭町 |
| 只見町青少年旅行村 | 只見町大字只見字向山2832 - 2 0241 - 82 - 2432 | 只見町 |
| 南郷村高清水自然公園 | 南郷村界字長地沢口4298 - 12 0241 - 73 - 2115 | 南郷村 |
| 小野田自然塾 | 埴町片貝字長久木364 (東京事務所) 03 - 3533 - 7895 (期間中) 0247 - 42 - 2311 | 財団法人 |
| 越谷市立あだたら高原少年自然の家 | 二本松市永田字長坂国有林14林班 0243 - 24 - 2561 | 越谷市 |
| 羽生市立あだたら高原少年自然の家 | 二本松市永田字長坂国有林14林班 0243 - 24 - 2859 | 羽生市 |
| 葛飾区立あだたら高原学園 | 二本松市永田字長坂国有林14林班 0243 - 24 - 2206 | 葛飾区 |
| 中野区常葉自然の家 | 常葉町山根字鯉5 - 29 0247 - 77 - 2098 | 中野区 |
| 朝霞市立猪苗代湖自然の家 | 会津若松市湊町赤井字戸の口53 - 1 0242 - 94 - 2434 | 朝霞市 |
| 豊島区立猪苗代青少年センター | 猪苗代町字見弥山1 - 128 0242 - 63 - 1616 | 豊島区 |
| さいたま市立館岩少年自然の家 | 館岩村宮里字向山2847 - 1 0241 - 78 - 2311 | さいたま市 |
| ばんだいふれあいぴあ | 北塩原村松原字南黄連沢山1157 - 192 0241 - 33 - 2335 | 財団法人 |

第1節 概 要

近年、生活水準の向上、自由時間の増大及び生涯学習の進展を背景として、心の豊かさや潤いのある生活の実現を求める県民意識が高まりをみせており、新たな文化を創造、発展させることが求められている。

このため、県教育委員会では、県民の自主性と創造性を尊重しながら、“地域文化を創造し伝承する”を目標に、また、「文化活動の振興」、「文化財の愛護と伝統文化の継承」、「文化施設の整備充実」を施策の3本の柱として、文化活動をさらに活発にするための条件整備を積極的に展開しているが、その成果は次のとおりである。

また、平成16年3月には「福島県文化振興条例」を制定し、本県の文化のより一層の振興を図っていくこととした。

1 文化活動の振興

(1) 芸術文化活動発表の機会の充実

県総合美術展覧会、県文学賞の内容を充実し、作品の応募の奨励を図るとともに、高校生の文化活動の発表の場として21世紀うつくしまヤングアートフェスタを開催した。また、文化団体が主体となり運営している県芸術祭の充実並びに県高等学校文化連盟の育成・援助に努めた。

(2) 芸術鑑賞の機会の確保

本物の舞台芸術体験事業、家庭劇場等を実施し、優れた芸術鑑賞の機会の確保に努めた。

(3) 文化振興基金の充実と活用

文化団体の育成と県民の自主的な文化活動の活発化を図るため、(財)福島県文化振興基金の充実と活用を促進した。

2 文化の伝承の充実

(1) 文化財保護体制の充実

文化財保護体制を確保するため、文化財保護行政組織の充実を図り、特に、埋蔵文化財体制の強化に努めた。

また、文化財保存管理の万全を期するため、文化財パトロールの充実に努めた。

(2) 文化財保存調査

文化財の指定・保存のため、文化財保存調査を実施したほか、文化財に関する資料の整備と記録保存を行った。

(3) 埋蔵文化財の保存の充実

開発事業に対して、事前の表面調査と試掘調査を実施するとともに、事業者側と協議を行い、可能な限り埋蔵文化財の現状保存に努めながら、記録の作成のための発掘調査を行った。

(4) 文化財防災設備等の整備促進

文化財防災設備、保存施設等の整備を促進するとともに、所有者又は管理団体等に対し日常管理の強化を図るよう指導に当たった。

(5) 文化財保存助成の充実

国・県指定文化財の保存修理・管理及び埋蔵文化財保存

調査に対し、国庫及び県費の助成を行った。

(6) 文化財の愛護と公開の推進

文化財に対する県民の理解と愛護精神の高揚を図るため各種事業を実施したほか、伝統芸能公開事業（県民俗芸能大会）を開催するなど、公開の機会に努めた。

3 文化施設の整備充実

(1) 県文化センターの整備充実

県文化センターの施設・設備を整備し、文化振興のための各種事業を実施するとともに、文化情報の収集・提供などの機能の充実に努めた。

(2) 県立美術館の整備充実

常設展、企画展等を開催するとともに、美術作品の収集と作品・作家等に関する調査研究を計画的に推進したほか、教育普及活動に努め、また双葉町において移動展を開催するなど、本県美術振興の拠点施設として機能の充実に努めた。

(3) 県立博物館の整備充実

展示資料の収集・整備に努め、調査研究を計画的に推進し、常設展・企画展等の充実を図るとともに教育普及のための各種事業を行い、県内博物館の中心的施設として機能の充実に努めた。

ホームページも1日3千件のアクセスがあるなど好評を博している。

(4) 県文化財センター白河館（まほろん）の整備充実

復元資料を収蔵資料とともに展示する等、常設展・企画展や体験学習の充実を図るとともに、文化財データベース等の整備に努め、文化財の公開・活用を推進した。

また文化財を担当する市町村職員等の研修を実施し、文化財保護の充実に努めた。

平成13年7月15日の開館以来、入館者は10万人を突破した（平成16年2月28日）。

第2節 文化活動の振興

1 文化振興のための条件整備

文化行政の推進

福島県生涯学習・文化担当者会議

ア 日 時 平成15年4月18日

イ 会 場 福島県庁

ウ 参加者 106名

2 芸術文化活動発表機会の充実

(1) 第56回福島県文学賞

ア 趣 旨

県民から作品を公募して優秀作品を顕彰し、地方文化の進展と本県文学の振興を図る。

イ 応募数

小説・ノンフィクション85点、詩40点、短歌47点、

俳句75点、計247点
ウ 受賞者数種別

| 部門 | 種別 | 種別 | | | | 計 |
|----|----------|-----|----|-----|--------|----|
| | | 文学賞 | 準賞 | 奨励賞 | 青少年奨励賞 | |
| 小 | 説 | 0 | 1 | 1 | 2 | 4 |
| | ノンフィクション | 1 | 1 | 0 | 0 | 2 |
| | 詩 | 1 | 0 | 2 | 2 | 5 |
| 短 | 歌 | 0 | 0 | 6 | 1 | 7 |
| 俳 | 句 | 1 | 1 | 1 | 2 | 5 |
| | 計 | 3 | 3 | 10 | 7 | 23 |

エ 審査委員

室井光広、田村嘉勝、大石邦子、星亮一、菅野俊之、
菊地貞三、鈴木八重子、太田隆夫、森岡貞香、
波汐國芳、鈴木武、金子兜太、伊藤松風、森川光郎

オ 企画委員

太田憲孝、斎藤久夫、酒井義勝、高橋静葩、
浜津三千雄、渋谷均

(2) 第57回福島県総合美術展覧会

ア 趣 旨

県内及び県出身者から作品を募集して展覧し、本県美術文化の振興を図る。

イ 会 期

前 期 (洋画・彫塑)

平成15年6月6日～6月12日

後 期 (日本画・工芸美術・書)

平成15年6月17日～6月22日

ウ 会 場

福島県文化センター

エ 運営委員

網代澄亨、安部孫一、大石 尚、神野忠和、齋藤勝正、
佐久間信、佐藤典雄、柴田俊彰、渋谷 均、関谷浩二、
西村榮悟、長谷川文夫、早川博明、三坂 制、
村上皓南、渡部憲司

オ 審査員

(日 本 画) 加藤美恵子、水戸 童

(洋 画) 五十嵐二郎、佐藤昭一、田口安男、
長谷川雄一、古山直一

(彫 塑) 佐藤隆男、常松大純、舟生 厚

(工芸美術) 上条きよ子、須藤靖典、田代清治右衛門、
坂内憲勝、福田三恵子、水落雅子

(書) 千葉香仙、續橋碎雨、増田忍石

(各部五十音順)

カ 出 品 表

| 区分 | 招待等 | | | 公 募 | | | | 合 計 | 前年度 出品数 | 増 減 | 本年度公募陳列数 | | | | 本年度 総陳列 数 | 前年度 総陳列 数 |
|------------|-----|----|-----|-----|-----|-----|-----|-------|------------|-----|----------|-----|-----|-----|-----------------|-----------------|
| | 招待 | 依頼 | 計 | 無鑑査 | 一 般 | 青少年 | 計 | | | | 無鑑査 | 一 般 | 青少年 | 計 | | |
| 日本画 | 11 | 8 | 19 | 1 | 77 | 1 | 79 | 98 | 98 | 0 | 1 | 63 | 1 | 65 | 84 | 80 |
| 洋 画 | 52 | 21 | 73 | 3 | 226 | 98 | 327 | 400 | 394 | 6 | 3 | 141 | 27 | 171 | 244 | 241 |
| 彫 塑 | 26 | 4 | 30 | 1 | 29 | 11 | 41 | 71 | 69 | 2 | 1 | 21 | 6 | 28 | 58 | 58 |
| 工 芸 美 術 | 31 | 7 | 38 | 0 | 62 | 9 | 71 | 109 | 104 | 5 | 0 | 45 | 5 | 50 | 88 | 88 |
| 書 | 26 | 24 | 50 | 2 | 309 | 14 | 325 | 375 | 398 | 23 | 2 | 224 | 7 | 233 | 283 | 290 |
| 計 | 146 | 64 | 210 | 7 | 703 | 133 | 843 | 1,053 | 1,063 | 10 | 7 | 494 | 46 | 547 | 757 | 757 |
| 前年度 出品数 | 147 | 61 | 208 | 5 | 714 | 136 | 855 | 1,063 | | | | | | | | |
| 増 減 | 1 | 3 | 2 | 2 | 11 | 3 | 12 | 10 | | | | | | | | |

キ 受賞者数

| 区分 | 県立美術館 賞 | 県美術大賞 | 県 美 術 大 賞 | 福 島 県 美 術 大 賞 | 福 島 県 美 術 奨 励 賞 | 佳 作 | 青少年美術 奨 励 賞 | 計 | |
|---------|------------|-------|-----------|---------------|-----------------|-----|----------------|----|----|
| 日 本 画 | 1 | | | | 1 | 2 | 4 | 1 | 9 |
| 洋 画 | 1 | | | | 2 | 8 | 11 | 11 | 33 |
| 彫 塑 | 1 | | | 1 | 1 | 2 | 2 | 1 | 8 |
| 工 芸 美 術 | 1 | | | | 1 | 3 | 2 | 1 | 8 |
| 書 | 1 | | | | 2 | 8 | 10 | 1 | 22 |
| 計 | 5 | 0 | | 1 | 7 | 23 | 29 | 15 | 80 |

(3) 福島県高等学校文化連盟への助成

高等学校における文化活動の普及と向上を図り、心豊かな人間性の涵養に役立てるため、県高等学校文化連盟の育成、援助に努めた。

ア 平成15年度福島県高等学校文化連盟

役員

| 役職名 | 氏名 | 職 | 所属校 | 役職名 | 氏名 | 職 | 所属校 |
|----------|-------|----|-----------|-----|------|----|------------|
| 会長 | 柳橋幸生 | 校長 | 葵高等学校 | 幹事 | 渡部一男 | 教諭 | 葵高等学校 |
| 副会長(私立) | 山崎勲 | 校長 | 磐城第一高等学校 | 幹事 | 大竹芳絵 | | 葵高等学校 |
| 副会長(県北) | 富田良夫 | 校長 | 安達高等学校 | 幹事 | 佐藤紘一 | | 葵高等学校 |
| 副会長(県南) | 栗林秀樹 | 校長 | 郡山東高等学校 | 顧問 | 檜村五郎 | | 元会長 |
| 副会長(会津) | 花井宣明 | 校長 | 喜多方東高等学校 | 顧問 | 橋本今祐 | | 元会長 |
| 副会長(いわき) | 大谷明 | 校長 | 湯本高等学校 | 顧問 | 佐川六郎 | | 元会長 |
| 副会長(相双) | 櫻井幸男 | 校長 | 新地高等学校 | 顧問 | 三浦賢一 | | 元会長 |
| 理事長 | 湯田重哉 | 教諭 | 葵高等学校 | 顧問 | 片岡義和 | | 元会長 |
| 監事 | 畠山熙一郎 | 校長 | 磐城桜が丘高等学校 | 顧問 | 成田努 | | 元会長 |
| 監事 | 佐藤仁 | 教諭 | 喜多方東高等学校 | 顧問 | 斎藤和也 | | 元会長 |
| 幹事 | 杉田勇 | 教諭 | 安積高等学校 | 顧問 | 渡部久弘 | | 元会長 |
| 幹事 | 小林薫 | 教諭 | 須賀川高等学校 | 顧問 | 安部哲夫 | | 前会長 |
| 幹事 | 大内利康 | 教諭 | 田村高等学校 | 顧問 | 渋谷均 | 参事 | 生涯学習文化グループ |
| 幹事 | 益永涼子 | 教諭 | 船引高等学校 | | | | |

専門部会長・専門部委員長

| 専門部 | 部会長 | 職 | 所属校 | 部委員長 | 職 | 所属校 |
|-------|-------|----|---------|-------|----|---------|
| 演劇 | 小平良男 | 校長 | 磐城 | 猪狩恭博 | 教諭 | 磐城 |
| 高音連 | 尾形秀重 | 校長 | 耶麻農業 | 福井均 | 教諭 | 安達 |
| 合唱 | 廣瀬涉 | 校長 | 安積 | 五十嵐良枝 | 教諭 | 安積 |
| 吹奏楽 | 深澤陽一 | 校長 | 福島東 | 佐藤恵一 | 教諭 | 福島東 |
| 器楽管弦楽 | 佐藤正敬 | 校長 | 郡山商業 | 栗原潔 | 教諭 | 郡山商業 |
| 美術・工芸 | 原秀司 | 校長 | 船引 | 吉田和春 | 教諭 | 郡山 |
| 書道 | 原秀司 | 校長 | 船引 | 小野俊彦 | 教諭 | 船引 |
| 写真 | 鈴木弘文 | 校長 | 相馬東 | 玉野憲治 | 教諭 | 相馬東 |
| 放送文化 | 関口富左 | 校長 | 郡山女子大附属 | 高橋利通 | 教諭 | 郡山女子大附属 |
| 囲碁 | 君島整 | 校長 | 橋 | 加藤知道 | 教諭 | 福島 |
| 将棋 | 富田孝志 | 校長 | 福島 | 安彦隆雄 | 教諭 | 福島 |
| 農業 | 古宇田栄増 | 校長 | 会津農林 | 佐藤邦夫 | 教諭 | 会津農林 |
| 工業 | 関根敬次 | 校長 | 福島工業 | 山口真二 | 教諭 | 郡山北工業 |
| 商業 | 齋藤義人 | 校長 | 福島商業 | 鈴木政直 | 教諭 | 福島商業 |
| 家庭 | 金丸知正 | 校長 | 相馬農業 | 朝倉由美 | 教諭 | 相馬農業 |
| 科学 | 柳橋幸生 | 校長 | 葵 | 滝沢全 | 教諭 | 若松商業 |
| 定通 | 坂上正美 | 校長 | いわき光洋 | 村田富美恵 | 教諭 | いわき光洋 |
| 養護教育 | 荒正文 | 校長 | あぶくま養護 | 高澤俊郎 | 教諭 | あぶくま養護 |
| 国際教育 | 遠藤宏之 | 校長 | 須賀川桐陽 | 慶徳芳夫 | 教諭 | 須賀川桐陽 |
| JRC | 邊見廣一 | 校長 | 大沼 | 松本靖弘 | 教諭 | 大沼 |
| 郷土芸能 | 金丸知正 | 校長 | 相馬農業 | 中野幹夫 | 教諭 | 相馬農業 |
| 文芸 | 小平良男 | 校長 | 磐城 | 橋本忠広 | 教諭 | 磐城 |

イ 第22回福島県高等学校総合文化祭
県内高校生の文化活動の成果発表と相互の交流を目的
として、県南地区を中心に、全県内において、平成15年

5月から平成16年2月まで、専門部の行事を開催すると
ともに、平成15年11月14日に郡山市において総合発表会
を開催した。

| 部 門 | 期 日 | 場 所 | 内 容 | 参加校・参加者数 |
|-------------------|----------------------|---------------------------|---|-------------------------------------|
| 総合発表会 | 11月14日(金) | 郡山女子大学 建学記念講堂 | 優秀団体、優秀指導者等の表彰を含む 式典、県南支部生徒によるアトラクショ ン、15専門部の代表生徒による発表、 展示等。 | 発表者 525名 観覧者 1,172名 実行委員 216名 |
| 将 棋 | 5月24日(土) | 郡山市中央公民館 | 第39回全国高等学校将棋選手権大会福 島県大会 | 14校 105名 |
| 放送文化 | 6月9日(月) ～13日(金) | 福島県文化センター・ 桜の聖母学院高等学校 | 第50回全国高等学校放送コンテスト福 島県大会 | 25校 75名 |
| 合唱・吹奏楽・ 器楽・管弦楽 | 6月19日(木) ～20日(金) | 郡山市民文化センター・ 須賀川市文化センター | 第22回福島県高等学校総合文化祭音楽 部門 | 音楽3部門 116団体 4,661名 |
| 農 業 | 6月19日(木) ～20日(金) | 相馬農業高校 双葉翔陽高等学校 | 福島県学校農業クラブ連盟技術競技大 会 | 13校 306名 |
| | 7月8日(火) ～9日(水) | 県畜産試験場 | | |
| 囲 碁 | 6月21日(土) | 県立福島高等学校 梅苑会館 | 第27回全国高等学校囲碁選手権大会福 島県大会 | 9校 61名 |
| 工 業 | 9月5日(金) | 白河実業高等学校 | 第10回福島県高等学校ロボット競技大 会 | 12校 323名 |
| 国際教育 | 10月2日(木) | 須賀川市文化センター | 第16回国際理解のための弁論大会 | 6校 21名 |
| 文 芸 | 10月3日(金) | ラフィーネ郡山 | 第1回福島県高等学校総合文化祭文芸 部門 | 13校 104名 |
| 定 通 | 10月8日(水) | 郡山萌世高等学校 | 第51回福島県高等学校定時制通信制生 徒生活体験発表会 | 7校 41名 聴取生 89名 |
| 書 道 | 10月22日(水) ～28日(火) | 郡山市民文化センター | 第22回福島県高等学校総合文化祭書道 展 | 30校 275名 |
| | 10月29日(水) | | 第22回福島県高等学校総合文化祭合評 会・講演会 | |
| 科 学 | 11月6日(木) ～7日(金) | ユラックス熱海 | 第16回福島県高等学校生徒理科研究発 表会並びに作品展示会 | 20校 232名 |
| J R C | 11月6日(木) ～7日(金) | 国立磐梯青年の家 | 第36回福島県高等学校青少年赤十字県 大会 | 31校 147名 |
| 美術・工芸 | 11月6日(木) ～9日(日) | 須賀川アリーナ | 第30回福島県高等学校美術展 | 600名 出品 329点 |
| 養護教育 | 11月11日(火) ～13日(木) | ビッグアイ | 養護教育諸学校作品展 | 14校 330名 |
| 商 業 | 11月14日(金) ～15日(土) | 北塩原コミュニティー センター | 第9回福島県高等学校生徒商業研究発 表 | 15校 157名 |
| 写 真 | 11月14日(金) ～16日(日) | 郡山女子大学 建学記念講堂 | 第22回福島県高等学校総合文化祭写真 展 | 60校 1,250名 |
| 家 庭 | 11月20日(木) ～21日(金) | サンライフ原町 | 第51回福島県高等学校家庭クラブ連盟 研究発表大会 | 38校 202名 |
| 演 劇 | 11月22日(土) ～24日(月) | 郡山市民文化センター | 第57回福島県高等学校演劇コンクール | 28校 585名 |
| 郷土芸能 | 2月8日(日) | サンライフ原町 | 郷土芸能発表大会 | 1校 82名 |

ウ 第27回全国高等学校総合文化祭への派遣
平成15年8月8日から8月12日まで、福井県で開催さ
れた文化祭に101名を派遣した。

[参加部門及び参加生徒数]
演劇2名、合唱43名、美術・工芸3名、書道7名、
写真8名、放送文化24名、囲碁5名、将棋5名、
文芸3名、県代表1名

(4) 県芸術祭

県芸術文化団体連合会が主体となって9月から12月までの4か月間を開催期間として実施された。主催行事は県北地区を中心に23行事が、また、参加行事は、全県内において44行事が実施された。

平成15年度福島県芸術祭主催行事実施状況

ア 主催行事

| 区分 | 行事名 | 開催月日 | 開催場所 | 参加者数 | 観覧者数 |
|--|--------------------------------------|---------------|----------------|--------|---------|
| 開幕行事 | 平成15年度福島県芸術祭開幕式典 | 8月31日 | 郡山市民文化センター | 450名 | 800名 |
| 全 県 組 織 文 化 団 体 行 事 | 第71回福島県美術協会展 | 10月31日～11月9日 | 福島県文化センター | 300名 | 2,683名 |
| | 第41回福島県彫刻会展 | 10月31日～11月9日 | 福島県文化センター | 67名 | 2,355名 |
| | 第31回福島県写真展 | 11月18日～11月24日 | 福島県文化センター | 374名 | 3,228名 |
| | 第57回福島県合唱コンクール | 8月29日～8月31日 | いわき市平市民会館 | 125団体 | 450名 |
| | 第41回福島県吹奏楽コンクール | 7月31日～8月3日 | 郡山市民文化センター | 5,000名 | 5,486名 |
| | 福島県三曲演奏会 | 10月5日 | 郡山市民文化センター | 165名 | 408名 |
| | 現代吟詠のつどい第20回吟詠大会 並びに真伝白虎隊詩第16回県大会 | 11月1日 | 郡山市視聴覚センター | 266名 | 60名 |
| | 福島県吟剣詩舞道第37回大会 | 10月5日 | 須賀川市文化センター | 980名 | 300名 |
| | 福島県俳句大会 | 10月19日 | 郡山市日本大学工学部 | 3,400名 | 330名 |
| | 第51回福島県短歌祭 | 10月19日 | 郡山市民文化センター | 315名 | 281名 |
| | 詩祭・講演と朗読のつどい | 9月27日 | 郡山市民交流プラザ | 21名 | 60名 |
| | 第42回県芸術祭川柳大会 | 10月4日 | 郡山市ピックアイ | 2,600名 | 130名 |
| | 第39回福島県おかあさん合唱祭 | 10月12日 | 福島市音楽堂 | 900名 | 1,100名 |
| | ふくしま民謡のつどい2003 | 11月9日 | サンライズ本宮 | 400名 | 500名 |
| | 福島県書作家連盟第22回展 | 11月27日～11月30日 | 福島県文化センター | 102名 | 1,019名 |
| | 第43回福島県書道協会展 | 11月14日～11月16日 | 福島県文化センター | 848名 | 1,550名 |
| | 第31回福島県謡曲大会 | 10月5日 | 郡山市喜久田ふれあいセンター | 280名 | 300名 |
| | 福島県声楽協会第20回記念演奏会 | 11月3日 | 会津風雅堂 | 23名 | 773名 |
| | 第29回福島県日本画協会展 | 9月18日～9月21日 | 福島県文化センター | 223名 | 1,331名 |
| 第5回オペラガラコンサート | 11月24日 | 福島県文化センター | 8名 | 280名 | |
| うつくしま日本舞踊の祭典 | 9月14日 | 郡山市民文化センター | 50名 | 1,275名 | |
| 計 | 23 行事 | | | | 24,699名 |

イ 参加行事

| 部門 | 区分 | 行事数 | 参加者(点)数 | 観覧者数 |
|----|----|-----|---------|--------|
| 音 | 楽 | 7 | 2,352 | 5,738 |
| 美 | 術 | 19 | 3,328 | 23,948 |
| 舞 | 踊 | 7 | 464 | 4,849 |
| そ | の | 11 | 4,233 | 34,229 |
| 計 | | 44 | 10,377 | 68,764 |

(5) 21世紀うつくしまヤングアートフェスタ

高校生の文化活動について、多くの県民がその成果を鑑賞し理解を深める機会とするとともに、中学生を中心とした次期活動世代の文化活動への動機付けをはかることにより、継続的な芸術文化活動の環境整備・充実とこれによる文化の振興を目指して開催した。

ア 主催

福島県教育委員会、財団法人福島県文化振興事業団、いわき市教育委員会

イ 開催日時

平成15年12月7日(日) 13:00～17:00

ウ 会 場
いわき市市民会館

エ 出 演 者
郡山女子大学附属高等学校マーチングバンド部、熊田誠（内郷高校・ソーシャルダンス）、吉田三紀（奥羽大学・同）、渡部理恵（磐城高校・ジャズダンス）、矢吹朱紗美（同）、遠藤慧子（同）、上平奈津季（平商業高校・同）、大橋睦美（平第三中学校・同）、木幡麻衣（同）、坂本旭野（豊間中学校・同）、小名浜高校演劇部、安積高校放送委員会、平商業高校郷土芸能保存会、橘高校合唱団、安積黎明高校合唱団、根本昭夫（安達東高校・語り部）、平商業高校吹奏楽部、湯本高校吹奏楽部、磐城高校吹奏楽部、大井川将貴（磐城桜が丘高校・司会）、高橋彩乃（湯本高校・司会）佐藤有佳里（湯本高校・手話通訳）

オ 入 場 者
約1,600名

(6) 子ども芸術スクール

夏期休業中に、小中学生を対象として、プロの芸術家をインストラクターに招いて、合宿による文化体験、文化活動支援事業を実施した。

ア 主 催 福島県教育委員会

イ 会 場 福島県青少年会館

ウ 日 程 2泊3日

エ 参加人数 小学生72名 中学生92名

オ コー ス 美術創作コース（小中各2回）

伝統文化コース（小1回）

音楽コース（中1回）

カ 講 師

小学生美術創作コース 吉田イサム、玉川岩雄

伝統文化コース 竹澤悦子

中学生美術創作コース 玉川信一、斎藤久六

音楽コース 尚美学園大学教授外11名

3 芸術鑑賞の機会の確保

家庭劇場

本格的な文化施設を有しない地域の県民のために、優れた舞台芸術を巡回講演して、家族ぐるみで芸術を鑑賞することを奨励し、豊かな家庭づくりを進めるとともに、地域文化の振興に役立てる目的で19か所で開催した。

(1) 主 催

福島県教育委員会、(財)福島県文化センター、開催地教育委員会、(財)日本青少年文化センター、(社)日本児童演劇協会

(2) 公 演 内 容

古典芸能・舞踊公演

タイトル 日本伝統演劇の笑い「狂言」

公演団体 大蔵流（山本会）山本東次郎・則直・則俊ほか

入場者数 1,816名（3公演）

音楽公演

タイトル アクワバコンサート
～ガーナの熱い鼓動～

公演団体 アクワバ、百花千草

入場者数 2,002名（4公演）

児童劇団公演

タイトル 人形劇「あやうしズッコケ探険隊」

公演団体 人形劇団ひとみ座

入場者数 4,613名（12公演）

4 文化振興基金の充実と活用

県民の文化活動の活発化に伴い、県民一人ひとりが自主的に文化を楽しみ創りだす動きを助長し、県民の間に文化活動が根づくよう文化活動に対する支援を行った。

また、文化活動に関し、優れた成績を収め、本県文化の普及・向上・保存及び伝承に貢献した個人及び団体を表彰した。

(1) 助 成 状 況

| 種 別 | 件 数 | 金 額 |
|---------------|------|----------|
| 成 果 発 表 事 業 | 82件 | 7,825千円 |
| 発表会等への参加事業 | 12 | 2,576 |
| 文化団体への事業費 | 5 | 7,500 |
| 特 認 事 業 | 1 | 300 |
| 文 化 財 保 護 事 業 | 1 | 100 |
| 計 | 101件 | 18,301千円 |

(2) 顕 彰 者

| 部 門 | 氏 名 |
|-------------|-------------|
| 美 術 | 藤 田 利 雄 |
| 音 楽 | 会津市民オーケストラ |
| ” | 渡 部 正 喬 |
| 文 学 | 波 汐 國 芳 |
| 文 化 財 の 保 護 | 須 賀 川 史 談 会 |

第3節 文化財の愛護と伝統文化の継承

1 文化財保護体制の充実

(1) 指定文化財保護体制の充実（文化財パトロール）

文化財保護の万全を期すため、民間の有識者21名を文化財保護指導委員に委嘱し、パトロール計画に基づいて、定期的に国・県指定重要文化財や重要遺跡の巡視を行い、その実態把握に努めた。また、この巡視結果に基づいて、市町村教育委員会の協力を得ながら文化財の所有者等に対し指導・助言を行うとともに、文化財保護の啓発普及に努めた。

文化財保護指導委員

| 教育事務所 | 担当地区 | 氏名 | 所属・職業等 |
|---------|------|-------------|-------------------|
| 県北 | 福島 | 石井宏幸 | 福島市立岳陽中学校教諭 |
| | 伊達 | 高橋圭次 | 川俣町文化財保護審議会委員 |
| | 安達 | (前)若林伸亮 | 本宮町史編纂委員 |
| (後)浅間秀幸 | | 県立郡山東高等学校教諭 | |
| 県中 | 郡山 | 伊藤堯信 | 郡山地方史研究会会員 |
| | 岩瀬 | 橋本公夫 | 岩瀬村公民館 |
| | 石川 | 芳賀満 | 石川町文化財保護審議会委員 |
| | 田村 | 山口晋 | 三春町歴史民俗資料館学芸員 |
| 県南 | 西白河 | 溝井力男 | 福島県県政相談員 |
| | 東白川 | 遠藤仁人 | 白河市少年センター所長 |
| 会津 | 北会津 | 長尾修 | 会津若松ザベリオ学園高等学校教諭 |
| | 両沼 | 五十嵐稔 | 三島町文化財専門委員 |
| | 耶麻西部 | 佐藤光義 | 日本考古学協会員 |
| 南会津 | 耶麻北部 | 山崎四朗 | 日本考古学協会員 |
| | 耶麻東部 | 五十嵐清一 | 福島県考古学会員 |
| | 南会東部 | 佐藤守男 | 下郷町文化財保護審議会委員 |
| 相双 | 南会西部 | 堀金保男 | 只見町文化財調査委員 |
| | 相双北部 | 狭川麻子 | 原町市教育委員会文化財課調査補助員 |
| いわき | 相双中部 | 門間真一郎 | 原町市文化財専門委員 |
| | 相双南部 | 山田廣 | 富岡町文化財専門調査員 |
| いわき | いわき北 | 中山雅弘 | (助)いわき市教育文化事業団 |
| | いわき南 | 小野佳秀 | (助)いわき市教育文化事業団 |

平成15年度パトロール実施件数

| 教育事務所 | 地区 | 市町村数 | パトロール対象箇所数 | 管内計 | パトロール実施件数(年2回) |
|-------|-------|------|------------|-----|----------------|
| 県北 | 福島 | 1 | 25 | 73 | 146 |
| | 伊達 | 9 | 24 | | |
| | 安達 | 7 | 24 | | |
| 県中 | 郡山 | 1 | 26 | 102 | 204 |
| | 岩瀬 | 5 | 27 | | |
| | 石川 | 7 | 25 | | |
| | 田村 | 5 | 24 | | |
| 県南 | 西白河 | 7 | 30 | 56 | 112 |
| | 東白川 | 5 | 26 | | |
| 会津 | 北会津 | 4 | 23 | 120 | 240 |
| | 両沼 | 5 | 21 | | |
| | 耶麻西部 | 4 | 24 | | |
| | 耶麻北部 | 4 | 28 | | |
| | 耶麻東部 | 4 | 24 | | |
| 南会津 | 南会東部 | 4 | 18 | 36 | 72 |
| | 南会西部 | 3 | 18 | | |
| 相双 | 相双北部 | 4 | 22 | 68 | 136 |
| | 相双中部 | 3 | 24 | | |
| | 相双南部 | 7 | 22 | | |
| いわき | いわき北部 | 1 | 27 | 50 | 100 |
| | いわき南部 | | 23 | | |
| 計 | 21 | 90 | 505 | 505 | 1,010 |

(2) 文化財保護指導者講習会

ア 趣旨

文化財に関する知識の普及と愛護精神の高揚を図るため、文化財の保護について指導的立場にある関係者に対し、文化財に関する専門的事項について講習を行い、市町村における文化財保護行政の進展に役立てる。

イ 期日及び場所

平成15年7月24日(木)～25日(金)
船引町

ウ 内容

(ア) 講義内容及び講師

a 「江戸幕府撰国絵図と福島の諸藩」

福島県歴史資料館歴史資料課課長補佐

阿部俊夫

b 「御霊信仰と御霊除け」

福島県立会津大学講師 懸田弘訓

(イ) 現地研修

国指定重要文化財 「堂山王子神社本殿」

県指定重要無形民俗文化財

「磐城街道沿いのオニギョウサマ製作の習俗」他

(3) 文化行政担当者会議

ア 趣 旨

県内市町村の文化行政担当者を対象として、職務遂行上必要な事項に関する講習会を実施し、文化財保護等に関する知識を高め、もって文化行政の円滑な推進を図る。

イ 期日及び場所

(ア) 平成15年5月26日(木)～27日(金)

(イ) 福島市 県庁西庁舎12階「講堂」

ウ 内 容

(ア) 指定文化財の保護について

(イ) 埋蔵文化財の保護について

(ウ) 文化財関係補助制度について

(エ) 芸術文化の振興について

(オ) 銃砲刀剣類の登録制度について

(カ) 文化財センター白河館の研修について

2 文化財保存調査の推進

(1) 特別天然記念物カモシカ調査

特別天然記念物カモシカの安定的維持、繁殖のため、それぞれの保護地域内において、生息状況、生息環境状況等を調査した。

調査地域

通常調査 越後・日光・三国山系保護地域(只見町、檜枝岐村)

特別調査 朝日・飯豊山系保護地域(福島市、猪苗代町、北塩原村、喜多方市、熱塩加納村、山都町、西会津町)

(2) 祭り・行事調査事業

ア 目 的

県内で行われている伝統的な祭り・行事を調査し、今後の保護施策の推進や地域文化の振興に寄与する。

イ 内 容

学識経験者を委員とする調査委員会の指導により、平成14年度に選定した祭り・行事について詳細調査を実施した。

(3) 文化財指定調査

歴史上、芸術上又は学術上価値の高い文化財の中から重要なものを選定し、指定のための調査を行った。

なお、県文化財保護審議会の答申に基づき、平成16年3月23日付けをもって、次の文化財を県指定重要文化財等として指定した。

ア 平成15年度福島県指定文化財の指定

| 種 別 | 名 称 | 員 数 | 所 在 の 場 所 | 所 有 者 | |
|-----------------------|---------|-----------------|------------|--------------------------------|------|
| 重 要 文 化 財 | 建 造 物 | 洗 心 亭 | 1 棟 | 二本松市郭内3丁目232番地 二本松城跡内 | 二本松市 |
| | 考 古 資 料 | 関和久官衙遺跡出土品 | 一括 | 白河市白坂字一里段86番地 福島県文化財センター白河館 | 福島県 |
| | 歴 史 資 料 | 白河城御櫓絵図 | 2 巻 | 白河市字中田7番地の1 白河市歴史民俗資料館 | 白河市 |
| | 歴 史 資 料 | 阿武隈川舟運図 附 附箋 | 1 巻 9 枚 | 福島市上町5番1号 福島市資料展示室 | 福島市 |

新 指 定 4 件 (重要文化財 4 件)

3 埋蔵文化財の保護の充実

(1) 埋蔵文化財保護体制

県土の開発に伴い開発側との事前協議の重要性が高まっている。また、遺跡の保護に対する県民の関心も増加しており、埋蔵文化財保護対策を支える発掘調査体制の充実を図ってきた。県では、(財)福島県文化振興事業団遺跡調査課の体制強化を進めてきており、現在、財団職員36名、派遣職員3名、計39名体制(欠員1名)で調査にあたっている。

(財)福島県文化振興事業団遺跡調査課職員定数

| 年度 | 53 | 54 | 55 | 56 | 57 | 58 | 59 | 60 | 61 | 62 | 63 | 元 | 2 |
|----|----|----|----|----|----|----|----|----|----|----|----|----|----|
| 人員 | 9 | 15 | 20 | 23 | 26 | 26 | 30 | 40 | 44 | 47 | 47 | 55 | 60 |
| 年度 | 3 | 4 | 5 | 6 | 7 | 8 | 9 | 10 | 11 | 12 | 13 | 14 | 15 |
| 人員 | 60 | 62 | 62 | 62 | 62 | 62 | 62 | 68 | 68 | 76 | 61 | 40 | 40 |

(2) 開発事業地内の保護対策

開発事業地内の遺跡の保護は、遺跡の所在・範囲・内容等を明らかにする「分布調査」の結果により、事業者と遺跡の保護策を「保存協議」し、現状保存できない場合は、「発掘調査」により調査報告書を作成し「記録保存」することで対応している。

ア 分布調査

開発地内の詳細な分布調査を行い、遺跡の保存協議の資料とするもので、表面調査と試掘調査が行われる。表面調査は原町火力発電所石炭灰埋立場予定地内3.2ha、試掘調査は、常磐自動車路線内23箇所、一般国道6号相馬バイパス路線内3箇所、東北中央自動車道路線内1箇所、会津縦貫北道路線内3箇所、原町火力発電所石炭灰埋立場予定地内5箇所について実施した。

イ 保存協議

前年度からの継続協議を含め、次の事業について関係機関と保存協議を実施した。

あぶくま南道路、常磐自動車道、一般国道6号相馬バイパス、会津縦貫北道路、こまちダム、県営かんがい排水事業相馬第二地区、東北中央自動車道、阿武隈東道路、一般国道289号南倉沢バイパス、原町火力発電所石炭灰埋立場の関係機関、国道・県道の工事事務所等。

ウ 発掘調査

県教育委員会では、開発に伴う発掘調査を(財)福島県文化振興事業団に委託し、下記の遺跡について実施した。

常磐道：山岸硝庫跡外3遺跡(15,700㎡)、原町火力発電所石炭灰埋立場：割田B遺跡外3遺跡(44,400㎡、表土剥ぎのみ8,400㎡を含む)、こまちダム：西田H遺跡外3遺跡(5,100㎡)、一般国道6号相馬バイパス：山中B遺跡(1,250㎡)及び会津縦貫北道路：荒屋敷遺跡(2,600㎡)、一般国道289号南倉沢バイパス：木賊遺跡(3,000㎡)である。また、平成14年度に発掘調査を行った、あぶくま南道路：中根館跡外1遺跡の発掘調査報告書を刊行した。

なお、県内の各市町村における開発事業関連の発掘調査は市町村教育委員会が実施しているが、遺跡の重要性

や調査体制を考慮し、必要に応じ県が指導している。主なものは、以下でのとおりある。

| | 市町村名 | 遺跡名 | 市町村名 | 遺跡名 | |
|---|------|---------|-------|--------|-----------|
| 県 | 福島市 | 西ノ向D遺跡 | 会津若松市 | 旧滝沢本陣 | |
| | " | 戸上向D遺跡 | | " | 武家屋敷跡 |
| | " | 大平・後関遺跡 | | " | 会津藩主松平家墓所 |
| | " | 本内館跡 | | " | 会津松平氏庭園 |
| 北 | 川俣町 | 山木屋館跡 | " | 赤井遺跡 | |
| | 保原町 | 大地内A遺跡 | 磐梯町 | 慧日寺跡 | |
| | 二本松市 | 二本松城址 | 河東町 | 郡山遺跡 | |
| 県 | 郡山市 | 大安場古墳 | 会津坂下町 | 薬王寺遺跡 | |
| | " | 守山城跡 | | " | 陣が峯城跡 |
| | " | 大鍋館跡 | | 会津高田町 | 油田遺跡 |
| | " | 荒井猫田遺跡 | | 湯川村 | 桜町遺跡 |
| 中 | 須賀川市 | 栄町遺跡 | 会津本郷町 | 向羽黒山城跡 | |
| | " | 猿池館跡遺跡 | | 田島町 | 教林寺跡 |
| | 長沼町 | 西町B遺跡 | | " | 鳴山城 |
| 県 | 船引町 | 前田遺跡 | 相双 | 下郷町 | 和田遺跡 |
| | 白河市 | 谷地久保古墳 | | 原町市 | 町川原遺跡 |
| | " | 観音山横穴墓群 | | 小高町 | 浦尻貝塚 |
| | 中島村 | 新田遺跡 | | 富岡町 | 後作B遺跡 |
| 南 | 棚倉町 | 棚倉城跡 | いわき | 檜葉町 | 代東遺跡 |
| | 矢祭町 | 岡野田遺跡 | | いわき市 | 夏井廃寺跡 |
| | " | 松葉平遺跡 | | " | 根室遺跡 |

(3) 埋蔵文化財保護体制充実のための研修

ア 福島県文化財センター白河館文化財研修

平成12年度まで、計28回にわたり、「福島県埋蔵文化財発掘技術者研修会」を実施してきたが、平成13年度からは、財団法人福島県文化振興事業団に委託し、福島県文化財センター白河館文化財研修として実施している。

イ 独立行政法人奈良文化財研究所埋蔵文化財センター埋蔵文化財発掘技術者等研修

| 研修名称 | 期日 | 氏名 | 所属 |
|----------|---------------|-------|---------------|
| 化学分析調査過程 | 9月17日～9月19日 | 坂田由紀子 | (財)福島県文化振興事業団 |
| 遺跡環境調査過程 | 10月16日～10月31日 | 稲村圭一 | (財)福島県文化振興事業団 |

(4) 埋蔵文化財保護普及活動

埋蔵文化財調査報告書の刊行

ア 福島県内遺跡分布調査報告 10

イ 常磐自動車道遺跡調査報告 37

ウ 会津縦貫北道路遺跡発掘調査報告 3

エ 福島空港・あぶくま南道路遺跡発掘調査報告 17

オ 一般国道289号南倉沢バイパス遺跡発掘調査報告 2

カ こまちダム関連遺跡発掘調査報告 2

平成15年度 発掘調査件数

(平成15年4月～16年3月)

| | 県北 | 県中 | 県南 | 会津 | 南会津 | 相双 | いわき | 計 |
|----------------------|----|----|----|----|-----|----|-----|----|
| 農業関係(国・県・団体) | 0 | 3 | 0 | 9 | 0 | 2 | 0 | 14 |
| 都市計画等 | 0 | 3 | 0 | 0 | 0 | 0 | 1 | 4 |
| 道路建設 | 5 | 3 | 3 | 4 | 1 | 9 | 3 | 28 |
| 河川・ダム・空港 | 2 | 4 | 0 | 0 | 1 | 0 | 0 | 7 |
| 宅地造成等 | 1 | 0 | 1 | 0 | 0 | 0 | 0 | 2 |
| 学校建設 | 0 | 0 | 0 | 0 | 0 | 0 | 1 | 1 |
| その他の建物 | 0 | 3 | 0 | 0 | 0 | 0 | 0 | 3 |
| 河川・ダム・空港・港湾・鉄道 | 0 | 0 | 1 | 1 | 0 | 0 | 0 | 2 |
| ゴルフ場・土取り | 0 | 0 | 0 | 0 | 0 | 0 | 0 | 0 |
| 公園建設等 | 0 | 0 | 0 | 0 | 0 | 0 | 0 | 0 |
| その他 | 0 | 0 | 0 | 0 | 0 | 6 | 0 | 6 |
| 史跡整備等 | 0 | 1 | 1 | 4 | 0 | 0 | 0 | 6 |
| 学術調査 (保存目的の調査を含む) | 1 | 2 | 0 | 0 | 0 | 2 | 1 | 6 |
| 計 | 9 | 19 | 6 | 18 | 2 | 19 | 6 | 79 |

発掘調査件数の内訳は、県教育委員会が実施したものの15件、市町村教育委員会が実施したものの64件です。

開発に伴う事前協議のための試掘調査は含まれておりません。

(5) 県内の発掘調査等の状況

発掘調査の原因別・地区別の通知等の件数は別表のとおりである。

原因では、道路建設・農業関係に伴うものが多くを占め、河川・ダム等に伴う発掘調査が続く。

埋蔵文化財の発掘調査は、件数・面積とも増加の一途をたどってきたが、全国的に見ると平成9年を境に減少傾向を見せている。県内の調査もここ数年、年度によって差はあるものの同様の傾向を見せている。

また、最近の傾向として開発事業に対応する調査ばかりでなく、遺跡の保存を目的とする事前の調査が行われていることが特徴である。

なお、開発に伴う事前協議のための試掘確認調査は、平成15年度において事業別で167件行われた。

(6) 平成15年度試掘確認調査及び発掘調査一覧

ア 平成15年度試掘確認調査一覧

| | 遺跡名 | 所在地 | 調査主体者 | 試掘確認調査実施期間 | 対象面積m | 調査面積m | 時代 | 種別 | 調査原因 |
|----|---------|------------------|-------|---------------|-------|-------|---------|---------|-------|
| 1 | 原宿遺跡 | 福島市荒井字原宿 | 福島市教委 | 6月18日～7月15日 | 6,001 | 568 | 縄文 | 散布地 | 工場 |
| 2 | 八方塚A遺跡 | 福島市飯坂町茂庭字八方塚 | 福島市教委 | 5月22日 | 400 | 30 | 不明 | 不明 | ダム |
| 3 | 戸上向遺跡 | 福島市飯坂町茂庭字戸上向 | 福島市教委 | 5月21日～5月30日 | 2,550 | 242 | 縄文 | 集落跡 | ダム |
| 4 | 大平・後関遺跡 | 福島市佐原字大平、御関 | 福島市教委 | 10月1日 | 150 | 4 | 縄文 | 集落跡 | 道路 |
| 5 | 山ノ下遺跡 | 福島市渡利字丸滝 | 福島市教委 | 4月15日～4月21日 | 330 | 24 | 古墳・平安 | 集落跡 | 個人住宅 |
| 6 | 山ノ下遺跡 | 福島市渡利字大久保 | 福島市教委 | 7月15日～7月18日 | 141 | 9 | 弥生・古墳 | 集落跡 | 個人住宅 |
| 7 | 勝口前畑遺跡 | 福島市西土地区画整理事業 | 福島市教委 | 5月23日 | 824 | 10 | 弥生・平安 | 集落跡 | 住宅 |
| 8 | 本内館跡 | 福島市本内字南古館 | 福島市教委 | 9月2日～10月9日 | 2,203 | 351 | 平安、中・近世 | 城館跡 | 宅地造成 |
| 9 | 大森城跡 | 福島市大森字本丸、北館 | 福島市教委 | 11月26日～11月18日 | 1,050 | 38 | 中世 | 城館跡 | 公園造成 |
| 10 | 本町裏遺跡 | 福島市大森字本町裏 | 福島市教委 | 7月28日 | 328 | 16 | 弥生・古墳 | 古墳 | 個人住宅 |
| 11 | 腰浜遺跡 | 福島市腰浜町 | 福島市教委 | 10月14日～10月17日 | 1,568 | 44 | 古墳・平安 | 集落跡 | 店舗 |
| 12 | 扇田遺跡 | 福島市下鳥渡字扇田 | 福島市教委 | 11月14日～10月17日 | 110 | 72 | 弥生・古墳 | 集落跡 | 住宅造成 |
| 13 | 勝口前畑遺跡 | 福島市野田町字加賀屋敷 | 福島市教委 | 8月27日～9月19日 | 289 | 120 | 古墳・平安 | 集落跡 | 個人住宅 |
| 14 | 勝口前畑遺跡 | 福島市野田町字加賀屋敷 | 福島市教委 | 8月5日 | 211 | 6 | 平安 | 集落跡 | 個人住宅 |
| 15 | 椿館跡 | 福島市渡利字弁天山・山ノ下前ほか | 福島市教委 | 10月29日 | 3,350 | 36 | 縄文 | 集落跡・城館跡 | 公園造成 |
| 16 | 勝口前畑遺跡 | 福島市西土地区画整理事業 | 福島市教委 | 9月8日～9月9日 | 794 | 16 | 古墳・平安 | 集落跡 | 個人住宅 |
| 17 | 腰浜廃寺跡 | 福島市腰浜町 | 福島市教委 | 11月18日 | 429 | 4 | 古墳・平安 | 社寺跡 | 個人住宅 |
| 18 | 福島城跡 | 福島市舟場町 | 福島市教委 | 1月6日～1月13日 | 1,072 | 95 | 近世 | 城館跡 | 住宅 |
| 19 | 勝口前畑遺跡 | 福島市八島田字道端 | 福島市教委 | 1月20日 | 2,135 | 7 | 古墳・平安 | 集落跡 | 住宅 |
| 20 | 北五老内遺跡 | 福島市北五老内町 | 福島市教委 | 2月4日～2月5日 | 2,235 | 40 | 平安 | 散布地 | 店舗 |
| 21 | 平田館 | 福島市飯坂町平野字大館、高石仏 | 福島市教委 | 3月15日～3月22日 | 2,000 | 99 | 中世 | 城館跡 | 道路 |
| 22 | 山ノ下遺跡 | 福島市渡利字山ノ下 | 福島市教委 | 3月8日 | 100 | 2 | 古墳・平安 | 集落跡 | 住宅 |
| 23 | 大平・後関遺跡 | 福島市佐原字後関 | 福島市教委 | 2月20日 | 485 | 4 | 縄文 | 集落跡 | 住宅兼店舗 |
| 24 | 勝口前畑遺跡 | 福島市西土地区画整理事業 | 福島市教委 | 3月10日 | 1,747 | 17 | 弥生・近世 | 集落跡 | 住宅 |
| 25 | 山木屋館跡 | 川俣町山木屋字神武山 | 川俣町教委 | 5月19日～5月22日 | 2,200 | 68 | 中世 | 城館跡 | 道路 |
| 26 | 油畑遺跡 | 川俣町小綱木字油畑 | 川俣町教委 | 6月9日～6月18日 | 432 | 72 | 縄文 | 散布地 | 道路 |
| 27 | 関場山遺跡 | 川俣町小綱木字関場山 | 川俣町教委 | 6月9日～6月18日 | 976 | 54 | 縄文 | 散布地 | 道路 |
| 28 | 金秀寺遺跡 | 伊達町字中畑 | 伊達町教委 | 3月1日～3月9日 | 104 | 77 | 平安 | 散布地 | 宅地造成 |

| | 遺跡名 | 所在地 | 調査主体者 | 試掘確認調査実施期間 | 対象面積m ² | 調査面積m ² | 時代 | 種別 | 調査原因 |
|----|----------|---------------|--------|---------------|--------------------|--------------------|----------|-----|---------|
| 29 | 山崎条里遺構 | 国見町大字山崎字数田 | 国見町教委 | 10月9日 | 700 | 60 | 奈良・平安 | 散布地 | 土地区画整理 |
| 30 | 小蓋A遺跡 | 保原町字小蓋・清水町 | 保原町教委 | 9月3日～10月17日 | 330 | 73 | 中世 | 散布地 | 道路 |
| 31 | 小蓋B遺跡 | 保原町字小蓋 | 保原町教委 | 2月9日～2月13日 | 300 | 25 | 平安、中世 | 散布地 | 道路 |
| 32 | 東小蓋遺跡 | 保原町字東小蓋 | 保原町教委 | 9月3日～10月17日 | 315 | 40 | 中世 | 散布地 | 道路 |
| 33 | 舟橋遺跡 | 保原町大字大泉字舟橋 | 保原町教委 | 3月2日 | 560 | 63 | 縄文、古墳 | 散布地 | 道路 |
| 34 | 二本松城址 | 二本松市郭内三丁目 | 二本松教委 | 4月14日 | 280 | 24 | 中世～近世 | 城館跡 | 住宅 |
| 35 | 馬場平遺跡 | 二本松市馬場平 | 二本松教委 | 5月28日 | 239 | 20 | 縄文・古墳 | 散布地 | 個人住宅 |
| 36 | 上竹遺跡 | 二本松市上竹一丁目 | 二本松市教委 | 5月29日～5月30日 | 520 | 42 | 奈良～平安 | 散布地 | 住宅 |
| 37 | 石畑遺跡 | 二本松市石畑 | 二本松市教委 | 10月20日～10月24日 | 755 | 76 | 縄文 | 散布地 | 道路 |
| 38 | 星内遺跡 | 大玉村玉井字星内 | 大玉村教委 | 7月17日～ | 230 | 20 | 縄文・奈良 | 散布地 | その他建物 |
| 39 | 行屋遺跡 | 大玉村大山字行屋 | 大玉村教委 | 9月16日 | 513 | 75 | 弥生・古墳・奈良 | 散布地 | 個人住宅 |
| 40 | 玉貫遺跡 | 大玉村大山字玉貫 | 大玉村教委 | 10月21日 | 1,187 | 12 | 弥生・古墳 | 散布地 | 道路 |
| 41 | 三合目遺跡 | 大玉村大山字三合目 | 大玉村教委 | 11月15日 | 419 | 45 | 平安 | 散布地 | 個人住宅 |
| 42 | 北ノ脇遺跡 | 本宮町大字高木字平内 | 本宮町教委 | 3月29日 | 97 | 60 | 縄文・近世 | 散布地 | 他の農業関係 |
| 43 | 綱木館跡 | 東和町太田字綱木 | 東和町教委 | 6月12日～6月18日 | 361 | 144 | 中世 | 城館跡 | ガス電気水道等 |
| 44 | 荒井猫田遺跡 | 郡山市字川向 | 郡山市教委 | 4月9日～4月15日 | 7,000 | 405 | 弥生、奈良、中世 | 散布地 | 地区画整 |
| 45 | 神明町遺跡 | 郡山市神明町 | 郡山市教委 | 4月23日 | 329 | 17 | 奈良・平安 | 散布地 | 住宅 |
| 46 | 南陽寺跡 | 郡山市西田町土棚字内出 | 郡山市教委 | 4月24日 | 289 | 11 | 中世 | 社寺跡 | ガス電気水道等 |
| 47 | 鹿島館跡 | 郡山市西田町土棚字内出 | 郡山市教委 | 4月24日 | 289 | 10 | 中世 | 城館跡 | ガス電気水道等 |
| 48 | 並木遺跡 | 郡山市桑野五丁目 | 郡山市教委 | 5月7日 | 300 | 15 | 縄文、平安 | 散布地 | 個人住宅 |
| 49 | 鳴神・柿内戸遺跡 | 郡山市富久山町福原字柿内戸 | 郡山市教委 | 5月21日 | 168 | 14 | 縄文、古墳～平安 | 散布地 | その他開発 |
| 50 | 荒井猫田遺跡 | 郡山市城清水 | 郡山市教委 | 5月22日～5月23日 | 8,300 | 240 | 弥生、奈良、中世 | 散布地 | 土地区画整理 |
| 51 | 中台遺跡 | 郡山市富久山町久保田字中台 | 郡山市教委 | 6月4日 | 601 | 26 | 古墳、平安 | 散布地 | 個人住宅 |
| 52 | 一本松遺跡 | 郡山市並木一丁目 | 郡山市教委 | 6月5日 | 205 | 16 | 奈良 | 散布地 | 個人住宅 |
| 53 | 明見塚古墳 | 郡山市安積町笹川字明見前 | 郡山市教委 | 6月11日～6月12日 | 320 | 13 | 古墳 | 古墳 | その他開発 |
| 54 | 清水台遺跡 | 郡山市清水台二丁目 | 郡山市教委 | 6月24日 | 240 | 34 | 奈良・平安 | 官衙跡 | その他建物 |
| 55 | 大十内遺跡 | 郡山市富田町字鶴蒔田 | 郡山市教委 | 7月1日 | 2,200 | 85 | 平安 | 散布地 | その他開発 |
| 56 | 郡山館跡 | 郡山市西ノ内一丁目 | 郡山市教委 | 7月10日 | 1,708 | 32 | 中世 | 城館跡 | 宅地造成 |
| 57 | 鳴神・柿内戸遺跡 | 郡山市富久山町字町田 | 郡山市教委 | 7月11日 | 116 | 8 | 縄文、古墳～平安 | 散布地 | 個人住宅 |

| | 遺跡名 | 所在地 | 調査主体者 | 試掘確認調査実施期間 | 対象面積m ² | 調査面積m ² | 時代 | 種別 | 調査原因 |
|----|-----------------|--------------------|-------|---------------|--------------------|--------------------|-------------|-----|---------|
| 58 | 物見段遺跡 | 郡山市田村町正直字天井田 | 郡山市教委 | 7月16日 | 447 | 18 | 奈良・平安 | 散布地 | 個人住宅 |
| 59 | 阿久戸遺跡 | 郡山市富田町上ノ内 | 郡山市教委 | 7月17日 | 297 | 10 | 弥生、古墳、平安 | 散布地 | 個人住宅 |
| 60 | 0清水台遺跡 | 郡山市赤木町 | 郡山市教委 | 8月22日 | 387 | 18 | 奈良・平安 | 官衙跡 | 個人住宅 |
| 61 | 旧屋敷遺跡 | 郡山市安積町日出山字新鍬 | 郡山市教委 | 8月28日 | 361 | 11 | 縄文 | 散布地 | 個人住宅 |
| 62 | 神明町遺跡 | 郡山市神明町 | 郡山市教委 | 8月29日 | 268 | 13 | 奈良・平安 | 散布地 | 個人住宅 |
| 63 | 郡山館跡 | 郡山市西ノ内一丁目 | 郡山市教委 | 9月2日 | 957 | 21 | 中世 | 城館跡 | 住宅 |
| 64 | 荒井猫田遺跡 | 郡山市字川向 | 郡山市教委 | 10月1日～10月2日 | 6,900 | 228 | 弥生、奈良、中世 | 散布地 | 土地区画整理 |
| 65 | 道内遺跡 | 郡山市中田町木目沢字五斗蒔田 | 郡山市教委 | 10月30日～11月10日 | 10,470 | 114 | 縄文 | 散布地 | 土地区画整理 |
| 66 | 舟場遺跡・仲平遺跡・南川面遺跡 | 郡山市日和田町梅沢字舟場・仲平・向田 | 郡山市教委 | 11月13日～11月19日 | 13,700 | 157 | 縄文、古墳、奈良・平安 | 散布地 | 河川 |
| 67 | 荒屋敷遺跡 | 郡山市新屋敷 | 郡山市教委 | 11月26日 | 1,566 | 27 | 奈良・平安 | 散布地 | その他開発 |
| 68 | 阿久戸遺跡 | 郡山市町東二丁目・三丁目 | 郡山市教委 | 11月27日～12月1日 | 9,217 | 172 | 弥生、古墳、平安 | 散布地 | その他開発 |
| 69 | 西荒井遺跡 | 郡山市西田町丹伊田字西荒 | 郡山市教委 | 12月11日 | 1,415 | 27 | 古墳、奈良、平安 | 散布地 | 道路 |
| 70 | 小川後田A遺跡 | 郡山市田村町小川字後田 | 郡山市教委 | 12月12日～12月15日 | 5,650 | 72 | 縄文、奈良、平安 | 散布地 | その他建物 |
| 71 | 西原遺跡群 | 郡山市富田町字大島 | 郡山市教委 | 12月17日～ | 1,571 | 36 | 縄文、古墳～平安 | 散布地 | その他開発 |
| 72 | 咲田遺跡 | 郡山市咲田一丁目 | 郡山市教委 | 12月22日 | 503 | 10 | 縄文、古墳～平安 | 散布地 | 個人住宅 |
| 73 | 白旗・転沢遺跡 | 郡山市三穂田町川田字東白旗 | 郡山市教委 | 12月16日～12月25日 | 10,000 | 156 | 縄文、古墳～平安 | 散布地 | 道路 |
| 74 | 徳定A・B遺跡 | 郡山市田村町徳定字中河原 | 郡山市教委 | 2月13日～ | 10,823 | 100 | 縄文～平安 | 散布地 | 学校建設 |
| 75 | 池北遺跡 | 郡山市安積町荒井字下中野 | 郡山市教委 | 2月19日 | 3,102 | 92 | 古墳 | 散布地 | その他開発 |
| 76 | 柏山遺跡 | 郡山市大槻町字柏山 | 郡山市教委 | 2月20日 | 1,374 | 25 | 弥生 | 散布地 | その他開発 |
| 77 | 柏山遺跡 | 郡山市大槻町字柏山 | 郡山市教委 | 2月25日 | 2,970 | 50 | 弥生 | 散布地 | 宅地造成 |
| 78 | 徳定A・B遺跡 | 郡山市田村町徳定字向前田 | 郡山市教委 | 1月8日～3月2日 | 11,440 | 65 | 縄文～平安 | 散布地 | 地区画整理 |
| 79 | 新屋敷遺跡 | 郡山市新屋敷二丁目 | 郡山市教委 | 3月23日 | 1,811 | 26 | 奈良・平安 | 散布地 | 住宅 |
| 80 | 牡丹平遺跡 | 須賀川市小倉字牡丹平 | 須賀川教委 | 8月28日～8月29日 | 9,000 | 16 | 縄文、弥生 | 散布地 | その他農業関係 |
| 81 | 須賀川城跡 | 須賀川市諏訪町 | 須賀川教委 | 9月1日～9月5日 | 750 | 72 | 中世 | 城館跡 | その他建物 |
| 82 | 米山寺跡 | 須賀川市西川字坂の上 | 須賀川教委 | 11月17日 | 25 | 25 | 中世・近代 | 社寺跡 | その他建物 |
| 83 | 明内遺跡 | 須賀川市仁井田字沢田 | 須賀川教委 | 11月27日～12月4日 | 2,500 | 427 | 古墳～平安 | 散布地 | 農業基盤整備 |
| 84 | 福寿寺廃寺跡 | 須賀川市仁井田字明内 | 須賀川教委 | 12月5日～12月17日 | 6,100 | 765 | 奈良・平安 | 散布地 | 農業基盤整備 |
| 85 | 新田館跡 | 須賀川市仁井田字館内 | 須賀川教委 | 1月19日～2月5日 | 15,582 | 1,495 | 中世 | 城館跡 | 農業基盤整備 |
| 86 | 西館館跡 | 須賀川市仁井田字西館 | 須賀川教委 | 2月6日～3月5日 | 18,709 | 2,231 | 中世 | 城館跡 | 農業基盤整備 |

| | 遺跡名 | 所在地 | 調査主体者 | 試掘確認調査実施期間 | 対象面積m ² | 調査面積m ² | 時代 | 種別 | 調査原因 |
|-----|----------|---------------|---------|---------------|--------------------|--------------------|-------------|-----|---------|
| 87 | 沢田 A 遺跡 | 須賀川市仁井田字沢田 | 須賀川教委 | 12月17日～12月22日 | 7,150 | 60 | 奈良・平安 | 散布地 | 農業基盤整備 |
| 88 | 沢田 B 遺跡 | 須賀川市仁井田字沢田 | 須賀川教委 | 2月13日～3月23日 | 3,300 | 160 | 古墳～平安 | 散布地 | 農業基盤整備 |
| 89 | 長沼城跡 | 長沼町大字長沼字日高見山 | 長沼町教委 | 7月1日～12月25日 | 2,600 | 300 | 中世～近世 | 城館跡 | 保存目的 |
| 90 | 祝言坂横穴古墳群 | 岩瀬村大字北横田字祝言坂 | 岩瀬村教委 | 4月26日～5月2日 | 72,000 | 100 | 古墳 | 古墳 | その他農業関係 |
| 91 | 古内 A 遺跡 | 石川町大字沢井字後原 | 石川町教委 | 3月8日～3月10日 | 400 | 70 | 平安 | 集落跡 | その他建物 |
| 92 | 大寺城跡 | 玉川村大字南須釜字南宿 | 玉川村教委 | 6月30日～7月2日 | 470 | 87 | 中世 | 城館跡 | 宅地造成 |
| 93 | 前田遺跡 | 船引町大字北鹿又字平畑 | 船引町教委 | 10月21日～12月3日 | 15,000 | 650 | 縄文 | 散布地 | 保存目的 |
| 94 | 転坂遺跡 | 白河市字新高山 | 白河市教委 | 4月16日 | 1,550 | 122 | 古墳 | 散布地 | 店舗 |
| 95 | 観音山横穴墓群 | 白河市大字久田野字観音山 | 白河市教委 | 4月22日～4月28日 | 5,200 | 41 | 古墳 | 古墳 | 宅地造成 |
| 96 | 借宿廃寺跡 | 白河市大字借宿 | 白河市教委 | 11月4日～12月11日 | 73,105 | 97 | 奈良・平安 | 社寺跡 | 保存目的 |
| 97 | 舟館古墳群 | 白河市大字舟田字舟館 | 白河市教委 | 12月19日～12月24日 | 300 | 16 | 古墳 | 古墳 | 道路 |
| 98 | 関和久官衙遺跡 | 泉崎村関和久字明地 | 泉崎村教委 | 5月12日～5月23日 | 200 | 10 | 奈良・平安 | 官衙跡 | その他農業関係 |
| 99 | 関和久官衙遺跡 | 泉崎村関和久字明地 | 泉崎村教委 | 10月20日～10月30日 | 3,000 | 60 | 奈良・平安 | 官衙跡 | その他農業関係 |
| 100 | 関和久遺跡群 | 泉崎村関和久字中宿 | 泉崎村教委 | 2月2日～2月10日 | 2,000 | 30 | 奈良・平安 | 官衙跡 | 保存目的 |
| 101 | 棚倉城跡 | 棚倉町大字棚倉字城跡 | 棚倉町教委 | 5月19日～5月29日 | 500 | 46 | 近世 | 城館跡 | 公園造成 |
| 102 | 2山崎遺跡 | 矢祭町戸塚字山崎 | 矢祭町教委 | 10月20日～10月21日 | 104 | 10 | 縄文、奈良 | 散布地 | ダム |
| 103 | 慧日寺跡 | 磐梯町大字磐梯字本寺上 | 磐梯町教委 | 7月15日～8月1日 | 100 | 100 | 古代～近世 | 寺院跡 | ガス電気水道等 |
| 104 | 慧日寺跡 | 磐梯町大字磐梯字本寺上 | 磐梯町教委 | 12月4日 | 10 | 10 | 古代～近世 | 寺院跡 | 個人住宅 |
| 105 | 萩平遺跡 | 喜多方市熊倉町雄国字萩平 | 喜多方市教委 | 8月20日～10月28日 | 13,400 | 1,800 | 縄文、平安 | 散布地 | その他開発 |
| 106 | 檜原遺跡 | 喜多方市慶徳町豊岡字檜原 | 喜多方市教委 | 10月27日～11月6日 | 310 | 25 | 古墳 | 散布地 | 道路 |
| 107 | 新宮城跡 | 喜多方市慶徳町新宮字館ノ内 | 喜多方市教委 | 10月31日～3月17日 | 350,000 | 295 | 中世 | 城館跡 | その他農業関係 |
| 108 | 陣が峯城跡 | 会津坂下町大字字内字五日甲 | 会津坂下町教委 | 7月22日～10月20日 | 440 | 440 | 中世 | 城館跡 | 保存目的 |
| 109 | 中平遺跡 | 会津坂下町大字津尻字中平 | 会津坂下町教委 | 10月21日～12月10日 | 900 | 900 | 古墳・平安 | 集落跡 | 保存目的 |
| 110 | 浜崎遺跡 | 湯川村大字浜崎字春日前 | 湯川村教委 | 4月4日 | 500 | 2 | 奈良・平安 | 散布地 | 個人住宅 |
| 111 | 桜町遺跡 | 湯川村大字桜町字八日町 | 湯川村教委 | 4月7日～4月11日 | 4,436 | 240 | 縄文、古墳、奈良、平安 | 散布地 | 宅地造成 |
| 112 | 桜町遺跡 | 湯川村大字桜町字明堂 | 湯川村教委 | 4月15日～4月16日 | 886 | 33 | 縄文、古墳、奈良、平安 | 散布地 | 宅地造成 |
| 113 | 桜町遺跡 | 湯川村大字桜町字西町 | 湯川村教委 | 4月22日～4月23日 | 1,138 | 89 | 縄文、古墳、奈良、平安 | 散布地 | 宅地造成 |
| 114 | 桜町遺跡 | 湯川村大字桜町字中町 | 湯川村教委 | 11月4日 | 927 | 168 | 縄文、古墳、奈良、平安 | 散布地 | 宅地造成 |
| 115 | 桜町遺跡 | 湯川村大字桜町字中町等 | 湯川村教委 | 8月18日～8月31日 | 2,371 | 79 | 縄文、古墳、奈良、平安 | 散布地 | ガス電気水道等 |

| | 遺跡名 | 所在地 | 調査主体者 | 試掘確認調査 実施期間 | 対象 面積m ² | 調査 面積m ² | 時代 | 種別 | 調査原因 |
|-----|----------------|--------------------|-------------|-------------------|------------------------|------------------------|-----------------|------------|---------|
| 116 | 桜町遺跡 | 湯川村大字桜町字中町等 | 湯川村教委 | 8月18日～ 8月31日 | 3,330 | 114 | 縄文・古墳・ 奈良・平安 | 散布地 | 道路 |
| 117 | 沼ノ上遺跡 | 湯川村大字湊字奈良町 | 湯川村教委 | 12月8日 | 579 | 30 | 縄文・古墳・ 奈良・平安 | 散布地 | 道路 |
| 118 | 下樽川西遺跡 | 湯川村大字田川字中扇田 | 湯川村教委 | 11月6日 | 390 | 90 | 奈良・平安 | 散布地 | その他建物 |
| 119 | 油田遺跡 | 会津高田町字油田、沼ノ上 | 会津高田町 教委 | 9月1日～ 3月31日 | 9,655 | 120 | 縄文～中世 | 集落跡 | 農業基盤整備 |
| 120 | 向羽黒山城跡 | 会津本郷町字船場 | 会津本郷町 教委 | 10月14日～ 12月6日 | 500,000 | 250 | 中世 | 城館跡 | 保存目的 |
| 121 | 教林寺跡 | 田島町大字後町 | 田島町教委 | 12月11日 | 33 | 33 | 近世・近代 | 社寺跡 | 土地区画整理 |
| 122 | 和田遺跡 | 下郷町大字弥五島字寺岡 | 下郷町教委 | 6月2日～ 6月3日 | 233 | 40 | 縄文 | 散布地 | ガス電気水道等 |
| 123 | 中村城跡 | 相馬市中村字北町 | 相馬市教委 | 8月28日～ 8月29日 | 10 | 10 | 近世 | 城館跡 | 個人住宅 |
| 124 | 中村城跡 | 相馬市中村字北町 | 相馬市教委 | 9月2日～ 9月9日 | 25 | 25 | 近代 | 城館跡 | 道路 |
| 125 | 中村城跡 | 相馬市中村字北町 | 相馬市教委 | 12月16日～ 12月19日 | 24 | 24 | 近世 | 城館跡 | 個人住宅 |
| 126 | 泉廃寺跡 (第20次) | 原町市泉字寺家前ほか | 原町市教委 | 4月1日～ 10月15日 | 120,000 | 390 | 奈良・平安 | 官衙跡 | 保存目的 |
| 127 | 泉廃寺跡 (第21次) | 原町市泉字寺家前ほか | 原町市教委 | 10月16日～ 3月31日 | 120,000 | 140 | 奈良・平安 | 官衙跡 | 保存目的 |
| 128 | 泉館跡 | 原町市泉字館前 | 原町市教委 | 5月8日～ 3月12日 | 30,000 | 400 | 中世・近世 | 館跡 | 保存目的 |
| 129 | 桜井B遺跡 | 原町市上渋佐字原田 | 原町市教委 | 7月4日～ 7月9日 | 654 | 100 | 古墳・奈良・ 平安 | 散布地 | 住宅 |
| 130 | 陣力崎A遺跡 | 原町市大木戸字南原 | 原町市教委 | 7月28日～ 8月2日 | 788 | 80 | 旧石器 | 散布地 | 個人住宅 |
| 131 | 萱浜原畑遺跡 | 原町市萱浜字原畑 | 原町市教委 | 9月24日～ 10月3日 | 1,729 | 126 | 縄文・古墳・ 奈良・平安 | 散布地 | その他建物 |
| 132 | 西町遺跡 | 原町市南町 | 原町市教委 | 11月18日～ 12月9日 | 489 | 54 | 旧石器 | 散布地 | 道路 |
| 133 | 三島町遺跡 | 原町市三島町 | 原町市教委 | 12月20日～ 12月27日 | 4,340 | 200 | 平安 | 散布地 | その他開発 |
| 134 | 桜井B遺跡 | 原町市上渋佐字原田 | 原町市教委 | 3月8日～ 3月9日 | 65,000 | 20 | 古墳・奈良・ 平安 | 散布地 | 個人住宅 |
| 135 | 荒神前遺跡 | 小高町片草字荒神前 | 小高町教委 | 6月19日 | 315 | 20 | 縄文～平安 | 集落跡・ 古墳 | 道路 |
| 136 | 萩原遺跡 | 小高町羽倉字南沢 | 小高町教委 | 8月21日 | 760 | 60 | 旧石器～ 縄文 | 集落跡 | 道路 |
| 137 | 村上城跡 | 小高町村上字館内・腰地 | 小高町教委 | 12月25日 | 386 | 10 | 中世 | 城館跡 | 道路 |
| 138 | 加賀後遺跡 | 小高町上浦字大畑、加賀後 | 小高町教委 | 11月19日～ 11月26日 | 70 | 23 | 縄文～平安 | 貝塚 | 道路 |
| 139 | 歓請内遺跡 | 小高町飯崎字歓請内 | 小高町教委 | 7月29日～ 8月4日 | 1,273 | 70 | 古墳 | 散布地 | 道路 |
| 140 | 植畑遺跡 | 浪江町大字北幾世橋字植ノ畑 | 浪江町教委 | 7月7日～ 7月11日 | 12,522 | 160 | 縄文～平安 | 散布地・ 貝塚 | その他開発 |
| 141 | 東原A遺跡 | 双葉町大字郡山字東原 | 双葉町教委 | 3月3日～ 3月10日 | 1,027 | 188 | 奈良・平安 | 散布地 | 個人住宅 |
| 142 | 後作B遺跡 | 富岡町大字上手岡字後作 | 富岡町教委 | 9月10日～ 9月30日 | 6,414 | 2,800 | 奈良・平安 | 生産跡 | その他開発 |
| 143 | 日南郷遺跡 | 富岡町大字上手岡字日南郷 ほか | 富岡町教委 | 12月2日～ 12月10日 | 2,176 | 2,000 | 縄文・近世 | 散布地 | 道路 |
| 144 | 滝川製鉄跡 | 富岡町大字上手岡字片倉 | 富岡町教委 | 12月15日～ 1月23日 | 6,700 | 300 | 近世 | 生産跡 | ダム |

| | 遺跡名 | 所在地 | 調査主体者 | 試掘確認調査実施期間 | 対象面積m ² | 調査面積m ² | 時代 | 種別 | 調査原因 |
|-----|---------|-----------------|--------|---------------|--------------------|--------------------|-------|---------|--------|
| 145 | 高橋遺跡 | 榎葉町大字井手字高橋 | 榎葉町教委 | 9月25日～10月4日 | 2,200 | 459 | 縄文、平安 | 散布地 | 道路 |
| 146 | 万谷遺跡 | いわき市勿来町窪田万谷 | いわき市教委 | 4月22日 | 1,975 | 35 | 古墳 | 散布地 | 個人住宅 |
| 147 | 渡戸滝中子遺跡 | いわき市三和町合戸字仁井宿 | いわき市教委 | 4月23日～4月24日 | 1,200 | 38 | 縄文 | 散布地 | 農業基盤整備 |
| 148 | 鍛冶内遺跡 | いわき市平下平窪字鍛冶内 | いわき市教委 | 4月23日～4月24日 | 667 | 36 | 古墳～平安 | 散布地 | その他開発 |
| 149 | 道上遺跡 | いわき市泉町玉露字道上 | いわき市教委 | 5月9日～5月14日 | 1,305 | 94 | 弥生～平安 | 散布地 | 個人住宅 |
| 150 | 平窪諸荷遺跡 | いわき市平中平窪字一町田 | いわき市教委 | 9月2日～9月4日 | 532 | 52 | 弥生 | 散布地 | 宅地造成 |
| 151 | 日吉下遺跡 | いわき市常磐三沢町日吉下 | いわき市教委 | 9月12日～9月16日 | 38 | 38 | 中世 | 城館跡 | 道路 |
| 152 | 菊竹遺跡 | いわき市好間町小谷作字竹ノ内 | いわき市教委 | 9月11日～9月13日 | 4,000 | 196 | 弥生～平安 | 集落跡 | 学校建設 |
| 153 | 梅ノ房遺跡 | いわき市常磐下湯長谷町梅ノ房 | いわき市教委 | 11月26日 | 974 | 40 | 中世 | 城館跡 | 個人住宅 |
| 154 | 窪田大槻条里制 | いわき市勿来町窪田中島 | いわき市教委 | 11月19日～11月20日 | 3,252 | 120 | 奈良・平安 | 水田跡 | 道路 |
| 155 | 愛谷条里制跡 | いわき市好間町愛谷字吹ヶ | いわき市教委 | 12月4日～12月5日 | 2,910 | 60 | 奈良・平安 | 水田跡 | 道路 |
| 156 | 塩沢遺跡 | いわき市小川町塩田字塩沢 | いわき市教委 | 1月23日～1月28日 | 10,000 | 145 | 縄文 | 散布地 | 道路 |
| 157 | 和具B・C遺跡 | いわき市四倉町下柳生字熊ノ御嶽 | いわき市教委 | 8月7日～9月1日 | 1,920 | 194 | 古墳～平安 | 集落跡 | 道路 |
| 158 | 原田C遺跡 | いわき市平上平窪字原田 | いわき市教委 | 8月22日～8月29日 | 1,530 | 115 | 奈良～近世 | 集落跡 | 道路 |
| 159 | 水品遺跡 | いわき市平水品字力キ田 | いわき市教委 | 11月6日～11月26日 | 9,292 | 229 | 奈良～中世 | 集落跡・城館跡 | 道路 |
| 160 | 八茎遺跡 | いわき市四倉町駒込 | いわき市教委 | 4月17日～2月17日 | 390,000 | 2,260 | 古墳～平安 | 散布地 | 農業基盤整備 |
| 161 | 小茶園遺跡 | いわき市平山崎字小茶園 | いわき市教委 | 11月12日～11月20日 | 1,504 | 80 | 古墳～中世 | 集落跡 | 道路 |
| 162 | 金山遺跡 | いわき市常磐西郷町金山 | いわき市教委 | 4月28日～4月29日 | 4,031 | 20.06 | 縄文 | 散布地 | 住宅 |
| 163 | 中平遺跡 | いわき市四倉町駒込中平 | いわき市教委 | 2月3日～2月17日 | 7,500 | 15 | 奈良・平安 | 散布地 | 農業基盤整備 |

イ 平成15年度発掘調査一覧

| | 遺跡名 | 所在地 | 調査主体者 | 試掘確認調査実施期間 | 調査面積㎡ | 時代 | 種別 | 調査原因 |
|----|---------|---------------|--------|---------------|-------|----------|-----|---------|
| 1 | 西ノ向D遺跡 | 福島市飯坂町茂庭字西ノ向 | 福島市教委 | 4月18日～5月30日 | 2,009 | 縄文 | 集落跡 | ダム |
| 2 | 戸上向D遺跡 | 福島市飯坂町茂庭字戸上向 | 福島市教委 | 6月2日～6月17日 | 988 | 縄文 | 集落跡 | ダム |
| 3 | 大平・後関遺跡 | 福島市佐原字大平、後関 | 福島市教委 | 11月4日～12月26日 | 96 | 縄文 | 集落跡 | 道路 |
| 4 | 本内館跡 | 福島市本内字南古館 | 福島市教委 | 10月23日～11月13日 | 294 | 平安・中世 | 城館跡 | 宅地造成 |
| 5 | 山木屋館跡 | 川俣町山木屋字神武山 | 川俣町教委 | 7月1日～9月30日 | 1,833 | 中世 | 城館跡 | 道路 |
| 6 | 大地内A遺跡 | 保原町大字大泉字大地内 | 保原町教委 | 8月8日～2月16日 | 540 | 古墳 | 散布地 | 道路 |
| 7 | 宮下遺跡 | 保原町字城ノ内 | 保原町教委 | 3月4日 | 77 | 平安 | 散布地 | 道路 |
| 8 | 二本松城址 | 二本松市郭内四丁目 | 二本松市教委 | 6月18日～9月5日 | 780 | 中世～近世 | 城館跡 | 学術調査 |
| 9 | 下館跡 | 大玉村大山字谷地 | 大玉村教委 | 10月1日～12月31日 | 250 | 中世 | 城館跡 | 道路 |
| 10 | 大安場古墳 | 郡山市田村町大善寺字大安場 | 郡山市教委 | 7月24日～3月26日 | 500 | 古墳 | 古墳 | 遺跡整備 |
| 11 | 守山城跡 | 郡山市田村町守山字三ノ丸 | 郡山市教委 | 7月7日～3月31日 | 50 | 中世 | 城館跡 | 保存目的 |
| 12 | 大鏡館跡 | 郡山市富久山町福原字古館 | 郡山市教委 | 6月23日～3月19日 | 1,500 | 中世 | 城館跡 | 道路 |
| 13 | 荒井猫田遺跡 | 郡山市字川向 | 郡山市教委 | 5月30日～3月26日 | 2,300 | 弥生、奈良～中世 | 散布地 | 土地区画整理 |
| 14 | 肩張遺跡 | 郡山市大槻町字向原 | 郡山市教委 | 5月30日～3月26日 | 2,000 | 縄文、古墳～平安 | 散布地 | その他建物 |
| 15 | 大槻向原遺跡 | 郡山市大槻町字向原 | 郡山市教委 | 5月30日～3月26日 | 700 | 縄文、古墳～平安 | 散布地 | その他建物 |
| 16 | 阿良久遺跡 | 郡山市大槻町字東阿良久 | 郡山市教委 | 8月4日～3月26日 | 2,500 | 古墳～平安 | 散布地 | 土地区画整理 |
| 17 | 転沢遺跡 | 郡山市三穂田町字東白幡 | 郡山市教委 | 2月2日～3月30日 | 1,600 | 縄文、古墳～平安 | 散布地 | 道路 |
| 18 | 清水台遺跡 | 郡山市清水台二丁目 | 郡山市教委 | 7月30日～3月26日 | 110 | 奈良・平安 | 官衙跡 | その他建物 |
| 19 | 栄町遺跡 | 須賀川市栄町 | 須賀川市教委 | 5月16日～1月31日 | 880 | 平安 | 官衙跡 | 土地区画整理 |
| 20 | 猿池館跡 | 須賀川市仁井田字猿池 | 須賀川市教委 | 6月2日～10月31日 | 6,400 | 中世 | 城館跡 | 農業基盤整備 |
| 21 | 北明石田遺跡 | 須賀川市字北明石田 | 須賀川市教委 | 11月28日～12月24日 | 1,300 | 平安 | 散布地 | 農業基盤整備 |
| 22 | 猿池遺跡 | 須賀川市仁井田字毘沙門 | 須賀川市教委 | 1月7日～3月20日 | 5,300 | 中世 | 城館跡 | 農業基盤整備 |
| 23 | 西町B遺跡 | 長沼町大字矢田野字西町 | 長沼町教委 | 5月1日～6月12日 | 580 | 古墳～平安 | 集落跡 | 道路 |
| 24 | 高屋敷古墳群 | 石川町大字新屋敷字高屋敷 | 石川町教委 | 2月16日～3月11日 | 50 | 古墳 | 古墳 | 学術調査 |
| 25 | 谷地久保古墳 | 白河市大字本沼字岩井戸 | 白河市教委 | 6月9日～12月3日 | 155 | 古墳・奈良 | 古墳 | 遺跡整備 |
| 26 | 観音山横穴墓群 | 白河市大字久田野字観音山 | 白河市教委 | 12月1日～3月19日 | 1,200 | 古墳 | 古墳 | 宅地造成 |
| 27 | 新田遺跡 | 中島村大字滑津字新田 | 中島村教委 | 5月21日～6月30日 | 450 | 弥生、古墳 | 集落跡 | 道路 |
| 28 | 棚倉城跡 | 棚倉町大字棚倉字古町 | 棚倉町教委 | 10月15日～1月31日 | 213 | 近世 | 城館跡 | ガス電気水道等 |

| | 遺跡名 | 所在地 | 調査主体者 | 試掘確認調査実施期間 | 調査面積㎡ | 時代 | 種別 | 調査原因 |
|----|----------|---------------|---------|---------------|-------|-------------|--------|---------|
| 29 | 松葉平遺跡 | 矢祭町宝坂字松葉平 | 矢祭町教委 | 4月11日～6月20日 | 800 | 平安 | 散布地 | 道路 |
| 30 | 岡野田遺跡 | 矢祭町宝坂字岡野田 | 矢祭町教委 | 6月18日～10月23日 | 50 | 縄文 | 散布地 | 道路 |
| 31 | 旧滝沢本陣 | 会津若松市一箕町大字八幡 | 会津若松市教委 | 4月23日～4月30日 | 12 | 近世 | その他 | 遺跡整備 |
| 32 | 武家屋敷跡 | 会津若松市東栄町 | 会津若松市教委 | 9月1日～9月4日 | 40 | 近世 | 武家屋敷跡 | 道路 |
| 33 | 会津藩主松平家墓 | 会津若松市東山大字石山地 | 会津若松市教委 | 6月5日～8月7日 | 1,400 | 近世 | 墓地 | 遺跡整備 |
| 34 | 会津松平氏庭園 | 会津若松市花春町 | 会津若松市教委 | 10月15日～11月28日 | 134 | 近世 | 庭園 | 遺跡整備 |
| 35 | 赤井遺跡 | 会津若松市湊町赤井 | 会津若松市教委 | 6月2日～9月30日 | 5,000 | 平安・鎌倉 | 集落跡 | 農業基盤整備 |
| 36 | 大戸古窯跡群 | 会津若松市大戸町上三寄 | 会津若松市教委 | 4月21日～5月30日 | 500 | 奈良～南北朝 | 生産遺跡 | 農業基盤整備 |
| 37 | 下川原遺跡 | 会津若松市大戸町上三寄 | 会津若松市教委 | 5月19日～7月23日 | 1,600 | 縄文、平安 | 集落跡 | 農業基盤整備 |
| 38 | 下川原遺跡 | 会津若松市大戸町上三寄 | 会津若松市教委 | 9月5日～9月30日 | 700 | 縄文、平安 | 集落跡 | 農業基盤整備 |
| 39 | 郡山遺跡 | 河東町大字郡山字村北 | 河東町教委 | 4月1日～3月31日 | 3,247 | 弥生～平安中・近世 | 散布地 | 農業基盤整備 |
| 40 | 郡山遺跡 | 河東町大字郡山字村北 | 河東町教委 | 4月1日～3月31日 | 847 | 弥生～平安中・近世 | 散布地 | 農業基盤整備 |
| 41 | 慧日寺跡 | 磐梯町大字磐梯字本寺上 | 磐梯町教委 | 6月1日～12月5日 | 1,000 | 古代～近世 | 寺院跡 | 遺跡整備 |
| 42 | 荒屋敷遺跡 | 塩川町大字遠田字荒屋敷 | 塩川町教委 | 8月27日～9月19日 | 860 | 縄文、奈良、平安、中世 | 集落跡 | 農業基盤整備 |
| 43 | 薬王寺遺跡 | 会津坂下町大字船杉字南乙 | 会津坂下町教委 | 5月6日～7月31日 | 487 | 中世 | 社寺跡 | 道路 |
| 44 | 桜町遺跡 | 湯川村大字桜町字中町 | 湯川村教委 | 10月16日～10月31日 | 121 | 縄文、古墳、奈良、平安 | 散布地 | 下水道道路改良 |
| 45 | 桜町遺跡 | 湯川村大字桜町字高橋 | 湯川村教委 | 3月4日～3月31日 | 213 | 縄文、古墳、奈良、平安 | 散布地 | 道路改良下水道 |
| 46 | 油田遺跡 | 会津高田町字油田、沼ノ上 | 会津高田町教委 | 4月1日～3月31日 | 3,100 | 縄文～中世 | 集落跡 | 農業基盤整備 |
| 47 | 油田遺跡 | 会津高田町字油田、沼ノ上 | 会津高田町教委 | 4月1日～3月31日 | 1,500 | 縄文～中世 | 集落跡 | 農業基盤整備 |
| 48 | 鳴山城跡 | 田島町大字田島字新町 | 田島町教委 | 4月23日～6月10日 | 435 | 中世 | 館跡 | ダム |
| 49 | 貝塚西遺跡 | 新地町小川字貝塚西 | 新地町教委 | 6月2日～9月1日 | 750 | 古墳、奈良、平安 | 散布地 | 道路 |
| 50 | 町川原遺跡 | 原町市上太田字町川原 | 原町市教委 | 5月19日～1月28日 | 2,364 | 縄文、平安 | 集落跡 | 農業基盤整備 |
| 51 | 浦尻貝塚 | 小高町浦尻字小迫ほか | 小高町教委 | 5月6日～12月25日 | 890 | 縄文～近世 | 集落跡・貝塚 | 保存目的 |
| 52 | 荒神前遺跡 | 小高町片草字荒神前 | 小高町教委 | 6月20日～6月23日 | 40 | 縄文～平安 | 集落跡・古墳 | 道路 |
| 53 | 歓請内遺跡 | 小高町飯崎字歓請内 | 小高町教委 | 7月29日～8月7日 | 140 | 古墳 | 散布地 | 道路 |
| 54 | 浦尻貝塚 | 小高町浦尻字小迫 | 小高町教委 | 3月3日～3月17日 | 18 | 縄文～近世 | 集落跡・貝塚 | 保存目的 |
| 55 | 植畑遺跡 | 浪江町大字北幾世橋字植ノ畑 | 浪江町教委 | 8月4日～9月3日 | 198 | 縄文～平安 | 散布地・貝塚 | その他開発 |
| 56 | 郡山五番B遺跡 | 双葉町大字郡山字五番 | 双葉町教委 | 11月4日～12月10日 | 300 | 奈良・平安 | 散布地 | その他農業関係 |
| 57 | 後作B遺跡 | 富岡町大字上手岡字後作 | 富岡町教委 | 10月1日～11月28日 | 1,600 | 奈良・平安 | 生産遺跡 | その他開発 |

| | 遺跡名 | 所在地 | 調査主体者 | 試掘確認調査実施期間 | 調査面積m ² | 時代 | 種別 | 調査原因 |
|----|-----------|----------------|--------|---------------|--------------------|----------|------|--------|
| 58 | 代東遺跡 | 楢葉町大字山田浜字代東 | 楢葉町教委 | 6月17日～10月10日 | 3,900 | 縄文～近世 | 散布地 | 道路 |
| 59 | 夏井廃寺跡 | いわき市平下大越字石田 | いわき市教委 | 11月12日～2月13日 | 184 | 奈良・平安 | 社寺跡 | 保存目的 |
| 60 | 根室遺跡 | いわき市田人町旅人字根室 | いわき市教委 | 7月1日～10月10日 | 3,420 | 縄文 | 集落跡 | 道路 |
| 61 | 泉田C遺跡 | いわき市泉町滝尻字泉町 | いわき市教委 | 8月26日～10月16日 | 562 | 弥生～近世 | 集落跡 | 土地区画整理 |
| 62 | 中山B遺跡 | いわき市三和町合戸字山中 | いわき市教委 | 8月18日～9月16日 | 300 | 弥生 | 散布地 | 道路 |
| 63 | 薄磯貝塚 | いわき市平薄磯字北街・三反田 | いわき市教委 | 11月4日～11月27日 | 100 | 縄文、弥生 | 散布地 | 道路 |
| 64 | 菊竹遺跡 | いわき市好間町小谷作字竹ノ内 | いわき市教委 | 2月26日～3月24日 | 2,080 | 縄文～平安 | 集落跡 | 学校建設 |
| 65 | 山岸硝庫跡 | 相馬市山上字山岸 | 県教委 | 5月13日～12月17日 | 7,900 | 縄文、平安、近世 | その他 | 道路 |
| 66 | 山田遺跡 | 相馬市坪田字山田 | 県教委 | 10月27日～12月12日 | 1,800 | 縄文 | 集落跡 | 道路 |
| 67 | 太刀洗遺跡 | 浪江町大字井手字太刀洗 | 県教委 | 5月22日～11月20日 | 3,900 | 平安 | 製鉄跡 | 道路 |
| 68 | 沢東B遺跡 | 浪江町大字立野字沢東 | 県教委 | 10月22日～12月18日 | 2,100 | 中世・近世 | 集落跡 | 道路 |
| 69 | 木賊遺跡 | 下郷町大字南倉沢字木賊 | 県教委 | 7月22日～10月31日 | 3,000 | 縄文・近世 | その他 | 道路 |
| 70 | 反田C遺跡 | 小野町大字菖蒲谷字反田 | 県教委 | 5月7日～6月13日 | 1,200 | 縄文 | その他 | ダム |
| 71 | 沢目木遺跡(2次) | 小野町大字雁股田字沢目木 | 県教委 | 6月17日～6月20日 | 100 | 縄文 | 散布地 | ダム |
| 72 | 堂田A遺跡 | 小野町大字菖蒲谷字堂田 | 県教委 | 5月13日～11月18日 | 800 | 縄文、平安 | 集落跡 | ダム |
| 73 | 西田H遺跡(2次) | 小野町大字菖蒲谷字西田 | 県教委 | 6月23日～12月17日 | 3,000 | 縄文、弥生 | 集落跡 | ダム |
| 74 | 割田B遺跡 | 鹿島町川子字割田 | 県教委 | 10月24日～12月5日 | 3,700 | 縄文、奈良、平安 | 製鉄跡 | その他開発 |
| 75 | 割田C遺跡 | 鹿島町川子字割田ほか | 県教委 | 5月19日～11月28日 | 33,900 | 弥生、奈良、平安 | 製鉄跡 | その他開発 |
| 76 | 割田D遺跡 | 鹿島町川子字割田 | 県教委 | 11月4日～12月5日 | 6,200 | 奈良・平安 | 製鉄跡 | その他開発 |
| 77 | 割田F遺跡 | 鹿島町川子字割田 | 県教委 | 10月7日～10月29日 | 600 | 奈良・平安 | 製鉄跡 | その他開発 |
| 78 | 山中B遺跡(2次) | 新地町駒ヶ嶺字山中 | 県教委 | 5月28日～10月31日 | 1,250 | 近世・近代 | 生産遺跡 | 道路 |
| 79 | 荒屋敷遺跡(3次) | 塩川町大字遠田字荒屋敷 | 県教委 | 5月12日～7月14日 | 2,600 | 平安、中世・近世 | 集落跡 | 道路 |

(7) 文化財センター整備事業

平成14年3月に「福島県文化財センター安達館（仮称）及び福島県文化財センター白河館『文化財保存研究施設（仮称）』基本計画」を策定、発表し、平成15年度は文化財センター整備に関する基礎資料の整理・検討を行った。

4 平成15年度文化財保存助成の充実

文化財の管理・修理・防災・史跡の公有化及び埋蔵文化財保存調査に対し、次のとおり助成を行った。

(1) 国指定等

(単位：円)

| 事業区分 | 補助事業者 | 名称 | 種別 | 事業内容 | 金額 | | | |
|---------------------|----------------|-----------------|-------|-----------------|-------------|-------------|------------|------------|
| | | | | | 総事業費 | 国庫補助 | 県費補助 | 市町村等 |
| 建造物保存修理 | (財)会津民俗館 | 旧馬場家住宅 | 重文 | 屋根葺替 | 18,037,000 | 12,625,000 | 1,800,000 | 3,612,000 |
| 天然記念物緊急調査 | 田島町 | 駒止湿原 | 天然記念物 | 基礎調査、報告書作成 | 7,006,019 | 3,500,000 | 700,000 | 2,806,019 |
| 史跡等保存管理計画策定 | 新地町 | 新地貝塚 附手長明神社跡 | 史跡 | 図化調査、計画策定 | 2,085,219 | 1,000,000 | 200,000 | 885,219 |
| 記念物保存修理 | 会津若松市 | 会津藩主松平家墓所 | 史跡 | 遺構調査、図作成等現況 | 23,025,636 | 11,512,000 | 2,300,000 | 9,213,636 |
| " | 横山敏彦 | 旧滝沢本陣 | 史跡 | 高札場復元、説明板新設等 | 13,367,000 | 9,356,000 | 800,000 | 3,211,000 |
| " | 会津若松市 | 会津松平氏庭園 | 名勝 | 護岸実測調査、水門設置 | 12,834,100 | 6,417,000 | 1,280,000 | 5,137,100 |
| " | 磐梯町 | 慧日寺跡 | 史跡 | 環境整備、発掘調査 | 24,985,530 | 12,471,000 | 2,490,000 | 10,024,530 |
| " | 下郷町 | 中山風穴地特殊植物群落 | 天然記念物 | 環境整備、看板設置、報告書作成 | 2,911,605 | 1,449,000 | 280,000 | 1,182,605 |
| " | 郡山市 | 大安場古墳 | 史跡 | 復元整備調査 | 16,557,066 | 8,173,000 | 1,630,000 | 6,754,066 |
| " | 霊山町 | 霊山 | 史・名 | 災害復旧(側溝拡幅等) | 4,990,653 | 3,493,000 | 290,000 | 1,207,653 |
| 重要伝統的建造物群保存地区・保存修理 | 下郷町 | 下郷町大内宿 | 重伝建 | 建造物修理、景修 | 12,681,943 | 6,334,000 | 2,110,000 | 4,237,943 |
| 重要伝統的建造物群保存地区・防災施設等 | 下郷町 | 下郷町大内宿 | 重伝建 | 自動火災報知設備改修 | 4,055,100 | 1,933,000 | 640,000 | 1,482,100 |
| 史跡等買上げ | 白河市 | 白河関跡 | 史跡 | 直接買上げ | 3,962,955 | 3,151,000 | 150,000 | 661,955 |
| " | 磐梯町 | 慧日寺跡 | 史跡 | 直接買上げ | 5,185,048 | 4,148,000 | 200,000 | 837,048 |
| " | 会津坂下町 | 亀ヶ森・鎮守森古墳 | 史跡 | 直接買上げ | 4,033,000 | 3,226,000 | 160,000 | 647,000 |
| " | 桑折町 | 桑折西山城跡 | 史跡 | 直接買上げ | 63,011,341 | 50,408,000 | 2,520,000 | 10,083,341 |
| " | 会津若松市 | 会津藩主松平家墓所 | 史跡 | 先行取得償還 | 6,424,552 | 5,139,000 | 250,000 | 1,035,552 |
| " | いわき市 | 白水阿弥陀堂境域 | 史跡 | 直接買上げ | 4,060,005 | 3,239,000 | 160,000 | 661,005 |
| 民俗文化財伝承・活用等 | 田島祇園祭のおとや行事保存会 | 田島祇園祭のおとや行事 | 重無民 | 屋台修復 | 3,300,077 | 1,650,000 | 550,000 | 1,100,077 |
| 国有文化財管理 | 昭和村 | 駒止湿原 | 天然記念物 | 見廻り看視 | 124,800 | 99,000 | 0 | 25,800 |
| " | 新地町 | 新地貝塚 附手長明神社跡 | 史跡 | 見廻り看視・清掃 | 136,500 | 108,000 | 0 | 28,500 |
| " | いわき市 | 賢沼ウナギ生息地 | 天然記念物 | 見廻り看視 | 124,800 | 99,000 | 0 | 25,800 |
| 指定文化財管理 | 福島県 | 延命寺ほか8件 | | 防災施設保守点検等 | 6,709,099 | 1,639,000 | 1,639,000 | 3,431,099 |
| 小計 | 23件 | | | | 239,609,048 | 151,169,000 | 20,149,000 | 68,291,048 |

(2) 指定文化財管理

| 事業区分 | 補助事業者 | 名称 | 種別 | 事業内容 | 金額 | | | |
|---------|--------|----------|----|-----------|-----------|----------------|----------------|-----------|
| | | | | | 総事業費 | 国庫補助 (県で受入) | 県費補助 (一般財源) | 市町村等 |
| 指定文化財管理 | 延命寺 | 延命寺地藏堂 | 重文 | 防災設備保守点検等 | 262,000 | 66,000 | 65,000 | 131,000 |
| " | 八葉寺 | 八葉寺阿弥陀堂 | 重文 | " | 231,000 | 57,000 | 58,000 | 116,000 |
| " | 願成寺 | 白水阿弥陀堂 | 国宝 | " | 77,000 | 19,000 | 19,000 | 39,000 |
| " | 飯野八幡宮 | 飯野八幡宮本殿 | 重文 | " | 399,249 | 63,000 | 63,000 | 273,249 |
| " | 円満寺 | 円満寺観音堂 | 重文 | " | 1,294,000 | 323,000 | 324,000 | 647,000 |
| " | 熊野神社 | 熊野神社長床 | 重文 | " | 2,093,800 | 523,000 | 523,000 | 1,047,800 |
| " | 勝福寺 | 勝福寺観音堂 | 重文 | " | 1,353,300 | 338,000 | 338,000 | 677,300 |
| " | 堂山王子神社 | 堂山王子神社本殿 | 重文 | " | 498,750 | 125,000 | 124,000 | 249,750 |
| " | 会津坂下町 | 旧五十嵐家住宅 | 重文 | 差し茅 | 500,000 | 125,000 | 125,000 | 250,000 |
| 小計 | 9件 | | | | 6,709,099 | 1,639,000 | 1,639,000 | 3,431,099 |

(3) 埋蔵文化財

| 事業区分 | 補助事業者 | 名称 | 種別 | 事業内容 | 金額 | | | |
|-------|-------|------|----|---------------------|------------|------------|-----------|-----------|
| | | | | | 総事業費 | 国庫補助 | 県費補助 | 市町村等 |
| 発掘調査等 | 福島市 | 市内遺跡 | | 開発等に伴う発掘調査等、報告書作成 | 22,816,368 | 11,408,000 | 2,000,000 | 9,408,368 |
| " | 飯野町 | 町内遺跡 | | 範囲内容確認の発掘調査等(報告書作成) | 6,805,244 | 3,300,000 | 660,000 | 2,845,244 |
| " | 二本松市 | 市内遺跡 | | 範囲内容確認、開発等に伴う発掘調査等 | 8,618,718 | 4,250,000 | 850,000 | 3,518,718 |
| " | 須賀川市 | 市内遺跡 | | ほ場整備に伴う発掘調査等 | 16,516,630 | 7,811,000 | 1,560,000 | 7,145,630 |
| " | 長沼町 | 町内遺跡 | | 範囲内容確認のための発掘調査等 | 5,001,690 | 2,500,000 | 500,000 | 2,001,690 |
| " | 船引町 | 町内遺跡 | | 範囲内容確認のための発掘調査等 | 9,645,465 | 4,800,000 | 960,000 | 3,885,465 |
| " | 白河市 | 市内遺跡 | | 試掘調査 | 8,516,532 | 4,258,000 | 850,000 | 3,408,532 |
| " | 泉崎村 | 村内遺跡 | | 範囲内容確認のための試掘調査等 | 705,167 | 350,000 | 70,000 | 285,167 |
| " | 棚倉町 | 町内遺跡 | | 地形測量 | 3,000,790 | 1,500,000 | 300,000 | 1,200,790 |
| " | 河東町 | 町内遺跡 | | 範囲内容確認のための発掘調査等 | 4,932,443 | 2,466,000 | 490,000 | 1,976,443 |
| " | 喜多方市 | 市内遺跡 | | ほ場整備に伴う発掘調査等(報告書作成) | 6,176,328 | 3,088,000 | 610,000 | 2,478,328 |
| " | 塩川町 | 町内遺跡 | | 範囲内容確認のための発掘調査等 | 4,337,613 | 2,168,000 | 430,000 | 1,739,613 |
| " | 会津坂下町 | 町内遺跡 | | 農業基盤本調査、範囲内容確認 | 13,400,000 | 6,700,000 | 1,340,000 | 5,360,000 |
| " | 会津高田町 | 町内遺跡 | | 範囲内容確認のための発掘調査等 | 8,762,978 | 4,375,000 | 870,000 | 3,517,978 |
| " | 会津本郷町 | 町内遺跡 | | 範囲内容確認のための発掘調査等 | 5,187,412 | 2,590,000 | 510,000 | 2,087,412 |

| 事業区分 | 補助事業者 | 名称 | 種別 | 事業内容 | 金額 | | | |
|----------|-------|------|----|-----------------|-------------|------------|------------|------------|
| | | | | | 総事業費 | 国庫補助 | 県費補助 | 市町村等 |
| 発掘調査等 | 原町市 | 市内遺跡 | | 範囲内容確認のための発掘調査等 | 18,674,589 | 9,250,000 | 1,850,000 | 7,574,589 |
| " | 小高町 | 町内遺跡 | | 範囲内容確認のための発掘調査等 | 11,864,810 | 5,900,000 | 1,180,000 | 4,784,810 |
| " | いわき市 | 市内遺跡 | | 範囲内容確認のための発掘調査等 | 19,797,969 | 9,890,000 | 1,970,000 | 7,937,969 |
| " | 郡山市 | 市内遺跡 | | 範囲内容確認のための発掘調査等 | 5,266,960 | 2,391,000 | 470,000 | 2,405,960 |
| 出土遺物保存処理 | 福島市 | 市内遺跡 | | 市内遺跡出土遺物保存処理 | 1,060,000 | 530,000 | 100,000 | 430,000 |
| " | 郡山市 | 市内遺跡 | | 荒井猫田遺跡出土遺物保存処理 | 1,027,299 | 512,000 | 100,000 | 415,299 |
| 小計 | 21件 | | | | 182,115,005 | 90,037,000 | 17,670,000 | 74,408,005 |

(4) 県指定文化財

| 事業区分 | 補助事業者 | 名称 | 種別 | 事業内容 | 金額 | | | |
|---------------|------------|------------------|-------|-----------|------------|------|------------|------------|
| | | | | | 総事業費 | 国庫補助 | 県費補助 | 市町村等 |
| 建造物保存修理 | 国見町 | 旧佐藤家住宅 | 重文 | 屋根葺替、壁補修等 | 7,904,380 | 0 | 3,940,000 | 3,964,380 |
| " | 涼ヶ岡八幡神社 | 涼ヶ岡八幡神社本殿及び拝殿・幣殿 | 重文 | 屋根葺替 | 10,451,015 | 0 | 6,960,000 | 3,491,015 |
| " | 喜多方市 | 旧外島家住宅 | 重文 | 屋根葺替 | 7,686,000 | 0 | 3,840,000 | 3,846,000 |
| 天然記念物保護増殖 | 吾妻地区区 | 達沢大山祇神社社叢 | 天然記念物 | 樹勢回復 | 1,739,318 | 0 | 860,000 | 879,318 |
| 天然記念物保護増殖 | 小高町 | 大悲山の大スギ | 天然記念物 | 枯枝除去等 | 2,144,790 | 0 | 1,050,000 | 1,094,790 |
| 美術工芸品保存修理保 | (宗) 歡喜寺 | 絹本著色普賢菩薩像 | 重文 | 掛け軸補修 | 1,570,000 | 0 | 1,040,000 | 530,000 |
| 民俗文化財伝承・活用等事業 | 岡山の水かけ祭保存会 | 岡山の水かけ祭 | 重無民 | 用具購入、戸補修 | 1,394,820 | 0 | 920,000 | 474,820 |
| " | 相馬市神楽保存会 | 相馬宇多郷の神楽 | 重無民 | 神楽舞道具修理 | 1,131,265 | 0 | 730,000 | 401,265 |
| 小計 | 8件 | | | | 38,323,438 | 0 | 22,200,000 | 16,123,438 |

5 文化財の愛護と公開の推進

- (1) 第45回北海道・東北ブロック民俗芸能大会
 北海道・東北地区に伝承されている民俗芸能を広く一般に公開し、その価値を周知させるとともに、無形民俗文化財の保存・伝承、文化財公開による地域振興等に寄与する。
 ア 期 日 平成15年10月25日(土) リハーサル
 26日(日) 開会式
 民俗芸能公開
 イ 場 所 福島県文化センター大ホール
 ウ 公開演目 大波住吉神社の三匹獅子舞(福島市)
 小林の早乙女踊り(只見町)
 南部駒踊(青森県十和田市)
 黒森神楽(岩手県宮古市)
 猿倉人形芝居木内勇吉一座(秋田県本荘市)
 金生田植踊り(山形県上山市)
 秋保の田植踊:湯元の田植踊
 (宮城県仙台市)
 御宝殿の稚児田楽・風流(いわき市)
 古寺山自奉楽(須賀川市)
- (2) 三県文化交流事業 - 新潟・福島・山形の民俗芸能まつり
 新潟・福島・山形の三県は地勢・気候・歴史等から深い関連を有しており、それぞれの文化の交流を通じてその価値を広く一般に周知し、地域の伝統活動の継承活動を力づけるとともに、ひいては、地域の活性化を醸成し、地域の

振興につなげる。

- ア 期 日 平成15年8月10日(日)
 イ 場 所 朱鷺メッセ(新潟県新潟市)
 ウ 派遣団体 藤の和芸能保存会
 「柳津の大神楽」(柳津町)

- (3) 文化財保護強調週間の実施
 文化財保護の一層の推進を図るために、11月1日から11月7日までの文化財保護強調週間に県庁西庁舎の電光掲示板に表示するなど、県民に対し啓発を行った。
- (4) 文化財防火デーの実施
 文化財の防火について、所有者、管理者はもとより、県民の理解と協力を高めるため、1月26日の文化財防火デーを中心に、チラシを作成、配布するなど啓発を行った。
 また、各市町村教育委員会においては、消防署等の協力を得て、防火訓練、防火診断、防火査察等を実施した。

6 銃砲刀剣類の登録状況

美術品若しくは骨とう品としての価値のある火縄式銃砲等の古式銃砲又は美術品としての価値のある刀剣類の登録審査会を次の通り実施した。

- (1) 登録審査委員
 柳沼 盛、鈴木俊一、陣内直史、安堵 学

(2) 登録審査会の実施状況

| 期 日 | 会 場 | 鑑 定 数 | 不 適 格 数 | 登 録 数 | 左 の 内 訳 | |
|-----------|----------|-------|---------|-------|---------|-----|
| | | | | | 刀 剣 | 銃 砲 |
| 5 月 15 日 | いわき合同庁舎 | 40 | 4 | 36 | 36 | 0 |
| 6 月 19 日 | 郡山合同庁舎 | 42 | 3 | 39 | 39 | 0 |
| 9 月 4 日 | 会津若松合同庁舎 | 46 | 5 | 41 | 38 | 3 |
| 11 月 20 日 | 郡山合同庁舎 | 37 | 3 | 34 | 34 | 0 |
| 1 月 15 日 | 福島県庁合同庁舎 | 22 | 0 | 22 | 22 | 0 |
| 2 月 19 日 | 郡山合同庁舎 | 42 | 1 | 41 | 38 | 3 |
| 計 | | 229 | 16 | 213 | 207 | 6 |

(3) 銃砲刀剣類の譲受け・相続等の届出状況

| 区 分 | 銃 砲 等 | 刀 剣 類 |
|-----------|-------|-------|
| 譲 り 受 け | 6 | 232 |
| 相 続 | 1 | 44 |
| 貸 付 け | 0 | 0 |
| 保 管 の 委 託 | 0 | 0 |
| 計 | 7 | 276 |

保健優良校表彰」のほかに、県学校保健会の「学校保健優良学校表彰」と、日本体育・学校健康センター福島県支部の「学校安全優良学校表彰」を行うとともに、これらの顕彰事業の推進によって、自校の健康教育にかかわる課題的確な把握や学校保健・学校安全の推進母体である学校保健委員会の活性化が図られるよう努めた。

3 学校給食の充実

本年度の学校給食の実施状況を児童生徒数で見ると、完全給食は小学校で98.9%、中学校88.7%、ミルク給食は小学校1.1%、中学校で、11.3%の実施率となっている。

米飯給食の週当たりの実施回数は小学校で2.98回、中学校2.87回、小・中学校計で2.95回の実施となっている。

学校給食費は、一食当たり小学校252円35銭、中学校で292円36銭となっている。

次に、学校給食の充実に図るため、給食関係者を対象とした各種研修会をはじめ、学校栄養職員の専門的指導力を高めるため、新採用・経験・専門研修会を開催した。

また、児童・生徒の望ましい食習慣を形成するため、食に関する指導の充実に図るとともに、ゆとりある楽しい学校給食とするため、学校食堂・ランチルームや食器具等、食事環境の整備に努めるよう働きかけた。

さらに、食中毒防止等衛生管理の徹底を図るためには、平成9年4月1日付け文部省通知「学校給食衛生管理の基準」の遵守が必要であることから、その実施状況の確認及び指導のため、単独校調理場77校、共同調理場及び県立学校41施設について、学校給食施設訪問実施状況点検を実施した。

4 生涯スポーツ・競技スポーツの振興

(1) 生涯スポーツ

県民のだれもが、生涯にわたってそれぞれの体力や年齢、興味関心、目的等に応じて、いつでも、どこでも、いつまでも気軽にスポーツに親しみ、豊かなスポーツライフを実現するため、「うつくしまスポーツプラン2010」に基づき、広域スポーツセンター事業を展開している。

具体的には、県北地区と会津地区の市町村やクラブのサポートと各広域スポーツセンターの統括センター機能を併せ持つ、「うつくしま広域スポーツセンター」と浜通りの各市町村をサポートする「浜通り広域スポーツセンター」、県中地区と県南地区をサポートする「中通り広域スポーツセンター」の3センター体制で総合型地域スポーツクラブの設立・育成・定着の全県の展開を進めている。

その結果、平成16年3月末現在、県内22市町村に26の総合型地域スポーツクラブが創設され、それぞれの地域で新たなスポーツ環境を提供しながら住民主導による活発な活動を展開している。

(2) 競技スポーツ

本県の競技選手が国際大会や各種全国大会において活躍し、好成績を収めるため、(財)福島県体育協会をはじめ、関係競技団体等への助成をとおして、競技力向上体制の整備はもとより、指導者の計画的な養成・確保及び選手の育成・強化など一貫指導体制の確立を目指し、各種事業の推進に努めた。

第2節 表 彰

1 体育・スポーツ関係

(1) 文部科学大臣表彰

ア 体育功労者

| 氏 名 | 役 職 名 |
|----------------------|-----------|
| 石 井 久 雄 (小 高 町) | 福島県野球連盟会長 |
| 草 野 吉 四 郎 (棚 倉 町) | 福島県剣道連盟理事 |

イ 社会体育優良団体

| 団 体 名 | 代 表 者 |
|-------------|-------------|
| 日曜ソフトテニスクラブ | 馬場春夫(会津若松市) |

ウ 体育指導委員功労者

| 氏 名 | 役 職 名 |
|--------------------|--------------------|
| 石 田 隆 一 (原 町 市) | 原町市体育指導委員会副委員長 |
| 渡 部 孝 美 (会津若松市) | 元福島県体育指導委員連絡協議会副会長 |

(2) 福島県教育委員会表彰

ア 保健体育功労者

斎 藤 学(福島県ソフトボール協会会長)
野 中 憲 子(会津若松市城西小学校主任栄養技師)
山 田 喜 一 郎(相馬地方体育指導委員連絡協議会副会長)
門 屋 桂 太 郎(いわき市立高野小学校学校医)

イ 功績顕著な団体・施設

大信村立信夫第二小学校
山都町立山都第二小学校
田島町レスリングクラブ

(3) 財団法人福島県体育協会表彰

ア 優秀選手賞(個人)

| 競 技 名 | 氏 名 | 所 属 |
|---------|-----------|------------|
| 陸 上 競 技 | 吉 田 真 希 子 | FSGカレッジリーグ |
| " | 佐 藤 光 浩 | 仙台大学大学院 |
| " | 川 口 紗 季 | 鎌田小学校6年 |
| " | 田 村 一 平 | 清陵情報高校3年 |
| " | 丹 野 麻 美 | 郡山東高校3年 |
| " | 吉 田 み づ 妃 | 保原高校3年 |
| " | 鈴 木 紗 穂 | 田村高校3年 |
| " | 瀬 川 瑠 美 | 小高工業高校3年 |
| " | 佐 藤 庸 平 | 白河第二中学校3年 |
| " | 松 崎 彰 徳 | 東洋大学4年 |
| " | 添 川 隆 博 | 喜多方高校1年 |
| " | 和 田 健 秀 | 西袋中学校3年 |
| " | 田 島 和 也 | 白河第二中学校1年 |

| 競技名 | 氏名 | 所属 |
|------------|-------|---------------|
| 陸上競技 | 山田修平 | 蓬萊中学校1年 |
| " | 村上雪菜 | 小名浜第二中学校2年 |
| " | 三浦茉莉 | 福島第三中学校2年 |
| ソフトテニス | 薄葉彩 | 西郷村立熊倉小学校5年 |
| " | 大槻麗 | 西郷村立米小学校5年 |
| 卓球 | 須藤志津 | 熱塩加納小学校 |
| " | 深谷純子 | 郡山ザベリオ学園小学校 |
| " | 瓜生恵美 | 学童保育園 |
| 剣道 | 田崎智春 | 日本大学東北高校 |
| 水泳 | 山口雅文 | 中央大学1年 |
| " | 山田雄平 | 向陽中学校3年 |
| " | 山田浩平 | 向陽中学校1年 |
| " | 菊地隆一郎 | 東海大学3年 |
| " | 加藤和 | 桜の聖母学院中等部2年 |
| " | 三浦俊樹 | 福島県都市公園協会 |
| " | 項菲 | 郡山女子大学1年 |
| " | 高橋恵美 | 富成小学校6年 |
| " | 西川友章 | 清陵情報高校 |
| 自転車競技 | 金澤竜二 | 学法石川高校3年 |
| " | 新田祐大 | 白河高校3年 |
| " | 房州輝也 | 平工業高校2年 |
| " | 明珍多久雄 | 日本大学3年 |
| " | 小倉知幸 | 東北学院大学2年 |
| " | 高橋唯之 | 自転車競技連盟 |
| " | 明珍周兵 | 法政大学2年 |
| " | 糸賀賢司 | 日本大学2年 |
| " | 小豆畑郁也 | 学法石川高校3年 |
| ライフル射撃 | 道山恵美 | 学法温知会仁愛高校2年 |
| バドミントン | 斎藤亘 | 広野中学校 |
| " | 大堀麻紀 | 主婦 |
| アマチュアボクシング | 太田道元 | 会津工業高校3年 |
| " | 高橋浩樹 | 磐城第二高校3年 |
| " | 細野悟 | 法政大学2年 |
| スキー | 三星佳代 | (財)福島県体育協会 |
| スケート | 高橋千昭 | 中通り広域スポーツセンター |
| 馬術 | 本田宏美 | ユアテック原町 |
| ウエイトリフティング | 黒江将伸 | 川俣高校3年 |
| " | 佐藤慶士 | 川俣高校3年 |
| " | 本多滋 | 勿来工業高校3年 |
| " | 寺島啓史 | 石川高校3年 |

| 競技名 | 氏名 | 所属 |
|----------|-------|----------------------|
| レスリング | 諏訪間幸平 | クリナップ(株) |
| " | 宮田和幸 | クリナップ(株) |
| フェンシング | 草野広美 | 中央台北中学校2年 |
| " | 田代大幸 | 中央大学2年 |
| アーチェリー | 上田訓久 | 福島県都市公園協会 |
| なぎなた | 渡部秀人 | 会津若松市立第二中学校2年 |
| " | 新田葵 | 会津若松市立第二中学校2年 |
| " | 星円佳 | 会津若松市立第二中学校2年 |
| " | 松村俊祐 | 会津若松市立第一中学校2年 |
| ボウリング | 伊藤丈 | (株)東北装美 |
| " | 鈴木英子 | トキコ(株) |
| カヌー | 佐藤滋 | 東和町立東和中学校 |
| " | 湯田克也 | 二本松工業高校3年 |
| " | 服部託也 | 二本松工業高校3年 |
| " | 山口智子 | 安達高校2年 |
| " | 久野綾香 | 安達高校1年 |
| " | 和田貴代 | 安達高校3年 |
| " | 狩野千瑛 | 安達高校3年 |
| " | 鳴原恵子 | 筑波大学4年 |
| " | 佐藤絵美 | 筑波大学3年 |
| " | 佐藤由美子 | 筑波大学2年 |
| " | 和田藍加 | 大教イトマンスイミングスクール |
| トランポリン | 斎藤幸恵 | 日本体育大学4年 |
| " | 管澤奈緒美 | 尚志高校3年 |
| " | 廣瀬由実 | 尚志高校1年 |
| " | 飯塚あやか | 尚志高校3年 |
| " | 橋本智晴 | 尚志高校3年 |
| スノーボード競技 | 佐藤雄一 | 三菱電機(株) (障害者スポーツ協会) |
| チェアスキー | 鈴木猛史 | 猪苗代中学校3年 (障害者スポーツ協会) |

イ 優秀選手賞 (団体)

| 競技名 | 団体名 | 成績 |
|------------|------------------|---|
| 陸上競技 | 福島大学 | 第72回日本学生陸上競技対校選手権大会女子4×100mR第1位 |
| " | 福島大学 | 第72回日本学生陸上競技対校選手権大会女子4×400mR第1位 |
| " | 福島県 | 第58回国民体育大会秋季大会陸上競技女子共通400mリレー第2位 |
| " | 福島大学 | 第87回日本陸上競技選手権リレー競技大会女子4×100mリレー第1位 |
| " | 福島大学 | 第87回日本陸上競技選手権リレー競技大会女子4×400mリレー第1位 |
| " | 福島市立福島第三中学校 | 平成15年度全国中学校体育大会第30回全国中学校陸上競技選手権大会女子400mリレー第4位 |
| " | 福島県 | 第8回全国都道府県対抗男子駅伝競走大会第4位 |
| " | 郡山東高校陸上競技部 | 平成15年度全国高等学校総合体育大会学校対抗第2位 |
| 軟式野球 | いわき松風クラブ | 第20回全日本少年軟式野球大会第3位 |
| ソフトテニス | 福島県選抜男子 | 第14回都道府県対抗全日本中学生ソフトテニス大会男子団体第3位 |
| " | 福島県選抜女子 | 第20回全日本小学生ソフトテニス選手権大会女子団体第3位 |
| テニス | 福島県 | 第58回国民体育大会秋季大会成年男子団体第4位 |
| " | 福島県 | 第58回国民体育大会秋季大会成年女子団体第3位 |
| 卓球 | 福島県女子教職員チーム | 平成15年度第48回全国教職員卓球選手権大会女子団体第3位 |
| " | 富久山卓球クラブ | 平成15年度第22回全日本クラブ卓球選手権大会男子5部(小・中の部)第3位 |
| 剣道 | 福島県教職員チーム | 第45回全国教職員剣道大会男子団体第2位 |
| 水泳 | 福島県 | 第58回国民体育大会夏季大会水泳競技競泳少年男子B400m第3位 |
| 自転車 | 福島県 | 第58回国民体育大会秋季大会自転車競技成年男子4km団体追抜競走第3位 |
| バスケットボール | 福島教員A | 第41回男子全日本教員バスケットボール選手権大会第3位 |
| 弓道 | 福島県 | 第58回国民体育大会秋季大会弓道競技成年男子近的団体第1位 |
| 体操 | 福島県(成蹊女子高校) | 第58回国民体育大会秋季大会新体操少年女子団体第4位 |
| ソフトボール | TACHIBANA CLUB | 第24回全日本クラブ女子ソフトボール選手権大会第3位 |
| " | 福島橘リファインズ | 第8回全日本レディースソフトボール大会第2位 |
| バレーボール | 福島銀行女子バレーボール部 | 平成14年度全日本9人制バレーボール総合女子選手権大会第2位 |
| " | 福島県チーム | 平成15年度全日本6人制バレーボールクラブカップ男子選手権大会第2位 |
| フェンシング | 福島県フェンシング協会 | 第4回全国少年フェンシング団体選手権大会中学女子フルール第1位 |
| " | いわきフェンシングスポーツ少年団 | 第4回全国少年フェンシング団体選手権大会小学生男子フルール第2位 |
| 山岳 | 福島県 | 第58回国民体育大会秋季大会成年男子縦走第1位 |
| 銃剣道 | 福島県 | 第34回全日本成年銃剣道大会一般青年の部第3位 |
| ボウリング | 福島県 | 第58回国民体育大会夏季大会少年女子団体戦第1位 |
| トランポリン | 尚志高等学校トランポリン部 | 第28回全国高等学校トランポリン競技選手権大会男子団体第2位 |
| " | 尚志高等学校トランポリン部 | 第28回全国高等学校トランポリン競技選手権大会女子団体第2位 |
| 綱引 | Y P さすがアニキーズ | 第5回全日本ジュニア綱引選手権大会男子ユースY1クラス第1位 |
| ウェイトリフティング | 川俣高校ウェイトリフティング部 | 平成15年度全国高等学校総合体育大会学校対抗の部第3位 |

ウ 優秀指導者賞

| 競技名 | 氏名 | 所属 |
|------------|--------|-----------------|
| 陸上競技 | 川本和久 | 福島大学教育学部教授 |
| " | 菊田明博 | 鎌田小学校教員 |
| " | 菅原澄子 | 郡山東高校教員 |
| " | 吾妻仁 | 福島第三中学校教員 |
| 軟式野球 | 磯崎邦広 | 泉中学校教員 |
| ソフトテニス | 佐藤長治 | 自営 |
| " | 田野入秀治 | 鹿島中学校教員 |
| 卓球 | 向井隆一 | 日東紡織メディカル開発センター |
| 剣道 | 水野良信 | 草野中学校長 |
| バスケットボール | 渡邊拓也 | 本宮高校教員 |
| アマチュアボクシング | 篠原宏和 | 会津工業高校教員 |
| 弓道 | 今泉健志 | 福島県弓道連盟 |
| 体操 | 高木弘美 | 福島成蹊女子高校教員 |
| ソフトボール | 佐藤ひろえ | 東洋通信機(株) |
| バレーボール | 根本勝司 | 福島銀行 |
| " | 小針幸雄 | 白河高校教員 |
| ウェイトリフティング | 長南国彦 | 川俣高校教員 |
| フェンシング | 鈴木生央 | 福島整肢療護園 |
| 山岳 | 三森一男 | 栃木県立矢板高校教員 |
| 銃剣道 | 安藤幸寿 | 自営 |
| カー | 軽部英敏 | 二本松工業高校教員 |
| " | 小久保英一知 | 安達高校教員 |
| 綱引 | 鈴木雅行 | 東電環境エンジニアリング(株) |

エ スポーツ功労賞

| 所属団体 | 氏名 | 市町村名 |
|------------|-------|------|
| 柔道連盟 | 佐々木俊雄 | 郡山市 |
| バレーボール協会 | 宮崎正恵 | 梁川町 |
| ソフトテニス連盟 | 鈴木喬二 | いわき市 |
| ソフトボール協会 | 岩井正男 | いわき市 |
| パドミントン協会 | 須藤博 | 白河市 |
| 県北地域連合 | 田邊昭次 | 大玉村 |
| ラグビーフットボール | 早川信平 | いわき市 |

オ 社会体育優良団体賞

| 競技名 | 団体名 | 市町村名 |
|--------|---------------|-------|
| 卓球 | 中島TTS | 会津坂下町 |
| スキー | 岳温泉スキークラブ | 二本松市 |
| ゲートボール | 会津若松市ゲートボール協会 | 会津若松市 |

カ 特別賞

団体名 福島県自転車競技連盟

受賞理由 第58回国民体育大会において、競技別総合優勝を果たした。

(4) 体育指導委員表彰

ア (社)全国体育指導委員連合功労者表彰

| | 支部名 | 市町村名 | 氏名 |
|---|-----|------|------|
| 1 | 福島 | 福島市 | 富田徳治 |
| 2 | 伊達 | 月舘町 | 半澤万徳 |
| 3 | 岩瀬 | 長沼町 | 鈴木文子 |
| 4 | いわき | いわき市 | 高崎教正 |

イ (社)全国体育指導委員連合優良団体表彰

| | 支部名 | 市町村名 | 団体名 |
|---|-----|-------------------|------------------|
| 1 | 福島 | 福島市 飯野町 川俣町 | 福島市支部体育指導委員連絡協議会 |

ウ (社)全国体育指導委員連合30年勤続表彰

| | 支部名 | 市町村名 | 氏名 |
|---|-----|------|-------|
| 1 | 安達 | 二本松市 | 小林正彦 |
| 2 | 西白河 | 泉崎村 | 松川貴志 |
| 3 | 双葉 | 浪江町 | 佐々木保彦 |

エ 東北地区体育指導委員協議会功労者表彰

| | 支部名 | 市町村名 | 氏名 |
|----|-----|------|------|
| 1 | 福島 | 福島市 | 高橋光子 |
| 2 | | 福島市 | 二木康視 |
| 3 | 伊達 | 国見町 | 古内清行 |
| 4 | 安達 | 東和町 | 菅野敬 |
| 5 | | 安達町 | 佐藤彦一 |
| 6 | 郡山 | 郡山市 | 吉川次男 |
| 7 | 田村 | 都路村 | 吉田静夫 |
| 8 | 西白河 | 白河市 | 根本輝久 |
| 9 | | 西郷村 | 小針孝廣 |
| 10 | 東白川 | 矢祭町 | 金澤實 |
| 11 | 南会津 | 田島町 | 大橋富男 |
| 12 | 両沼 | 柳津町 | 二瓶伸博 |
| 13 | 相馬 | 相馬市 | 森トキ子 |
| 14 | いわき | いわき市 | 山口征子 |
| 15 | 双葉 | 大熊町 | 吉岡孝雄 |

才 福島県体育指導委員連絡協議会功労者表彰

| | 支部名 | 市町村名 | 氏名 | |
|----|-----|------|-------|------|
| 1 | 伊達 | 伊達町 | 鈴木直人 | |
| 2 | 安達 | 岩代町 | 嶋原俊一 | |
| | | | 高本隆一 | |
| | | | 杉山澄子 | |
| 5 | 郡山 | 郡山市 | 熊田忠 | |
| 6 | 石川 | 浅川町 | 佐久間正作 | |
| 7 | | 古殿町 | 鈴木慶子 | |
| 8 | | | 我妻慶三 | |
| 9 | 田村 | 船引町 | 石井忠重 | |
| 10 | | | 安瀬義正 | |
| 11 | 西白河 | 白河市 | 入谷みちこ | |
| 12 | | | 鈴木康弘 | |
| 13 | | | 田中廣美 | |
| 14 | | | 吉成常代 | |
| 15 | | | 堀江典子 | |
| 16 | | | 内山佳子 | |
| 17 | | | 班目秀雄 | |
| 18 | | | 渡部冬子 | |
| 19 | | | 齋藤孝一 | |
| 20 | | | 近藤寛 | |
| 21 | | | 小林兵吉 | |
| 22 | | | 後藤邦雄 | |
| 23 | | | 五十嵐啓介 | |
| 24 | | | 菅原幸夫 | |
| 25 | | | 十文字博幸 | |
| 26 | | | 真壁貢 | |
| 27 | 東白川 | 塙町 | 吉田キク | |
| 28 | 南会津 | 下郷町 | 阿部賢一 | |
| 29 | | 只見町 | 新国宏明 | |
| 30 | | | 鈴木好行 | |
| 31 | | | 吉津健 | |
| 32 | | | 飯塚伸一 | |
| 33 | | | 山内孝志 | |
| 34 | | 館岩村 | 木下武司 | |
| 35 | | 北会津 | 猪苗代町 | 二瓶芳雄 |
| 36 | | | 大川原敏幸 | |
| 37 | | 北会津村 | 鈴木美鈴 | |
| 38 | 耶麻 | 塩川町 | 細尾和江 | |
| 39 | | 北塩原村 | 内海英男 | |

| | 支部名 | 市町村名 | 氏名 |
|----|-----|-------|-------|
| 40 | 耶麻 | 北塩原村 | 岩田多吉 |
| 41 | 両沼 | 柳津町 | 鈴木一雄 |
| 42 | | 会津高田町 | 長嶺祥一 |
| 43 | | | 根本功 |
| 44 | | | 佐藤久行 |
| 45 | いわき | いわき市 | 白土正衛 |
| 46 | | | 吉田美佐子 |
| 47 | | | 箱崎しげ子 |
| 48 | | | 鈴木桂子 |
| 49 | 双葉 | 川内村 | 横田喜美子 |
| 50 | | | 渡辺多美子 |
| 51 | | 浪江町 | 緑郁夫 |
| 52 | | | 菅野寛昭 |
| 53 | 相馬 | 相馬市 | 石田義広 |
| 54 | | | 愛澤正司 |

力 福島県体育指導委員連絡協議会感謝状贈呈

| | 支部名 | 市町村名 | 氏名 |
|---|-----|------|------|
| 1 | 伊達 | 保原町 | 松浦源吉 |

(5) 財団法人日本学校体育研究会連合会表彰

ア 最優秀校

| 学校名 | 学校長名 |
|-----------|------|
| 安達町立油井小学校 | 高島現 |

イ 優良校

| 学校名 | 学校長名 |
|------------|------|
| 白河市立みさか小学校 | 會澤洋文 |

ウ 功労者

| 職名 | 氏名 | 学校名 |
|----|-----|-------------|
| 校長 | 鶴沼司 | 郡山市立大槻小学校 |
| " | 菊田宏 | 福島市立御山小学校 |
| " | 原康之 | 会津若松市立第三中学校 |
| " | 鈴木修 | 矢吹町立矢吹中学校 |

(6) 福島県学校体育研究連合会表彰

ア 優良校

| 学校名 | 学校長名 |
|-------------|------|
| 郡山市立赤木小学校 | 深谷秀三 |
| 会津若松市立第三中学校 | 原康之 |
| 南郷村立南郷中学校 | 服部啓吉 |

イ 功 労 者

| 職名 | 氏 名 | 学 校 名 |
|-----|---------|---------------|
| 校 長 | 田 子 泰 雄 | いわき市立久ノ浜小学校 |
| " | 菊 田 宏 | 福島市立御山小学校 |
| " | 天 野 正 雄 | 喜多方市立関柴小学校 |
| " | 永 野 康 明 | 富岡町立富岡第二小学校 |
| " | 花 見 剛 | 福島市立庭塚小学校 |
| " | 尾 崎 伸 一 | 月舘町立月舘中学校 |
| " | 丹 治 光 雄 | 二本松市立二本松第一中学校 |
| 教 諭 | 越 尾 咲 男 | 県立会津高等学校 |

2 学校保健・学校安全関係

(1) 文部科学大臣表彰 (3名)

| 区 分 | 氏名・学校名 | 勤務校・校長名 |
|-----|-------------|-----------|
| 学校医 | 半 澤 勉 | 郡山市立福良小学校 |
| " | 清 原 頼 子 | 河東町立河東中学校 |
| 学 校 | 福島県立埴工業高等学校 | 小 菅 富 士 雄 |

(2) 福島県学校歯科保健優良校表彰 (第46回よい歯の学校表彰)

ア 特別表彰 なし
イ 栄 誉 賞 1校

| | 管 内 | 学 校 名 |
|---|-----|-------------------|
| 1 | 会 津 | 三 島 町 立 三 島 小 学 校 |

ウ 最優秀賞 3校

| | 管 内 | 学 校 名 |
|---|-----|-----------------------|
| 1 | 県 北 | 福 島 市 立 水 保 小 学 校 |
| 2 | 会 津 | 山 都 町 立 山 都 第 二 小 学 校 |
| 3 | " | 高 郷 村 立 高 郷 中 学 校 |

エ 優 秀 賞 22校

(ア) 小 学 校 (17校)

| | 管 内 | 学 校 名 |
|---|-----|-----------------------|
| 1 | 県 北 | 福 島 市 立 御 山 小 学 校 |
| 2 | " | 福 島 市 立 大 笹 生 小 学 校 |
| 3 | " | 二 本 松 市 立 原 瀬 小 学 校 |
| 4 | " | 岩 代 町 立 百 目 木 小 学 校 |
| 5 | 県 中 | 郡 山 市 立 小 泉 小 学 校 |
| 6 | " | 須 賀 川 市 立 柏 城 小 学 校 |
| 7 | 県 南 | 大 信 村 立 信 夫 第 一 小 学 校 |
| 8 | " | 大 信 村 立 信 夫 第 二 小 学 校 |
| 9 | " | 棚 倉 町 立 高 野 小 学 校 |

| | 管 内 | 学 校 名 |
|----|-----|-----------------------|
| 10 | 県 南 | 棚 倉 町 立 山 岡 小 学 校 |
| 11 | " | 棚 倉 町 立 社 川 小 学 校 |
| 12 | 会 津 | 北 塩 原 村 立 北 山 小 学 校 |
| 13 | " | 河 東 町 立 河 東 第 三 小 学 校 |
| 14 | " | 高 郷 村 立 高 郷 第 一 小 学 校 |
| 15 | " | 山 都 町 立 山 都 第 一 小 学 校 |
| 16 | " | 塩 川 町 立 姥 堂 小 学 校 |
| 17 | 相 双 | 双 葉 町 立 双 葉 北 小 学 校 |

(イ) 中 学 校 (4校)

| | 管 内 | 学 校 名 |
|----|-------|-------------------|
| 18 | 県 中 | 玉 川 村 立 須 釜 中 学 校 |
| 19 | 会 津 | 三 島 町 立 三 島 中 学 校 |
| 20 | 南 会 津 | 舘 岩 村 立 舘 岩 中 学 校 |
| 21 | " | 伊 南 村 立 伊 南 中 学 校 |

(ウ) 養 護 学 校 (1校)

| | 学 校 名 |
|----|-----------------------|
| 22 | あ ぶ く ま 養 護 学 校 中 学 部 |

オ 努 力 賞 43校

(ア) 小 学 校 (34校)

| | 管 内 | 学 校 名 |
|----|-----|-----------------------|
| 1 | 県 北 | 福 島 市 立 清 水 小 学 校 |
| 2 | " | 福 島 市 立 水 原 小 学 校 |
| 3 | " | 福 島 市 立 土 湯 小 学 校 |
| 4 | " | 国 見 町 立 藤 田 小 学 校 |
| 5 | " | 国 見 町 立 小 坂 小 学 校 |
| 6 | " | 国 見 町 立 大 木 戸 小 学 校 |
| 7 | " | 国 見 町 立 森 江 野 小 学 校 |
| 8 | 県 中 | 小 野 町 立 飯 豊 小 学 校 |
| 9 | " | 石 川 町 立 中 谷 第 一 小 学 校 |
| 10 | " | 岩 瀬 村 立 白 方 小 学 校 |
| 11 | " | 天 栄 村 立 大 里 小 学 校 |
| 12 | " | 石 川 町 立 沢 田 小 学 校 |
| 13 | " | 長 沼 町 立 長 沼 小 学 校 |
| 14 | " | 平 田 村 立 永 田 小 学 校 |
| 15 | " | 古 殿 町 立 論 田 小 学 校 |
| 16 | " | 古 殿 町 立 田 口 小 学 校 |
| 17 | " | 滝 根 町 立 広 瀬 小 学 校 |
| 18 | " | 船 引 町 立 緑 小 学 校 |

| | 管内 | 学校名 |
|----|-----|--------------|
| 19 | 県中 | 大越町立上大越小学校 |
| 20 | " | 常葉町立西向小学校 |
| 21 | 会津 | 塩川町立塩川小学校 |
| 22 | 南会津 | 只見町立明和小学校 |
| 23 | " | 下郷町立南小学校 |
| 24 | " | 舘岩村立舘岩小学校 |
| 25 | 相双 | 葛尾村立葛尾小学校 |
| 26 | " | 原町市立太田小学校 |
| 27 | " | 原町市立石神第二小学校 |
| 28 | " | 浪江町立請戸小学校 |
| 29 | いわき | いわき市立泉小学校 |
| 30 | " | いわき市立入遠野小学校 |
| 31 | " | いわき市立郷ヶ丘小学校 |
| 32 | " | いわき市立渡辺小学校 |
| 33 | " | いわき市立平第三小学校 |
| 34 | " | いわき市立好間第二小学校 |

(イ) 中学校 (6校)

| | 管内 | 学校名 |
|----|-----|-------------|
| 35 | 県北 | 福島市立渡利中学校 |
| 36 | 県中 | 須賀川市立稲田中学校 |
| 37 | " | 常葉町立常葉中学校 |
| 38 | 県南 | 白河市立白河中央中学校 |
| 39 | " | 白河市立東北中学校 |
| 40 | いわき | いわき市立川部中学校 |

(ウ) 養護学校 (3校)

| | 学校名 |
|----|-------------|
| 41 | 郡山養護学校小・中学部 |
| 42 | あぶくま養護学校小学部 |
| 43 | 平養護学校小・中学部 |

(3) 平成15年度 (第43回) 歯科衛生図画・ポスター・習字コンクール表彰

<最優秀入賞者>

(ア) 図画の部

小学校1年 会津高田町立東尾岐小学校 木村 華蓮
 小学校2年 郡山市立大成小学校 渡邊 明里
 小学校3年 川俣町立福田小学校 岩永 祥

(イ) ポスターの部

小学校4年 相馬市立中村第一小学校 小関ひかり
 小学校5年 相馬市立中村第一小学校 西 加奈美
 小学校6年 須賀川市立第三小学校 中澤 佳美
 中学校1年 塙町立塙中学校 鈴木 初紀

中学校2年 天栄村立天栄中学校 小野恵里奈
 中学校3年 石川町立石川中学校 矢内 恵

(ウ) 書写の部

小学校1年 二本松市立二本松南小学校 武藤 美里
 小学校2年 いわき市立汐見が丘小学校 笹野 伸斗
 小学校3年 郡山市立桃見台小学校 片寄みつな
 小学校4年 二本松市立二本松南小学校 古川紗也子
 小学校5年 白河市立白河第二小学校 野口 紗瑛
 小学校6年 白河市立五箇小学校 高橋 真未
 中学全学年 会津若松市立第三中学校 原 碧

(エ) 標語の部

小学校5年 田島町立針生小学校 皆川 有彩

(4) 福島県学校保健会表彰

ア 学校保健優良学校 (2校)

| 管内 | 学校名 | 校長名 |
|-----|------------|--------|
| 南会津 | 舘岩村立舘岩中学校 | 三橋 信一郎 |
| 相双 | 榎葉町立榎葉南小学校 | 林 洋一 |

イ 学校保健功労者 (17名)

| 職種 | 氏名 | 勤務校 |
|-------|-------|--------------|
| 学校医 | 徳富朝光 | 福島市立飯坂小学校 |
| " | 宍戸和夫 | 福島市立北信中学校 |
| " | 太宰昭馬 | 保原町立保原小学校 |
| " | 安齋盛敏 | 東和町立上太田小学校ほか |
| " | 相崎雄二 | 郡山市立守山小学校ほか |
| " | 野崎央 | 鏡石町立第二小学校 |
| " | 本多廣二 | 小野町立飯豊小学校 |
| " | 後藤進 | いわき市立小名浜西小学校 |
| " | 齋藤光三 | いわき市立川部小学校 |
| 学校歯科医 | 菅野将士 | 福島市立福島第一小学校 |
| " | 神津武志 | 国見町立県北小学校 |
| " | 本内榮一 | 須賀川市立第二小学校 |
| 学校薬剤師 | 渡辺スミ子 | 川俣町立福沢小学校ほか |
| " | 松坂英雄 | 白沢村立糠沢小学校 |
| " | 野崎英典 | 県立福島商業高等学校ほか |
| " | 小林暎子 | 会津若松市立城北小学校 |
| 養護教諭 | 柴田貞子 | 福島市立福島第三小学校 |

ウ 学校保健会感謝状 (9名)

| 職 種 | 氏 名 | 勤 務 校 |
|-------|---------|----------------|
| 学 校 医 | 金 功 | (前)福島市立蓬萊小学校 |
| " | 太 田 孝 夫 | (前)須賀川市立第二小学校 |
| " | 野 崎 一 男 | (前)猪苗代町立長瀬小学校 |
| 学校歯科医 | 佐 藤 拓 | (前)福島市立余目小学校 |
| " | 菊 池 久 利 | (前)桑折町立半田醸芳小学校 |
| 支 部 長 | 飯 沼 信 一 | 福島市立蓬萊小学校 |
| " | 武 藤 公 夫 | 県 中 教 育 事 務 所 |
| " | 林 要治朗 | いわき市立磐崎中学校 |
| 養護教諭 | 渡 辺 明 子 | (前)福島市立杉妻小学校 |

(5) 学校安全優良学校表彰 (日本体育・学校センター福島県支部)

| 管内 | 学 校 名 | 園長及び校長名 |
|-----|-------------|---------|
| 県 中 | 石川町立石川小学校 | 水 野 岩 雄 |
| 相 双 | 相馬市立中村第一小学校 | 大 浦 清 孝 |
| いわき | いわき市立高久小学校 | 丹 野 順 子 |

3 学校給食関係

(1) 文部科学大臣表彰

ア 学校給食優良学校等

| 学 校 及 び 共 同 調 理 場 名 | 校 長 名 |
|---------------------|---------|
| 新 地 町 立 新 地 小 学 校 | 高 玉 幸 江 |
| 会津若松市永和地区学校給食センター | 渡 部 和 俊 |

イ 学校給食功労者

| 職 種 | 氏 名 | 勤 務 校 |
|-----|---------|-----------|
| 校 長 | 関 場 弘 子 | 福島市立清水小学校 |

(2) 財団法人福島県学校給食会長・福島県学校給食研究会会長表彰

ア 学校給食優良団体

| 団 体 名 | 校長(所長)名 |
|-------------------|---------|
| 矢 吹 町 立 矢 吹 中 学 校 | 鈴 木 修 |
| 猪苗代町吾妻地区学校給食共同調理場 | 星 美 法 |
| 浪江町立東地区学校給食共同調理場 | 八 城 盛 |

イ 学校給食功労者

| 職 種 | 氏 名 | 勤 務 先 |
|--------|---------|------------------|
| 校 長 | 関 場 弘 子 | 福島市立清水小学校 |
| 副主任調理員 | 松 本 八ツ工 | 須賀川市立阿武隈小学校 |
| 主任栄養技師 | 生 田 トシ工 | いわき市立四倉学校給食共同調理場 |

第3節 学校体育

1 学校体育関係各種講習会

(1) 東部地区学校体育指導者中央講習会

ア 企 画

文部科学省

イ 実 施

独立行政法人教員研修センター、東京都教育委員会

ウ 期 日

平成15年5月20日(火)~23日(金)

エ 会 場

国立オリンピック記念青少年センター、東京体育館

オ 参加都道府県

北海道、東北、関東の15都道府県

カ 参加者数

本県より14名

(2) 東部地区学校体育指導者中央講習会福島県中央講習会

ア 主 催

福島県教育委員会、福島市教育委員会

イ 期 日

平成15年6月5日(木)

ウ 会 場

国体記念体育館、福島市武道館、福島体育館、信夫ヶ丘競技場、あづま総合体育館プール

エ 参加者数

67名

(3) 小・中学校体育実技指導者講習会

ア 主 催

福島県教育委員会

イ 期 日

平成15年6月~9月までの1日~2日間

ウ 会 場

各教育事務所ごとに会場を設営

エ 各教育事務所ごとの実施状況

平成15年度学校体育実技指導者講習会（派遣事業）実績報告

| 管内 | 種 目 (学 校 種) | 期 日 (水 泳) | 会 場 | 参加者 | | 講 師 | | | |
|-----|----------------------------|------------------------|-----------------------------|-----|-----|-----|----|---|---|
| | | | | 小学校 | 中学校 | 教員 | 派遣 | 他 | 計 |
| 県 北 | (小) 基本の運動・ゲーム・器械運動・水泳・表現運動 | 8月19日(火) (6月18日(水)) | 福大附属小学校・福島体育館・森合市民プール | 122 | | 5 | 1 | | 6 |
| | (中) 陸上競技・バレーボール・卓球・剣道 | 8月19日(火) | 福島体育館・福島市武道館・福大附属小学校 | | 47 | 4 | | | 4 |
| 県 中 | (小) 基本の運動・ゲーム・器械運動・水泳・表現運動 | 9月4日(木) (7月4日(金)) | 郡山総合体育館・鏡石町民プール | 48 | | 5 | 1 | | 6 |
| | (中) 陸上競技・バレーボール・卓球・剣道 | 9月4日(木) | 郡山総合体育館・開成山陸上競技場 | | 36 | 4 | | | 4 |
| 県 南 | (小) 基本の運動・ゲーム・器械運動・水泳・表現運動 | 8月5日(火) (7月2日(水)) | 表郷中学校・スインピア矢祭 | 44 | | 5 | 1 | | 6 |
| | (中) 陸上競技・バレーボール・卓球・剣道 | 8月5日(火) | 表郷中学校 | | 17 | 4 | | | 4 |
| 会 津 | (小) 基本の運動・ゲーム・器械運動・水泳・表現運動 | 8月27日(水) (6月16日(月)) | 鶴ヶ城体育館・会津インターナショナルスイミングスクール | 85 | | 5 | 1 | | 6 |
| | (中) 陸上競技・バレーボール・卓球・剣道 | 9月8日(月) | あいづ総合体育館・会津陸上競技場 | | 38 | 4 | | | 4 |
| 南会津 | (小) 基本の運動・ゲーム・器械運動・水泳・表現運動 | 7月2日(水) (7月2日(水)) | 只見小学校 | 18 | | 5 | | | 5 |
| | (中) 陸上競技・バレーボール・卓球・剣道 | 7月2日(水) | 只見中学校 | | 10 | 4 | | | 4 |
| 相 双 | (小) 基本の運動・ゲーム・器械運動・水泳・表現運動 | 8月22日(金) (8月22日(金)) | 原町市スポーツセンター 原町市勤労者体育センター | 51 | | 5 | 1 | | 6 |
| | (中) 陸上競技・バレーボール・卓球・剣道 | 8月22日(金) | 原町市勤労者体育センター 原町市スポーツセンター | | 60 | 4 | | | 4 |
| いわき | (小) 基本の運動・ゲーム・器械運動・水泳・表現運動 | 8月21日(木) (8月21日(木)) | いわき市立総合体育館 いわき市民プール | 153 | | 5 | | | 5 |
| | (中) 陸上競技・バレーボール・卓球・剣道 | 8月21日(木) | いわき市立総合体育館 | | 53 | 4 | | | 4 |

(4) 女子体育実技指導者研究会（ダンス）

ア 主 催

福島県教育委員会、福島県女子体育連盟、福島市教育委員会

イ 期 日

平成15年8月7日(木)、8日(金)

ウ 会 場

福島市国体記念体育館

エ 参 加 者

| 幼稚園 | 小学校 | 中学校 | 高等学校 | 大学・一般 | 合 計 |
|-----|-----|-----|------|-------|-----|
| 29 | 73 | 14 | 9 | 19 | 144 |

2 各種研究指定校

運動部活動地域連携実践事業（文部科学省）

(1) 指定年度
平成14年度～平成16年度

(2) 実践地域
いわき市（いわき市教育委員会）

(3) 研究テーマ

ア 複数校合同による、運動部活動の在り方・進め方

イ 学校の運動部活動と地域スポーツクラブ等との連携の在り方・進め方

ウ 学校体育・スポーツにおける武道指導の充実と進め方

(4) 実践中心校および実践協力校

| 校種 | 実践中心校 | 校長名 | 実践協力校 | 校長名 | 研究テーマ |
|----|-------|---------|----------|-----------|-------------------|
| 高校 | 小名浜高校 | 星 和 久 | いわき海星高校 | 濱 口 保 夫 | 研究テーマ、ア・イ・ウに関すること |
| 中学 | 江名中学校 | 草 野 啓 明 | 小名浜第一中学校 | 米 本 公 久 | |
| | | | 小名浜第二中学校 | 藁 谷 保 | |
| | | | 玉川中学校 | 山 野 邊 信 子 | |
| | | | 泉中学校 | 引 地 晴 子 | |

3 福島県高等学校体育連盟

(1) 平成15年度福島県高等学校体育連盟役員

| 役 職 名 | 氏 名 (所 属 名) |
|---|-----------------------------------|
| 顧 問 | 鈴木勝枝 (10 代会長) 飯島 護 (12 代会長) |
| | 小松原 格 (14 代会長) 折笠常弘 (15 代会長) |
| | 早川俊一 (16 代会長) 齋藤 久 (18 代会長) |
| | 砂子田敦博 (19 代会長) 杉原睦雄 (20 代会長) |
| | 高城俊春 (21 代会長) 斎藤和也 (22 代会長) |
| | 古市孝雄 (23 代会長) 菅野正行 (スポーツグループ参事) |
| 参 与 | 陸 勤 (7 代理事長) 鈴木正一 (8 代理事長) |
| | 高橋充雄 (9 代理事長) 関川正道 (10 代理事長) |
| | 浅尾晃左 (11 代理事長) 菅野一治 (12 代理事長) |
| 会 長 | 富田孝志 (福島高校長) |
| 副 会 長 (地区会長) | 片平俊夫 (保原高校長) 廣瀬 涉 (安積高校長) |
| | 山田耕一郎 (会津学鳳高校長) 畠山 熙一郎 (磐城桜が丘高校長) |
| | 伊藤隆司 (双葉翔陽高校長) |
| 理 事 長 | 渡辺正昭 (福 島) |
| 副 理 事 長 | 大内 悟 (福 島 明 成) |
| 常 任 理 事 | 滝田勝彦 (スポーツグループ) 安 斎 司 (安 達) |
| | 長南国彦 (川 俣) 小野 囿 芳 (福 島 明 成) |
| 理 事 県常任理事 地区理事長 地区副理事長 地区生徒理事 | 大内 悟 (福 島 明 成) 三浦正和 (福 島 工) |
| | 黒羽靖夫 (福 島 西) 本多信弥 (安 達) |
| | 伊藤 充 (成 蹊 女) 高橋真弓 (福 島 北) |
| | 星 保 男 (郡 山 北 工) 佐藤譲敬 (郡 山 東) |
| | 中野目 啓 (白 河) 新方浩二 (石 川) |
| | 双石義宏 (白 河) |
| | 矢部 則 夫 (会 津 学 鳳) 白岩 格 (会 津 工) |
| | 五十嵐 直 (大 沼) 芥川祥子 (仁 愛) |
| | 英 勲 (磐 城 桜 が 丘) 若松 功 (磐 城 城) |
| | 田野入 清明 (四 倉) 四家正浩 (磐 城 桜 が 丘) |
| | 穂積 憲 一 (原 町) 塙 賢 二 (相 馬 東) |
| | 山家勝憲 (相 馬) 佐々木 嘉 一 (原 町) |
| 監 事 (2名) | 成田 努 (成蹊女子高校長) 馬場正文 (若 松 商) |
| 会長指名理事 (1名) | 滝田勝彦 (スポーツグループ) |

| 役 職 名 | | 氏 名 (所 属 名) | |
|-------------|------|---------------------|-----------------|
| 幹 事 | (3名) | 石 田 智 宏 (福 島 北) | 佐々木 勝 宏 (福 島) |
| | | 菊 田 剛 史 (福 島 東) | |
| (財)福体協理事 | (1名) | 富 田 孝 志 (福 島 高 校 長) | |
| 同 評 議 員 | (5名) | 渡 辺 正 昭 (福 島) | 星 保 男 (郡 山 北 工) |
| | | 矢 部 則 夫 (会 津 学 鳳) | 英 勲 (磐 城 桜 が 丘) |
| | | 穂 積 憲 一 (原 町) | |
| (財)全国高体連評議員 | (2名) | 富 田 孝 志 (福 島 高 校 長) | 渡 辺 正 昭 (福 島) |

(2) 第49回福島県高等学校体育大会日程・会場

| 開催地区 | 種 目 名 | 日 程 | | | 会 場 | 参 加 人 数 | |
|------------|----------------|-----------------|--------------------|-----------|------------------------------------|---|-----|
| | | 6/7(土) | 6/8(日) | 6/9(月) | | | |
| 県 | 1 ソフトテニス | | | □ | 福島市庭球場 | 614 | |
| | 2 ハンドボール | | | □ | あづま総合体育館 福島体育館 福島西高校 | 560 | |
| | 3 弓 道 | | | □ | 福島明成高校 | 534 | |
| | 4 空 手 道 | | | | 福島市武道館 | 169 | |
| | 5 体 操 | 体操競技 | | | □ | 福島市国体記念体育館 | 121 |
| | | 新体操 | | | □ | 福島市国体記念体育館 | |
| | 6 フェンシング | | | | 福島商業高校 | 34 | |
| 7 カヌー競技 | | | | 東和町阿武隈漕艇場 | 26 | | |
| 北 | 8 バスケットボール | | | □ | 郡山総合体育館 郡山西部体育館 郡山高校 安積高校 郡山東高校 | 741 | |
| | 9 テ ニ ス | | | □ | 郡山庭球場 牡丹台庭球場 | 398 | |
| | 10 バドミントン | | | □ | 白河市中央体育館 白河市国体記念体育館 | 466 | |
| | 11 水 泳 [飛び込み] | 6月28日(土) | | | 郡山カルチャーパークプール | 384 | |
| | 12 柔 道 | | | □ | 郡山西部第二体育館 | 580 | |
| | 13 自転車競技 [ロード] | | | | 西郷村小田倉台上の周回コース | 62 | |
| | 14 軟 式 野 球 | 7月12日(土)～14日(月) | | | 泉崎村さつき公園野球場 | 104 | |
| 南 | 15 ホ ッ ケ - | 中 止 | | | ルネサンス棚倉ホッケー場 | | |
| | 16 ス ケ - ト | 12月6日(土)～7日(日) | | | スピード：郡山スケート場 フィギュア：磐梯熱海アイスアリーナ | 11 | |
| | 17 ア - チェリ - | | | | 三春町貝山地区多目的広場 | 26 | |
| | 18 駅 伝 競 走 | 10月16日(木) | | | 白河市駅伝コース | 622 | |
| 会 | 19 卓 球 | | | □ | あいづ総合体育館 | 602 | |
| | 20 水 泳 [競 泳] | 6月21日(土)～23日(月) | | | 会津水泳場 | 388 | |
| | 21 剣 道 | | | □ | 若松商業高校 | 466 | |
| | 22 ボ - ト | | | | 県営茨野漕艇場 | 99 | |
| | 23 登 山 | 6月5日(木)～8日(日) | | | 会津三岩岳 | 219 | |
| | 24 レ ス リ ン グ | | | | 田島高校 | 43 | |
| | 津 | 25 ス キ - | 16年1月12日(月)～14日(水) | | | アルペン：台鞍山スキー場 クロカン：桧枝 岐村七入公認距離コース ジャンプ：猪苗代 シャンツェ | 96 |
| 26 な ぎ な た | | | | | 葵高校 | 27 | |

| 開催地区 | 種目名 | 日程 | | | 会場 | 参加人数 |
|------|-----------------|--------------------------|-----------------|--------|--|--|
| | | 6/7(土) | 6/8(日) | 6/9(月) | | |
| いわき | 27 陸上競技 | 5月23日(金)～26日(月) | | | いわき陸上競技場 | 1,492 |
| | 28 ラグビーフットボール | 11月1日(火)～3日(月)決勝：8日(土) | | | いわきグリーンフィールド | 272 |
| | 29 自転車競技 [トラック] | 6月3日(火)～4日(水) | | | いわき市平競輪場 | 62 |
| | 30 ヨット | 6月2日(月) | | | いわきサンマリーナ | 20 |
| 相 | 31 バレーボール | | | ◇ | 相馬アリーナ 相馬高校 相馬東高校 中村第一中学校 中村第二中学校 中村第二小学校 | 1,238 |
| | 32 サッカー | 5月31日(土)～6月2日(月)決勝：7日(土) | | | Jヴィレッジ | 320 |
| | 33 ソフトボール | | | ◇ | 男子：双葉町総合運動公園グラウンド 女子：ふれあいセンターなみえグラウンド 浪江高校 | 655 |
| 双 | 34 相撲 | | | | 原町市スポーツセンター | 35 |
| | 35 馬術 | 5月24日(土)～25日(日) | | | 原町市馬事公苑 | 50 |
| | 36 ウエイトリフティング | | | | 相馬農業高校格技場 | 39 |
| | 37 ボクシング | 6月6日(金)～8日(日) | | | 相馬農業高校 | 24 |
| | 特殊専門部 | 定時制・通信制 | 6月14日(土)～15日(日) | | | 福島工業高校 十六沼公園体育館・テニスコート 福島市武道館 あづま総合体育館 蓬萊中央公園野球場 |

4 福島県中学校体育連盟

(1) 平成15年度福島県中学校体育連盟役員

| 役職名 | 氏名 | 所属名 | 地区名 |
|------|--------|-----------|-----|
| 会長 | 尾形 忠吉 | 郡山四中 | 県中 |
| 副会長 | 丹治 光雄 | 二本松一中 | 県北 |
| | 染谷 安彦 | 若松一中 | 会津 |
| | 柳 哲雄 | 白河二中 | 県南 |
| | 安達 隆 | 守山中 | 県中 |
| | 草野 啓明 | 江名中 | いわき |
| | 小野 哲也 | 向陽中 | 相双 |
| 理事長 | 菅野 義広 | 東和中 | 県北 |
| 理事 | 宗形 俊二 | 県スポーツグループ | |
| | 佐藤 徳之 | 二本松一中 | 県北 |
| | 武田 光弘 | 若松一中 | 会津 |
| | 鏡 味厚志 | 白河二中 | 県南 |
| | 佐藤 弘四郎 | 郡山七中 | 県中 |
| | 吉田 精得 | 泉中 | いわき |
| | 堀川 泰宏 | 磯部中 | 相双 |
| 監事 | 安斎 文明 | 安積中 | 県中 |
| | 佐藤 好正 | 平二中 | いわき |
| | 堀川 利夫 | 中村一中 | 相双 |
| 顧問 | 松本 真 | 前会長 | |
| 事務局長 | 青柳 茂宏 | 蓬萊中 | 県北 |

(2) 第46回福島県中学校体育大会

| 競技種目 | 競技場 | 期日 | 参加人数 |
|----------|----------------|-----------------|-----------------|
| 陸上競技 | いわき陸上競技場 | 7月8日(火)～10日(木) | 1,598 |
| 水泳競技 | 競泳 | 郡山カルチャーパークプール | 7月21日(月)～23日(水) |
| | 飛込競技 | 郡山カルチャーパークプール | 6月28日(土) |
| 体操競技 | 県営あづま体育館 | 7月22日(火)～23日(水) | 5,848 |
| 新体操 | 福島市国体記念体育館 | 7月22日(火)～23日(水) | |
| 軟式野球 | 白河ツインスタジアム | 7月21日(月)～23日(水) | |
| | 表郷天狗山球場 | 7月21日(月)～22日(火) | |
| | 泉崎さつき球場 | 7月21日(月) | |
| ソフトボール | 十六沼運動公園 | 7月22日(火)～23日(水) | |
| バスケットボール | あいづ総合体育館 | 7月22日(火)～23日(水) | |
| バレーボール | 白河中央体育館 (男子会場) | 7月22日(火)～23日(水) | |
| | 表郷中学校体育館 (") | 7月22日(火) | |
| | 石川総合体育館 (女子会場) | 7月22日(火)～23日(水) | |
| | 泉崎中学校体育館 (") | 7月22日(火) | |
| ソフトテニス | いわき市営平テニスコート | 7月22日(火)～23日(水) | |
| 卓球 | 須賀川アリーナ | 7月22日(火)～23日(水) | |
| バドミントン | いわき市立総合体育館 | 7月22日(火)～23日(水) | |
| サッカー | 鳥見山陸上競技場 | 7月21日(月)～23日(水) | |
| | 鳥見山多目的グラウンド | 7月21日(月)～23日(水) | |
| | 郡山西部サッカー場 | 7月21日(月) | |
| ハンドボール | 郡山総合体育館 | 7月21日(月)～23日(水) | |
| | 郡山西部体育館 | 7月21日(月)～22日(火) | |
| 相撲 | 原町市相撲場 | 7月22日(火)～23日(水) | |
| 剣道 | 大熊町総合体育館 | 7月22日(火)～23日(水) | |
| 柔道 | 原町市スポーツセンター | 7月22日(火)～23日(水) | |
| 駅伝競走 | 西郷村台上コース | 10月7日(火)～8日(水) | 533 |
| スケート | 郡山スケート場 | 12月6日(土)～7日(日) | 9 |
| スキー | 猪苗代町 | 1月14日(水)～16日(金) | 489 |

5 学校教育指導員

委員

<公立小・中学校>

| 管内 | 教委名 | 氏名 | 職名 | 所属校 |
|----|------|-------|-----|------|
| 県北 | 福島市 | 丹治 秀樹 | 教諭 | 福島三小 |
| " | 白沢村 | 宮崎 泰 | 教諭 | 白沢中 |
| " | 飯野町 | 三浦 祥子 | 養護教 | 飯野中 |
| 県中 | 三春町 | 作田 恭一 | 教諭 | 沢石中 |
| " | 須賀川市 | 大木三千恵 | 養護教 | 小塩江中 |
| 県南 | 表郷村 | 加藤 正行 | 教諭 | 表郷小 |

| 管内 | 教委名 | 氏名 | 職名 | 所属校 |
|-----|------|-------|-----|-------|
| 県南 | 白河市 | 高橋 良子 | 養護教 | 白河中央中 |
| 会津 | 喜多方市 | 樋口 喜敬 | 教諭 | 喜多方一小 |
| " | 北塩原村 | 菅沼 一正 | 教諭 | 裏磐梯中 |
| " | 河東町 | 佐藤 茂子 | 養護教 | 河東中 |
| 南会津 | 只見町 | 遠山 眞一 | 教諭 | 明和中 |
| " | 下郷町 | 川島 京子 | 養護教 | 樽原小 |
| 相双 | 鹿島町 | 伏見 康弘 | 教諭 | 真野小 |
| " | 大熊町 | 渡辺 尋子 | 養護教 | 大熊中 |
| いわき | いわき市 | 平子 宗司 | 教諭 | 平四小 |

| 管内 | 教委名 | 氏名 | 職名 | 所属校 |
|-----|------|-------|-----|-------|
| いわき | いわき市 | 松本 和子 | 養護教 | 田 人 中 |

<県立高等学校校>

| 氏名 | 職名 | 所属校 |
|-----------|-------|-------------------|
| 紅 屋 聡 | 教 諭 | 福 島 西 高 等 学 校 |
| 鈴 木 公 一 | 教 諭 | 郡 山 商 業 高 等 学 校 |
| 山 内 淳 一 | 教 諭 | 喜 多 方 高 等 学 校 |
| 土 屋 勝 | 教 諭 | 遠 野 高 等 学 校 |
| 田 中 幸 子 | 養 護 教 | 郡 山 北 工 業 高 等 学 校 |
| 渡 部 知 江 | 養 護 教 | 西 会 津 高 等 学 校 |
| 和 田 眞 知 子 | 養 護 教 | 好 間 高 等 学 校 |
| 景 山 祐 子 | 養 護 教 | 郡 山 養 護 学 校 |

6 小学校運動競技奨励事業

(1) 対 象

小学校 4・5・6年

(2) 実施期間

15年6月～10月

(3) 奨励種目

陸上競技会

50m走(4年)

100m走(5・6年)

走り幅跳び

走り高跳び

ボール投げ(ソフトボール1号)

4×100mリレー

水泳競技会

50m平泳ぎ

50mバタフライ

50m背泳ぎ

50m自由形

100m自由形

4×50mリレー

(4) 実施の状況

| 項目 | 種 目 | |
|-------|---------|---------|
| | 陸上競技会 | 水泳競技会 |
| 実施市町村 | 87市町村 | 57市町村 |
| 参加児童数 | 26,253人 | 10,687人 |

第4節 学校保健・学校安全

1 学校保健・学校安全研修会等

| 事業名 | 期 日 | 会 場 | 参加人数 |
|--|--|---|-------------|
| 新規採用 養護教諭 研修 | 校外研修 ・グループ 研修A(6 日間) | 各教育事務所の計 画による | 11名 |
| | ・グループ 研修B(2 日間) 宿泊研修 前期 6月2日(月) ～4日(水) 後期 10月29日(水) ～31日(金) | 各市町村教育委員 会の計画による 磐梯青年の家 教育センター | |
| 養護教諭 経験者 研修 | 校外研修 (2日間) 宿泊研修 11月17日(月) ～19日(水) | 各教育事務所の計 画による 教育センター | 7名 |
| 養護教諭 経験者 研修 | 校外研修 (2日間) 宿泊研修 10月1日(水) ～3日(金) | 各教育事務所の計 画による 教育センター | 30名 |
| 養護教諭 経験者 研修 | 10月8日(水) ～10日(金) | 教育センター | 11名 |
| 養護教諭 専門研修 | 宿泊研修 9月3日(水) ～5日(金) | 教育センター | 45名 |
| 健康相談 活動支援 体制整備 事業「健康 相談活動指 導者研修会」 | 8月4日(月) ～5日(火) | 飯坂町あづま荘 | 30名 |
| ヘルスプロ モーション 推進事業 健康教育 指導者 研修会 | 6月26日(水) | 福島県自治会館 | 192名 |
| | 6月10日(月) | 郡山ユラックス熱海 | 263名 |
| | 6月4日(火) | 白河地域職業訓練 センター | 89名 |
| | 6月3日(月) | 会津大学 | 153名 |
| | 6月13日(水) 6月5日(水) | 原町市福祉会館 いわき市庁舎 | 82名 135名 |

2 児童・生徒の健康管理費補助

- (1) 要保護及準要保護児童生徒援助費補助金（医療費）
学校保健法第18条の規定に基づく補助金の交付状況は次のとおりである。

ア 県立学校

| 対象児童生徒数 | | 設置者が援助した額 円 | 補助金 確定額 円 |
|---------|---------|----------------|-----------------|
| 区分 | 特殊教育諸学校 | | |
| 要保護 | 1人 | 42,571 | 21,285 |
| 準要保護 | 7 | | |
| 計 | 8 | | |

イ 市町村立学校

| 対象児童生徒数 | | | | 設置者が援助した額 円 | 補助金 確定額 円 |
|---------|-------|-----|---------|----------------|-----------------|
| 区分 | 小学校 | 中学校 | 特殊教育諸学校 | | |
| 要保護 | 61 | 34 | 人 | 14,038,653 | 5,310,000 |
| 準要保護 | 1,248 | 549 | 1 | | |
| 計 | 1,309 | 583 | 1 | | |

- (2) 公立小・中学校児童・生徒健康増進特別事業費補助
児童生徒の健康増進に資するため、補助金を交付し、へき地学校心臓検診事業を実施した。
へき地学校心臓検診事業

| 市町村名 | 事業費 | 補助率 | 補助金 |
|-------|----------|-----|---------|
| 会津若松市 | 104,370円 | 1/3 | 27,000円 |
| 郡山市 | 138,180 | 1/3 | 37,000 |
| いわき市 | 303,975 | 1/3 | 81,000 |
| 南郷村 | 82,320 | 1/3 | 22,000 |
| 只見町 | 154,350 | 1/3 | 41,000 |
| 金山町 | 60,270 | 1/3 | 16,000 |
| 鮫川村 | 148,680 | 1/3 | 39,000 |
| 川内村 | 85,260 | 1/3 | 23,000 |
| 葛尾村 | 54,390 | 1/3 | 14,000 |
| 飯舘村 | 233,730 | 1/3 | 63,000 |

3 教職員の健康管理

教職員の健康管理を適正に行うため、教職員結核健康診断、教職員定期健康診断を実施した。

- (1) 教職員結核健康診断結果

| 校種別 | 受診者数 | 要精検者数 | 要精検者率 |
|------------------|-------|-------|-------|
| 県立学校 (教育庁を含む) | 5,319 | 42 | 0.8 |

- (2) 教職員定期健康診断結果

県立学校職員（盲・聾・養護学校、教育庁を含む）

ア 健康診断実施状況の内訳

| 性別 | 区分 | 受診者数 | 要注意者数 | | 要精密検査者数 | |
|-------|----|-------|-------|------|---------|------|
| | | | 人数 | % | 人数 | % |
| 35歳以上 | 男性 | 2,565 | 748 | 29.2 | 1,543 | 60.2 |
| | 女性 | 1,036 | 328 | 31.7 | 516 | 49.8 |
| | 計 | 3,601 | 1,076 | 29.9 | 2,059 | 57.2 |
| 35歳未満 | 男性 | 1,100 | 411 | 37.4 | 257 | 23.4 |
| | 女性 | 1,089 | 289 | 26.5 | 250 | 23.0 |
| | 計 | 2,189 | 700 | 32.0 | 507 | 23.2 |

イ 要精密検査の内訳

| 検査項目 | 胃がん | | 血圧 | | 心電図 | | 眼底 | | 血中脂質 | | 肝機能 | |
|---------|-------|-------|-------|-------|-------|-------|-------|-------|-------|-------|-------|-------|
| | 35歳未満 | 35歳以上 | 35歳未満 | 35歳以上 | 35歳未満 | 35歳以上 | 35歳未満 | 35歳以上 | 35歳未満 | 35歳以上 | 35歳未満 | 35歳以上 |
| 年齢 | | | | | | | | | | | | |
| 受診者数 | 0 | 3,045 | 2,184 | 3,580 | 0 | 3,540 | 0 | 3,493 | 2,186 | 3,573 | 2,186 | 3,573 |
| 要精密検査者数 | 0 | 360 | 15 | 384 | 0 | 143 | 0 | 110 | 75 | 464 | 103 | 367 |
| % | 0 | 11.8 | 0.7 | 10.7 | 0 | 4.0 | 0 | 3.1 | 3.4 | 13.0 | 4.7 | 10.3 |

| 検査項目 | 尿 | | 腎機能 | | 血糖 | | 貧血 | | 大腸がん | | 聴力 | |
|---------|-------|-------|-------|-------|-------|-------|-------|-------|-------|-------|-------|-------|
| | 35歳未満 | 35歳以上 | 35歳未満 | 35歳以上 | 35歳未満 | 35歳以上 | 35歳未満 | 35歳以上 | 35歳未満 | 35歳以上 | 35歳未満 | 35歳以上 |
| 年齢 | | | | | | | | | | | | |
| 受診者数 | 2,158 | 3,558 | 2,186 | 3,573 | 2,186 | 3,573 | 2,186 | 3,573 | 0 | 3,216 | 2,180 | 3,556 |
| 要精密検査者数 | 228 | 502 | 72 | 204 | 7 | 169 | 55 | 122 | 0 | 213 | 38 | 305 |
| % | 10.6 | 14.1 | 3.3 | 5.7 | 0.3 | 4.7 | 2.5 | 3.4 | 0 | 6.6 | 1.7 | 8.6 |

(注) 要精密検査者については、要精密検査項目が1人で2つ以上ある場合には、該当項目にそれぞれ計上した。

4 福島県学校保健会

(1) 会 員

- ア 県内小・中学校及び高等学校の児童生徒
- イ 学校医、学校歯科医、学校薬剤師及び学校保健関係者

(2) 財 政

平成15年度予算額 6,582,747円

(3) 事業概要

- ア 学校保健講習会の開催（県内21支部単位）
- イ 第28回福島県養護教諭研究大会の開催
- ウ 学校保健優良学校・学校保健功労者表彰
- エ 各種研究大会、講習会等への派遣
- オ 刊行物の発行
 - (ア) 安全ガイドブック 小学校用 15,449部
中学校用 32,132部
 - (イ) 学校保健会報 第34号
 - (ウ) 健康教育の手引き

5 独立行政法人日本スポーツ振興センター

(1) 加入状況

平成15年度の加入児童生徒数は337,733人で、学校種別については下記のとおりで前年度に比べ7,713人減少した。

加入学校等は、私立の幼稚園に若干の未加入園があるが、小学校、中学校、高等学校、保育所及び公立の幼稚園は全て加入した。

児童生徒も、一部の長期欠席者等を除き全員加入している。

なお、スポーツ振興センターに加入している全設置者が、「免責特約」を付け契約の更新を行っている。

(2) 災害共済給付状況

平成15年度「学校管理下」で発生した児童生徒等の災害は、18,565件（H14年度17,221件）、給付金額では234,942,552円である。

給付件数では1,344件増加し、給付金額では4,043,852円増加した。

なお、災害共済給付状況の詳細は次表のとおりである。

(3) 平成15年度災害共済給付状況

| 区 分 | 加入者数 (除要保護者) | 医 療 費 (負傷・疾病) | | | | 障 害 見 舞 金 | | 死 亡 見 舞 金 | | 供 花 料 | | 合 計 | | 14年度との比較 (増 減) | | |
|-----------|-------------------------|---------------------|-----------------|------------|------------|-----------|----------------|------------|-----------------|----------|--------------|------------|-----------------|-------------------|-----------------|------------|
| | | 災害件数 給付件数 | 給付額 | 発 生 率 | 平 均 給付額 | 給付 件数 | 給付額 | 給付 件数 | 給付額 | 給付 件数 | 給付額 | 給付 件数 | 給付額 | 給付 件数 | 給付額 | |
| 小 学 校 | 人 132,626 132,032 | 件 6,570 9,426 | 円 57,622,238 | % 4.98 | 円 8,771 | 件 2 | 円 1,460,000 | 件 1 | 円 25,000,000 | 件 1 | 円 170,000 | 件 9,429 | 円 84,082,238 | 件 180 | 円 13,734,131 | |
| 中 学 校 | 72,014 71,620 | 7,171 11,400 | 85,018,951 | 10.01 | 11,856 | 3 | 4,060,000 | | | | | 11,403 | 89,078,951 | 629 | 38,458,879 | |
| 高 等 学 校 | 全 日 制 | 73,025 | 3,933 7,225 | 82,520,317 | 5.39 | 20,982 | 7 | 10,870,000 | | | 1 | 170,000 | 7,233 | 93,560,317 | 892 | 21,137,227 |
| | 定 時 制 | 1,105 | 12 27 | 325,297 | 1.09 | 27,108 | | | | | | 27 | 325,297 | 13 | 515,580 | |
| | 通 信 制 | 1,773 | 1 6 | 274,068 | 0.06 | 274,068 | | | | | | 6 | 274,068 | 4 | 269,064 | |
| 高等専門学校 | 1,012 | 34 55 | 940,852 | 3.36 | 27,672 | 1 | 1,250,000 | | | | | 56 | 2,190,852 | 6 | 23,732,334 | |
| 幼 稚 園 | 32,813 | 538 706 | 5,028,072 | 1.64 | 9,346 | 1 | 730,000 | | | | | 707 | 5,758,072 | 95 | 1,510,906 | |
| 保 育 所 | 23,365 23,200 | 306 436 | 3,212,757 | 1.32 | 10,499 | | | | | | | 436 | 3,212,757 | 58 | 233,771 | |
| A 合 計 | 337,733 336,580 | 18,565 29,281 | 234,942,552 | 5.52 | 12,655 | 14 | 18,370,000 | 1 | 25,000,000 | 1 | 170,000 | 29,297 | 278,482,552 | 1,649 | 68,096,148 | |
| B 14年度合計 | 345,446 344,392 | 17,221 27,624 | 230,898,700 | 5.00 | 12,437 | 19 | 40,340,000 | 3 | 75,000,000 | 2 | 340,000 | 27,648 | 346,578,700 | | | |
| 比較(A - B) | 7,713 7,812 | 1,344 1,657 | 4,043,852 | 0.52 | 218 | 5 | 21,970,000 | 2 | 50,000,000 | 1 | 170,000 | 1,649 | 68,096,148 | | | |

- (備考) 1. 医療費の件数欄中上段の数字は、災害発生件数である。
 2. 発生率 = 災害発生件数 ÷ 加入児童・生徒等の数 (要保護児童・生徒を除く) × 100
 3. 平均給付額 = 給付額 ÷ 災害発生件数
 4. 医療費には、へき地通院費を含む。

障害事故 (障害別)

| 区 分 | 小 学 校 | 中 学 校 | 高等学校 | 高等専門学校 | 幼 稚 園 | 計 |
|---------|-------|-------|------|--------|-------|----|
| 醜 状 障 害 | 2 | 1 | 1 | | 1 | 5 |
| 視 力 障 害 | | | 2 | 1 | | 3 |
| 歯 牙 障 害 | | 1 | 1 | | | 2 |
| 機 能 障 害 | | 1 | 1 | | | 2 |
| 臓 器 障 害 | | | 1 | | | 1 |
| 欠 損 障 害 | | | 1 | | | 1 |
| 計 | 2 | 3 | 7 | 1 | 1 | 14 |

死亡事故 (死亡別)

| 区 分 | 突 然 死 |
|-------|-------|
| 小 学 校 | 1 |
| 計 | 1 |

(4) 学校安全普及充実事業

- ア 学校安全優良学校の表彰 (前掲)
 イ 学校安全研究学校の委嘱
 喜多方市立松山小学校
 ウ 刊行物の発刊
 (ア) 支部機関誌「学校安全49号」
 (イ) 新入学児童の保護者向け「災害共済給付のしおり」
 エ 各種研修会等への講師派遣

(2) 学校安全に関する研究校 (日本体育・学校健康センター委嘱)

- ア 研究指定校 喜多方市立松山小学校
 イ 研究期間 平成16～17年度
 ウ 研究主題 自ら判断し、健康で安全な生活を実践できる児童の育成をめざして

(3) 健康教育総合推進モデル事業 (文部科学省)

- ア 研究指定校 東和町
 イ 研究期間 平成13～15年度
 ウ 研究主題 児童生徒の健康的な生活習慣の形成

6 保健・安全に関する研究推進校の指定

(1) 歯・口の健康づくり推進校の指定 (文部科学省: 日本学校歯科医会委嘱)

- ア 研究指定校 いわき市立高野小学校
 イ 研究期間 平成15～16年度
 ウ 研究主題 気づき・考え・生き生き実践する児童の育成

(4) 交通安全実践地域事業 (文部科学省)

- ア 研究指定校 相馬東高校
 イ 研究期間 平成16～17年度
 ウ 研究主題 家庭及び地域の関係機関と連携した事故絶滅のための交通安全教育活動の進め方

第5節 学校給食

1 学校給食実施状況

平成15年5月1日現在の学校給食の形態別実施状況は、次のとおりである。

(1) 学校数（児童生徒数）

| 学校種別 | 教育事務所別 | 学校数 (児童生徒数) | 完 全 | | ミ ル ク | | 合 計 | |
|-------------|--------|------------------|------------------|------------------|---------------|----------------|------------------|------------------|
| | | | 学校数 | 比率% | 学校数 | 比率% | 学校数 | 比率% |
| 小 学 校 | 県北 | 123 (30,149) | 112 (28,798) | 91.1 (95.5) | 11 (1,351) | 8.9 (4.5) | 123 (30,149) | 100.0 (100.0) |
| | 県中 | 154 (35,524) | 154 (35,524) | 100.0 (100.0) | | | 154 (35,524) | 100.0 (100.0) |
| | 県南 | 46 (10,052) | 46 (10,052) | 100.0 (100.0) | | | 46 (10,052) | 100.0 (100.0) |
| | 会津 | 87 (17,350) | 86 (17,263) | 98.9 (99.5) | 1 (87) | 1.1 (0.5) | 87 (17,350) | 100.0 (100.0) |
| | 南会津 | 24 (1,945) | 24 (1,945) | 100.0 (100.0) | | | 24 (1,945) | 100.0 (100.0) |
| | 相双 | 51 (12,688) | 51 (12,688) | 100.0 (100.0) | | | 51 (12,688) | 100.0 (100.0) |
| | いわき | 75 (22,582) | 75 (22,582) | 100.0 (100.0) | | | 75 (22,582) | 100.0 (100.0) |
| | 県計 | 560 (130,290) | 548 (128,852) | 97.9 (98.9) | 12 (1,438) | 2.1 (1.1) | 560 (130,290) | 100.0 (100.0) |
| 中 学 校 | 県北 | 42 (16,427) | 36 (14,340) | 85.7 (87.3) | 6 (2,087) | 14.3 (12.7) | 42 (16,427) | 100.0 (100.0) |
| | 県中 | 64 (19,219) | 57 (17,413) | 89.1 (90.6) | 7 (1,806) | 10.9 (9.4) | 64 (19,219) | 100.0 (100.0) |
| | 県南 | 18 (5,475) | 18 (5,475) | 100.0 (100.0) | | | 18 (5,475) | 100.0 (100.0) |
| | 会津 | 38 (9,821) | 29 (6,170) | 76.3 (62.8) | 9 (3,651) | 23.7 (37.2) | 38 (9,821) | 100.0 (100.0) |
| | 南会津 | 11 (1,070) | 8 (621) | 72.7 (58.0) | 3 (449) | 27.3 (42.0) | 11 (1,070) | 100.0 (100.0) |
| | 相双 | 24 (6,870) | 24 (6,870) | 100.0 (100.0) | | | 24 (6,870) | 100.0 (100.0) |
| | いわき | 44 (11,691) | 44 (11,691) | 100.0 (100.0) | | | 44 (11,691) | 100.0 (100.0) |
| | 県計 | 241 (70,573) | 216 (62,580) | 89.6 (88.7) | 25 (7,993) | 10.4 (11.3) | 241 (70,573) | 100.0 (100.0) |

(2) 米飯給食週当たりの実施回数（加重平均）

| 教育事務所 | 学 校 数 | | | 児 童 生 徒 数 | | |
|-------|-------|------|------|-----------|------|------|
| | 小学校 | 中学校 | 小・中計 | 小学校 | 中学校 | 小・中計 |
| | 回 | 回 | 回 | 回 | 回 | 回 |
| 県北 | 3.25 | 3.25 | 3.25 | 3.15 | 3.22 | 3.17 |
| 県中 | 3.08 | 2.79 | 3.00 | 3.03 | 2.63 | 2.90 |
| 県南 | 3.07 | 3.11 | 3.08 | 3.03 | 3.15 | 3.07 |
| 会津 | 3.05 | 3.14 | 3.07 | 2.84 | 2.93 | 2.86 |
| 南会津 | 3.29 | 3.88 | 3.44 | 3.28 | 3.44 | 3.32 |
| 相双 | 3.22 | 3.21 | 3.21 | 3.17 | 3.18 | 3.18 |
| いわき | 2.00 | 2.00 | 2.00 | 2.00 | 2.00 | 2.00 |
| 平均 | 2.98 | 2.87 | 2.95 | 2.87 | 2.79 | 2.84 |

（米飯給食は、昭和58年以降全ての完全給食実施校で実施されている。）

2 学校給食に関する研修会

| 名 称 | 開催月日 | 会 場 | 参加人員 |
|--------------------------|---------------------|----------------------------|------|
| 学校給食担当者会議 | 5月23日 | 自 治 会 館 | 114名 |
| 新規採用 学校栄養職員研修 | 校内 1～2学期 各15日 | 所 属 校 ・ 勤 務 共 同 調 理 場 | 4名 |
| | 校外 1～2学期 13日 | 管 内 校 ・ 勤 務 共 同 調 理 場 他 | |
| | 宿泊 6月2日 ～4日 | 警 梯 青 年 の 家 | |
| | 宿泊 7月9日 ～11日 | 県 教 育 セ ン タ ー | |
| 学 校 栄 養 職 員 経 験 者 研 修 | 宿泊 7月22日 ～23日 | 県 教 育 セ ン タ ー | 8名 |
| 学 校 栄 養 職 員 専 門 研 修 | 宿泊 8月5日 ～6日 | 県 教 育 セ ン タ ー | 17名 |
| 新任学校給食 主任研修会 | 5月27日 | 県 庁 正 庁 | 29名 |
| | 5月28日 | いわき建設会館 | 51名 |
| | 5月29日 | 須賀川アリーナ | 37名 |
| | 6月10日 | ユースピアゆがわ | 24名 |

3 学校給食用パン品質調査

学校給食用パン品質を良化して、学校給食の食事内容の充実向上に役立たせるため実施する。

| 教 育 事 務 所 | 調 査 件 数 |
|-----------|---------|
| 県 北 | 9 件 |
| 県 中 | 28 件 |
| 県 南 | 9 件 |
| 会 津 | 7 件 |
| 南 会 津 | 3 件 |
| 相 双 | 5 件 |
| い わ き | 12 件 |
| 合 計 | 73 件 |

4 学校給食費

| 区 分 | 1人当たり 平均月額(円) | 1食当たり 平均単価(円) | 年間実施 回数 | 備 考 |
|----------------|------------------|------------------|------------|-----|
| 小 学 校 (低学年) | 4,243 | 252.33 | 185 | |
| 小 学 校 (中学年) | 4,251 | 252.35 | 185 | |
| 小 学 校 (高学年) | 4,245 | 252.42 | 185 | |
| 中 学 校 | 4,816 | 292.36 | 181 | |

5 学校給食に関する研究指定地域

- (1) 研究事項
学校給食の食材に関する情報の収集及び安全な食品の選定・検収の在り方とその成果の普及
- (2) 研究期間
1年間
- (3) 指定地域

| 管 内 | 地域名 | 研究主題 | 指定年度 | 研究内容 |
|-----|-----|------|------|---|
| 県 南 | 大信村 | 国 | H15 | 学校給食の食材に関する情報の収集及び安全な食品の選定・検収の在り方について調査研究を行う。 |

6 学校給食関係補助金の事業実績

(1) 公立学校施設整備費補助金（学校給食施設整備費）

学校給食法第7条第1項の規定に基づく補助金の交付状況は、次のとおりである。

ドライシステム化推進事業 単独校調理場施設

| 設置者名 | 学校又は 共同調理場名 | 児童 生徒数 | 公立学校施設整備費補助金 | | | | 附帯施設 | |
|------|----------------|-----------|--------------|-------|------------|------------|------------|-----------|
| | | | 構造 | 事業費総額 | | | 事業費総額 | |
| | | | | 面積 | 金額 | 国庫補助金額 | 金額 | 国庫補助金額 |
| 川内村 | 川内小学校 | 153 | R | 151 | 38,089,448 | 13,052,000 | 16,453,267 | 2,854,000 |
| 計 | 1件 | | | | 38,089,448 | 13,052,000 | 16,453,267 | 2,854,000 |

ドライシステム化推進事業 共同調理場施設

| 設置者名 | 学校又は 共同調理場名 | 児童 生徒数 | 公立学校施設整備費補助金 | | | | 附帯施設 | |
|------|----------------|-----------|--------------|-------|----|--------|------------|-----------|
| | | | 構造 | 事業費総額 | | | 事業費総額 | |
| | | | | 面積 | 金額 | 国庫補助金額 | 金額 | 国庫補助金額 |
| 郡山市 | 中学校第二給食センター | 5,398 | | | | | 15,540,500 | 4,285,000 |
| 計 | 1件 | | | | 0 | 0 | 15,540,500 | 4,285,000 |

ドライシステム化推進事業 炊飯給食施設（共同）

| 設置者名 | 学校又は 共同調理場名 | 児童 生徒数 | 公立学校施設整備費補助金 | | | | 附帯施設 | |
|------|----------------|-----------|--------------|-------|------------|-----------|------------|-----------|
| | | | 構造 | 事業費総額 | | | 事業費総額 | |
| | | | | 面積 | 金額 | 国庫補助金額 | 金額 | 国庫補助金額 |
| 北会津村 | 北会津村学校給食センター | 727 | S | 70 | 24,031,840 | 4,523,000 | 11,616,477 | 1,524,000 |
| 計 | 1件 | | | | 24,031,840 | 4,523,000 | 11,616,477 | 1,524,000 |

ドライシステム化推進事業 学校給食施設更新（単独校）

| 設置者名 | 学校又は 共同調理場名 | 児童 生徒数 | 公立学校施設整備費補助金 | | | | 附帯施設 | |
|------|----------------|-----------|--------------|-------|------------|------------|-----------|-----------|
| | | | 構造 | 事業費総額 | | | 事業費総額 | |
| | | | | 面積 | 金額 | 国庫補助金額 | 金額 | 国庫補助金額 |
| 相馬市 | 向陽中学校 | 490 | R | 180 | 38,922,840 | 10,730,000 | 9,175,915 | 2,800,000 |
| 計 | 1件 | | | | 38,922,840 | 10,730,000 | 9,175,915 | 2,800,000 |

ドライシステム化推進事業 学校給食施設更新（共同）

| 設置者名 | 学校又は 共同調理場名 | 児童 生徒数 | 公立学校施設整備費補助金 | | | | 附帯施設 | |
|------|----------------|-----------|--------------|-------|-------------|------------|------------|-----------|
| | | | 構造 | 事業費総額 | | | 事業費総額 | |
| | | | | 面積 | 金額 | 国庫補助金額 | 金額 | 国庫補助金額 |
| 北会津村 | 北会津村学校給食センター | 727 | S | 736 | 252,677,632 | 28,561,000 | 64,557,357 | 4,600,000 |
| 計 | 1件 | | | | 252,677,632 | 28,561,000 | 64,557,357 | 4,600,000 |

衛生管理強化事業 単独校調理場

| 設置者名 | 学校又は 共同調理場名 | 児童 生徒数 | 公立学校施設整備費補助金 | | | |
|------|----------------|-----------|--------------|----------------|-----------|-----------|
| | | | 構造 | 面積 | 事業費総額 | |
| | | | | | 金額 | 国庫補助金額 |
| 相馬市 | 山上小学校 | 83 | | m ² | 6,843,900 | 2,281,000 |
| 計 | 1件 | | | | 6,843,900 | 2,281,000 |

衛生管理強化事業 共同調理場

| 設置者名 | 学校又は 共同調理場名 | 児童 生徒数 | 公立学校施設整備費補助金 | | | |
|------|----------------|-----------|--------------|----------------|-----------|-----------|
| | | | 構造 | 面積 | 事業費総額 | |
| | | | | | 金額 | 国庫補助金額 |
| 郡山市 | 中学校第二給食センター | 5,398 | | m ² | 7,822,500 | 2,607,000 |
| 計 | 1件 | | | | 7,822,500 | 2,607,000 |

学校食堂施設

| 設置者名 | 学校又は 共同調理場名 | 児童 生徒数 | 公立学校施設整備費補助金 | | | |
|------|----------------|-----------|--------------|----------------|------------|------------|
| | | | 構造 | 面積 | 事業費総額 | |
| | | | | | 金額 | 国庫補助金額 |
| 川内村 | 川内小学校 | 153 | R | m ² | 61,800,760 | 18,290,000 |
| 計 | 1件 | | | | 61,800,760 | 18,290,000 |

(2) 要保護及準要保護児童生徒援助費補助金（学校給食費）
学校給食法第7条第2項の規定に基づく補助金の交付状況は次のとおりである。

| 対象児童生徒数 | | | 設置者が 保護者に 援助した額 | 補助金 確定額 |
|-----------|-------|-------|-----------------------|------------|
| 区分 | 小学校 | 中学校 | | |
| 完給 全食 | 7,093 | 3,654 | | |
| ミルク 給食 | 28 | 369 | | |
| 計 | 7,121 | 4,023 | 483,965,781 | 98,724,000 |

(3) 高等学校定時制及び通信制教育振興奨励費補助金（夜食費）

「高等学校定時制及び通信制教育振興奨励費補助金交付要綱」第1条の規定に基づく補助金の交付状況は、次のとおりである。

| 学校数 | 生徒数(延べ) | 国庫補助金額 | 備考 |
|-----|---------|-----------|---------|
| 校 | 人 | 円 | 1人1食当たり |
| 6 | 103,808 | 2,636,000 | 76円19銭 |

第6節 生涯スポーツ・競技スポーツ

1 社会教育主事（スポーツ担当）の市町村派遣

派遣社会教育主事（スポーツ担当）の制度は、昭和50年度から文部省（社会体育指導者派遣事業）と県が、市町村の求めに応じて派遣する社会教育主事のうち、地域社会における生涯スポーツの振興に関する事項を専門的に担当する者の給与等を補助し、市町村社会体育行政組織の整備充実を図り、生涯スポーツ行政及び指導体制の確立を促進しようとするものである。なお、平成10年度より文部省の社会体育指導者派遣事業は廃止されたが、県は派遣を継続している。

平成10年度以降の派遣者は、次の通りである。

| 平成10年度 | 平成11年度 | 平成12年度 | 平成13年度 | 平成14年度 | 平成15年度 |
|----------------|----------------|----------------|----------------|----------------|----------------|
| 中條雅彦 (国見町) | 佐藤幸英 (安達町) | 吾妻仁 (岩代町) | 吾妻仁 (岩代町) | 吾妻仁 (岩代町) | 馬場廣明 (滝根町) |
| 佐藤幸英 (安達町) | 柳沼徹 (常葉町) | 永瀬功一 (長沼町) | 伊藤勝彦 (東和町) | 伊藤勝彦 (東和町) | 五十嵐義明 (塙町) |
| 永瀬功一 (長沼町) | 永瀬功一 (長沼町) | 宗形俊二 (小野町) | 宗形俊二 (小野町) | 菅野卓弥 (玉川村) | 江川新治 (猪苗代町) |
| 佐藤勝久 (浅川町) | 宗形俊二 (小野町) | 菅野卓弥 (玉川村) | 菅野卓弥 (玉川村) | 渡邊康一 (大信村) | 持館潤子 (小高町) |
| 柳沼徹 (常葉町) | 木村真一 (鮫川村) | 坂内光太郎 (東島村) | 荒井孝祐 (中島村) | 黒川誠 (熱塩加納村) | |
| 坂内光太郎 (東島村) | 坂内光太郎 (東島村) | 荒井孝祐 (中島村) | 渡邊康一 (大信村) | 齋藤浩幸 (三島町) | |
| 東城正幸 (泉崎村) | 荒井孝祐 (中島村) | 渡邊康一 (大信村) | 荒川洋樹 (北会津村) | 宗田昌史 (田島町) | |
| 木村真一 (鮫川村) | 小椋裕 (北塩原村) | 黒川誠 (熱塩加納村) | 黒川誠 (熱塩加納村) | 芦野孝彦 (富岡町) | |
| 小椋裕 (北塩原村) | 鈴木力雄 (昭和村) | 荒川洋樹 (北会津村) | 齋藤浩幸 (三島町) | 佐藤信一 (新地町) | |
| 高畑健一郎 (金山町) | 荒川洋樹 (北会津村) | 鈴木力雄 (昭和村) | 宗田昌史 (田島町) | 高橋勝美 (葛尾村) | |
| 鈴木力雄 (昭和村) | 樋口亨 (館岩村) | 中山芳文 (檜枝岐村) | 小杉誠 (双葉町) | | |
| 樋口亨 (館岩村) | 中山芳文 (檜枝岐村) | 佐藤信一 (新地町) | 佐藤信一 (新地町) | | |
| 中山芳文 (檜枝岐村) | 武山弘 (飯館村) | 高橋勝美 (葛尾村) | 高橋勝美 (葛尾村) | | |
| 武山弘 (飯館村) | 小杉誠 (双葉町) | 小杉誠 (双葉町) | 芦野孝彦 (富岡町) | | |
| 14人 | 14人 | 14人 | 14人 | 10人 | 4人 |

2 スポーツ団体の状況

(1) 財団法人福島県体育協会(平成15・16年度)役員一覧

| 役職名 | 氏名 | 備考 | 役職名 | 氏名 | 備考 |
|------|-------|------------------|------|--------|-------------------|
| 会長 | 佐藤栄佐久 | 福島県知事 | 常務理事 | 白石豊 | 福島大学教授 |
| 副会長 | 宮森栄介 | 県なぎなた連盟会長 | 理事 | 廣瀬敏彦 | 県バレーボール協会会長 |
| " | 猪俣昭洲 | 県ゴルフ連盟会長 | " | 太田豊秋 | 県馬術連盟会長、県クレ射撃協会会長 |
| " | 岩本忠夫 | 相双地域連合会長 | " | 遠藤淑子 | 県武術太極拳連盟理事長 |
| " | 富田孝志 | 県高体連会長 | " | 橘政弘 | 県北地域連合会副会長 |
| " | 小桧山善継 | 県議会議員 | " | 平石家治 | 県中地域連合会長 |
| 専務理事 | 菅野正行 | 県教育庁スポーツグループ | " | 藤田彌五兵衛 | 県南地域連合会長 |
| 常務理事 | 本宿尚 | 県バスケットボール協会会長 | " | 古川雄一 | 会津地域連合会長 |
| " | 大内進 | 県スキー連盟会長 | " | 五十嵐源一郎 | 南会津地域連合会長 |
| " | 宗形守敏 | 県ハンドボール協会会長 | " | 佐藤昌志 | 県スポーツ少年団本部長 |
| " | 武藤敏治 | 県カヌー協会会長 | " | 安瀬全孝 | 県議会議員 |
| " | 結城勝夫 | 陸上競技協会会長 | " | 平出孝朗 | 県議会議員 |
| " | 菅野一治 | 県ウエイトリフティング協会副会長 | 監事 | 須佐喜夫 | 県信用組合協会 |
| " | 荒川信郎 | いわき市体育協会会長 | " | 佐藤英寿 | 県スケート連盟理事長 |
| " | 尾形忠吉 | 県中体連会長 | " | 宮崎登 | 県ボウリング連盟理事長 |

(2) 財団法人福島県体育協会加盟団体の登録状況

ア 競技団体

| 団 体 名 | 登録人数 | 団 体 名 | 登録人数 | 団 体 名 | 登録人数 |
|--------------|--------|--------------|--------|--------------|---------|
| 福島陸上競技協会 | 3,782 | 弓 道 連 盟 | 2,967 | アイスホッケー連盟 | 132 |
| 野 球 連 盟 | 21,400 | ラグビーフットボール協会 | 1,153 | ボウリング連盟 | 215 |
| ソフトテニス連盟 | 11,426 | 体 操 協 会 | 500 | ゴルフ連盟 | 504 |
| テニス協会 | 2,997 | スキー連盟 | 975 | カヌー協会 | 94 |
| サッカー協会 | 12,268 | スケート連盟 | 59 | ゲートボール協会 | 9,902 |
| ハンドボール協会 | 1,528 | 馬 術 連 盟 | 57 | 少林寺拳法連盟 | 1,096 |
| 卓 球 協 会 | 9,958 | ソフトボール協会 | 2,687 | トランポリン協会 | 104 |
| 剣 道 連 盟 | 9,607 | バレーボール協会 | 14,284 | オリエンテーリング協会 | 168 |
| ボ ー ト 協 会 | 196 | ウエイトリフティング協会 | 76 | パワーリフティング協会 | 11 |
| 水 泳 連 盟 | 1,563 | レスリング協会 | 120 | ダンススポーツ連盟 | 537 |
| 自 転 車 連 盟 | 131 | フェンシング協会 | 61 | 武術太極拳連盟 | 720 |
| ホ ッ ケ ー 協 会 | 115 | 山 岳 連 盟 | 819 | 綱 引 連 盟 | 53 |
| 相 撲 連 盟 | 340 | 銃 剣 道 連 盟 | 1,000 | トリアスロン協会 | 282 |
| ライフル射撃協会 | 102 | クレー射撃協会 | 65 | グラウンドゴルフ協会 | 5,322 |
| バスケットボール協会 | 14,833 | セーリング連盟 | 61 | 野 球 協 会 | 838 |
| バドミントン協会 | 4,297 | 空 手 道 連 盟 | 760 | テコンドー協会 | 145 |
| アマチュアボクシング連盟 | 89 | アーチェリー協会 | 169 | バウンドテニス協会 | 514 |
| 柔 道 連 盟 | 4,847 | な ぎ な た 連 盟 | 248 | ハンググライディング連盟 | 160 |
| | | | | 合 計 | 146,337 |

イ 市町村体育協会

| | 市町村名 | 加盟状況 | |
|----|-------|-------|--------|
| | | 加盟団体数 | 加入者数 |
| 1 | 福島市 | 1,156 | 18,872 |
| 11 | 二本松市 | 25 | 47,425 |
| 18 | 郡山市 | 584 | 2,302 |
| 19 | 須賀川市 | 201 | 14,526 |
| 36 | 白河市 | 193 | 4,111 |
| 55 | 会津若松市 | 355 | 3,050 |
| 60 | 喜多方市 | 194 | 5,440 |
| 76 | いわき市 | 825 | 2,999 |
| 85 | 相馬市 | 182 | 11,583 |
| 86 | 原町市 | 170 | 5,029 |
| 2 | 飯野町 | 29 | 3,320 |
| 3 | 川俣町 | 62 | 627 |
| 4 | 桑折町 | 69 | 1,293 |
| 5 | 国見町 | 46 | 1,281 |
| 6 | 梁川町 | 46 | 667 |
| 7 | 保原町 | 86 | 955 |
| 8 | 伊達町 | 45 | 1,439 |
| 9 | 霊山町 | 49 | 738 |
| 10 | 月舘町 | 26 | 785 |
| 12 | 安達町 | 65 | 382 |
| 13 | 本宮町 | 118 | 1,124 |
| 14 | 岩代町 | 98 | 1,645 |
| 15 | 東和町 | 29 | 1,506 |
| 20 | 鏡石町 | 53 | 638 |
| 21 | 長沼町 | 35 | 1,039 |
| 24 | 石川町 | 110 | 505 |
| 25 | 浅川町 | 38 | 1,520 |
| 26 | 古殿町 | 18 | 491 |
| 29 | 三春町 | 86 | 986 |
| 30 | 船引町 | 109 | 1,467 |
| 31 | 常葉町 | 43 | 1,654 |
| 32 | 大越町 | 50 | 501 |
| 33 | 滝根町 | 49 | 648 |
| 34 | 小野町 | 147 | 853 |
| 37 | 矢吹町 | 91 | 2,080 |
| 44 | 棚倉町 | 21 | 1,161 |
| 45 | 塙町 | 98 | 1,899 |
| 46 | 矢祭町 | 48 | 1,338 |
| 48 | 田島町 | 97 | 915 |
| 49 | 下郷町 | 38 | 1,581 |
| 50 | 只見町 | 13 | 940 |
| 56 | 猪苗代町 | 80 | 650 |
| 57 | 磐梯町 | 31 | 1,530 |
| 59 | 河東町 | 54 | 446 |
| 61 | 塩川町 | 44 | 853 |
| 62 | 山都町 | 40 | 520 |
| 63 | 西会津町 | 10 | 970 |

| | 市町村名 | 加盟状況 | |
|-----|-------|-------|---------|
| | | 加盟団体数 | 加入者数 |
| 67 | 会津坂下町 | 90 | 1,333 |
| 68 | 柳津町 | 49 | 752 |
| 70 | 会津高田町 | 41 | 872 |
| 71 | 会津本郷町 | 13 | 283 |
| 72 | 三島町 | 10 | 423 |
| 73 | 金山町 | 7 | 727 |
| 77 | 富岡町 | 18 | 555 |
| 78 | 浪江町 | 115 | 1,643 |
| 79 | 広野町 | 13 | 179 |
| 80 | 檜葉町 | 27 | 553 |
| 81 | 双葉町 | 58 | 675 |
| 82 | 大熊町 | 50 | 1,025 |
| 87 | 小高町 | 13 | 366 |
| 88 | 鹿島町 | 78 | 1,396 |
| 89 | 新地町 | 43 | 758 |
| 16 | 白沢村 | 72 | 1,380 |
| 17 | 大玉村 | 52 | 987 |
| 22 | 岩瀬村 | 48 | 904 |
| 23 | 天栄村 | 5 | 405 |
| 27 | 玉川村 | 65 | 978 |
| 28 | 平田村 | 83 | 1,177 |
| 35 | 都路村 | 22 | 255 |
| 38 | 西郷村 | 65 | 1,205 |
| 39 | 表郷村 | 50 | 791 |
| 40 | 東村 | 37 | 1,042 |
| 41 | 泉崎村 | 16 | 254 |
| 42 | 大信村 | 43 | 506 |
| 43 | 中島村 | 30 | 522 |
| 47 | 鮫川村 | 12 | 138 |
| 51 | 南郷村 | 11 | 742 |
| 52 | 伊南村 | 25 | 391 |
| 53 | 舘岩村 | 19 | 419 |
| 54 | 檜枝岐村 | 3 | 109 |
| 58 | 北会津村 | 18 | 311 |
| 64 | 熱塩加納村 | 17 | 278 |
| 65 | 北塩原村 | 19 | 454 |
| 66 | 高郷村 | 32 | 482 |
| 69 | 湯川村 | 17 | 272 |
| 74 | 新鶴村 | 8 | 202 |
| 75 | 昭和村 | 7 | 370 |
| 83 | 川内村 | 12 | 297 |
| 84 | 葛尾村 | 9 | 193 |
| 90 | 飯舘村 | 55 | 658 |
| 県合計 | | 6,145 | 158,138 |
| 県平均 | | 68.3 | 1,757.1 |
| 合計 | 市 | 3,884 | 118,657 |
| | 町 | 2,261 | 39,481 |
| | 村 | 855 | 15,864 |

ウ 福島県スポーツ少年団登録状況

(平成15年2月28日現在)

| 市町村名 | 団数 | 指導者数 | 団員数 | 市町村名 | 団数 | 指導者数 | 団員数 | 市町村名 | 団数 | 指導者数 | 団員数 | | | | | |
|------|------|------|-----|-------|--------|-------|-----|-------|-------|----------|-------|--------|-------|--------|-----|----|
| 県北支部 | | | | 県南支部 | | | | 南会津支部 | | | | | | | | |
| 1 | 福島市 | 151 | 589 | 3,888 | 36 | 棚倉町 | 16 | 75 | 483 | 69 | 田島町 | 16 | 151 | 618 | | |
| 2 | 飯野町 | 8 | 36 | 169 | 37 | 塙町 | 8 | 45 | 249 | 70 | 下郷町 | 10 | 83 | 334 | | |
| 3 | 川俣町 | 16 | 65 | 309 | 38 | 矢祭町 | 3 | 9 | 72 | 71 | 舘岩村 | 3 | 29 | 147 | | |
| 4 | 桑折町 | 11 | 59 | 276 | 39 | 鮫川村 | 4 | 40 | 124 | 72 | 伊南村 | 1 | 7 | 75 | | |
| 5 | 伊達町 | 7 | 31 | 219 | 40 | 白河市 | 25 | 129 | 714 | 73 | 檜枝岐村 | 1 | 1 | 37 | | |
| 6 | 国見町 | 8 | 34 | 166 | 41 | 西郷村 | 14 | 58 | 316 | 74 | 南郷村 | 5 | 80 | 328 | | |
| 7 | 梁川町 | 16 | 75 | 342 | 42 | 表郷村 | 6 | 37 | 183 | 75 | 只見町 | 5 | 60 | 228 | | |
| 8 | 保原町 | 19 | 66 | 420 | 43 | 東村 | 4 | 23 | 241 | 計 | | 41 | 411 | 1,767 | | |
| 9 | 霊山町 | 7 | 66 | 224 | 44 | 中島村 | 6 | 18 | 109 | 相双支部 | | | | | | |
| 10 | 月舘町 | 2 | 32 | 97 | 45 | 矢吹町 | 8 | 38 | 167 | | | | | | | |
| 11 | 二本松市 | 24 | 145 | 833 | 46 | 大信村 | 4 | 10 | 78 | 76 | 広野町 | 1 | 52 | 166 | | |
| 12 | 安達町 | 7 | 57 | 265 | 47 | 泉崎村 | 4 | 33 | 192 | 77 | 檜葉町 | 9 | 55 | 153 | | |
| 13 | 大玉村 | 8 | 39 | 204 | 計 | | 102 | 515 | 2,928 | 78 | 富岡町 | 16 | 70 | 425 | | |
| 14 | 本宮町 | 14 | 56 | 333 | 会津支部 | | | | 79 | 川内村 | 6 | 19 | 112 | | | |
| 15 | 白沢村 | 9 | 47 | 254 | | | | | 80 | 大熊町 | 9 | 58 | 266 | | | |
| 16 | 岩代町 | 5 | 28 | 131 | 48 | 会津若松市 | 41 | 235 | 1,251 | 81 | 双葉町 | 9 | 60 | 216 | | |
| 17 | 東和町 | 7 | 106 | 281 | 49 | 北会津村 | 3 | 47 | 147 | 82 | 浪江町 | 25 | 79 | 480 | | |
| 計 | | | | 319 | 1,531 | 8,411 | 50 | 河東町 | 7 | 32 | 182 | 83 | 葛尾村 | 1 | 15 | 70 |
| 県中支部 | | | | 51 | 磐梯町 | 4 | 20 | 102 | 84 | 新地町 | 12 | 44 | 245 | | | |
| | | | | 52 | 猪苗代町 | 13 | 156 | 859 | 85 | 相馬市 | 44 | 144 | 908 | | | |
| 18 | 郡山市 | 115 | 742 | 3,572 | 53 | 会津坂下町 | 28 | 75 | 537 | 86 | 鹿島町 | 6 | 17 | 145 | | |
| 19 | 三春町 | 13 | 82 | 267 | 54 | 湯川村 | 3 | 19 | 81 | 87 | 原町市 | 43 | 161 | 924 | | |
| 20 | 小野町 | 13 | 58 | 279 | 55 | 柳津町 | 2 | 12 | 149 | 88 | 小高町 | 22 | 89 | 430 | | |
| 21 | 滝根町 | 6 | 29 | 160 | 56 | 会津高田町 | 13 | 57 | 342 | 89 | 飯舘村 | 9 | 36 | 224 | | |
| 22 | 大越町 | 6 | 30 | 61 | 57 | 会津本郷町 | 4 | 14 | 80 | 計 | | 212 | 899 | 4,764 | | |
| 23 | 都路村 | 2 | 27 | 97 | 58 | 新鶴村 | 1 | 15 | 109 | いわき支部 | | | | | | |
| 24 | 常葉町 | 10 | 46 | 214 | 59 | 三島町 | 5 | 14 | 77 | | | | | | | |
| 25 | 船引町 | 16 | 127 | 467 | 60 | 金山町 | 1 | 28 | 59 | 90 | いわき市 | 149 | 505 | 3,574 | | |
| 26 | 須賀川市 | 25 | 204 | 903 | 61 | 昭和村 | 1 | 1 | 10 | 合 計 | | | | | | |
| 27 | 長沼町 | 3 | 8 | 68 | 62 | 喜多方市 | 30 | 99 | 848 | | | | | | | |
| 28 | 鏡石町 | 6 | 25 | 176 | 63 | 熱塩加納村 | 1 | 22 | 148 | 1,258 | 6,458 | 34,595 | | | | |
| 29 | 岩瀬村 | 2 | 6 | 54 | 64 | 北塩原村 | 4 | 42 | 125 | 平成13年度比較 | | 1,239 | 6,023 | 33,653 | | |
| 30 | 天栄村 | 3 | 19 | 89 | 65 | 塩川町 | 10 | 46 | 277 | 19 | 435 | 942 | | | | |
| 31 | 石川町 | 14 | 93 | 394 | 66 | 山都町 | 3 | 20 | 105 | 市町村役職員 | | | | | | |
| 32 | 玉川村 | 5 | 20 | 113 | 67 | 高郷村 | 1 | 10 | 37 | | | | | | | |
| 33 | 平田村 | 5 | 38 | 161 | 68 | 西会津町 | 10 | 53 | 319 | 525 | 321 | 204 | | | | |
| 34 | 浅川町 | 2 | 16 | 138 | 計 | | 185 | 1,017 | 5,844 | 都道府県役員 | | | | | | |
| 35 | 古殿町 | 4 | 10 | 94 | 都道府県役員 | | | | 県段階 | | | | | 市町村 | 単位団 | |
| 計 | | | | 250 | 1,580 | 7,307 | 26 | | | | 14 | 7 | 5 | | | |

(3) スポーツ安全協会傷害保険加入状況

この傷害保険は、スポーツ及び社会教育活動の普及・振興に寄与することを目的として、昭和46年に事業を開始して以来、現在（2004年3月）では40万団体、1,000万人の人々が加入する世界に類のない大型保険である。

本県の加入者は、8,241団体、203,785人で全人口の9.6%となっている。

誰もが安心して体育・スポーツ活動や教育活動に専念できるように、なお一層普及に力を注いでいく必要がある。

3 第56回福島県総合体育大会

国民体育大会・東北総合体育大会選手選考会等、スポーツ少年団体育大会、県民スポーツ大会の三本柱で行われる本県最大のスポーツイベントで、県内9市22町8村において開催された。

国民体育大会・東北総合体育大会選手選考会等は52競技、スポーツ少年団体育大会は20競技、県民スポーツ大会は7地域7競技を実施した。

(1) 国体・東北総体選手選考会等

| | 競技名 | 開催市町村 | 期 日 | 会 場 | 参加人数 |
|----|----------|-------|---------------------|---|-------|
| 1 | 陸上競技 | 福島市 | 7 / 11(金)～14(月) | 県営あづま陸上競技場 | 829 |
| 2 | 軟式野球 | 会津若松市 | 6 / 21(土)～22(日) | あいづ球場（一般A） | 529 |
| | | 会津坂下町 | 6 / 28(土)～29(日) | 鶴沼球場（一般B） | |
| | | 喜多方市 | | 押切川球場（成年） | |
| 3 | ソフトテニス | 郡山市 | 6 / 15(日) | 郡山庭球場（成年） | 670 |
| | | | 7 / 12(土)～13(日) | 郡山庭球場（少年） | |
| 4 | テニス | 天栄村 | 7 / 5(土)～7(月) | 羽鳥湖高原レジーナの森TC（少年男女） | 909 |
| | | いわき市 | 7 / 5(土)～6(日)・13(日) | いわき市営平庭球場・いわき明星大学・21世紀の森コート（成年：一般） | |
| | | | 7 / 5(土)～6(日) | いわき市営平庭球場・いわき明星大学・21世紀の森コート（成年：35歳以上の部） | |
| 5 | サッカー | 楢葉町 | 4 / 18(金)～20(日) | Jヴィレッジ（少年男子） | 439 |
| | | いわき市 | 7 / 26(土)～28(月) | 21世紀の森公園多目的広場（成年男子） | |
| | | | 7 / 26(土)～27(日) | 21世紀の森公園グリーンフィールド（成年女子） | |
| | | | 7 / 27(日) | 呉羽化学総合グラウンド（壮年） | |
| 6 | ハンドボール | 本宮町 | 7 / 12(土)～14(月) | 本宮町総合体育館・本宮体育館 | 622 |
| 7 | 卓球 | 原町市 | 7 / 13(日) | 原町市スポーツセンター（成年男女・壮年男女・教職員男女） | 661 |
| | | | 7 / 11(金)～12(土) | ”（少年男女） | |
| 8 | 剣道 | 郡山市 | 6 / 15(日) | 西部第二体育館（成年男女・高齢者） | 584 |
| | | 原町市 | 7 / 5(土)～6(日) | 原町高校（少年男女） | |
| 9 | ボート | 高郷村 | 6 / 7(土)～8(日) | 県営荻野漕艇場（成年男女） | 114 |
| | | | 7 / 5(土)～6(日) | 県営荻野漕艇場（少年男女） | |
| 10 | 水泳 | 郡山市 | 8 / 2(土)～3(日) | 郡山カルチャーパークプール（競泳・飛込） | 358 |
| 11 | 自転車競技 | 泉崎村 | 7 / 3(木)～5(土) | 泉崎国際サイクルスタジアム（トラック） | 108 |
| | | 西郷村 | 7 / 6(日) | 東京女子医大セミナーハウス（ロード） | |
| 12 | ホッケー | 棚倉町 | 7 / 12(土) | ルネサンス棚倉多目的広場 | 60 |
| 13 | 相撲 | 原町市 | 7 / 6(日) | 原町市営相撲場 | 49 |
| 14 | ライフル射撃 | 福島市 | 7 / 12(土) | 県警察学校拳銃射撃場（CP） | 97 |
| | | 二本松市 | 7 / 13(日) | 二本松市総合射撃場 | |
| 15 | バスケットボール | 福島市 | 7 / 11(金)～14(月) | 県営あづま総合体育館・福島成蹊女子高校・福島東高校・福島明成高校・福島高校 | 1,757 |
| 16 | バドミントン | いわき市 | 7 / 10(木)～13(日) | いわき市立総合体育館（少年男女） | 521 |
| | | | 7 / 12(土)～13(日) | ”（一般男女・成年男女・壮年男女・高年男子・混合） | |

| | 競 技 名 | 開催市町村 | 期 日 | 会 場 | 参加人数 |
|--------------------|-------------|---------|------------------------------|--|-------|
| 17 | ボクシング | 保原町 | 7 / 11(金) ~ 13(日) | 保原町町民センター | 57 |
| 18 | 柔 道 | 原 町 市 | 7 / 20(日) ~ 21(月) | 原町市スポーツセンター (少年男女) | 378 |
| | | | 7 / 20(日) | " (成年男女) | |
| 19 | 弓 道 | 原 町 市 | 7 / 11(金) ~ 12(土) | 原町市営弓道場・原町高校・相馬農業高校 グラウンド (少年男女) | 529 |
| | | | 7 / 13(日) | 原町市営弓道場・相馬農業高校グラウンド (成年男女) | |
| 20 | ラグビーフットボール | 福島・いわき市 | 6 / 4 (水) ~ 6 (金)・ 8 (日) | 県営あづま陸上競技場・補助陸上競技場・ いわきグリーンフィールド (少年) | 503 |
| | | 福 島 市 | 6 / 1 (日)・15(日)・22 (日)・29(日) | あづま総合運動公園補助陸上競技場・スポー ツイベント広場 (成年) | |
| 21 | 体 操 | 郡 山 市 | 7 / 11(金) ~ 12(土) | 郡山総合体育館 (体操少年男女) | 200 |
| | | | 7 / 12(土) | " (体操成年男女) | |
| | | | 7 / 11(金) ~ 12(土) | 郡山市西部体育館 (新体操少年男女・成年女子) | |
| | | | 7 / 12(土) ~ 13(日) | " (新体操成年男子) | |
| 22 | ス キ ー | 猪苗代町 | 1 / 17(土) ~ 20(火) | 猪苗代スキー場 | 246 |
| 23 | ス ケ ー ト | 郡 山 市 | 12 / 7 (日) | 磐梯熱海アイスアリーナ (フィギュア) | 26 |
| | | | 12 / 13(土) ~ 14(日) | 郡山スケート場 (スピード) | |
| 24 | 馬 術 | 原 町 市 | 7 / 12(土) ~ 13(日) | 原町市馬事公苑 | 49 |
| 25 | ソ フ ト ボ ー ル | 桑折町・月舘町 | 6 / 15(日)・21(土) ~ 22 (日) | 桑折町民運動場・月舘町農村広場 (成年男子) | 989 |
| | | 二本松市 | 6 / 21(土) | 二本松市総合運動場 (成年女子) | |
| | | 福 島 市 | 7 / 12(土) ~ 13(日) | 東邦銀行グラウンド (少年男子) | |
| 十六沼公園スポーツ広場 (少年女子) | | | | | |
| 26 | バ レ ー ボ ー ル | 郡 山 市 | 7 / 11(金) ~ 12(日) | 帝京安積高校・郡山高校・郡山北工業高校 他 (少年男女) | 1,311 |
| | | | 7 / 12(土) ~ 13(日) | 帝京安積高校・郡山高校・郡山北工業高校 他 (成年男女) | |
| 27 | ウエイトリフティング | 福 島 市 | 7 / 12(土) ~ 13(日) | 福島明成高校 | 91 |
| 28 | レ ス リ ン グ | 田 島 町 | 7 / 12(土) ~ 13(日) | 田島高校 | 55 |
| 29 | フ ェ ン シ ン グ | 川 俣 町 | 7 / 12(土) ~ 13(日) | 川俣町体育館 | 47 |
| 30 | 山 岳 | 猪苗代町 | 7 / 11(金) ~ 12(土) | 磐梯山系 (縦走競技) | 116 |
| | | 福 島 市 | 7 / 13(日) | あづま総合運動公園クライミングウォール (クライミング競技) | |
| 31 | 銃 剣 道 | 郡 山 市 | 7 / 13(日) | 郡山自衛隊第6特科連隊体育館 | 99 |
| 32 | ク レ ー 射 撃 | 二本松市 | 7 / 6 (日) | 二本松市総合射撃場 (トラップ・スキート) | 55 |
| 33 | セ ー リ ン グ | いわき市 | 7 / 12(土) ~ 13(日) | いわきサンマリーナ | 23 |
| 34 | 空 手 道 | 下 郷 町 | 7 / 13(日) | 下郷町大川ふるさとコミュニティセンター | 100 |
| 35 | ア ー チェリー | 福 島 市 | 7 / 19(土) ~ 20(日) | あづま総合運動公園第2多目的広場 | 85 |
| 36 | な ぎ な た | 会津若松市 | 7 / 13(日) | 鶴ヶ城体育館 | 35 |
| 37 | アイスホッケー | 郡 山 市 | 調整中 | 磐梯熱海アイスアリーナ | 69 |
| 38 | ボ ウ リ ン グ | 郡 山 市 | 5 / 11(日) | ダイヤモンド | 93 |
| 39 | ゴ ル フ | いわき市 | 5 / 20(火) | パイロンネルソンカントリークラブ | 81 |
| 40 | カ ヌ - | 東 和 町 | 5 / 31(土) | 阿武隈島山コ - ス (スラローム・ワイルド ウォーター) | 46 |
| | | | 6 / 8 (日) | 阿武隈漕艇場 (レーシング) | |

| | 競技名 | 開催市町村 | 期 日 | 会 場 | 参加人数 |
|----|-----------|---------|--------------------|-------------------------|------|
| 41 | ゲートボール | 白 河 市 | 8 / 10(日) | 白坂の森スポーツ広場 | 132 |
| 42 | 少林寺拳法 | 須 賀 川 市 | 6 / 29(日) | 須賀川アリーナ | 280 |
| 43 | トランポリン | 福 島 市 | 7 / 6(日) | 福島市国体記念体育館サブアリーナ | 70 |
| 44 | オリエンテーリング | 二 本 松 市 | 7 / 13(日) | 城山第二体育館 | 27 |
| 45 | パワーリフティング | い わ き 市 | 11 / 2(日) | いわき市立総合体育館 | 11 |
| 46 | ダンススポーツ | 川 俣 町 | 7 / 6(日) | 川俣町体育館 | 148 |
| 47 | 武術太極拳 | 福 島 市 | 9 / 28(日) | 県営あづま総合体育館サブアリーナ | 151 |
| 48 | 綱 引 | 福 島 市 | 3 / 21(日) | 福島市国体記念体育館 | 87 |
| 49 | トライアスロン | 福 島 市 | 9 / 14(日) | 福島中央市民プール・阿武隈川サイクリングロード | 87 |
| 50 | グラウンドゴルフ | 福 島 市 | 7 / 31(木) | 県営あづま陸上競技場・補助陸上競技場 | 453 |
| 51 | パウンドテニス | 須 賀 川 市 | 7 / 13(日) | 須賀川アリーナ | 77 |
| 52 | ハングライダー | 滝 根 町 | 6 / 28(土)・予備日29(日) | 仙台平 (副会場 片會根山) | 48 |

(2) スポーツ少年団体育大会

| | 競技名 | 開催市町村 | 期 日 | 会 場 | 参加人数 |
|----|-------------|---------|-----------------------------|------------------------------|-------|
| 1 | 陸 上 競 技 | 福 島 市 | 7 / 12(土) | 県営あづま陸上競技場 | 200 |
| 2 | 軟 式 野 球 | 檜 葉 町 | 6 / 14(土)～15(日) | 檜葉町営グラウンド・サブ球場 (小学生) | 157 |
| | | 田 島 町 | 6 / 21(土)～22(日)・28(土)～29(日) | びわのかげ球場 (中学生) | |
| 3 | ソ フ ト テ ニ ス | 郡 山 市 | 6 / 29(日) | 郡山庭球場 (小・中男女) | 180 |
| 4 | テ ニ ス | 福 島 市 | 8 / 9(土)～10(日) | あづま総合運動公園テニスコート | 248 |
| 5 | サ ッ カ ー | い わ き 市 | 7 / 26(土)～27(日) | 勿来市民グラウンド (小学生の部) | 498 |
| | | | 7 / 26(土) | 呉羽化学総合グラウンド (小学生女子の部) | |
| | | | 7 / 26(土)～27(日) | 呉羽化学総合グラウンドグリーンフィールド (中学生の部) | |
| 6 | 卓 球 | 原 町 市 | 7 / 13(日) | 原町市スポーツセンター | 240 |
| 7 | 剣 道 | 郡 山 市 | 8 / 3(日) | 郡山総合体育館 | 368 |
| 8 | 自 転 車 競 技 | 泉 崎 村 | 7 / 5(土) | 泉崎国際サイクルスタジアム (トラック) | 10 |
| | | 西 郷 村 | 7 / 6(日) | 東京女子医大セミナーハウス (ロード) | |
| 9 | バスケットボール | 福 島 市 | 7 / 25(金)～27(日) | 県営あづま総合体育館 | 120 |
| 10 | 柔 道 | 原 町 市 | 7 / 20(日) | 原町市スポーツセンター | 100 |
| 11 | ラグビーフットボール | 福 島 市 | 9 / 14(日) | あづま総合運動公園イベント広場 | 200 |
| 12 | 体 操 | 郡 山 市 | 7 / 13(日) | 郡山総合体育館 (体操) | 156 |
| | | | 7 / 12(土)～13(日) | 郡山西部体育館 (新体操) | |
| 13 | ス キ ー | 金 山 町 | 1 / 31(土) | フェアリーランドかねやま (アルペン) | 328 |
| | | 猪 苗 代 町 | 1 / 18(日) | 木地小屋コース(クロスカントリー・ジャンプ) | |
| 14 | ス ケ ー ト | 郡 山 市 | 12 / 7(日) | 磐梯熱海アイスアリーナ (フィギュア) | 35 |
| | | | 12 / 13(土)～14(日) | 郡山スケート場 (スピード) | |
| 15 | 馬 術 | 原 町 市 | 7 / 13(日) | 原町市馬事公苑 | 9 |
| 16 | ソ フ ト ボ ー ル | 福 島 市 | 7 / 19(土)～20(日) | 十六沼公園スポーツ広場 | 480 |
| 17 | バレーボール | 郡 山 市 | 7 / 26(土)～27(日) | 郡山総合体育館・西部体育館・西部第二体育館他 | 1,245 |
| 18 | フェンシング | 川 俣 町 | 7 / 12(土)～13(日) | 川俣町体育館 | 15 |
| 19 | なぎなた | 会津若松市 | 7 / 13(日) | 鶴ヶ城体育館 | |
| 20 | レスリング | 田 島 町 | 7 / 12(土) | 田島高校 | 41 |

(3) 県民スポーツ大会

| 地区 | 開催市町村 | 競技名 | 開催期日 | 会場 | 参加人数 |
|-----|-------|----------|-----------------|---------------------------|--------|
| 県北 | 岩代町 | 壮年ソフトボール | 7月13日(日) | 岩代町民運動場 | 4,725 |
| | 二本松市 | 家庭バレーボール | | 城山総合体育館 | |
| | 東和町 | バドミントン | 雨天時 7月20日(日) | 東和町立東和中学校体育館 | |
| | 二本松市 | ソフトテニス | | 城山庭球場 | |
| | 安達町 | 卓球 | | 安達町体育センター | |
| | 二本松市 | テニス | | 城山庭球場 | |
| 県中 | 石川町 | 壮年ソフトボール | 8月31日(日) | 石川町民グラウンド・石川中学校 | 2,559 |
| | 平田村 | 家庭バレーボール | | 平田村勤労者体育センター・蓬田小学校体育館 | |
| | 玉川村 | ソフトテニス | 雨天時 | 玉川村民グラウンド | |
| | 古殿町 | 卓球 | 9月7日(日) | 古殿町民第一体育館 | |
| | 浅川町 | バドミントン | | 浅川町民体育館 | |
| 県南 | 矢吹町 | 壮年ソフトボール | 8月24日(日) | 矢吹球場・大池球場・善郷小学校グラウンド | 1,692 |
| | | 家庭バレーボール | | 矢吹小学校体育館 | |
| | | ソフトテニス | 雨天時 | 矢吹町民テニスコート | |
| | | 卓球 | 8月31日(日) | 善郷小学校体育館 | |
| | | バドミントン | | 三神小学校体育館 | |
| 会津 | 塩川町 | 壮年ソフトボール | 8月4日(日) | 日橋川緑地公園自由広場 | 2,015 |
| | | 家庭バレーボール | | 塩川中学校体育館 | |
| | | バドミントン | | 塩川町民体育館 | |
| | 熱塩加納村 | ソフトテニス | 雨天時 | 熱塩加納村民テニスコート | |
| | 塩川町 | 卓球 | 8月17日(日) | 堂島小学校体育館 | |
| | 北塩原村 | テニス | | 北山テニスコート | |
| 南会津 | 下郷町 | 壮年ソフトボール | 8月24日(日) | 下郷中学校グラウンド | 460 |
| | | 卓球 | | 旭田小学校体育館 | |
| | | バドミントン | 雨天時中止 | 下郷町民体育館 | |
| | | 家庭バレーボール | | 下郷町コミュニティーセンター | |
| | | グラウンドゴルフ | | 大川ふるさと公園多目的芝生広場 | |
| 相双 | 浪江町 | 壮年ソフトボール | 8月3日(日) | ふれあいセンター運動公園・浪江町営総合グラウンド | 2,589 |
| | | 家庭バレーボール | | 浪江町民第2体育館・浪江小学校体育館・幾世橋小学校 | |
| | | ソフトテニス | 雨天時中止 | マリンパークテニスコート | |
| | | 卓球 | | サンシャイン浪江体育館 | |
| | | バドミントン | | 浪江町民第1体育館 | |
| いわき | いわき市 | 壮年ソフトボール | 8月24日(日) | 好間多目的広場 | 2,834 |
| | | 家庭バレーボール | 雨天時 | いわき市立総合体育館 | |
| | | ソフトテニス | 8月31日(日) | いわき市平テニスコート | |
| 計 | | | | | 16,874 |

4 第30回東北総合体育大会

東北総合体育大会は、青森県内8市11町6村、宮城県1町、秋田県1市で開催された。本県は、本部役員19名、監督・選手1,211名が参加し、カヌー、ボウリングの2競技で総合優勝を果たした。

[正式競技]

主会期：平成15年8月22日(金)～24日(日)

| 会場地 | 競技名 | 種別 | 競技日程 | | | | 国体地区予選 | 競技会場 | 参加人員 |
|--------|-----------|-----------|-------------------|--------|---------|---------|------------------|---|------|
| | | | 21日(木) | 22日(金) | 23日(土) | 24日(日) | | | |
| 青森市 | 陸上競技 | 全 | | | | | | 青森県総合運動公園陸上競技場 | 133 |
| | ソフトテニス | 全 | | | | | | 新青森県総合運動公園テニスコート | 28 |
| | 体操・新体操 | 全 | | | | | | 新青森県総合運動公園青い森アリーナ | 44 |
| | ボクシング | 成男・少男 | | | | | | 青森市民体育館 | 15 |
| | ハンドボール | 全 | | | | | | 青森県営スケート場 | 51 |
| | なぎなた | 成女・少女 | | | | | | 青森市スポーツ会館 | 10 |
| | アーチェリー | 全 | | | | | | 新青森県総合運動公園アーチェリー場 | 20 |
| | ゴルフ | 成女・少女 | 7 / 3 | 7 / 4 | | | | 青森カントリー倶楽部 | 8 |
| | ボウリング | 全 | | | 7 / 19 | 7 / 20 | | 青森イーストボウル | 16 |
| 弘前市 | 剣道 | 全 | | | | | | 青森県武道館 | 30 |
| | 弓道 | 全 | | | | | | 青森県武道館弓道場 | 16 |
| | バレーボール | 成男女9人制 | | | | | 全種別 | 弘前市民体育館 | 74 |
| | | 成男女6人制 | | | | | | 弘前大学体育館 | |
| | | 少年男女 | | | | | | 弘前工業高校体育館 弘前学院聖愛高校体育館 | |
| ゲートボール | 男女 | | | | | | 弘前市運動公園陸上競技場 | 11 | |
| 階上町 | 自転車(ロード) | 全 | | | | | | 階上岳周辺特設コース | 26 |
| | 自転車(トラック) | 全 | | | | | | 八戸自転車競技場 | |
| 八戸市 | レスリング | 成男・少男 | | | | | | 八戸市体育館 | 27 |
| | テニス | 全 | | | | | | 八戸市東運動公園テニスコート・ウェルサンピア八戸テニスコート・八戸工業高等専門学校テニスコート | 20 |
| | アイスホッケー | 少年男子 | | | 11 / 29 | 11 / 30 | | 新井田インドアリンク | 37 |
| | | 成年男子 | | | 12 / 6 | 12 / 7 | | | |
| | 五戸町 | サッカー | 成男女子 | 8 / 14 | 8 / 15 | 8 / 16 | 8 / 17 | 八戸市東運動公園陸上競技場 | 48 |
| 少年男子 | | | ひばり野公園陸上競技場・サッカー場 | | | | | | |
| 南郷村 | | 成年女子 | | | | | カッコの森エコーランド陸上競技場 | | |
| 福地村 | クレール射撃 | トラップ・スキート | | | | | | 八戸クレール射撃場 | 12 |
| 五所川原市 | 卓球 | 全 | | | | | | 五所川原市民体育館 | 20 |
| 黒石市 | バドミントン | 全 | | | | | | スポカルイン黒石 | 46 |
| | | 一般A | | | | | | 黒石市営球場 | 45 |
| 尾上町 | 軟式野球 | 成年 | | | | | 尾上町営球場 | | |
| 浪岡町 | | 一般B | | | | | 浪岡町営球場 | | |
| 十和田市 | 馬術 | 成男女・少年 | | | | | | 十和田市馬術協会馬術場 | 18 |

| 会場地 | 競技名 | 種別 | 競技日程 | | | | 国体地区予選 | 競技会場 | 参加人員 |
|-------------|--------------------|------------------------------|--------|--------|--------|--------|---|------|------|
| | | | 21日(木) | 22日(金) | 23日(土) | 24日(日) | | | |
| 十和田市 六戸町 | バスケットボール | 成男・少男 成女・少女 | | | | 全種別 | 十和田市総合体育センター 六戸町総合体育館 | 52 | |
| 三沢市 | 銃剣道 | 全 | | | | 8 / 31 | 三沢市武道館 | 15 | |
| | ホッケー | 全 | 8 / 28 | 8 / 29 | 8 / 30 | 8 / 31 | 三沢市民の森運動公園・三沢市南山多目的運動場・三沢高校グラウンド | 49 | |
| むつ市 | フェンシング | 全 | | | | | むつ市民体育館 | 17 | |
| | ボート | 全 | | 7 / 18 | 7 / 19 | 7 / 20 | 新田名部川ボート場 | 42 | |
| 鱒ヶ沢町 | ライフル射撃 | 全 | | | | | 鱒ヶ沢町ライフル射撃場・鱒ヶ沢町スポーツセンター | 28 | |
| 岩木町 | 空手道 | 全 | | | | | 岩木山総合公園体育館 | 26 | |
| 大鰐町 | ラグビーフットボール | 成男・少男 | | | | | 大鰐あじら運動公園ラグビー場 | 46 | |
| 十和田湖町 | カヌー (フラットウォーター) | 全 | | 7 / 11 | 7 / 12 | 7 / 13 | 宇樽部特設カヌー場 | 23 | |
| 西目屋村 | カヌー (スラローム) | 成男・成女 | | | 6 / 14 | 6 / 15 | 西目屋村岩木川カヌー場 | | |
| 平賀町 | ウエイトリフティング | 成男・少男 | | | | | 平賀町民体育館 | 22 | |
| 上北町 | ソフトボール | 成年男子 少年男子 成年女子 少年女子 | | | | | 上北町営野球場 上北町総合運動公園B球場 上北町ソフトボール場 上北町総合運動公園C球場 | 66 | |
| 森田村 | 相撲 | 成男・少男 | | | | | 地球村スポーツパーク相撲場 | 17 | |
| 六ヶ所村 | 柔道 | 全 | | | | | 六ヶ所村総合体育館 | 20 | |
| 新郷村 | 山岳 (縦走・クライミング) | 全 | | | | | 大駒ヶ岳周辺・間木ノ平クライミングウォール | 16 | |

| 会場地 | 競技名 | 種別 | 競技日程 | | | | 国体地区予選 | 競技会場 | 参加人員 |
|------------|----------|------|------|--|--------|--------|--------|----------------|------|
| 宮城県 利府町 | 水泳(シンクロ) | 少年女子 | | | 7 / 26 | 7 / 27 | | 宮城県総合運動公園飛込プール | 5 |
| 秋田県 秋田市 | 水泳(水球) | 少年男子 | | | 8 / 2 | 8 / 3 | | 秋田県立総合プール | 11 |

：競技種目別開始式、：競技種目別開始式後競技実施、：競技日、：国体地区予選

5 国民体育大会

(1) 第58回国民体育大会

第58回国民体育大会において、本県は、冬季・夏季・秋季大会に588名の選手が出場し、男女総合成績第23位、954.0点、女子総合514.0点、第22位の成績であった。

ボウリング、陸上、ボクシング、自転車、ウエイトリフティング、レスリング、弓道、山岳競技において優勝するなど活躍が見られた。

なお、参加状況、競技成績等については、下記のとおりである。

ア 参加状況

| 大会 | 区分 | 会 期 | 開 催 地 | 団 長 | 参 加 競技数 | 派 遣 人 数 | | | |
|--------|---------------------|------------------------------|---------------------|-------|------------|---------|------------|-------------|-------------|
| | | | | | | 役 員 | 監督等 | 選 手 | 合 計 |
| 冬 季 | スケート・アイス ホッケー競技会 | 平成15年1月25日(土) ～1月29日(水) | 群馬県前橋市・高 崎市・伊香保町 | 佐藤 憲保 | 2 | 14 | 5 | 35 (1) | 54 (1) |
| | スキー競技会 | 平成15年2月22日(土) ～2月25日(火) | 北海道名寄市 | 大内 進 | 1 (1) | 15 | 6 (13) | 48 (3) | 69 (16) |
| 夏 季 | 大 会 | 平成15年9月12日(金) ～9月16日(火) | 静岡県富士市他 | 小椋山善継 | 7 (1) | 18 | 23 (21) | 107 (1) | 148 (22) |
| 秋 季 | 大 会 | 平成15年10月25日(土) ～10月30日(木) | 静岡県袋井市他 | 佐藤栄佐久 | 28 | 19 | 52 (63) | 312 (13) | 383 (76) |

- 1 参加競技数の () はバイアスロンとビーチバレーで外数
- 2 派遣人数の () は競技団体派遣者数で外数

イ 競技成績

| 大会 | 区分 | 天 皇 杯 | | | | 皇 后 杯 | | | |
|--------|------------|--------|-------|--------|-----|--------|-------|--------|-----|
| | | 競技得点 | 参 加 点 | 得点合計 | 順 位 | 競技得点 | 参 加 点 | 得点合計 | 順 位 |
| 冬 季 | 大 会 | 30.0点 | 30点 | 60.0点 | 22位 | 16.0点 | 20点 | 36.0点 | 17位 |
| | スケート競技会 | 12.0点 | 10点 | 22.0点 | 22位 | 7.0点 | 10点 | 17.0点 | 15位 |
| | アイスホッケー競技会 | 0.0点 | 10点 | 10.0点 | 11位 | - | - | - | - |
| | スキー競技会 | 18.0点 | 10点 | 28.0点 | 12位 | 9.0点 | 10点 | 19.0点 | 10位 |
| 夏 季 | 大 会 | 146.0点 | 70点 | 216.0点 | 21位 | 88.0点 | 70点 | 158.0点 | 13位 |
| 秋 季 | 大 会 | 378.0点 | 300点 | 678.0点 | 23位 | 110.0点 | 210点 | 320.0点 | 26位 |
| | 合 計 | 554.0点 | 400点 | 954.0点 | 23位 | 214.0点 | 300点 | 514.0点 | 22位 |

ウ 入賞状況

(ア) 冬季大会

| スケート競技 | | 競技得点12.0点 | 22位 | 順位 | 得点 | 選手名 | 所 属 |
|--------|--------------|-----------|-----|----|------|----------|-----------|
| 少年男子 | 500m | | | 5 | 4 | 野内俊吾 | 郡山北工業高校3年 |
| | 10,000m | | | 8 | 1 | 鈴木洸翔 | 郡山北工業高校1年 |
| 少年女子 | 500m | | | 8 | 1 | 野内聖子 | 郡山北工業高校2年 |
| | 1,500m | | | 7 | 2 | 松尾弘美 | 帝京安積高校2年 |
| | 2,000mリレー | | | 5 | 4 | 野内聖子 | 郡山北工業高校2年 |
| | | | | | | 遠藤千種 | 郡山商業高校3年 |
| | | | | | | 後藤綾香 | 郡山東高校3年 |
| | | | | | 松尾弘美 | 帝京安積高校2年 | |
| スキー競技 | | 競技得点18.0点 | 12位 | 順位 | 得点 | 選手名 | 所 属 |
| 成年男子 | Bスペシャルジャンプ | | | 4 | 5 | 渡部 巧 | 猪苗代高校教員 |
| | Bコンバインド | | | 6 | 3 | 渡部 巧 | 猪苗代高校教員 |
| 成年女子 | Aジャイアントスラローム | | | 2 | 7 | 三星佳代 | 中京大学4年 |
| | Bクロスカントリー | | | 7 | 2 | 磯谷 圭 | 猪苗代中学校教員 |
| 少年男子 | クロスカントリーリレー | | | 8 | 1 | 菊地智則 | 猪苗代高校3年 |
| | | | | | | 一ノ瀬正範 | 猪苗代高校2年 |
| | | | | | | 本田勝則 | 会津工業高校1年 |
| | | | | | | 齋藤康平 | 会津工業高校3年 |

(イ) 夏季大会

| 水泳競技 | | 競技得点38.0点 | 19位 | 順位 | 得点 | 選手名 | 所 属 |
|---------|--------------------|-----------|-----|----|-------|-------------|-----------------|
| 成年男子 | 30歳以上 50m背泳ぎ | | | 2 | 7 | 三浦俊樹 | (財) 県都市公園協会 |
| | 100m背泳ぎ | | | 4 | 5 | 山口雅文 | 中央大学 1年 |
| | 飛板飛込 | | | 4 | 5 | 西川友章 | 清陵情報高校 教員 |
| | 高飛込 | | | 8 | 1 | 渡邊誠進 | (有) 渡邊エンジニアリング |
| 少年男子 | 飛板飛込 | | | 6 | 3 | 江川克彦 | 清陵情報高校 2年 |
| | 高飛込 | | | 5 | 4 | 佐藤由彬 | 東日本国際大附属昌平高校 3年 |
| | B100m自由形 | | | 5 | 4 | 蛭田尚宏 | 磐城高校 1年 |
| | B400mリレー | | | 3 | 6 | 福島県 | |
| | | | | | | 内山和也 | 白河旭高校 1年 |
| | | | | | | 蛭田尚宏 | 磐城高校 1年 |
| | | | | | | 山田篤未 | 会津工業高校 1年 |
| 少年女子 | A100m 自由形 | | | 6 | 3 | 原田文子 | 日大東北高校 2年 |
| | | | | | | | |
| ボート競技 | | 競技得点1.0点 | 29位 | 順位 | 得点 | 選手名 | 所 属 |
| 成年女子 | シングルスカル | | | 8 | 1 | 福地 愛 | 仙台大学 1年 |
| セーリング競技 | | 競技得点5.0点 | 26位 | 順位 | 得点 | 選手名 | 所 属 |
| 成年男子 | 国体ウインドサーフィン級 | | | 4 | 5 | 飯原崇仁 | 緑川総合保険 |
| カヌー競技 | | 競技得点65.0点 | 7位 | 順位 | 得点 | 選手名 | 所 属 |
| 成年男子 | レーシング・カヤックシングル500m | | | 2 | 7 | 佐藤 滋 | 東和中学校 職員 |
| 成年女子 | ワイルドウォーター1,500m | | | 2 | 7 | 和田 藍加 | 大教イトマンスイミング二本松 |
| | レーシング・カヤックシングル500m | | | 4 | 5 | 嶋原 恵子 | 筑波大学 4年 |
| | レーシング・カヤックシングル200m | | | 4 | 5 | 嶋原 恵子 | 筑波大学 4年 |
| | ワイルドウォーター500m | | | 4 | 5 | 和田 藍加 | 大教イトマンスイミング二本松 |
| 少年女子 | レーシング・カヤックシングル500m | | | 6 | 3 | 和田 貴代 | 安達高校 3年 |
| | レーシング・カヤックシングル200m | | | 6 | 3 | 和田 貴代 | 安達高校 3年 |
| | レーシング・カヤックペア500m | | | 4 | 15 | 山口 智子 | 安達高校 2年 |
| | | | | | | 久野 綾香 | 安達高校 1年 |
| | レーシング・カヤックペア200m | | | 4 | 15 | 山口 智子 | 安達高校 2年 |
| | | | | | 久野 綾香 | 安達高校 1年 | |
| ボウリング競技 | | 競技得点37.0点 | 9位 | 順位 | 得点 | 選手名 | 所 属 |
| 成年男子 | 年齢別個人戦 ユースの部 | | | 4 | 5 | 林 勇介 | (有) はやし商会 |
| | ハイミドルの部 | | | 4 | 5 | 遠藤 幹夫 | インテリアエンドー |
| | マスターズの部 | | | 8 | 1 | 浅野 敏栄 | (株)アサヒボウリングサービス |
| 少年女子 | 個人戦 | | | 7 | 2 | 林 さおり | 平商業高校 1年 |
| | 団体戦 | | | 1 | 24 | 福島県 | |
| | | | | | | (監) 伊藤 寛 | 郡山市逢瀬公民館 |
| | | | | | 石塚 香織 | 郡山女子大附高校 2年 | |
| | | | | | 林 さおり | 平商業高校 1年 | |

(ウ) 秋季大会

| 陸上競技競技 | | 競技得点66.0点 | 12位 | 順位 | 得点 | 選手名 | 所 属 |
|--------|-----------|------------|------------|-----|----|-------|------------|
| 成年男子 | 100m | | | 5 | 4 | 宮田貴志 | 福島大学 TC |
| | 400m | | | 4 | 5 | 佐藤光浩 | 仙台大学大学院 |
| 成少男子 | 4×100mリレー | | | 8 | 1 | 福島県 | |
| | | 宮田貴志 | 福島大学 TC | | | | |
| | | 佐藤光浩 | 仙台大学大学院 | | | | |
| | | 菅沢崇裕 | 法政大学 1年 | | | | |
| | | 星洋輔 | 福島東高校 3年 | | | | |
| | | 伊藤博貴 | 白河旭高校 2年 | | | | |
| 添川隆博 | 喜多方高校 1年 | | | | | | |
| 成年女子 | 100m | | | 6 | 3 | 松本真理子 | 福島大学 TC |
| | 400m | | | 1 | 8 | 吉田真希子 | FSGカレッジリーグ |
| 成少女子 | 4×100mリレー | | | 2 | 7 | 福島県 | |
| | | 松本真理子 | 福島大学 TC | | | | |
| | | 吉田真希子 | FSGカレッジリーグ | | | | |
| | | 丹野麻美 | 郡山東高校 3年 | | | | |
| | | 内島恵里子 | 喜多方高校 2年 | | | | |
| | | 紺野可奈子 | 橘高校 1年 | | | | |
| 國分優佳 | 福島東高校 1年 | | | | | | |
| 少年男子 | 共800m | | | 3 | 6 | 田村一平 | 清陵情報高校 3年 |
| | B200m | | | 3 | 6 | 添川隆博 | 喜多方高校 1年 |
| | B走高跳 | | | 5タイ | 3 | 佐藤庸平 | 白河第二中学校 3年 |
| 少年女子 | A400m | | | 1 | 8 | 丹野麻美 | 郡山東高校 3年 |
| | A1,500m | | | 4 | 5 | 鈴木紗穂 | 田村高校 3年 |
| | A砲丸投 | | | 3 | 6 | 吉田みづ妃 | 保原高校 3年 |
| | B800m | | | 7 | 2 | 瓜生朱音 | 郡山東高校 1年 |
| | B100mH | | | 7 | 2 | 國分優佳 | 福島東高校 1年 |
| テニス競技 | | 競技得点33.0点 | 4位 | 順位 | 得点 | 選手名 | 所 属 |
| 成少男子 | | | | 4 | 15 | 福島県 | |
| | 竹下和史 | 須賀川セントラル眼科 | | | | | |
| | 竹下順二 | 郡山テニスクラブ | | | | | |
| 高橋徹 | テニススペース泉 | | | | | | |
| 成年女子 | | | | 3 | 18 | 福島県 | |
| | 田口景子 | 大東銀行 | | | | | |
| | 加藤沙絵 | 大東銀行 | | | | | |
| 西内香名 | 大東銀行 | | | | | | |

| ボクシング競技 | | 競技得点25.0点 | 8位 | 順位 | 得点 | 選手名 | 所 | 属 |
|---------|---------|-----------|----|----|-----|------|--------|----|
| 成年男子 | バンタム級 | | | 5 | 2.5 | 大谷俊幸 | 大東文化大学 | 4年 |
| | フェザー級 | | | 5 | 2.5 | 斉藤弘幸 | 大東文化大学 | 3年 |
| | ライト級 | | | 2 | 7 | 細野悟 | 法政大学 | 2年 |
| 少年男子 | ライトフライ級 | | | 1 | 8 | 高橋浩樹 | 磐城第二高校 | 3年 |
| | ライト級 | | | 5 | 2.5 | 原田鉄也 | 相馬農業高校 | 2年 |
| | ウェルター級 | | | 5 | 2.5 | 太田道元 | 会津工業高校 | 3年 |

| 体操競技 | | 競技得点25.0点 | 11位 | 順位 | 得点 | 選手名 | 所 | 属 |
|------|-----|-----------|-----|----|----|----------|----|---|
| 少年女子 | 新体操 | | | 4 | 25 | 福島県 | | |
| | | 高木弘美 | | | | 福島成蹊女子高校 | 教員 | |
| | | 佐藤由佳 | | | | 福島成蹊女子高校 | 3年 | |
| | | 穴戸瞳 | | | | 福島成蹊女子高校 | 2年 | |
| | | 矢澤梨沙 | | | | 福島成蹊女子高校 | 2年 | |
| | | 羽田真弓 | | | | 福島成蹊女子高校 | 1年 | |
| | | 佐藤友美 | | | | 福島成蹊女子高校 | 1年 | |

| レスリング競技 | | 競技得点23.5点 | 21位 | 順位 | 得点 | 選手名 | 所 | 属 |
|---------|---------------|-----------|-----|----|-----|-------|-------|-----|
| 成年男子 | フリースタイル120kg級 | | | 1 | 8 | 諏訪間幸平 | クリナップ | (株) |
| | グレコローマン66kg級 | | | 1 | 8 | 宮田和幸 | クリナップ | (株) |
| | グレコローマン74kg級 | | | 5 | 2.5 | 中里充 | 田島高校 | 教員 |
| | グレコローマン96kg級 | | | 5 | 2.5 | 星秀隆 | 星光園 | |
| 少年男子 | フリースタイル76kg級 | | | 5 | 2.5 | 鶴賀博 | 大沼高校 | 3年 |

| ウエイトリフティング競技 | | 競技得点44.0点 | 8位 | 順位 | 得点 | 選手名 | 所 | 属 |
|--------------|--------------|-----------|----|----|----|-------|--------|-----|
| 成年男子 | 53kg級 スナッチ | | | 4 | 5 | 佐久間勝彦 | ゼビオ | (株) |
| | 69kg級 スナッチ | | | 8 | 1 | 愛澤基良 | 日本大学 | 4年 |
| | 69kg級 ジャーク | | | 7 | 2 | 愛澤基良 | 日本大学 | 4年 |
| 少年男子 | 56kg級 ジャーク | | | 1 | 8 | 黒江将伸 | 川俣高校 | 3年 |
| | 77kg級 スナッチ | | | 1 | 8 | 本多滋 | 勿来工業高校 | 3年 |
| | 77kg級 ジャーク | | | 3 | 6 | 本多滋 | 勿来工業高校 | 3年 |
| | +105kg級 スナッチ | | | 1 | 8 | 寺島啓史 | 石川高校 | 3年 |
| | +105kg級 ジャーク | | | 3 | 6 | 寺島啓史 | 石川高校 | 3年 |

| 自転車競技 | | 競技得点48.0点 | 1位 | 順位 | 得点 | 選手名 | 所 属 |
|-------|---------------|-----------|----|----|----|-------|------------|
| 成年男子 | 4 km速度競走 | | | 1 | 8 | 糸賀賢司 | 日本大学2年 |
| | スプリント | | | 6 | 3 | 古川喬 | 福島県自転車競技連盟 |
| | 4 km団体追抜 | | | 3 | 18 | 福島県 | |
| | | | | | | 班目真紀夫 | 東白川農商高校教員 |
| | | | | | | 明珍多久雄 | 日本大学3年 |
| | | | | | | 明珍周兵 | 法政大学2年 |
| | | | | | | 糸賀賢司 | 日本大学2年 |
| | | | | | | 古川喬 | 福島県自転車競技連盟 |
| 少年男子 | 1 kmタイム・トライアル | | | 6 | 3 | 金澤竜二 | 学法石川高校3年 |
| | 4 km速度競走 | | | 1 | 8 | 小豆畑郁也 | 学法石川高校3年 |
| | スプリント | | | 1 | 8 | 新田祐大 | 白河高校3年 |

| 軟式野球競技 | | 競技得点24.0点 | 12位 | 順位 | 得点 | 選手名 | 所 属 |
|--------|--|-----------|-----|----|----|--------|------------------|
| 一般 B | | | | 6 | 24 | フェニックス | |
| | | | | | | 佐藤弘二 | クリナップ(株)四倉工場 |
| | | | | | | 松本圭司 | クリナップ(株)四倉工場 |
| | | | | | | 草野正俊 | アケボノテック(株) |
| | | | | | | 大井川崇 | クリナップ(株)鹿島システム工場 |
| | | | | | | 白土修二 | 仙台コカコーラボトリング(株) |
| | | | | | | 小野和宏 | いわき市消防本部 |
| | | | | | | 阿部伸 | いわき魚類(株) |
| | | | | | | 稲村修 | クリナップ(株)鹿島システム工場 |
| | | | | | | 鈴木崇弘 | クリナップ(株)鹿島システム工場 |
| | | | | | | 高須俊光 | アルプス電気(株) |
| | | | | | | 須藤信行 | 富士火災海上保険(株) |
| | | | | | | 関根正尚 | クリナップ調理機(株) |
| | | | | | | 草野陽 | クリナップ(株)四倉工場 |
| | | | | | | 仲田正信 | GEエジソン生命保険(株) |
| | | | | | | 三浦廣昭 | 平果(株) |

| 馬術競技 | | 競技得点15.0点 | 17位 | 順位 | 得点 | 選手名 | 所 属 |
|------|--------|-----------|-----|----|----|-------|-----------------|
| 成年男子 | 馬場馬術 | | | 6 | 3 | 伴孝徳 | 三株高原グリーンヒル乗馬クラブ |
| 成年女子 | 標準障害飛越 | | | 3 | 6 | 本田宏美 | (株)ユアテック原町営業所 |
| | 馬場馬術 | | | 8 | 1 | 成島美恵子 | 三株高原グリーンヒル乗馬クラブ |
| 少年 | 標準障害飛越 | | | 4 | 5 | 大石真美 | 福島東陵高校3年 |

| 弓道競技 | | 競技得点24.0点 | 10位 | 順位 | 得点 | 選手名 | 所 属 |
|------|----|-----------|-----|----|----|-------|-------------|
| 成年男子 | 近的 | | | 1 | 24 | 福島県 | |
| | | | | | | 今泉健志 | 福島県弓道連盟 |
| | | | | | | 熊田英雄 | 日本大学工学部4年 |
| | | | | | | 福地健太郎 | いわき明星大学4年 |
| | | | | | | 小山郁朗 | (有)県南通信サービス |

| ライフル射撃競技 | | 競技得点6.0点 | 31位 | 順位 | 得点 | 選手名 | 所 属 |
|----------|---------|----------|-----|----|----|------|----------|
| 少年男子 | BRS60MJ | | | 4 | 5 | 伊藤一紀 | 日大東北高校2年 |
| 少年女子 | BRS40WJ | | | 8 | 1 | 道山恵美 | 仁愛高校2年 |

| 山岳競技 | | 競技得点33.0点 | 11位 | 順位 | 得点 | 選手名 | 所 属 |
|------|----|-----------|-----|----|----|--------------------------------------|--|
| 成年男子 | 縦走 | | | 1 | 24 | 福島県 三森一男 渡辺豊 真船孝道 芝田洋市 | 栃木県立矢板高校教員 陸上自衛隊福島 帝京安積高校教員 昭和電工(株)喜多方事業所 |
| 少年女子 | 縦走 | | | 6 | 9 | 福島県 増子文隆 藤宮利佳 菅野祐子 船山久美子 | 橋高校教員 田村高校3年 橋高校3年 橋高校2年 |

| 空手道競技 | | 競技得点2.5点 | 29位 | 順位 | 得点 | 選手名 | 所 属 |
|-------|--------|----------|-----|----|-----|------|--------|
| 成年男子 | 組手 重量級 | | | 5 | 2.5 | 忠鉢考治 | 帝京大学1年 |

| なぎなた競技 | | 競技得点9.0点 | 17位 | 順位 | 得点 | 選手名 | 所 属 |
|--------|------|----------|-----|----|----|---------------------------------------|---|
| 少年女子 | 試合競技 | | | 6 | 9 | 福島県 横倉英子 川副朱里 石栗有希子 鈴鹿十糸子 | 謹教小学校教員 会津学鳳高校3年 会津学鳳高校3年 会津学鳳高校2年 |

(2) 第59回国民体育大会

第59回国民体育大会冬季大会スケート・アイスホッケー競技会では、男女総合成績第23位、スキー競技会では、男

女総合第15位の成績を収め、冬季大会における男女総合成績は、第24位で夏・秋季大会に引き継いだ。

ア 参加状況

| 大会 | 区分 | 会 期 | 開 催 地 | 団 長 | 参 加 競 技 数 | 派 遣 人 数 | | | |
|--------|---------------------|----------------------------|---------------------|------|--------------|---------|-----------|-----------|------------|
| | | | | | | 役 員 | 監 督 等 | 選 手 | 合 計 |
| 冬 季 | スケート・アイス ホッケー競技会 | 平成16年1月28日(水) ～2月1日(日) | 青森県八戸市・ 三沢市・福地村 | 山口 勇 | 2 | 12 | 5 | 32 | 49 |
| | スキー競技会 | 平成16年2月21日(土) ～2月24日(火) | 山形県最上町・山 形市・真室川町 | 大内 進 | 1 (1) | 13 | 6 (17) | 54 (5) | 73 (22) |

- 1 参加競技数の () はバイアスロンで外数
- 2 派遣人数の () は競技団体派遣者数で外数
- 3 スケート・アイスホッケー競技会の監督のうち2名は選手兼任

イ 競技成績

| 大会 | | 天 皇 杯 | | | | 皇 后 杯 | | | |
|--------|------------|-------|------|-------|-----|-------|------|-------|-----|
| | | 競技得点 | 参加得点 | 得点合計 | 順位 | 競技得点 | 参加得点 | 得点合計 | 順位 |
| 冬 季 | スケート競技会 | 12.0点 | 10点 | 22.0点 | 19位 | 5.0点 | 10点 | 15.0点 | 18位 |
| | アイスホッケー競技会 | 0.0点 | 10点 | 10.0点 | 11位 | - | - | - | - |
| | スキー競技会 | 9.0点 | 10点 | 19.0点 | 15位 | 5.0点 | 10点 | 15.0点 | 10位 |
| 合 計 | | 21.0点 | 30点 | 51.0点 | 24位 | 10.0点 | 20点 | 30.0点 | 21位 |

ウ 入賞状況

| 種 別 | | 種 目 | 順位 | 得点 | 選 手 名 | 所 属 |
|----------------------|---------------------|-----|----|----|-------|---------------|
| スケート競技 競技得点12.0点 19位 | | | | | | |
| 成年男子 | 500m 2,000mリレー | | 5 | 4 | 野内俊吾 | 日本体育大学 1年 |
| | | | 6 | 3 | 小林 哲 | 山梨学院大学 1年 |
| | | | | | 清水秀昭 | 郡山北工業高校 教員 |
| | | | | | 高橋千昭 | 中通り広域スポーツセンター |
| 少年女子 | 1,500m 2,000mリレー | | 7 | 2 | 野内俊吾 | 日本体育大学 1年 |
| | | | | | 松尾弘美 | 帝京安積高校 3年 |
| | | | | | 野内聖子 | 郡山北工業高校 3年 |
| | | | | | 後藤美勝 | 郡山商業高校 3年 |
| | | | | | 円谷美穂 | 郡山東高校 1年 |
| 松尾弘美 | 帝京安積高校 3年 | | | | | |
| スキー競技 競技得点9.0点 15位 | | | | | | |
| 成年男子 | Bコンバインド | | 5 | 4 | 渡部 巧 | 猪苗代高校 教員 |
| 成年女子 | Aジャイアントスラローム | | 4 | 5 | 三星佳代 | (財)福島県体育協会 |

6 第16回全国スポーツ・レクリエーション祭

第16回全国スポーツ・レクリエーション祭は、香川県内7市9町で開催された。本県は、17種目に本部役員7名(財福島県体育協会職員を含む)、監督・選手164名が参加し、各種

目で日頃の練習の成果を発揮しながら、各県選手との交流を深めた。

参加状況

期日 平成15年11月1日(土)～4日(火) 4日間

会場 香川県内7市9町各施設

参加者 監督等18名(内選手兼任10名)・選手156名 計164名

| | 種目 | 開催地 | チーム編成 | 監督・コーチ | 選手 | 計 |
|----|--------------|-------------|---|--------|-----|-----|
| 1 | グラウンド・ゴルフ | 満濃町 | 原町市・鹿島町・いわき市・郡山市・相馬市 | (1) | 10 | 10 |
| 2 | ゲートボール | さぬき市 | 本宮町・会津高田町 | 0 | 7 | 7 |
| | | | 会津若松市・高郷村・熱塩加納村・塩川町 | 1 | 8 | 9 |
| 3 | 壮年サッカー | 高松市・三木町・綾南町 | 相馬市・原町市・新地町 | (1) | 18 | 18 |
| 4 | ソフトバレーボール | 東かがわ市 | 二本松市・福島市・船引町・月館町・桑折町 | 1 | 8 | 9 |
| 5 | 女子ソフトボール | 丸亀市 | 推薦チームなし | 0 | 0 | 0 |
| 6 | ラージボール卓球 | 多度津町 | 原町市・相馬市 | (1) | 7 | 7 |
| 7 | ターゲット・パードゴルフ | 坂出市 | 相馬市 | (1) | 4 | 4 |
| 8 | 男女混合綱引 | 豊中町 | 会津坂下町 | 2 | 10 | 12 |
| 9 | 年齢別テニス | 土庄町 | 福島市・保原町 | (1) | 6 | 6 |
| 10 | 年齢別ソフトテニス | 高松市 | 会津若松市・河東町・会津高田町 | 1 | 8 | 9 |
| 11 | バウンドテニス | 大野町 | 桑折町・須賀川市 | (1) | 6 | 6 |
| 12 | 年齢別バドミントン | 観音寺市 | 白河市・郡山市・福島市・会津若松市・いわき市 | 1 | 8 | 9 |
| 13 | 壮年ボウリング | 高松市 | 保原町・福島市・原町市 | (1) | 4 | 4 |
| 14 | マスターズ陸上競技 | 丸亀市 | いわき市・会津若松市・田島町・福島市・中島村・柳津町・郡山市・須賀川市・本宮町・東和町・檜葉町 | 1 | 21 | 22 |
| 15 | インディアカ | 香川町 | 会津坂下町・梁川町・福島市・飯野町・白河市 | (1) | 10 | 10 |
| 16 | フォークダンス | 高松市 | 郡山市・福島市 | (1) | 10 | 10 |
| 17 | エアロビック | 善通寺市 | 郡山市・船引町 | (1) | 5 | 5 |
| 18 | トランポリン | 牟礼町 | 福島市・郡山市・富岡町 | 1 | 6 | 7 |
| 計 | | | | 8(10) | 156 | 164 |

() 内は選手を兼ねる監督数

7 各種共催行事（スポーツグループ関係）

| 行 事 名 | 主 催 者 名 | 場 所 |
|---|------------------|--------------------|
| 第49回福島県高等学校体育大会地区予選会（5地区） | 福島県高等学校体育連盟 | 県内各地 |
| 第49回福島県高等学校体育大会 第40回福島県高等学校定時制・通信制体育大会 | 福島県高等学校体育連盟 | 県内各地 |
| 平成15年度福島県高等学校新人体育大会 | 福島県高等学校体育連盟 | 県内各地 |
| 第46回福島県中学校体育大会 | 福島県中学校体育連盟 | 県内各地 |
| 平成15年度福島県中学校体育大会 | 福島県中学校体育連盟 | 県内各地 |
| 第58回東北高等学校陸上競技大会 他5種 | 東北高等学校体育連盟 | 福島市 他 |
| 平成15年度東北中学校体育大会（剣道・相撲競技） | 東北中学校体育連盟 | いわき市 他 |
| 平成15年度福島県高等学校選抜大会 7種 | 福島県高等学校体育連盟 | 石川町 他 |
| 第17回東北高等学校空手道選抜大会 他5種 | 東北高等学校体育連盟 | 郡山市 他 |
| 第38回全国高等学校体育連盟研究大会 | (財)日本高等学校体育連盟 | 福島市 福島県文化センター |
| 平成15年度福島県スポーツ選手育成事業 | 福島県体育協会 | 県内各地 |
| 第15回市町村対抗福島県縦断駅伝競走大会 | 福島民報社 | 白河市～福島市 |
| 平成15年度全日本あぶくまカップ大会2003ジャパンカップ第2戦 | (社)日本カヌー連盟 | 東和町 阿武隈島山コース |
| 第8回全日本阿武隈ウォーター大会 | 全日本カヌー大会東和町実行委員会 | 東和町 阿武隈漕艇場 |
| 第13回福島県女性体育指導委員研修会 | 福島県体育指導委員連絡協議会 | 郡山市 サンフレッシュ 郡山 |
| 平成15年度福島県新任体育指導委員研修会 | 福島県体育指導委員連絡協議会 | 郡山市 サンフレッシュ 郡山 |
| 平成15年度福島県体育指導委員研究大会 | 福島県体育指導委員連絡協議会 | 会津若松市 あいづ総合 体育館 |

8 本県選手の海外派遣

| | 競技名 | 参加大会名 | 派遣選手名 (所属) | 開催場所 | 期間 | 成績 |
|----|----------------|-------------------------------|-----------------------|--------------------|-------------|---|
| 1 | フェンシング | 2003年世界ジュニアアカデ フェンシング選手権大会 | 田代大幸 (中央大学1年) | イタリア・トラパン | 15. 4. 6~15 | サーブル69位 |
| 2 | サッカー | 欧州ユースカップ(U- 17) | 萬代宏樹 (福島東高校3年) | オーストリア・ブ ルーデンツ | 15. 4.19~21 | 5位 |
| 3 | レスリング | アジアレスリング選手権 大会 | 諏訪間幸平 (クリナップ) | インド・ニューデ リー | 15. 6. 5~8 | フリースタイル120kg予 選リーグ敗退 |
| 4 | 自転車競技 | 2003年ジュニアトラック 世界選手権 | 金沢竜二 (学法石川高校3年) | ロシア・モスクワ | 15. 8.20~24 | 3kmインディヴィデュ アルパーシュート35位、 スクラッチ24位 |
| 5 | 自転車競技 | 2003年ジュニアトラック 世界選手権 | 新田祐大 (白河高校3年) | ロシア・モスクワ | 15. 8.20~24 | スプリント1/8決勝敗 退、1kmタイムトライ アル9位、チームスプ リント7位 |
| 6 | バレーボール | ユニバーシアード | 酒井大祐 (東海大学4年) | 韓国・大邱 | 15. 8.21~31 | 2位 |
| 7 | ウエイトリ フティング | 第11回韓・日・中ジュニ ア交流競技会 | 本多 滋 (勿来工業高校3年) | 韓国・済州島 | 15. 8.22~29 | 77kg級トータル3位 |
| 8 | 陸上競技 | 第9回世界陸上競技選手 権大会 | 吉田真希子 (FSGカレッジリーグ) | フランス・パリ | 15. 8.23~31 | 400mハードル予選落選 |
| 9 | 陸上競技 | 第9回世界陸上競技選手 権大会 | 佐藤光浩 (仙台大学大学院) | フランス・パリ | 15. 8.23~31 | 400m予選落選 4×400mリレー8位 |
| 10 | 陸上競技 | 第9回世界陸上競技選手 権大会 | 松崎彰徳 (東洋大学4年) | フランス・パリ | 15. 8.23~31 | 20km競歩20位 |
| 11 | 陸上競技 | 第11回韓・日・中ジュニ ア交流競技会 | 丹野麻美 (郡山東高校3年) | 韓国・済州島 | 15. 8.25~26 | 400m 1日目1位 2日目1位 |
| 12 | 陸上競技 | 第11回韓・日・中ジュニ ア交流競技会 | 鈴木沙穂 (田村高校3年) | 韓国・済州島 | 15. 8.25~26 | 800m 1日目2位 2日目2位 |
| 13 | カヌー | 第10回世界ジュニアカヌー 選手権大会 | 佐藤 滋 (東和中学校職員) | 日本・石川県 | 15. 8.28~31 | カヤックシングル500m 8位 |
| 14 | ボウリング | 第15回世界ボウリング選 手権大会 | 伊藤 丈 (株東北装美) | マレーシア・クア ラルンプール | 15. 9. 8~21 | オールイベント戦48位 トリオ戦19位 |
| 15 | レスリング | 世界レスリング選手権大会 | 諏訪間幸平 (クリナップ) | アメリカ・ニュー ヨーク | 15. 9.11~14 | フリースタイル120kg予 選リーグ敗退 |
| 16 | 陸上競技 | 第15回アジア陸上競技選 手権大会 | 佐藤光浩 (仙台大学大学院) | フィリピン・マニラ | 15. 9.20~23 | 400m 8位 |
| 17 | トランポリン | 第23回世界トランポリン 選手権大会 | 斎藤幸恵 (日本体育大学4年) | ドイツ・ハノーバー | 15.10.11~19 | トランポリン34位 シンクロ16位 |
| 18 | 卓球 (障害者スポ協) | 第4回フェスピック卓球 選手権中国大会 | 佐原英夫 (相馬市) | 中国・上海 | 15.10.16~23 | 団体5位 個人4位 |
| 19 | トランポリン | 第16回世界年齢別トラン ポリン競技選手権大会 | 飯塚あやか (尚志高校3年) | ドイツ・ハノーバー | 15.10.17~26 | ダブルミニ31位 |
| 20 | トランポリン | 第16回世界年齢別トラン ポリン競技選手権大会 | 橋本智晴 (尚志高校3年) | ドイツ・ハノーバー | 15.10.17~26 | ダブルミニ38位 |
| 21 | トランポリン | 第16回世界年齢別トラン ポリン競技選手権大会 | 管澤奈緒美 (尚志高校3年) | ドイツ・ハノーバー | 15.10.17~26 | ダブルミニ20位 トランポリン26位 |
| 22 | フェンシング | ケーニヒ国際フェンシ ング大会 | 草野広美 (中央台北中学2年) | ドイツ・ケーニヒ | 15.11.~ | 87~89年生まれの部フ ルレ13位 |
| 23 | カヌー | 第3回アジアカヌーワイル ドウォーター選手権大会 | 和田藍加 (大教イトマン二本松) | 台湾・水里 | 15.11.12~16 | FK1 2位 |
| 24 | カヌー | 第3回アジアカヌーワイル ドウォーター選手権大会 | 吉田英記 (早稲田大学大学院) | 台湾・水里 | 15.11.12~16 | K1 5位 |

| | 競技名 | 参加大会名 | 派遣選手名 (所属) | 開催場所 | 期間 | 成績 |
|----|-----------------|-------------------|------------------------|--------------|--------------------|-------------|
| 25 | スキー (障害者スボ協) | 障害者アルペンスキー世界選手権大会 | 鈴木 猛 史 (猪苗代中学3年) | オーストリア・ウィルシ | 16. 1.30~31 | 滑降4位 |
| 26 | レスリング | ジルベールジョーブ国際大会 | 渡部 悠 香 (田島高校1年) | フランス・トゥールコワン | 16. 1.31 ~ 2. 1 | カデット52kg級2位 |
| 27 | 陸上競技 | アジア室内陸上競技選手権大会 | 丹野 麻 美 (郡山東高校3年) | イラン・テヘラン | 16. 2. 6~ 8 | 200m |
| 28 | 陸上競技 | 日中対抗室内陸上競技大会 | 吉田 真希子 (FSGカレッジリーグ) | 中国・天津 | 16. 2.18 | 400m 3位 |
| 29 | 陸上競技 | 日中対抗室内陸上競技大会 | 丹野 麻 美 (郡山東高校3年) | 中国・天津 | 16. 2.18 | 200m 2位 |

以下は本県ゆかりの選手

| | 競技名 | 参加大会名 | 派遣選手名 (所属) | 開催場所 | 期間 | 成績 |
|--|---------|-------------------------|------------------------|--------------|---------------------|-------------------------|
| | 自転車競技 | ワールドカップ | 伏見 俊 昭 (プロ競輪選手) | オーストラリア・シドニー | 15. 5.16~18 | ケイリン2位 チームスプリント1位 |
| | 卓 球 | 世界選手権大会 | 高橋 美貴江 (十六銀行：岐阜) | フランス・パリ | 15. 5.19~25 | S 2回戦敗退、Wベスト8、混合W 1回戦敗退 |
| | トライアスロン | 2003 ITU トライアスロンワールドカップ | 西内 洋 行 (チームテイケイ：兵庫) | 韓国・トンヨン | 15. 6. 8 | 19位 |
| | サッカー | ツーロン国際大会 (U-21) | 茂木 弘 人 (サンフレッチェ広島) | フランス・ツーロン | 15. 6.10~19 | 予選リーグ敗退 |
| | 陸上競技 | 第9回世界陸上競技選手権大会 | 佐藤 敦 之 (中国電力：広島) | フランス・パリ | 15. 8.23~31 | マラソン10位 マラソン団体1位 |
| | 陸上競技 | 第9回世界陸上競技選手権大会 | 池田 久美子 (スズキ：静岡) | フランス・パリ | 15. 8.23~31 | 走幅跳予選落選 |
| | 陸上競技 | 第15回アジア陸上競技選手権大会 | 木田 真 有 (福島大学3年) | フィリピン・マニラ | 15. 9.20~23 | 400m 7位 |
| | 陸上競技 | 第15回アジア陸上競技選手権大会 | 久保倉 さとみ (福島大学3年) | フィリピン・マニラ | 15. 9.20~23 | 400m H 8位 |
| | トライアスロン | トライアスロンアジア選手権大会 | 西内 洋 行 (チームテイケイ：兵庫) | インド・チェンナイ | 15.11. 3 | 5位 |
| | サッカー | 世界ユースサッカー選手権大会 (U-20) | 茂木 弘 人 (サンフレッチェ広島) | アラブ首長国連邦・ドバイ | 15.11.27 ~ 12.19 | 決勝トーナメント準々決勝敗退 (ベスト8) |

参 考

国際大会出場選手数 (平成10年~15年度)

| 年 度 | 人 数 |
|--------|-----|
| 平成10年度 | 27 |
| 平成11年度 | 22 |
| 平成12年度 | 50 |
| 平成13年度 | 44 |
| 平成14年度 | 32 |
| 平成15年度 | 29 |

(出場選手数は延べ人数)

第7節 体育・スポーツ施設

1 体育・スポーツ施設の管理及び利用状況

県営体育施設の効率的活用と施設管理の万全を期し、もって地域スポーツの振興を図るため、当該施設設置市町村等に管理を委託した。

(1) 施設管理一覧

| 施設名 | 所在地 | 管理方法 | 受託者 | 摘要 |
|-------------|-----|------|-----|-------------|
| 福島体育館 | 福島市 | 事務委託 | 福島市 | 昭和49年4月1日より |
| 福島体育館附属合宿所 | 〃 | 〃 | 〃 | 〃 |
| 荻野漕艇場 | 高郷村 | 管理委託 | 高郷村 | 昭和27年4月1日より |
| 磐梯熱海アイスアリーナ | 郡山市 | 事務委託 | 郡山市 | 平成6年11月1日より |

事務委託（地自法第252条の14第1項）、管理委託（地自法第244条の2第3項）

(2) 施設の利用状況

施設の利用状況は、次のとおりである。

| 施設名 | 利用状況 | 摘要 |
|-------|---------|--------|
| 荻野漕艇場 | 漕艇 | 3,218隻 |
| | トレーニング室 | 698時間 |

2 公立学校施設整備費補助（学校体育諸施設補助）事業

(1) 水泳プール（屋外）

| 設置者名 | 施設名 | 構造 | 規模(面積) (㎡) | 補助事業に 要した費用(千円) | 補助金額(千円) |
|------|-----------|-------|---------------|--------------------|----------|
| 福島県 | いわき光洋高等学校 | ステンレス | 375 | 99,000 | 33,000 |
| 〃 | 相馬東高等学校 | 〃 | 375 | 59,100 | 19,700 |
| 郡山市 | 芳賀小学校 | F R P | 275 | 63,470 | 21,156 |
| いわき市 | 中央台東小学校 | ステンレス | 375 | 94,275 | 31,425 |
| 西郷村 | 西郷第二中学校 | 〃 | 375 | 92,925 | 30,975 |
| 川内村 | 川内小学校 | F R P | 365 | 79,387 | 26,462 |
| 計 | 6件 | | 2,140 | 488,157 | 162,718 |

(2) 水泳プール（上屋）

| 設置者名 | 施設名 | 構造 | 規模(面積) (㎡) | 補助事業に 要した費用(千円) | 補助金額(千円) |
|------|-------|----|---------------|--------------------|----------|
| 川内村 | 川内小学校 | S | 600 | 68,580 | 22,860 |

(3) 中・高等学校武道場

| 設置者名 | 施設名 | 構造 | 規模(面積) (㎡) | 補助事業に 要した費用(千円) | 補助金額(千円) |
|------|-----------|-------|---------------|--------------------|----------|
| 福島県 | いわき光洋高等学校 | R C 造 | 423 | 81,935 | 27,311 |
| 〃 | 相馬東高等学校 | R C 造 | 433 | 83,872 | 27,957 |
| 計 | 2件 | | 856 | 165,807 | 55,268 |

(4) 中・高等学校弓道場

| 設置者名 | 施設名 | 構造 | 規模(面積) (㎡) | 補助事業に 要した費用(千円) | 補助金額(千円) |
|------|-----------|---------|---------------|--------------------|----------|
| 福島県 | いわき光洋高等学校 | R C ・ W | - | 46,594 | 10,000 |
| " | 相馬東高等学校 | S | - | 44,120 | 10,000 |
| 計 | 2件 | | - | 90,714 | 20,000 |

第12章 福 利 厚 生

[福利厚生事業]

第1節 概 要

教職員の福利厚生については、教職員の生活の安定と福祉の向上を目指し、県教育委員会、公立学校共済組合及び(財)福島県教職員互助会の三者が緊密な連携を保ち、各事業を実施した。

また、教職員自らが生涯設計を確立し実現することを支援するため、「第3期福島県教職員生涯生活設計推進計画」に基づき、各種事業の推進を図った。

保健・厚生事業については、教職員の健康管理を重点目標とし、生活習慣病の早期発見・早期治療等健康づくりを支援するための人間ドックや器官別検診等の健診事業のほか、保養所等利用助成等の事業を実施した。

また、教職員生涯生活設計推進事業として、40歳・50歳代を対象としたライフプラン講座を開催するなど、教職員の生

涯生活設計づくりの普及・啓発や支援等を行った。

さらに、家庭における介護に対応できるよう、実技を中心とした在宅介護講座や、主体的な健康づくり支援のため、健康に関する基礎知識や運動を習得する健康づくり講座を開催するとともに、健康上の不具合や心身の悩みについて個別相談を受けられるよう県内16医療機関の専門医を委託した。

第2節 保健・厚生事業

1 保健事業

(1) 人間ドック (県・市町村・共済組合・互助会)

ア 短期人間ドック

平成15年4月1日現在満40歳、45歳、50歳、55歳、58歳の教職員を対象に、短期(1泊2日)人間ドックを実施した。

| 該当者数 A | 申込者数 B | 受診者数 C | 受診率 | | 検 診 結 果 | | | |
|------------|------------|------------|-----------|-----------|----------|----------|----------|----------|
| | | | B / A | C / B | 異常なし | 要注意 | 要精検 | 要治療 |
| 人 2,893 | 人 1,937 | 人 1,899 | % 67.0 | % 98.0 | 人 160 | 人 517 | 人 648 | 人 574 |

イ 日帰り人間ドック

平成15年4月1日現在満30歳、34歳、37歳、48歳の教

職員及び短期人間ドック該当で日帰り人間ドックを希望する教職員を対象に、日帰り人間ドックを実施した。

| 該当者数 A | 申込者数 B | 受診者数 C | 受診率 | | 検 診 結 果 | | | |
|------------|------------|------------|-----------|-----------|----------|----------|----------|----------|
| | | | B / A | C / B | 異常なし | 要注意 | 要精検 | 要治療 |
| 人 2,780 | 人 2,629 | 人 2,553 | % 94.6 | % 97.1 | 人 298 | 人 852 | 人 902 | 人 501 |

ウ 配偶者人間ドック (共済組合・互助会)

平成15年4月1日現在満40歳以上の被扶養配偶者を対

象に、短期人間ドック又は日帰り人間ドックを実施した。

| 申込者数 A | 受診者数 B | 受診率 | | 検 診 結 果 | | | |
|-----------|-----------|-----------|---------|---------|---------|---------|--|
| | | B / A | 異常なし | 要注意 | 要精検 | 要治療 | |
| 人 206 | 人 188 | % 91.3 | 人 21 | 人 50 | 人 68 | 人 49 | |

(2) 器官別検診 I (共済組合・互助会)

平成15年4月1日現在35歳以上の教職員(人間ドック受

診者を除く。)を対象に、下部消化器、循環・呼吸器の2コースの検診を実施した。

| 該当者数 A | 申込者数 B | 受診者数 C | 受診率 | | 検 診 結 果 | | | |
|-------------|------------|------------|-----------|-----------|----------|----------|----------|----------|
| | | | B / A | C / B | 異常なし | 要注意 | 要精検 | 要治療 |
| 人 13,564 | 人 3,571 | 人 1,973 | % 26.3 | % 55.3 | 人 361 | 人 615 | 人 784 | 人 213 |

(3) 器官別検診Ⅱ (県・共済組合)

ア 子宮頸がん検診

平成15年4月1日現在満30歳以上の女性教職員 (人間

ドック及び脳ドック受診者を除く。)を対象に、子宮頸がん検診を実施した。検査項目は、視診、細胞診、内診である。

| 該当者数 A | 申込者数 B | 受診者数 C | 受診率 | | 検診結果 | |
|------------|------------|------------|-----------|-----------|------------|----------|
| | | | B / A | C / B | 異常なし | 要精検 |
| 人 6,835 | 人 4,376 | 人 3,996 | % 64.0 | % 91.3 | 人 3,805 | 人 191 |

イ 乳がん検診

平成15年4月1日現在満30歳以上の女性教職員 (人間

ドック及び脳ドック受診者を除く。)を対象に、乳がん検診を行った。検査項目は、問診、視診、触診である。

| 該当者数 A | 申込者数 B | 受診者数 C | 受診率 | | 検診結果 | |
|------------|------------|------------|-----------|-----------|------------|----------|
| | | | B / A | C / B | 異常なし | 要精検 |
| 人 6,835 | 人 4,376 | 人 4,104 | % 64.0 | % 93.8 | 人 3,827 | 人 277 |

(4) 骨密度検診 (共済組合)

平成15年4月1日現在満30歳、40歳、50歳の女子教職員

を対象に、骨密度検診を実施した。

| 該当者数 A | 申込者数 B | 受診者数 C | 受診率 | | 検診結果 | | | |
|-----------|-----------|-----------|-----------|-----------|----------|---------|--------|--------|
| | | | B / A | C / B | 異常なし | 要注意 | 要精検 | 要治療 |
| 人 865 | 人 330 | 人 312 | % 38.2 | % 94.5 | 人 288 | 人 24 | 人 0 | 人 0 |

(5) 脳ドック (県・市町村・共済組合・互助会)

平成15年4月1日現在満50歳、55歳、58歳の教職員を対

象に、脳ドックを実施した。

| 申込者数 A | 受診者数 B | 受診率 B / A | 検診結果 | | | |
|-----------|-----------|--------------|--------|---------|---------|---------|
| | | | 異常なし | 要注意 | 要精検 | 要治療 |
| 人 100 | 人 98 | % 98.0 | 人 9 | 人 10 | 人 32 | 人 47 |

(6) 脳検診 (共済組合・互助会)

平成15年4月1日現在満50歳、55歳、58歳の教職員を対

象に、脳検診を実施した。

| 申込者数 A | 受診者数 B | 受診率 B / A | 検診結果 | |
|-----------|-----------|--------------|----------|---------|
| | | | 異常なし | 異常あり |
| 人 473 | 人 449 | % 94.9 | 人 413 | 人 36 |

2 厚生事業

(1) 厚生事業

ア ライフプラン講座（共済組合・互助会）

教職員1人ひとりが、生涯にわたり、健やかで充実したゆとりある生活を送ることができるよう、退職後の生活を視野に入れた生涯生活設計づくりとその実現を支援するため、ライフプラン講座を開催した。

| | 生涯生活充実コース | 退職準備コース |
|---------------|--|---|
| 会場 | 郡山市 ホテルハマツ | |
| 平成15年 8月5日 | <ul style="list-style-type: none"> ・生涯生活充実セミナー (ライフプラン研究会とうほく) ・特別講演 (東京農業大学教授 小泉武夫氏) ・健康セミナー (福島大学教授 白石豊氏) | <ul style="list-style-type: none"> ・特別講演 同左 ・健康セミナー 同左 |
| 平成15年 8月6日 | | <ul style="list-style-type: none"> ・OB講話 (元福島県立あぶくま養護学校長 佐久間益郎氏) ・退職準備セミナー (ライフプラン研究会とうほく) ・個別相談 (ライフプラン研究会とうほく) |
| 受講者数 | 195人 | 239人 |

イ 在宅介護講座（共済組合）

組合員を対象に、在宅介護に必要な知識や技術を身につけるための実技中心の一日介護講座を実施した。

| 日程 | 平成15年7月31日 | 平成15年8月8日 |
|-------|--|-----------|
| 会場 | ホテルラフィエネ郡山 | あづま荘 |
| プログラム | <ul style="list-style-type: none"> (1) 講義 「在宅介護の基礎知識」 (県立医科大学看護学部講師 小平廣子氏) (2) 実技 「環境整備と更衣の仕方」 (小平廣子・郡山女子大学講師茂木光代両氏) (3) 実技 「食事介助法と排泄援助」 (小平廣子・茂木光代両氏) (4) 実技 「清潔援助」 (小平廣子・茂木光代両氏) | |

ウ 健康づくり講座（共済組合）

組合員の健康の保持増進、生活習慣病の予防のため、健康に関する基礎知識や運動を習得する機会を設け、組合員の主体的な健康づくりを支援するため、講座を開催した。

| 日程 | 平成15年8月11日 |
|-------|--|
| 会場 | ホテルラフィエネ郡山 |
| プログラム | <ul style="list-style-type: none"> ・講話 「生活習慣病の予防について」 (株カイトック専務取締役 皆川芳弘) ・講話 「ストレスの段階別症状と対応策」 (同上) ・運動指導 「快汗！運動をはじめよう」 (健康運動指導士 藤巻陽子) ・リラクゼーション指導 「アロマとBGMでリラクゼーション」 (管理栄養士 片岡智恵子) |

エ 教職員健康相談事業（共済組合）

（こころとからだの健康相談）

健康上の不具合や心身の悩みについて相談を受けられるよう、専門医を委託。16医療機関。

オ 保育補助（共済組合）

平成15年度内に出産した、又は出産を予定する女子組合員及び被扶養配偶者を有する組合員に対し、保育の支援及び福祉の向上に資するため、乳幼児の保育に必要な用品出産児1人につき1セットを交付した。

| 区分 | 内 容 | 交付件数 |
|------|---|------|
| Aセット | パジャマ (24か月用、綿100%) 肌着上下 (12か月用、綿100%) オーバーパンツ (6か月用、綿100%) オーバーパンツ (12か月用、綿100%) エプロン (食事用) | 313件 |
| Bセット | 子守帯、ベビー食器セット、 エプロン (食事用) | 139件 |
| Cセット | ベビー毛布 (カバー付き、綿100%、85cm×120cm) ベビーバスタオル (綿100%、85cm×85cm) ベビー枕 | 152件 |
| Dセット | 月刊「赤ちゃん和妈妈」 (保存用ファイル付き) 12冊 お誕生号 1冊 (誕生月に合わせた増刊号) 単行本「赤ちゃんのつばやき」 1冊 単行本「すこやか離乳食」 1冊 冊子「お医者さんにかかるまでに」 1冊 | 36件 |
| 計 | | 640件 |

カ 銀婚祝賀（共済組合）

平成14年度内に銀婚を迎えた組合員に対し、記念品（会津木製漆器、ペア宿泊券）を贈呈した。

| 区分 | 記 念 品 | 交付件数 |
|--------|--------------|------|
| 会津木製漆器 | 花瓶(板花台付き) | 19件 |
| | 夫婦椀(箸付き) | 32 |
| | 宝石箱(オルゴール付き) | 38 |
| | 三ツ引筆筒 | 39 |
| ペア宿泊券 | ホテルラフィエネ郡山 | 29 |
| | あづま荘 | 130 |
| 計 | | 287 |

キ 保養所等利用助成（共済組合）

組合員が福島支部指定の共済組合宿泊施設を利用したとき、利用料金の一部を助成した。

ホテルラフィエネ郡山・あづま荘利用助成

| 区 分 | 助 成 対 象 | 助成内容 | 助成件数 |
|------------|------------------------------------|--------------------------------|---------|
| 宿泊利用助成 | 組合員・被扶養者・配偶者・子・父母が宿泊したとき | 1人1泊1食まで2,000円 1人1泊2食3,000円 | 24,396件 |
| 会議室利用助成 | 組合員が開催する諸会議 | 会議室料金の2分の1の額 | 356 |
| 結婚式利用助成 | 新郎・新婦が組合員のとき | 1組 200,000円 | 1 |
| | 新郎・新婦の一方あるいは親が組合員のとき | 1組 100,000円 | 1 |
| 会食利用助成 | 組合員が5名以上で、かつ1人5,000円以上の会食を行ったとき | 1人 1,000円 | 16,173 |
| 年金受給者等利用助成 | 福島支部発行の「宿泊施設特別利用者証」の交付を受けた者が宿泊したとき | 1人 1,000円 | 459 |

他支部保養所等利用助成

県内2、県外18の指定宿泊施設利用に対し、1人1泊1,500円、計4,200件の助成を行った。

ク 指定旅館利用助成（互助会）

会員の保養及び健康の保持増進を図るため、県内（24施設）、県外（5施設）の宿泊施設を指定し、会員が利用したとき、利用料金の一部を助成した。

| 区 分 | 助 成 件 数 | 金 額 |
|--------|---------|----------|
| 宿泊利用助成 | 37,997件 | 87,878千円 |
| 会食利用助成 | 16,173 | 16,173 |
| 計 | 54,170 | 104,051 |

ケ 弔慰供花（共済組合・互助会）

現職中に死亡した組合員（会員）の霊前に供花を行い、哀悼の意を表した。

| 区 分 | 供 花 件 数 |
|--------------|---------|
| 公立学校共済組合 | 15件 |
| (財)福島県教職員互助会 | 14件 |

コ リフレッシュ休暇助成（互助会）

勤続20年の節目に会員がリフレッシュ休暇を活用し、心身のリフレッシュを図るための助成品（旅行券又は宿泊施設利用券）を交付した。

交付件数 640件

サ 研修旅行（互助会）

海外の名勝史跡の探勝及び会員等の親睦を図ることを目的として、夏季及び冬季休業中に実施した。

海外研修旅行参加会員数 2名

シ 永年勤続リフレッシュ休暇助成（互助会）

30年勤続会員及び20年以上30年未満勤続し退職した会員に対し、助成品（旅行券、宿泊施設利用券、図書券又は文箱）を交付した。

30年勤続（永年勤続表彰）の会員 382人

20年以上30年未満勤続し退職した会員 27人

ス 退職会員記念品贈呈（互助会）

20年以上勤続して退職した会員に対し、永年にわたり互助会の発展に寄与した功績に感謝の意を表して、記念品（旅行券、宿泊施設利用券、図書券又は置時計）を贈呈した。 514人

セ 災害対策事業（共済組合）

災害救助法が適用された地域内で被災し、短期給付の災害見舞金の給付を受けた組合員に対して見舞金を支給する。

該当者 0人

ソ 災害対策見舞金（互助会）

災害救助法が発動された地域内もしくは同一の事由で非常災害を受け、短期給付の災害見舞金の給付を受けた者に対して支給する。

該当者 0人

(2) 公益事業

ア へき地等教育事業助成（互助会）

県人事委員会指定の特地以上のへき地学校及び特殊教育諸学校に在学する児童生徒の健全育成を図るため、これらの学校に図書を贈呈した。

・対象校 206校

・児童生徒数 13,826人

イ 教育塔合祀遺族助成（互助会）

教育塔に合祀された教職員等の遺族が教育祭（大阪市内で開催）に出席した際の経費の一部を助成した。

・参加者 6名

ウ 互助会文庫（互助会）

県民の教育文化の向上に寄与するため、県立図書館に図書を寄贈し、広く県民の利用に供した。

・一般・児童生徒用 1,916冊（累計 35,234冊）

エ 災害義援金（互助会）

大規模災害等の被災県民のため、義援金を日本赤十字社福島県支部に寄託する。

該当 なし

第3節 貸付事業

1 共済組合

平成15年度における共済組合貸付事業は、住宅貸付け（介護構造部分貸付けを含む。）をはじめ、住宅災害、一般、教育、災害、医療、結婚、葬祭及び高額医療貸付けの9種類の貸付けを行った。

(1) 貸付け状況

種類別貸付状況は次のとおりである。

(単位：千円)

| 種 類 別 | 件 数 | 金 額 | 金額割合 |
|---------------|-------|-----------|-------|
| 一 般 貸 付 け | 642 | 1,036,936 | 22.6 |
| 住 宅 貸 付 け | 374 | 3,354,793 | 73.1 |
| 教 育 貸 付 け | 71 | 166,670 | 3.6 |
| 災 害 貸 付 け | 0 | 0 | - |
| 医 療 貸 付 け | 4 | 4,600 | 0.1 |
| 結 婚 貸 付 け | 11 | 19,500 | 0.4 |
| 住 宅 災 害 貸 付 け | 0 | 0 | - |
| 葬 祭 貸 付 け | 1 | 500 | 0.1 |
| 高 額 医 療 貸 付 け | 13 | 6,553 | 0.1 |
| 計 | 1,116 | 4,589,552 | 100.0 |

(2) 住宅貸付けの事由別内訳

(単位：千円)

| 事 由 | 件 数 | 金 額 | 金額割合 |
|-----------|-----|-----------|-------|
| 新 築 | 152 | 1,516,200 | 45.2 |
| 増改築・移築・修理 | 73 | 687,500 | 20.5 |
| 住 宅 購 入 | 2 | 12,000 | 0.4 |
| 敷 地 購 入 | 52 | 412,300 | 12.3 |
| 住宅及び敷地購入 | 67 | 625,800 | 18.6 |
| 在宅介護対応住宅 | 20 | 56,800 | 1.7 |
| 他共済への返済 | 8 | 44,193 | 1.3 |
| 計 | 374 | 3,354,793 | 100.0 |

2 互助会

平成15年度における互助会貸付事業の実施状況は、次のとおりである。

(1) 一般貸付け

| 貸付けの種類 | 貸付件数 | 貸付金額 |
|----------|------|----------|
| 生活資金貸付け | 47件 | 22,500千円 |
| 物資購入貸付け | 27 | 12,600 |
| 教育貸付け | 7 | 7,000 |
| 結婚貸付け | 0 | 0 |
| 海外研修貸付け | 1 | 1,000 |
| 自動車購入貸付け | 37 | 47,700 |
| 計 | 119 | 90,800 |

第4節 宿泊・保養施設

公立学校共済組合では、組合員の福利厚生施設として郡山宿泊所「ホテルラフィーネ郡山」及び飯坂保養所「あづま荘」を開設しているが、平成15年度における利用状況は次のとおりである。

| 種別 | | 施設 | ホテルラフィーネ郡山 | あづま荘 |
|-----|--------------|----|------------|----------|
| 利用者 | 宿泊 | | 13,736人 | 22,157人 |
| | 宴会 | 議 | 21,835 | 6,724 |
| | 婚礼 | 会 | 24,506 | 453 |
| | レストラン・休憩・その他 | | (10組) 786 | (2組) 109 |
| | | | 19,688 | 104 |
| 計 | | | 80,551 | 29,547 |
| 利用率 | 宿泊 | | 54.8% | 63.6% |
| | 宿泊外 | | 25.8% | 5.5% |

第5節 児童手当・特例給付・就学前特例給付

家庭における生活の安定と児童の健全な育成及び資質の向上に資することを目的とする児童手当法に基づき、受給資格者の認定及び支給の状況は次のとおりである。

(1) 児童手当

| 所 属 | 14年度未受給対象者数 | 15年度 | | 15年度未受給対象者数 | 支払額総額 (15年2月～16年1月) 千円 |
|----------|-------------|--------|------|-------------|---------------------------|
| | | 新規認定件数 | 消滅件数 | | |
| 本庁・教育機関等 | 8 | 4 | 2 | 10 | 215 |
| 市町村立学校 | 171 | 37 | 3 | 205 | 4,655 |
| 県立学校 | 85 | 14 | 3 | 96 | 3,265 |
| 計 | 264 | 55 | 8 | 311 | 8,135 |

(2) 特例給付

| 所 属 | 14年度未受給対象者数 | 15年度 | | 15年度未受給対象者数 | 支払額総額 (15年2月～16年1月) 千円 |
|----------|-------------|--------|------|-------------|---------------------------|
| | | 新規認定件数 | 消滅件数 | | |
| 本庁・教育機関等 | 11 | 4 | 7 | 8 | 545 |
| 市町村立学校 | 670 | 102 | 41 | 731 | 23,525 |
| 県立学校 | 279 | 73 | 19 | 333 | 13,225 |
| 計 | 960 | 179 | 67 | 1,072 | 37,295 |

(3) 就学前特例給付

| 所 属 | 14 年 度 末 受 給 対 象 者 数 | 15 年 度 | | 15 年 度 末 受 給 対 象 者 数 | 支 払 額 総 額 (15年2月～ 16年1月) 千円 |
|-------------|-------------------------|-------------|---------|-------------------------|-----------------------------------|
| | | 新 規 認 定 件 数 | 消 滅 件 数 | | |
| 本庁・教育機関等 | 36 | 2 | 33 | 5 | 3,335 |
| 市 町 村 立 学 校 | 1,289 | 45 | 674 | 660 | 128,740 |
| 県 立 学 校 | 635 | 16 | 320 | 331 | 61,335 |
| 計 | 1,960 | 63 | 1,027 | 996 | 193,410 |

第6節 財産形成貯蓄制度

教職員の計画的な財産形成を促進するために財産形成貯蓄を導入し、昭和62年3月から控除預入を開始したが、平成15年度における契約状況は次のとおりである。

財産形成貯蓄契約状況

貯蓄種類別契約件数 (平成16年3月31日現在)

| | 期日指 定期 預 金 | 金銭信 託・貸 付信託 | 公社債 投 資 信 託 | 積 立 保 険 | 計 |
|------|------------------|-------------------|-------------------|------------|--------|
| | 件 | 件 | 件 | 件 | 件 |
| 一般貯蓄 | 8,693 | 166 | 275 | 869 | 10,003 |
| 年金貯蓄 | 2,368 | 129 | 118 | 474 | 3,089 |
| 住宅貯蓄 | 1,390 | 47 | 71 | 198 | 1,706 |
| 計 | 12,451 | 342 | 464 | 1,541 | 14,798 |

契約者数 11,148人

[福利給付事業]

第7節 概 要

教職員の福利給付事業については、県教育委員会、公立学校共済組合、財団法人福島県教職員互助会において、組合員(会員)に対する各種の給付事業を実施した。

短期給付事業については、教職員及びその被扶養者の病気、負傷、出産、休業、死亡もしくは災害等に関する給付を行った。短期給付事業の平成15年度における主な改正は、平成15年4月給付分(平成15年2月診療分)から、共済組合の医療費の一部負担限度額(10,000円 15,000円)の引き上げと互助会の医療費基礎控除額(2,000円 2,200円)の引き上げが実施され、さらに、健康保険法の改正により平成15年4月診療分から、組合員本人の自己負担割合が3割に引き上げられた。

長期給付事業については、退職職員等への退職手当の支給及び恩給、共済年金の支給を行った。

長期給付事業の主な改正点は、退職手当については民間との支給水準の格差是正を行うため、支給調整率を経過措置(平成16年2月1日施行110/100 107/100)完全実施(平成17年2月1日施行110/100 104/100)にそれぞれ引き下げる改正が行われた。

また、共済年金については平成15年4月からの総報酬制の導入に伴い、期末手当等も年金算定基礎給与額とされた。

年金額については、物価スライド制による初の0.9%の減額改定が行われた。

恩給年額については普通扶助料に係る寡婦加算額の引下げが行われたものの、それ以外については引続き据え置くこととされた。

第8節 短期給付

1 共 済 組 合

平成15年度末現在における組合員数は、現職組合員数20,541人(前年同期比237人減)、任意継続組合員542人(同32人増)の計21,083人(同205人減)である。

また、被扶養者数は、23,427人(同27人増)、組合員1人当たりの被扶養者数は、1.11人となっている。

平成15年度の共済組合短期給付の給付総額は5,262,478千円で、前年度対比214,776千円の減少となった。

総額に占める割合は、法定給付95.82%、附加給付4.18%となっており、給付の内訳は次のとおりである。

給付額の減少は、医療費の一部負担金限度額の引き上げと、健康保険法の改正による自己負担割合の3割への引き上げの実施が要因と考えられる。

共済組合短期給付内訳表

| 法定給付 | | | | 附加給付 | | | | |
|-------|---------|-----------|-------------|----------------------------|---------|-------------|-------------|-----------|
| 種別 | | 件数 (件) | 給付額 (千円) | 種別 | | 件数 (件) | 給付額 (千円) | |
| 医療給付 | 本人医療費 | 163,298 | 1,699,452 | 医療給付 その他 の 給 付 | 家族医療費 | 1,935 | 50,312 | |
| | 家族医療費 | 175,255 | 1,558,373 | | 出産費 | 455 | 9,432 | |
| | 高額医療費 | 1,861 | 185,895 | | 家族出産費 | 209 | 5,348 | |
| | 薬剤 | 115,384 | 583,892 | | 埋葬料 | 17 | 425 | |
| | 看護料・移送料 | 0 | 0 | | 家族埋葬料 | 88 | 2,333 | |
| | 小計 | 455,798 | 4,027,612 | | 傷病手当金 | 105 | 20,593 | |
| その他給付 | 出産費 | 456 | 182,948 | | 災害見舞金 | 0 | 0 | |
| | 家族出産費 | 209 | 66,252 | | 結婚手当金 | 383 | 30,640 | |
| | 埋葬料 | 18 | 9,283 | | 入院附加金 | 1,500 | 9,591 | |
| | 家族埋葬料 | 88 | 32,737 | | | | | |
| | 傷病手当金 | 255 | 60,584 | | | | | |
| | 出産手当金 | 0 | 0 | | | | | |
| | 休業手当金 | 0 | 0 | | | | | |
| | 育児休業手当金 | 4,933 | 655,745 | | | | | |
| | 介護休業手当金 | 56 | 7,394 | | | | | |
| | 弔慰金 | 0 | 0 | | | | | |
| | 家族弔慰金 | 0 | 0 | | | | | |
| | 災害見舞金 | 0 | 0 | | | | | |
| | 小計 | 6,015 | 1,014,943 | | | | | |
| 法定給付計 | 461,813 | 5,042,555 | 附加給付計 | 4,692 | 128,674 | | | |
| | | | | | | 一部負担金払戻金 | 3,557 | 91,249 |
| | | | | | | 短期給付合計(+ +) | 470,062 | 5,262,478 |

2 互助会

平成15年度末現在の互助会の会員数は19,389人（前年同期比504人減）となっている。

互助会給付規程に基づいた短期給付及び厚生給付金事業内訳については、次表のとおりで、医療費の基礎控除額の引き上げ、本人の自己負担割合の3割への引き上げにより、前年度に比較し給付件数で医療補助金（被扶養者分）が3.4%の減、医療給付金（本人）で18.1%増加した。

(1) 短期給付金

| 種別 | 件数 (件) | 給付額 (千円) | |
|--------------|-----------|-------------|--------|
| 医療補助金 (被扶養者) | 45,817 | 110,154 | |
| 死亡弔慰金 | (会員) | 15 | 8,072 |
| | (被扶養者) | 77 | 4,257 |
| 災害見舞金 | 0 | 0 | |
| 出産見舞金 | (会員) | 413 | 20,650 |
| | (被扶養者) | 193 | 5,790 |
| 計 | 46,515 | 148,923 | |

(2) 厚生給付金

| 種別 | 件数 (件) | 給付額 (千円) |
|---------|-----------|-------------|
| 医療給付金 | 73,271 | 199,509 |
| 死亡給付金 | 429 | 22,271 |
| 出産給付金 | 298 | 8,940 |
| 結婚祝金 | 354 | 17,700 |
| 入学・卒業祝金 | 3,372 | 50,580 |
| 入院療養見舞金 | 3,455 | 44,518 |
| 障害見舞金 | 140 | 7,000 |
| 在宅療養見舞金 | 6 | 300 |
| 退職餞別金 | 680 | 29,380 |
| 介護休暇給付金 | 102 | 9,945 |
| 災害給付金 | 0 | 0 |
| 計 | 82,107 | 390,143 |

第9節 長期給付

平成15年度の教職員に対する退職給付の執行状況は、次のとおりである。

1 恩 給

(1) 恩給の支給及び受給者数の状況

ア 支給人員及び支給額

普通恩給等の支給人員及び支給額は次表のとおりで、平成15年度末現在の受給者数は513名（前年度比89人減）、支給額は897,558千円（同126,816千円減）となっており、受給者の高齢化に伴い年々減少する傾向にある。

| 学校種別 | 普通恩給 | | 扶 助 料 | | 退 隠 料 | | 遺 族 扶 助 料 | | 計 | |
|-------------|------|---------|-------|---------|-------|--------|-----------|-------|-----|---------|
| | 人 員 | 支 給 額 | 人 員 | 支 給 額 | 人 員 | 支 給 額 | 人 員 | 支 給 額 | 人 員 | 金 額 |
| 小 学 校 | 128 | 262,213 | 224 | 358,120 | 9 | 13,397 | 2 | 1,002 | 363 | 634,732 |
| 中 学 校 | 30 | 65,085 | 96 | 172,093 | 6 | 8,081 | 1 | 1,245 | 133 | 246,504 |
| 盲・聾 養護学校 | 0 | 0 | 1 | 1,147 | 1 | 230 | 0 | 0 | 2 | 1,377 |
| 高等学校 | 0 | 0 | 0 | 0 | 1 | 577 | 2 | 1,228 | 3 | 1,805 |
| 教育庁 その他 | 1 | 1,185 | 9 | 10,065 | 0 | 0 | 2 | 1,890 | 12 | 13,140 |
| 計 | 159 | 328,483 | 330 | 541,425 | 17 | 22,285 | 7 | 5,365 | 513 | 897,558 |

イ 裁定及び失権

裁定を受けた者及び死亡等により受給権を失った者は、次のとおりである。

(単位：人)

| 恩給種別 | 裁 定 | 失 権 | 左のうち 完全失権 |
|-------|-----|-----|--------------|
| 普通恩給 | 0 | 33 | 33 |
| 扶 助 料 | 6 | 47 | 41 |
| 退 隠 料 | 0 | 2 | 1 |
| 遺族扶助料 | 0 | 1 | 1 |
| 計 | 6 | 83 | 76 |

(2) 恩給年額等の改正

恩給法等の一部を改正する法律（平成15年法律第5号）が平成15年4月1日に施行され、普通扶助料に係る寡婦加算の年額引下げ等が実施された。

ア 恩給年額等の改定

平成15年度における恩給年額等の改正は、普通扶助料に係る寡婦加算の年額が引下げられたものの、それ以外については据え置くこととされた。

- ・扶養遺族である子を二人以上有する妻
269,900円 267,500円
- ・扶養遺族である子を一人有する妻及び扶養遺族である子を有しない160歳以上の妻
154,200円 152,800円

イ 普通恩給等の最低保障額

普通恩給 1,132,700円（平成14年度と同額）
扶 助 料 792,000円（ ” ” ）

2 退職手当

(1) 退職手当の裁定及び支給額

退職手当の裁定及び支給額は、次のとおりである。

| 学 校 種 別 | 人 員 (人) | 支 給 額 (千円) |
|-------------|---------|------------|
| 教育庁・その他 | 9 | 231,299 |
| 小 学 校 | 1,276 | 5,964,251 |
| 中 学 校 | 799 | 3,730,093 |
| 高 等 学 校 | 802 | 5,274,298 |
| 盲・聾 養護学校 | 35 | 169,910 |
| 養 護 学 校 | 165 | 396,690 |
| 計 | 3,086 | 15,766,541 |

(2) 失業者の退職手当支給額

退職手当のうち失業者の退職手当の支給額は、次のとおりである。

| 学 校 種 別 | 人 員 (人) | 支 給 額 (千円) |
|-------------|---------|------------|
| 教育庁・その他 | 0 | 0 |
| 小 学 校 | 11 | 3,504 |
| 中 学 校 | 19 | 5,070 |
| 高 等 学 校 | 8 | 4,846 |
| 盲・聾 養護学校 | 0 | 0 |
| 養 護 学 校 | 0 | 0 |
| 計 | 38 | 13,420 |

3 退職共済年金

(1) 進達件数

退職共済年金等の本部への進達件数は、次のとおりである。

(単位：千円)

| 進達区分 | 旧法による年金 | | 新共済法による年金 | | | | | 計 |
|------|---------|------|-----------|------------|------------|--------|--------|-----|
| | 退職年金 | 障害年金 | 退職共済年金 | 退職共済年金(特別) | 退職共済年金(繰上) | 障害共済年金 | 遺族共済年金 | |
| 決定請求 | 0 | 0 | 0 | 412 | 0 | 16 | 15 | 443 |
| 改定請求 | 0 | 0 | 0 | 241 | 0 | 0 | 0 | 241 |

(2) 支給人員及び支給額

退職共済年金等の支給人員及び支給額(平成15年度末現在)は、次のとおりである。

| 年金種別 | | 受給者数(人) | | | 平均年齢 | 平均支給額(円) | 支給総額(千円) |
|-------|------------|---------|--------|--------|------|------------|------------|
| | | 男 | 女 | 計 | | | |
| 新共済年金 | 退職共済年金 | 5,466 | 1,740 | 7,206 | 70.8 | 2,223,103 | 16,019,680 |
| | 退職共済年金(特別) | 1,429 | 1,035 | 2,464 | 62.0 | 2,561,862 | 6,312,428 |
| | 退職共済年金(繰上) | 31 | 186 | 217 | 63.2 | 2,062,826 | 447,633 |
| | 障害共済年金 | 76 | 56 | 132 | 56.2 | 1,309,980 | 172,917 |
| | 遺族共済年金 | 300 | 2,722 | 3,022 | 75.0 | 1,757,088 | 5,309,920 |
| | 小計 | 7,302 | 5,739 | 13,041 | 69.8 | | 28,262,578 |
| 旧共済年金 | 退職年金 | 2,320 | 3,124 | 5,444 | 79.6 | 3,001,642 | 16,340,939 |
| | 減額退職年金 | 46 | 193 | 239 | 73.0 | 2,077,542 | 496,533 |
| | 通算退職年金 | 17 | 58 | 75 | 83.6 | 782,895 | 58,717 |
| | 障害年金 | 53 | 38 | 91 | 68.3 | 2,461,688 | 224,014 |
| | 遺族年金 | 46 | 931 | 977 | 78.4 | 1,412,923 | 1,380,426 |
| | 通算遺族年金 | 0 | 5 | 5 | 80.6 | 256,820 | 1,284 |
| | 小計 | 2,482 | 4,349 | 6,831 | 79.1 | | 18,501,913 |
| 合計 | 9,784 | 10,088 | 19,872 | 73.0 | | 46,764,491 | |

(3) 年金額の改定

「平成15年度における国民年金法による年金の額等の改定の特例に関する法律」の施行により、平成13年の年平均の全国消費者物価指数に対する平成14年の年平均の全国消費者物価指数の比率を基準とする額の改定の措置を講じることとされたことから、年金の額は0.9%の減額改定が実施された。(平成15年4月1日施行)

第13章 福島県教育センター

第1節 概要

教育センターは、教育に関する専門的・技術的事項の調査と研究、教育関係職員の研修、情報教育、教育相談及び教育図書・資料の作成・収集・提供等、本県の学校教育の向上・発展に寄与するための事業を実施してきた。

本年度は、基本研修・職能研修を中心に、本庁より研修講座の移管が行われた。

事業概要は、次のとおりである。

1 調査・研究事業

教育センターの使命、役割を自覚し、県教育委員会のシンクタンクとしての期待に十分応えられるようにするとともに、本県の教育推進上の課題や今日的な学校教育の在り方に対応するために本県学校教育の諸課題の解決に役立つ先導的・実証的な調査・研究を進めてきた。

(1) 教育調査

本県の教育に関する実態や課題を的確に把握するため、客観的に広範囲な基礎データを継続的に収集・分析し、教育センターでの研究や研修の充実を図るとともに、各学校や教育機関等へ提供した。

本年度は、本県児童生徒及びその保護者を対象とした学習に対する意識について「ふくしまの学習意識」として経年調査の第一年次を行った。

学校評議員制度設置状況については、全市町村教育委員会、県立学校長、学校評議員を設置する学校長及び学校評議員を対象として実施し、この制度充実のための本県の実情と課題を把握することができた。

なお、これらの調査の結果については、「教育センターWebページ」への掲載をするとともに、調査結果を全市町村、県立学校、調査協力校へ提供した。

(2) 研究

「学校での様々な実践に生かせる」視点から、本県の教育課題を具体的に把握し、それらの課題に対処する基礎的・実証的な研究を行った。

研究の推進にあたっては、前年度同様「学校評価研究」「カリキュラム研究」「情報活用研究」の3つの研究チームを組織した。また、教育センターの役割と学校現場のニーズに基づく研究とするために、研究協力校、研究参加者を全県的に募り、開かれた研究の実践に努めた。

また、研修グループのうち情報教育と教育相談チームにおいては共同研究を行い、教科教育チームにおいては3名の指導主事と長期研究員1名が個人研究を行った。

これらの研究成果は、「教育センターWebページ」「研究紀要」「所報ふくしま『窓』」等に掲載するとともに、平成16年2月13日(金)の「福島県教育研究発表大会」においても発表し、その成果を各学校や教育機関へ提供した。

2 研修事業

教職員の資質と指導力の向上を図るために、「平成15年度福島県公立学校教職員現職教育計画」に基づいて各種の研修講座を実施した。

基本研修（初任者研修、経験者研修、経験者研修、経験者研修）、職能研修（職能研修、職能研修、職能研修）、専門研修（専門研修、専門研修）について、平成15年度の実績は、次のとおりであった。

| | |
|--------|----------------------|
| 講座数 | 67講座 |
| 講座開設数 | 110回 |
| 講座研修者数 | 4,611人（延べ人数） |
| 講座開設期間 | 平成15年4月3日～平成16年2月25日 |

本庁からの移管等により、前年度比で講座数において17、講座開設数で30、講座研修者数で1,591名の増となった。

3 情報教育事業

福島県内の学校・教育関係機関を接続する「うつくしま教育ネットワーク（FKS）」において、広帯域化対応及び安全で安定したサービス提供のためにネットワーク基盤の強化整備を行うとともに、学校への情報化推進コーディネータ派遣なども含むインターネット活用の支援を行った。また、学習活動を教材面から支援するための教育用コンテンツ整備の一環として、福島県内の郷土資料等の収集に取り組み、「ふくしま教育情報データベース」で公開する教育情報が100,000件以上に拡充された。さらに、授業でITを効果的に活用するための実技研修を「IT活用授業実践強化事業講習会」として県内6カ所で行い、219名の受講者が作成したデジタル学習指導案から100例を公開した。

また、従来から県内教職員の教育活動を支援するために、学習指導の中で活用できるソフトウェア（以下ソフトと記す）情報の提供を行ってきたライブラリセンターを一部リニューアルした。教育用ソフトや自作ソフト（4,000本以上）の収集・展示に加え、現在教育センターで進めている画像・映像のデータベースシステムの試行や、デジタル素材の作成体験も可能にしたことにより、研修中の利用者数が増加した。

4 教育相談事業

幼児及び児童生徒の教育上の諸問題について相談を受け、問題の改善・解決を目指した来所相談、電話相談を行った。

例年不登校の相談が上位を占めているが最近LD・ADHD等に関する相談が増加している。また、様々な情報が広がってきている現状から、専門的な診断を願う相談も増えてきている。そのため、委嘱の専門医や心理判定員の助言を得ながら相談を進めている。いずれの相談でも、本人や保護者への支援ばかりでなく、必要に応じて当該校と連絡を取るとともに、関係専門機関との連携も図りながら相談に当たった。

5 教育図書・資料事業

県内教職員の教育活動に役立つ教育図書及び教育資料の収集分類・整理に努め、情報データベース化し教育センターWeb (<http://www.center.fks.ed.jp/>) に掲載し検索を可能にした。また、文献資料利用相談への対応並びに貸し出し等のサービスを行い、教職員の研修・研究活動を援助してきた。

また、教育センター広報誌「所報ふくしま『窓』」第139号、140号、141号及び「研究紀要」第33集、「教育研究資料目録」第29集を発行した。また昨年度まで冊子として発行してきた「生きる力を育てる指導と評価の実践資料集」は、「実践事例集」と名称を替えてWebページに掲載した。

第2節 調査・研究事業

1 教育調査

(1) 「ふくしまの学習意識」に関する調査

本県の児童生徒及びその保護者の学習に関する意識を経年（5カ年を予定）で把握することを目的として、第1年次の調査を実施した。

ア 調査目的

本県における児童生徒の生活状況及び学習に関する意識について経年で現状調査を行うことによって、本県の課題を明確にし、今後の教育活動等に生かす基礎資料とする。

イ 調査内容

- ・生活状況（生活時間帯、基本的な生活習慣、学習時間、学習内容、余暇利用、家族との関わり）
- ・学習に関する意識（得意な教科、コンピュータの利用、自己向上の願い、将来の目標）
- ・保護者の子ども観（生活時間帯、余暇利用、子供への関わり、希望する進路、家庭学習の様子、子供の学習への期待）
- ・保護者の教育行政に対する要望（学習環境、人間性・社会性の育成、学校・家庭・地域の連携）

ウ 調査対象

- ・小学校第3学年 児童・保護者 1,162名
- ・小学校第6学年 児童・保護者 1,212名
- ・中学校第2学年 生徒・保護者 1,264名
- ・県立学校第2学年 生徒・保護者 1,438名

(2) 「学校評議員制度設置に関する調査」

ア 調査目的

本県における学校評議員の設置状況及び運用の現状を調査し、学校評議員制度の実施状況の現状と課題を明らかにする。

イ 調査内容

- ・設置状況、意見の聴取状況、学校評議員選任の状況、教育活動の説明・報告の状況、外部評価との関連、成果と課題

ウ 調査対象

- ・市町村教育委員会事務局 90件
- ・市町村立小中学校長(抽出) 120件

- ・県立学校長 89件
- ・学校評議員(抽出～小・中・県立) 396件

2 研究

(1) 研究チームによる研究

ア 学校経営改善と学校評価に関する研究

(学校評価研究チーム)

「学校評価を行う」ことは、「マネジメントサイクルによる学校経営・運営の改善を図る」と捉え、そのシステム化を図るために『学校評価システムの構築と学校改善』を研究テーマとして取り組んだ。研究の重点的な内容は次の2点である。

- ・学校評価システムの構築
- ・学校評価の試案の作成

また、より開かれた研究にするために、福島県学術教育振興財団より助成を受け、研究参加者10名による学校評価研究協議会を10回実施し、より学校サイドに立った実践的な研究とした。

研究の成果として、『学校評価の試案 - 計画・実践・評価・改善の営みの確立を目指して -』及びその「ダイジェスト版」を作成し、県立学校、市町村立学校の全校に配付するとともに、教育センターWebで公開した。この中で「学校経営・運営ビジョン」「実践・改善報告」を柱とする学校評価システム、さらに実践や評価の手法としての「PDCA票」「評価・調査票」を提言した。

イ カリキュラムに関する研究

(カリキュラム研究チーム)

本県生徒の学習実態を把握するために、問題解決能力の程度を測るための教科横断的な総合問題と学習観、学習動機、学習方略などを探るための学習意識調査を実施し、その分析を行った。また、それらの分析から浮かび上がった課題を検討し、思考過程を重視した学習指導の手立てについて研究を進めた。具体的には、次の3つの項目に分けて研究を行った。

(ア) 問題解決能力を測るための学力検査の研究と調査分析

PISAの調査問題を参考にしながら、問題解決能力を測るための教科横断的な総合問題を実施し、学力層ごとの問題解決能力の違いを明らかにした。

(イ) 学習意識調査結果の分析研究

学習観、学習動機、学習方略などの学習意識調査結果について、「学びの原動力」として設定した「学ぼうとする力」、「自ら学ぶ力」、「自己コントロール力」の3領域を、学力到達度によって分けた5つの学力層ごとに調査分析した。

(ウ) 問題解決能力を育成するための学習指導の手立ての研究

総合問題の実施結果と5つの学力層ごとの学習意識調査結果から浮かび上がった課題について、教科における学習指導の手立てを研究した。

研究の成果として、「問題解決能力」、「教科学力」、「学びの原動力」の相関関係について分析研究することができた。

また、問題解決能力の育成に向けた、思考過程を重視した学習指導の手立ての幾つかをまとめることができた。

ウ 教育用コンテンツを活用した授業実践モデルの開発と研究 (情報活用研究チーム)

各校種・各教科における効果的なIT活用方法を授業実践を通して研究し、ITを活用したわかる授業を行う上でより参考となるような授業実践モデルを開発することにした。

授業実践モデルについては、全ての校種、全ての教科におけるモデルの開発を目標とし、そのため、校種・教科のバランスを考慮して35人の研究協力員を選出、依頼した。この研究協力員に、担当する教科において、効果的な単元、テーマ、活用方法のアイデアの提供と、所属校で授業研究を実施をお願いした。その後、協議、研究会等で改善を重ね、32例の授業実践モデルを完成させた。

また、推奨Webサイト等の教育用コンテンツの分類・整備を行い、教育センターWebページ (<http://www.center.fks.ed.jp/05ken3/web/index.html>) 等で公開した。

(2) 研修グループ内のチーム等における研究

ア eラーニングについての研究 (情報教育チーム)

情報機器やネットワークを活用した学習形態の研究を進めるテーマとして「eラーニング」を取り上げ、その基礎的な研究を行った。

研究にあたっては、学習者の場所や時間にとらわれず、学習者の履歴が把握でき、指導資料として活用できるといいうeラーニングの特徴を生かした教材作成を目指した。

具体的には、中学校「理科」の内容で、校内LANを活用し、授業中の個別学習に対応する教材を開発し、研究協力校での実践授業を行った。

イ 生きる力を育てる授業実践プログラム開発に関する研究～学級(ホームルーム)活動を中心に～

(教育相談チーム)

本研究は、各校種における「生きる力を育てる授業実践プログラム」の開発を学級(ホームルーム)活動を中心に進め、県内各学校に提示することを目的に、3年継続の研究として本年度からスタートした。

(ア) 所員と直接参加研究協力員との共同開発により、本年度は小学校低学年、中学校第1学年、高等学校第1学年において、授業実践プログラムを開発した。

(イ) 間接参加研究協力員による試行・意見をj得て改善修正を加え、教育センターWebページに掲載し、授業実践プログラムを県内各学校に提示した。

ウ 教科教育チーム所属員の個人研究

(ア) 小学校英語活動の在り方についての調査研究 (指導主事 黒須智則)

小学校英語活動において児童のモチベーションを高めるための具体的な指導内容・方法の在り方について調査研究した。

(イ) 子どもたちの『確かな学力』の向上を目指し、『個に応じたきめ細かな学習指導』を実施するための基礎研究～小学校算数～ (指導主事 桑名俊之)

学力到達度別に学力を分析し、その結果を個に応じた学習指導や授業の質的改善に生かすための方策について研究した。

(ウ) 簡単なディベートを組み込んだ中学校保健の授業 - 討論で喫煙問題の見方・考え方を深める -

(指導主事 渡部光毅)

ディベートにより生徒の主体的活動を促す授業をとおして、喫煙防止に結びつく実践力育成の手立てについて研究した。

(エ) 形の構想を明確にするための学習指導の工夫

(長期研究員 高橋克之)

形の構想を明確にする学習過程並びに鑑賞の過程における「形とことばの関係表」活用の有効性について研究した。

第3節 研修事業

1 研修講座の概要

(1) 基本研修

基本研修は、小学校・中学校・高等学校とも初任者研修(初任者対象)、経験者研修(教職5年程度経験者対象)、経験者研修(教職10年程度経験者対象)、経験者研修(教職20年程度経験者対象)を実施した。

初任者研修の内容は、教科指導、情報教育、生徒指導・教育相談及び教職一般に関するものなどで、小・中学校は2泊3日を2回、高等学校は「教職員の服務と勤務」及び「教育経営と授業」を加え、前期・後期の2回、2泊3日の日程で実施した。

経験者研修は、教科の特性を生かした指導法など経験年数を踏まえた内容で、1泊2日で実施した。これに加え、高等学校経験者(後期)では、生徒指導・教育相談の研修を1日で実施した。

経験者研修は、共通研修と自己課題を解決する教科指導、生徒指導に関するものなどで、小・中学校は2泊3日で、高等学校は1日が1回、1泊2日が2回、2泊3日が1回で実施した。

経験者研修は、県立学校を対象に学校の管理と運営を中心に2泊3日で実施した。

(2) 職能研修

新任の校長・教頭・教務主任等に対しての職能研修、学校の教育活動が円滑に展開できるよう担当教員の職責・職能に応じた研修を実施する職能研修、現職の教頭(小・中)を対象とする職能研修を実施した。

(3) 専門研修

専門職としての識見や力量を高めることを目的とする専門研修と学校教育全般にわたり広い視野、指導力等を高める研修としての専門研修を実施した。

専門研修では、個に即応した指導力の向上を図るために、情報教育、学校教育相談(基礎・実践)、不登校等生徒指導研修、総合的な学習の時間、道徳教育実践(小・中)、特別活動実践(小・中)、各教科(小・中・高)、高等学校理科実習助手実技及び校長を対象とする学校教育相談運営

の各講座を実施した。

専門研修 は、学校教育全般の充実や学校経営に関する研究や指導力の向上を図るため、学校マネジメント講座(小・中・高、教頭対象)、ミドルリーダー実践講座(小・中、中堅教員対象)を実施した。

2 研修講座

(1) 平成15年度研修講座数・受講者数

ア 基本研修

| | 基本研修 | | | | 計 |
|--------|------|-----|-----|----|-------|
| | 初任研 | 経験 | 経験 | 経験 | |
| 講座数 | 3 | 3 | 3 | 1 | 10 |
| (延べ数) | 7 | 10 | 12 | 1 | 30 |
| 延べ受講者数 | 648 | 435 | 811 | 66 | 1,960 |

イ 職能研修

| | 職能研修 | | | 計 |
|--------|------|-----|----|-----|
| | 職能 | 職能 | 職能 | |
| 講座数 | 6 | 4 | 1 | 11 |
| (延べ数) | 7 | 5 | 1 | 13 |
| 延べ受講者数 | 412 | 341 | 82 | 835 |

ウ 専門研修

| | 専門研修 | | 計 |
|--------|-------|-----|-------|
| | 専門 | 専門 | |
| 講座数 | 44 | 2 | 46 |
| (延べ数) | 63 | 4 | 67 |
| 延べ受講者数 | 1,706 | 110 | 1,816 |

エ 総計

| | 研修 | | | 計 |
|--------|-------|------|-------|-------|
| | 基本研修 | 職能研修 | 専門研修 | |
| 講座数 | 10 | 11 | 46 | 67 |
| (延べ数) | 30 | 13 | 67 | 110 |
| 延べ受講者数 | 1,960 | 835 | 1,816 | 4,611 |

(2) 平成15年度研修講座実施状況

ア 基本研修

| 講座名 | 班 | 期日 | 受講者数 |
|-------|-----|-----------------|------|
| 初任者研修 | 小学校 | 6月2日 ～6月4日 | 95 |
| | | 1月21日 ～1月23日 | 102 |

| 講座名 | 班 | 期日 | 受講者数 | |
|-------|-------|----------------------|--|-----------------|
| 初任者研修 | 中学校 | 6月2日 ～6月4日 | 92 | |
| | | 1月14日 ～1月16日 | 95 | |
| | 高等学校 | (基本) (1次) (2次) | 4月3日 ～4月4日 4月30日 ～5月2日 2月23日 ～2月25日 | 88 88 88 |
| 経験者研修 | 小学校 | 6月23日 ～6月24日 | 45 | |
| | | 6月30日 ～7月1日 | 44 | |
| | 中学校 | 6月2日 ～6月3日 | 33 | |
| | | 6月12日 ～6月13日 | 37 | |
| | | 6月19日 ～6月20日 | 34 | |
| | 高等学校 | 1(前期) | 6月2日 ～6月3日 | 40 |
| | | 2(前期) | 6月12日 ～6月13日 | 27 |
| | | 3(前期) | 6月19日 ～6月20日 | 46 |
| | | 1(後期) 2(後期) | 11月5日 11月7日 | 62 67 |
| | 経験者研修 | 小学校 | 1教科 | 9月24日 ～9月26日 |
| 2教科 | | | 10月6日 ～10月8日 | 67 |
| 3教科 | | | 10月14日 ～10月16日 | 27 |
| 中学校 | | 1教科 | 10月20日 ～10月22日 | 55 |
| | | 2教科 | 10月27日 ～10月29日 | 98 |
| | | 2教科 | 10月27日 ～10月29日 | 37 |
| 経験者研修 | 高等学校 | 共通 | 5月6日 ～5月6日 | 98 |
| | | 1教科 | 7月30日 ～8月1日 | 37 |
| | | 1教科 | 2月2日 ～2月3日 | 61 |
| | | 2教科 | 8月4日 ～8月6日 | 564 |
| | | 2教科 | 2月5日 ～2月6日 | 143 |
| | | 1生指 | 2月5日 ～2月6日 | 88 |
| | | 2生指 | 11月25日 ～11月26日 | 92 |
| 経験者研修 | 高等学校 | 11月10日 ～11月12日 | 48 49 68 76 66 | |

イ 職能研修

| 講座名 | | 期 日 | 受講者数 |
|------------------|--------------------------|--------------------|------|
| 職 能 研 修 | 市町村公立小・中・養護学校 新任校長研修会 | 6月4日 ～ 6月6日 | 90 |
| | 市町村公立小・中・養護学校 新任教頭研修会 | 5月19日 ～ 5月21日 | 88 |
| | 県立学校新任校長研修会 | 5月7日 ～ 5月9日 | 22 |
| | 県立学校新任教頭研修会 | 5月14日 ～ 5月16日 | 30 |
| | 1 班 市町村公立小・中・養護学校 | 4月23日 ～ 4月24日 | 69 |
| | 2 班 | 4月23日 ～ 4月24日 | 66 |
| | 中・高進路指導研修会 | 6月30日 ～ 7月1日 | 47 |
| 職 能 研 修 | へき地教育担当教員研修会 | 4月21日 ～ 4月22日 | 45 |
| | 1 班 免許外教科担任教員研修会 | 5月7日 ～ 5月9日 | 36 |
| | 2 班 | 5月12日 ～ 5月14日 | 48 |
| | 教務主任研修会 | 5月26日 ～ 5月28日 | 100 |
| | 生徒指導・特別活動担当者研 修会 | 6月9日 ～ 6月11日 | 112 |
| 職 | 市町村公立小・中・養護学校 新任教頭研修会 | 11月26日 ～ 11月28日 | 82 |

ウ 専門研修

(ア) 専門研修

| 講座名 | | 期 日 | 受講者数 |
|-----------------------------------|-----------------------------|--------------------|------|
| 校 種 共 通 (小・中・高・盲・聾・養) | 中学校・高等学校国語講座 | 9月18日 ～ 9月19日 | 27 |
| | 中学校・高等学校数学講座 | 9月18日 ～ 9月19日 | 24 |
| | 中学校・高等学校英語講座 | 9月8日 ～ 9月9日 | 24 |
| | 中学校・高等学校社会・公民 講座 | 9月8日 ～ 9月9日 | 24 |
| | 1 班 小・中情報教育講座 | 7月28日 ～ 7月29日 | 40 |
| | 2 班 (Excel・PowerPoint入門) | 8月21日 ～ 8月22日 | 37 |
| | 3 班 | 12月25日 ～ 12月26日 | 39 |
| | 小・中情報教育講座 (Excel中級) | 7月3日 ～ 7月4日 | 38 |
| 小・中情報教育講座 (学校Web作成入門) | 9月3日 ～ 9月5日 | 41 | |

| 講座名 | | 期 日 | 受講者数 | |
|-----------------------------------|---|--------------------|--------------------|----|
| 校 種 共 通 (小・中・高・盲・聾・養) | 小・中情報教育講座 (マルチメディア活用) | 7月8日 ～ 7月9日 | 36 | |
| | 小・中情報教育講座 (Excel応用コース・Access 入門コース) | 7月24日 ～ 7月25日 | 42 | |
| | 小・中情報教育講座 (プログラミング言語) | 10月1日 ～ 10月3日 | 6 | |
| | 小・中情報教育講座 (校内LAN構築) | 11月26日 ～ 11月28日 | 35 | |
| | 小・中情報教育講座 (インターネット技術) | 11月5日 ～ 11月7日 | 19 | |
| | 情報教育研修講座 | 前期 | 6月17日 ～ 6月18日 | 10 |
| | | 中期 | 9月10日 ～ 9月12日 | 9 |
| | | 後期 | 10月30日 ～ 10月31日 | 9 |
| | 学校教育相談実践講座 | 1 班前期 | 6月16日 ～ 6月17日 | 52 |
| | | 2 班前期 | 6月23日 ～ 6月24日 | 52 |
| 1 班中期 | | 8月19日 ～ 8月21日 | 52 | |
| 2 班中期 | | 8月27日 ～ 8月29日 | 51 | |
| 1 班後期 | | 1月19日 ～ 1月20日 | 50 | |
| 2 班後期 | | 1月29日 ～ 1月30日 | 50 | |
| 不登校等生徒指導講座 | 5月22日 ～ 5月23日 | 84 | | |
| 学校教育相談運営講座 | 7月28日 ～ 7月29日 | 29 | | |
| 授業改善研修会 | 8月7日 ～ 8月8日 | 80 | | |
| 中学校・高等学校オーラル・ コミュニケーション講座 | 6月26日 ～ 6月27日 | 23 | | |
| 中学校・高等学校「総合的な 学習の時間」講座 | 10月16日 ～ 10月17日 | 34 | | |
| 小 学 校 (小・盲・聾・養) | 小学校道徳実践講座 | 1 班 | 9月1日 ～ 9月2日 | 26 |
| | | 2 班 | 9月8日 ～ 9月9日 | 14 |
| | 小学校国語 | 県北 | 7月28日 | 36 |
| | | 県南 | 7月29日 | 20 |
| | | いわき | 7月31日 | 22 |
| | 小学校社会 | 県中 | 7月30日 | 10 |
| 会津 相双 | | 8月1日 8月5日 | 25 9 | |
| 小学校算数 | 県北 | 7月25日 | 16 | |
| | 県中 | 7月30日 | 14 | |
| | 会津 | 8月1日 | 9 | |

| 講座名 | | 期日 | 受講者数 |
|---------------|------------------------------|-------------------------------------|----------|
| 小学校(小・盲・聾・養) | 県南 | 5月21日 ～5月22日 | 13 |
| | 相双 | 6月3日 ～6月4日 | 16 |
| | いわき | 5月27日 ～5月28日 | 14 |
| | 小学校特別活動実践講座 | 7月22日 ～7月23日 | 33 |
| | 1班 小学校「総合的な学習の時間」講座 2班 | 10月2日 ～10月3日 10月9日 ～10月10日 | 39 19 |
| 中学校(中・盲・聾・養) | 中学校道徳教育実践講座 | 9月16日 ～9月17日 | 23 |
| | 中学校理科講座 | 7月7日 ～7月8日 | 17 |
| | 中学校技術・家庭科講座 | 8月21日 ～8月22日 | 6 |
| | 中学校特別活動実践講座 | 7月28日 ～7月29日 | 24 |
| | 中学校音楽 | 11月13日 ～11月14日 | 21 |
| 高等学校(高・盲・聾・養) | 高等学校芸術科(音楽)講座 | 11月13日 ～11月14日 | 19 |
| | 高等学校芸術科(美術・工芸)講座 | 10月27日 ～10月28日 | 12 |
| | 高等学校理科講座(物理・化学・生物・地学) | 10月9日 ～10月10日 | 16 |
| | 高等学校家庭科実技講座 | 11月11日 ～11月12日 | 13 |
| | 高等学校理科実習助手実技講座 | 9月18日 ～9月19日 | 13 |
| | 高等学校情報教育講座 (Webページデザイン) | 12月3日 ～12月5日 | 21 |
| | 高等学校情報教育講座 (プログラミング言語) | 9月16日 ～9月18日 | 17 |
| | 高等学校情報教育講座 (表計算・データベース) | 9月24日 ～9月26日 | 29 |
| | 高等学校情報教育講座 (アプリケーション活用) | 8月27日 ～8月29日 | 18 |
| | 高等学校情報教育講座 (マルチメディア活用) | 10月22日 ～10月24日 | 24 |
| | 高等学校情報教育講座 (インターネット技術) | 11月19日 ～11月21日 | 20 |
| | 新設 教科「情報」講座 | 5月21日 ～5月23日 | 10 |
| | 学校教育相談基礎講座 | 7月24日 ～7月25日 | 51 |

(イ) 専門研修

| 講座名 | | 期日 | 受講者数 |
|------|------|--|----------|
| 校種共通 | 小中高養 | 1班 10月23日 ～10月24日 2班 10月30日 ～10月31日 | 30 30 |
| | 小中養 | 1班 6月16日 ～6月18日 2班 7月2日 ～7月4日 | 25 25 |

第4節 情報教育事業

ネットワークシステム(クライアント・サーバー型)による公立小・中・高等学校・養護学校の情報教育教員研修の概要は以下のとおりである。すべての講座は、授業に役立つ教材作成や校務処理の効率化および学校からの情報発信を目指したものである。

- (1) アプリケーション活用(小中高養護)
- (2) ネットワークを活用するための講座
 - ア Webページデザイン(小中高養護)
 - イ インターネット技術(小中高養護)
 - ウ 校内LAN構築(小中養護)
- (3) デジタル教材を製作する講座
 - ア マルチメディア活用(小中高養護)
- (4) 校務の効率化を目指す講座
 - ア 表計算データベース(小中高養護)
- (5) 言語学習を通して教材作成を目指す講座
 - ア Visual Basic(小中養護)
 - イ プログラミング言語(高養護)
- (6) 多くの人が活用可能な教材作成を目指す講座
 - ア 情報教育研修(小中高養護)
- (7) 教科「情報」担当者のための講座(高養護)

さらに、管理職を対象に情報教育の意義や重要性を、国・県の情報教育施策とともに講義した。

基本研修においても、情報教育の意義や重要性を、国・県の情報教育施策とともに講義し、マルチメディア活用の実習を行った。

また、他課の依頼により、学校栄養職員を対象に「コンピュータの活用方法」の講座の開催に協力した。

パソコン研修室利用状況

| 利用区分 | 講座数 | 利用日数 | 実人数 | 延べ人数 | |
|----------|------|------|-------|-------|-------|
| 教育センター研修 | 67 | 110 | 1,745 | 2,623 | |
| 講座 | 専門研修 | 20 | 56 | 648 | 1,422 |
| | 基本研修 | 41 | 46 | 845 | 925 |
| | 職能研修 | 6 | 8 | 252 | 276 |
| 教育庁研修 | 3 | 3 | 53 | 53 | |
| 健康教育グループ | 3 | 3 | 53 | 53 | |
| 合計 | 70 | 113 | 1,798 | 2,676 | |

第5節 教育相談

教育相談チームでは、来所及び電話による相談を受けている。

今年度の相談の概要は、以下のとおりである。

1 対象別

来所相談件数・人数、電話相談回数

対象の区分は、誰についての相談内容かで分けたものである。来所相談では、本人自身と直接相談するケースが多いが、電話相談では、主に保護者・教員との相談が多い。

| 種別 | 対象 | 幼 | 小 | 中 | 高 | 一般 | 計 |
|------|------|----|-----|-----|-----|----|------|
| | 来所相談 | 件数 | 0 | 150 | 122 | 76 | 10 |
| | 人数 | 0 | 166 | 135 | 87 | 13 | 401人 |
| 電話相談 | 回数 | 6 | 125 | 94 | 117 | 97 | 439回 |

2 区分別

来所相談件数・人数、電話相談回数

対象の区分で数値の高い「教育一般」には「学校生活」の相談、「性格行動」には「不登校」の相談が含まれる。

| 種別 | 対象 | 知能学業 | 性格行動 | 身体神経 | 進路適性 | 教育一般 | その他 | 計 |
|------|------|------|------|------|------|------|-----|------|
| | 来所相談 | 件数 | 26 | 139 | 11 | 4 | 170 | 8 |
| | 人数 | 26 | 169 | 16 | 5 | 175 | 10 | 401人 |
| 電話相談 | 回数 | 7 | 180 | 35 | 20 | 96 | 101 | 439回 |

3 地区別来所相談件数

| 県北 | 県中 | 県南 | 会津 | 南会津 | 相双 | いわき | その他 | 計 |
|----|----|----|----|-----|----|-----|-----|------|
| 76 | 45 | 49 | 59 | 3 | 39 | 77 | 0 | 358件 |

4 月別相談人数・回数

| 月種別 | 4 | 5 | 6 | 7 | 8 | 9 | 10 | 11 | 12 | 1 | 2 | 3 | 計 |
|------|------|----|----|-----|----|----|-----|----|----|----|----|----|------|
| | 来所相談 | 2 | 11 | 117 | 11 | 5 | 118 | 9 | 9 | 3 | 54 | 56 | 6 |
| 電話相談 | 28 | 50 | 58 | 42 | 18 | 39 | 55 | 31 | 33 | 25 | 37 | 23 | 439回 |

第6節 教育図書・資料事業

全国各教育研究機関から送付された研究紀要や資料及び県内各学校から寄せられた研究資料を収集、整理・保管し、レファレンスサービスを行っている。所の研究成果を普及するため、研究紀要や所報「窓」、実践事例集（CD-ROM）を刊行した。

1 教育図書・教育資料の収集

| | |
|------------------------|------|
| 教育図書購入冊数 | 124冊 |
| 寄贈教育図書等（VTRを含む、教科書は除く） | 36冊 |
| 定期刊行図書購入冊数 | 33冊 |
| 研究紀要寄贈冊数 | 587冊 |
| 恵贈定期刊行物数 | 27冊 |

2 教育資料の刊行

| | |
|---------------|-------------|
| 研究紀要 | 第33集 |
| 所報ふくしま「窓」 | 第139号～第141号 |
| 教育研究資料目録 | 第29集 |
| 実践事例集（CD-ROM） | |

第14章 福島県養護教育センター

第1節 概要

昭和61年の開所以来、関係機関と連携協力しながら、教育相談、教職員の研修、調査・研究、図書・資料の収集・提供、広報・啓発等の事業を行ってきた。

本年度は、障害の重度・重複化、多様化への対応、早期からの教育的支援、通常の学級における特別な教育的支援を必要とする児童生徒への支援、情報教育の浸透等に伴う理解推進等、それぞれのニーズに応じた事業の充実に努めてきた。

1 教育相談事業

障害等の心配のある乳幼児・児童生徒についての養育・教育・就学及び進路等に関する教育相談を行った。保護者、幼稚園・保育所、学校、市町村教育委員会等からの相談依頼に対し、面接、行動観察、心理検査等を行い、必要に応じて嘱託医や専門機関との連携を図り、来談者の思いや願いに寄り添い、専門的・総合的観点から教育相談を進めた。

センター来所教育相談受理件数は318件（昨年度比114%）延べ相談件数は927件（昨年度比105%）であり、相談件数が増加した。障害種別による相談件数の内訳は、昨年度同様、情緒障害の中で特に不登校、学習障害（LD）、注意欠陥/多動性障害（ADHD）についての相談が多く、相談件数全体の約7割を占めた。また、不登校の相談の中には、学習障害（LD）や注意欠陥/多動性障害（ADHD）等に起因していると思われるケースがあった。

障害のある乳幼児やその家族に対する早期からの相談の充実をめざし、医療・保健・福祉・教育が一体となった「早期教育ネットワークモデル事業」を行った。県内2町（船引町・矢吹町）をモデル地区とし、各町の各機関との情報交換やケース会議、協議及び出かける支援を行った。参加者は、町村保健センター保健師、幼稚園・保育所・小学校、盲・聾・養護学校教員、町村教育委員会職員、教育事務所指導主事、特別支援グループ指導主事等であった。なお、1年間にわたる本事業については研究紀要第18号に実践報告としてまとめた。

2 教職員研修事業

特別支援教育担当教職員を主な対象として、障害児をとりまく社会の変化や多様なニーズを踏まえ、特別支援教育全般に関する基礎研修と障害の種別に関する専門研修の講座を設けた。また、通常の学級において特別な教育的支援を必要とする児童生徒等への教育的対応を図るための専門的知識・技能についての研修を実施した。

16の専門研修講座の総受講者は382名、基本研修講座の総受講者は102名（経験者研修68名、初任者研修34名）、職能研修講座（特殊教育新任担当教員84名、訪問教育担当教員11名、実習助手24名）の総受講者は119名であった。また、研修の機会を広く多くの教職員に提供するため実施した公開講座（4講座）の聴講者総数は113名であった。

3 教育調査・研究事業

本県が当面している特別支援教育の今日的課題及び学校における教育実践上の具体的課題解決に向けて、以下の調査・研究等を行った。

プロジェクト研究「一人一人の教育的ニーズに応じた授業づくりに関する研究」（一年次）は、「教室」における教師と子どもとの関係に着目し、教師が子どもたちの心の表れをどのように読みとり、どのようなかかわりを持つようとしていたのかについて、授業者の内省や研修会を通して確かめ整理を行い、一年間の研究成果をまとめた。

長期研究員研究は、「早期教育相談」「校内LANの活用」「視覚障害児支援」「小・中学校での特別支援教育」「特殊学級担任支援」の領域で、今日的課題解決に向けた研究を行い、その成果をまとめた。

これらの調査研究の成果は、研修講座や教育相談に反映させるとともに、研究紀要第18号として刊行し、併せて第18回研究発表会において発表した。

4 教育図書・資料の収集・提供事業

本県特別支援教育の中心的施設としての機能の充実をめざして、広く特別支援教育関係図書・資料の収集に努め、関係教職員等が活用できるよう、整備、充実を図った。

本年度は、特に特別支援教育に関する図書の充実と教育資料の収集、Webページによる紹介、コンピュータによる簡易検索機能の利用を推進した。また、特別支援教育に関するビデオコーナーの充実を図った。

なお、3月末日現在での特別支援教育関係図書の蔵書数は7,111冊、逐次刊行物20種、教育資料数2,915点である。

5 広報・啓発事業

特別支援教育に関する情報や資料及び当センターの事業内容の紹介を定期刊行の広報誌や各種発行物として、教職員や関係諸機関等に配付し、特別支援教育に対する啓蒙・啓発の推進を図った。主な事業として、「所報 養護教育56号」、「研究紀要第18号」等の発行を行った。また、「就学相談の日相談」におけるリーフレットの作成や「教育ふくしま」・各教育事務所広報紙等への広報を通して理解・認識を深めるよう広報活動を行った。

6 情報教育事業

特別な配慮を必要とする児童生徒の情報機器活用について、一人一人に合わせた入力装置や周辺機器等の設定、学習支援ソフトの開発等、総合的な研究を行った。

情報通信ネットワークの活用を目指し、養護教育センターWebサイトを運営管理し、事業の概要を紹介するとともに、特別支援教育フリーソフトウェアライブラリの公開及びダウンロードサービスを実施した。

第2節 障害児の教育相談事業

1 相談対象

対象は、障害のあるまたはその心配のある乳幼児・児童・生徒であり、相談の種類は次のとおりである。

- 視覚にかかわる相談
- 聴覚にかかわる相談
- 知的発達にかかわる相談
- 肢体不自由にかかわる相談
- 重複した障害にかかわる相談
- 病弱虚弱にかかわる相談
- 言語にかかわる相談
- 情緒にかかわる相談

2 形態

(1) 来所相談

電話等での申し込みにより、来所日時をあらかじめ調整し、相談者の来所による教育相談を行った。また、相談の内容によっては電話による相談も行った。

(2) 地域相談室相談

県内3か所に地域相談室を設置し、各障害の相談に応じられるよう相談員を委嘱した。地域相談室では、来室による相談と電話による相談を行った。

(3) 「就学相談の日」相談

ア 事業内容

障害児の発達状況や教育措置に対する正しい認識が得られるように、地域相談室を会場にして地域相談室相談員や養護教育センター所員による就学相談を実施し、適正就学に関する啓発活動の充実を図った。

| | |
|----------|-----|
| イ 相談件数 | 12件 |
| 県北地域相談室 | 4件 |
| 会津地域相談室 | 4件 |
| 浜通り地域相談室 | 4件 |

<地域相談室>

| 設置場所 | 所在地並びに電話番号 |
|-------------------------|---|
| 県北地域相談室 (県立聾学校福島分校内) | 〒960 - 8002 福島市森合町6 - 34 ☎024 (531) 5013 |
| 会津地域相談室 (県立聾学校会津分校内) | 〒965 - 0006 会津若松市一箕町大字鶴賀字下柳原102 ☎0242 (22) 1286 |
| 浜通り地域相談室 (県立聾学校平分校内) | 〒970 - 0116 いわき市平馬目字馬目崎61 ☎0246 (34) 2202 |

3 現状と課題

学習障害 (LD)、注意欠陥/多動性障害 (ADHD)、高機能自閉症と診断された子どもやその心配のある「情緒にかかわる相談」が増加した。それらの多くは小・中学校の通常の学級や高等学校に在籍している子どもの相談であり、学校(担任)に具体的な支援策を提供することができるように相談の充実を図った。今後は、学校の要請に応じて出かける相談の充実が求められる。

また、早期教育ネットワークモデル事業では、早期からの教育相談を機能させるために、小学校、教育委員会、保健センター、幼稚園(保育所)等関係機関との情報交換と、より密接な連携を図った。更に、県総合療育センターとの連携を一層図りながら、各関係機関が相互に機能し合う相談ネットワークづくりが求められている。

各地域相談室は、各地域の特質を踏まえた相談業務にあたった。地域相談室の相談件数は増加しており、今後ますます、各盲・聾・養護学校に地域の特別支援教育のセンターとしての役割が期待される中、先導的な役割を担えるような体制を作る必要がある。

<年齢・学校別相談件数>

| 形態 | 年齢・学校 | 乳幼児(歳) | | 小学校(年) | | | | | | 中学校(年) | | | 高等学校(年) | | | 一般他 | 計 |
|------|-------|--------|-----|--------|-----|-----|-----|-----|-----|--------|-----|-----|---------|----|----|-----|-------|
| | | 0~4 | 5 | 1 | 2 | 3 | 4 | 5 | 6 | 1 | 2 | 3 | 1 | 2 | 3 | | |
| 来所相談 | 実件数 | 53 | 50 | 32 | 21 | 31 | 22 | 21 | 18 | 15 | 14 | 18 | 7 | 7 | 4 | 5 | 318 |
| | 延件数 | 127 | 131 | 137 | 56 | 71 | 48 | 73 | 53 | 38 | 59 | 40 | 33 | 38 | 12 | 11 | 927 |
| 地域相談 | 実件数 | 88 | 97 | 38 | 29 | 33 | 25 | 22 | 46 | 20 | 24 | 42 | 3 | 5 | 2 | 8 | 482 |
| | 延件数 | 595 | 301 | 133 | 69 | 109 | 58 | 57 | 186 | 76 | 58 | 134 | 4 | 8 | 2 | 13 | 1,803 |
| 計 | 実件数 | 141 | 147 | 70 | 50 | 64 | 47 | 43 | 64 | 35 | 38 | 60 | 10 | 12 | 6 | 13 | 800 |
| | 延件数 | 722 | 432 | 270 | 125 | 180 | 106 | 130 | 239 | 114 | 117 | 174 | 37 | 46 | 14 | 24 | 2,730 |

<障害別相談件数>

| 形態 | 障害 | 視覚 | 聴覚 | 知的 | 肢体 | 病弱 | 言語 | 情緒 | 重複 | その他 | 計 |
|------|-----|----|-----|-----|-----|-----|----|-------|-----|-----|-------|
| | | 障害 | 障害 | 障害 | 不自由 | 虚弱 | 障害 | 障害 | 障害 | | |
| 来所相談 | 実件数 | 4 | 10 | 80 | 18 | 3 | 12 | 176 | 2 | 13 | 318 |
| | 延件数 | 5 | 21 | 180 | 37 | 5 | 23 | 629 | 7 | 20 | 927 |
| 地域相談 | 実件数 | 27 | 19 | 139 | 20 | 82 | 21 | 135 | 21 | 18 | 482 |
| | 延件数 | 58 | 170 | 406 | 46 | 208 | 60 | 541 | 240 | 74 | 1,803 |
| 計 | 実件数 | 31 | 29 | 219 | 38 | 85 | 33 | 311 | 23 | 31 | 800 |
| | 延件数 | 63 | 191 | 586 | 83 | 213 | 83 | 1,170 | 247 | 94 | 2,730 |

<地区別相談件数>

| 形態 | 地区 | 県北 | 県中 | 県南 | 会津 | 南会津 | 相双 | いわき | その他 | 計 |
|------|----|-----|-----|-----|-----|-----|-----|-----|-----|-------|
| | | | | | | | | | | |
| 来所相談 | | 194 | 532 | 104 | 25 | 6 | 44 | 11 | 11 | 927 |
| 地域相談 | | 717 | 47 | 7 | 687 | 27 | 135 | 162 | 21 | 1,803 |
| 計 | | 911 | 579 | 111 | 712 | 33 | 179 | 173 | 32 | 2,730 |

第3節 教職員研修事業

受講者の資質、指導力、専門性の向上をめざし、講座内容の一層の充実を図った。

- (1) 専門研修講座を16講座行った。内、4講座は受講者のニーズに応じたコース制の導入を図った。
- (2) 講座を講義や演習、実技、協議などで構成し、研修内容・方法に工夫を加えた。受講者自らが指導上の課題に気づき、その解決に主体的に取り組むことができるような研修内容にした。

- (3) 特別支援教育に関する県内外の専門家や各学校で先進的に実践している教員などを招へいして内容等の充実を図った。
- (4) 調査研究や教育相談等の成果を生かし、特別支援教育に関する専門的知識・技能の習得や視野の拡大を図られるようにした。
- (5) 専門講座の一部を公開講座として4講座実施した。受講者は113人にのぼり、受講者のニーズの高さに応えることができた。

教職員の研修講座

(1) 専門研修

| 講座名 | 区分 | 期間 | 受講者数(人) |
|--------------------------|----------------|---------------|----------------------------|
| 特別支援教育研修講座 | | 11月13日～11月14日 | 34 |
| 養護教育基礎研修講座 | | 11月6日～11月7日 | 36 |
| 聴覚・言語障害児の教育研修講座 | 公開講座 | 6月26日～6月27日 | 17 22 |
| 子どもと心と体のケア教育研修講座 | | 10月30日～10月31日 | 23 |
| 肢体不自由児の教育研修講座 | | 7月7日～7月8日 | 18 |
| 学習障害児の教育研修講座 | | 7月10日～7月11日 | 26 |
| 自閉症児の教育研修講座 | | 7月2日～7月3日 | 41 |
| 重度・重複障害児の教育研修講座 | | 9月24日～9月26日 | 19 |
| 養護教育実践教育研修講座(学校学部経営コース) | 前期 中期 後期 | 6月23日～6月24日 | 4 (学校学部経営1) (実践力UP3) |
| 養護教育研究実践教育研修講座(実践力UPコース) | | 9月9日～9月10日 | |
| | | 12月4日～12月4日 | |
| 障害幼児早期教育研修講座 | 公開講座 | 7月23日～7月25日 | 41 21 |

| 講 座 名 | 区 分 | 期 間 | 受講者数 (人) |
|---|---------|-----------------------|-------------------------------------|
| 心理・教育アセスメント実技研修講座 W I S C - コース K - A B C コース | | 9月17日～9月19日 | 33 (WISC - 18) (K - A B C 15) |
| 障害児教育相談力UP研修講座 | 前後 期 | 8月28日～8月29日 11月28日 | 26 |
| 知的障害児教科指導研修講座 美術コース 音楽コース | | 10月2日～10月3日 | 18 (美術 7) (音楽 11) |
| 領域・教科を合わせた指導研修講座 (作業学習) | 公開講座 | 10月23日～10月24日 | 14 19 |
| 障害児教材・教具実技研修講座 | | 10月9日～10月10日 | 19 |
| 障害児情報教育指導者研修講座 | | 11月19日～11月21日 | 11 |
| 計 | 公開講座 | | 382 63 |

(2) 基本研修

| 講 座 名 | 区 分 | 期 間 | 受講者数 (人) |
|----------------------------|------------|----------------|----------|
| 盲・聾・養護学校初任者研修 基本研修 | | 4月16日～4月17日 | 34 |
| 盲・聾・養護学校初任者研修 カウンセリング研修 | | 5月14日～5月15日 | 34 |
| 盲・聾・養護学校初任者研修 宿泊研修 (一次研修) | | 7月29日～7月31日 | 33 |
| 盲・聾・養護学校初任者研修 情報教育研修 | 1 班 2 班 | 8月19日 8月20日 | 17 17 |
| 盲・聾・養護学校初任者研修 宿泊研修 (二次研修) | | 1月28日～1月30日 | 33 |
| 盲・聾・養護学校経験者研修 | | 5月28日～5月30日 | 26 |
| 盲・聾・養護学校経験者研修 | | 6月18日～6月20日 | 41 |
| 盲・聾・養護学校経験者研修 「情報教育に関する研修」 | 1 班 2 班 | 8月11日 8月12日 | 21 21 |
| 盲・聾・養護学校経験者研修 「教科(領域)指導研修」 | | 10月16日～10月17日 | 37 |
| 計 | | | 127 |

(3) 職能研修

| 講 座 名 | 区 分 | 期 間 | 受講者数 (人) |
|-----------------|------|-------------|-----------|
| 特殊教育新任担当教員研修会 | | 6月5日～6月7日 | 84 |
| 盲・聾・養護学校教務主任研修会 | | 9月30日 | 22 |
| 訪問教育担当教員講習会 | 公開講座 | 8月21日～8月22日 | 11 50 |
| 盲・聾・養護学校養護教諭研修会 | | 7月22日 | 30 |
| 盲・聾・養護学校実習助手研修会 | | 8月1日 | 21 |
| 計 | 公開講座 | | 168 50 |

第4節 教育調査・研究事業

教育相談・研修・研究機能の充実及び各学校における教育実践の発展を図ることを目的として調査・研究を推進した。

1 プロジェクト研究

「一人一人の教育的ニーズに応じた授業づくりに関する研究」
(一年次)

- 子どもの視点から振り返る授業研究を通して -

本研究では、「授業」を検討することを通して、一人一人の子どもの「教育的ニーズ」や必要な教育的支援を明らかにしたいと考え、「授業研究」を研究の中心に位置づけた。

第一年次の研究においては、「教師間の連携」や「保護者との連携」、「個別の指導計画」等の指導計画、あるいは担任が抱える課題など、「教育的ニーズに応じた授業づくり」に向けての課題を明らかにした。そして、教師間の連携のもとで授業を振り返り、子どもの内面への理解を深め、多角的な視点から子どもの姿(事実)をとらえる手立てが必要であることを確認した。

また「教育的ニーズ」を把握するうえでは、教師自身の子どもの見方や考え方が重要であり、授業研究会においては授業場面で授業者が子どもの姿をどう理解してかわったのかについて検証を行った。特に、子どもの視点から授業を振り返ることで、子どもと教師の間のずれが指摘され、それが授業の見直しに結びつくという実践の経過を見ることができた。「教育的ニーズに応じた授業づくり」に向けて、授業研究が重要であることを明らかにした。

2 長期研究員・研修員研究

(1) 地域に根ざした早期教育相談について

- 保健機関が行う乳幼児の育成指導事業とのかかわりを通して -

長期研究員 永澤和子

地域の保健センターで行っている「すくすく教室」に継続して参加し、障害のある乳幼児とその家族にかかわりながら、地域の中での育ちを支援していくための早期教育相談の在り方について研究した。子どもを取り巻く関係機関との連携を通して、教師の立場でできることや役割について考察した。

(2) 校内LANを活用した指導支援システムの研究

- 知的障害養護学校におけるデータベースソフトの効果的な活用を通して -

長期研究員 佐藤浩士

個別の指導計画を「授業に生かせない」「共有化が図りにくい」「作成にかかわる時間や事務量が増える」など現場がかかえる課題に対して、データベースソフトによるシステムを構築することでその課題の解決を図ろうと考えた。学校現場でのアンケート調査を基に、より活用しやすいシステムになるよう修正を図るとともに、データベースソフトによるシステムの有効性や可能性、今後の課題について考察した。

(3) 通常の学級に在籍する視覚障害児の支援について

- 小学校への支援の取り組みから -

長期研究員 庄子紀子

今年度、小・中学校の通常の学級に在籍する視覚障害児を支援するための教員(支援教員)が県内の8校に配置された。視覚障害児の支援を効果的に行っていくために、支援教員がどのような役割を果たし、専門機関はどう支えていけばよいかについて、学校を支援する取り組みをとおして考察した。

(4) 小・中学校での特別支援教育を考える(二年次)

- 「みんなが資源、みんなで支援」で特別支援教育をコーディネート -

長期研究員 佐藤由弘

ADHD等特別な教育的支援を必要とする児童生徒が在籍する通常学級の担任との教育相談を通して、小・中学校での「特別支援教育」の進め方(コンサルテーションの進め方)、これからの特別支援教育コーディネーターの役割と可能性について考察した。

(5) 特殊学級担任の悩みにこたえて

- 初めて特殊学級を担当する教師の教育相談を通しての支援 -

長期研究員 上野さちら

特殊学級の新任担当教員の抱える不安や悩みの軽減をはかり、児童を理解し適切にかかわることができるよう、担任支援を目的に教育相談を進めた。担任の気づきを大切にしながら進める中で、児童を見守り、良さを見つけるかわりについて確認し合うと共に、教師支援の必要性について考察した。

第5節 教育図書・資料の収集・提供事業

1 教育図書・資料の収集・整理

(1) 教育図書の収集・整理

教育図書については、特別支援教育に関する専門図書の充実に努め、本年度203冊の新規購入及び寄贈の結果、蔵書数は7,111冊になった。その種類は、障害児の教育関係図書が1,490冊その他の図書が5,621冊である。障害児関係図書については、利用しやすいように障害別(視覚障害、聴覚障害、知的障害、肢体不自由、病弱、重複障害等)に配架している。また、利用者自身が簡単に検索できるデータベースを作成し、利用者の利便を図った。

(2) 教育関係定期刊行物の収集・整理

教育関係定期刊行物は20種類購入し、いつでも閲覧できるように分類・配架した。

(3) 教育資料の収集・整理

全国の関係機関や県内の教育機関の協力により、研究紀要・研究報告書・ハンドブック等の収集に努め、今年度収集した143冊を分類・配架した。県内の資料についても、学校別に分類・配架した。

第6節 広報・啓発事業

1 所報「養護教育」(56号)

(1) 内 容

特 集「特別支援教育」
「今後の特別支援教育の在り方」
特別支援教育グループ
本県における教育相談の現状
福島県立猪苗代養護学校
福島県立石川養護学校

(2) 規格、ページ、部数

規 格 A4判
ページ数 17ページ
部 数 1,800部

2 研究紀要「第18号」

(1) 内 容

プロジェクト研究「一人一人の教育的ニーズに応じた
授業づくりに関する研究」(第一年次)
- 子どもの視点から振り返る授業研究を通して -
事業報告「早期教育相談ネットワークモデル事業」
(第一年次)

(2) 規格、ページ、部数

規 格 A4判
ページ数 51ページ
部 数 1,000部

3 「就学相談の日」相談実施案内(ポスター、リーフレット)

(1) 内 容

相談の期日・場所、相談の方法、相談の申し込み、地域
相談室の案内等

(2) 規格、ページ、部数

規 格 ポスター A3判
リーフレット A4判

第7節 情報教育事業

1 特別支援教育における情報教育の研究

特別な配慮を必要とする児童生徒の学習支援及びコミュニケーション支援を目的とした教材ソフトウェア・周辺機器等の開発を行い、知的障害のある児童生徒の学習を支援するソフト作成や肢体不自由のある児童生徒のための入力支援機器の試作をした。

2 情報機器活用推進

研修講座を中心に、児童生徒一人一人の状況に合わせた情報機器活用に関する情報提供や機器設定(Webカメラを利用するためのネットワーク設定、代替マウス等の入力支援機器等)を行った。

3 情報教育ネットワーク活用

特別支援教育に関する情報発信をするために、本センターWebサイトの運営管理を行った。

- ・本センターWebページアクセス件数
.....20,104件(平成16年3月10日現在)
- ・特別支援教育フリーソフトウェアライブラリアクセス件数
.....21,350件(平成16年3月10日現在)
- ・自作教材紹介データベース(Web上で閲覧検索)公開
- ・本センター図書室蔵書データベース(Web上で閲覧検索)公開

4 情報教育普及

特別支援教育フリーソフトウェアライブラリの内容の充実を図った。

- ・特別支援教育フリーソフトウェアライブラリ収集ソフト数
.....1,139件(平成16年3月10日現在)

第15章 福島県立図書館

第1節 概要

1 運営の概要

県民の多様な学習活動と調査研究に資するため、資料及び情報の計画的な収集を図るとともに、「図書館の図書館」として県内公共図書館、公民館図書室への支援機能の強化に努めた。

また、情報ネットワークシステム等により県内公共図書館との連携、相互協力を促進し、情報化時代に即応した図書館サービスの展開に努めた。

(1) 県立図書館情報ネットワークシステムの整備

県民の価値観の多様化、社会情勢の変化に伴い、多様な学習活動の支援、図書館ニーズに応える情報ネットワークシステムの整備を行うため、機器の更新を行い、図書館運営の迅速化・効率化を図るとともに、県内公共図書館間の情報ネットワーク化の推進に努めた。

(2) 館内資料情報提供サービスの充実

ア 図書館資料情報の収集

各部門の基本図書・参考図書について、計画的に収集を行い整備充実に努めた。

イ 調査相談業務の強化

利用者の調査研究を効果的に援助するため、主題別閲覧体制の充実強化に努めた。

また二次資料の整備にも努めた。

ウ 相互貸借の推進

図書館資料の利用機会を拡充するため、県内外図書館等との連携を密にし、積極的な相互貸借による必要資料の提供に努めた。

(3) 協力事業の推進

ア 職員研修の充実

県内の図書館関係職員について専門職員としての資質の向上を図るため、研修の充実に努めた。

イ 読書活動指導者の養成

県内各地にひろがりをみせている読書活動の輪を育て、地域における読書活動指導者の養成に努めた。

ウ 協力車事業の推進

県立図書館と他の公共図書館とのサービス業務等の連絡調整を図り、公共図書館間の機能強化に努めた。

(4) 子どもの読書活動の推進と支援

子どもの読書活動の推進を図るため、公共図書館、公民館図書室職員や文庫活動関係者に対し研修の充実に努めた。

また、公共図書館、公民館図書室に対し、児童サービスのあり方、運営の相談に応じ、併せて県立図書館の研究資料を充実させ、これら職員の研究活動の場を提供した。

さらに、公共図書館との相互連携を図り、学校図書館活動を側面より支援するとともに地域・親子読書文庫の育成を図り、子どもの読書習慣の形成を支援した。

(5) 図書館未設置地域に対する支援

移動図書館「あづま号」による定期的な運行と親子読書文庫の巡回等を行うほか、援助のための団体貸出及び資料譲与を行い、全県的な読書普及活動に努めた。

2 図書館協議会

(1) 図書館協議会委員名

[任期：平成15年10月1日～平成17年9月30日]

| 氏名 | 所属団体等名(役職名等) |
|--------|------------------------|
| 中田 スウラ | 福島大学教育学部教授 |
| 八巻 義徳 | 福島県高等学校長協会(福島南高校長) |
| 二宮 和比古 | 郡山女子大学短期大学部教授 |
| 金澤 武男 | 福島県中学校長会(県北地区：岳陽中学校長) |
| 吉田 茂典 | 福島県公民館連絡協議会(白河市中心公民館長) |
| 増子 裕子 | 相馬市図書館(館長) |
| 田口 信太郎 | 日本放送協会福島放送局(局長) |
| 鎌田 宮人莉 | 国際ソロプチミスト福島(会長) |
| 阿部 泰子 | 公募 |
| 掃部 郁子 | 公募 |

(会長) 中田スウラ (副会長) 八巻義徳

(2) 会議

ア 第1回 平成15年6月17日 於：県立図書館(議題等)

- ・平成15年度運営方針について
- ・図書館情報ネットワークシステムの更新について
- ・平成14年度利用状況について

イ 第2回 平成15年10月28日 於：県立図書館(議題等)

- ・図書館情報ネットワークシステムのバージョンアップについて
- ・平成15年度上半期利用状況について
- ・平成16年度事業計画(案)について

第2節 資料の収集・整理

県民からの専門的資料要求に対応するために、多様な分野の基本資料の収集と迅速な整理に努めた。

1 図書館資料の収集

(1) 一般資料の収集

今年度は重点的に地方分権や高齢者福祉関係の資料、及び産業分野の最新の動向についての資料の収集に努めた。

(2) 地域資料の収集

県人著作も含め福島県に関する資料の網羅的収集を方針に、本年も電子メールを活用し、県発行行政資料の充実に努めた。

(3) 視聴覚資料の収集

「女声合唱の饗宴」橘高校、安積黎明高校、葵高校合唱部のCD、「心にひびく日本語の手紙」野口英世への母からの手紙の朗読CD等、本県に関わりのある資料と、当館所蔵貴重資料白川家政録、選択之伝等のCD-ROM化を行い、合計122点を収集した。

(4) 児童資料・研究資料の収集

児童及び児童図書を研究する利用者のために、子ども達に読んで欲しいと願い選んだ図書・課題図書・各種受賞図書、郷土出身作家・画家の作品及び総合的な学習に対応した参考図書を中心に収集した。

研究資料については、児童図書研究のための参考図書、児童文学や絵本についての作家論・作品論を中心に収集した。また、子ども向けの新聞や雑誌、研究用の雑誌も昨年引き続き収集した。

(5) 逐次刊行物の収集と整備

利用者の多様な要望に対応すべく、各分野の定評ある雑誌を収集し、資料の充実を図った。

新聞については、地元紙、全国紙、専門紙の収集保存に努め、大正期の新聞のマイクロフィルム化を進めることにより、保存性を高め、汚・破損防止に努めた。

[表1] 平成15年度逐次刊行物受入整理状況

(単位：種)

| 区分 | 購入 | 寄贈 | 計 |
|-----|-----|-----|-------|
| 新聞 | 28 | 67 | 95 |
| 雑誌 | 243 | 776 | 1,019 |
| 官報等 | 3 | 0 | 3 |
| 計 | 274 | 843 | 1,117 |

[表2] 平成15年度資料の受入状況

(単位：冊)

| 区分 | 購入 | 寄贈・他 | 計 |
|-----------|--------|--------|--------|
| 一般資料 | 6,135 | 2,996 | 9,131 |
| 地域・行政資料 | 1,144 | 5,724 | 6,868 |
| 児童図書 | 1,678 | 674 | 2,352 |
| 児童図書研究室資料 | 489 | 128 | 617 |
| 館外用図書 | 3,308 | 1,924 | 5,232 |
| 計 | 12,754 | 11,446 | 24,200 |

第3節 館内奉仕

県立図書館情報ネットワークシステムを更新するとともに、県内図書館蔵書の横断検索システムを新規稼働し、迅速な情報提供に対応できる体制の整備を図った。また、個人利用者にパスワードを発行し、当館ホームページで各自の借受資料リスト、返却期限、予約した本の状況を見ることができるようにした。

1 調査相談

電子メールによる調査相談件数が今年度は急増したので、それに的確に対応できるよう、基本資料の整備と職員の研修に努めた。

その結果は総件数16,257件であった。

[表3] 記録された参考質問の分析

(単位：件)

| 区分 | 口頭 | 電話 | 文書 | FAX | Eメール (含掲示板) | 小計 | |
|-------|-------|-------|-------|-------|----------------|--------|-------|
| 一般 | 人文 | 775 | 874 | 26 | 2,449 | 611 | 4,735 |
| | 社会 | 1,929 | 319 | 15 | 22 | 83 | 2,368 |
| | 自然 | 1,546 | 290 | 4 | 22 | 9 | 1,871 |
| | 小計 | 4,250 | 1,483 | 45 | 2,493 | 703 | 8,974 |
| 地域 | 2,910 | 799 | 99 | 164 | 120 | 4,092 | |
| 逐次刊行物 | 890 | 351 | 18 | 85 | 19 | 1,363 | |
| 小計 | 8,050 | 2,633 | 162 | 2,742 | 842 | 14,429 | |
| 児童 | 1,688 | 136 | 0 | 2 | 2 | 1,828 | |
| 合計 | 9,738 | 2,769 | 162 | 2,744 | 844 | 16,257 | |

2 館内奉仕

ペットや映画、新選組など趣味や時事に合わせた図書の紹介コーナーを活用し、貸出の振興を図った。また、利用者からの要望を把握し、館内サービスを改善するように努めた。

3 館外個人貸出

昨年度から、館外個人貸出冊数を10冊まで緩和したことが利用者にも定着し、貸出冊数は増加傾向にある。

館外貸出利用者数は、52,687人であった。

[表4] 館外個人貸出利用冊数

| 分類 | 冊数 | 構成比(%) | 分類 | 冊数 | 構成比(%) |
|------|--------|--------|------|---------|--------|
| 総記 | 3,742 | 2.0 | 語学 | 2,648 | 1.5 |
| 哲学宗教 | 5,951 | 3.2 | 文学 | 22,938 | 12.5 |
| 歴史地理 | 9,332 | 5.1 | 地域資料 | 5,567 | 3.0 |
| 社会科学 | 16,597 | 9.0 | 雑誌 | 8,688 | 4.7 |
| 自然科学 | 11,708 | 6.4 | 小計 | 116,281 | 63.3 |
| 工学工業 | 11,661 | 6.4 | 児童 | 67,284 | 36.7 |
| 産業 | 6,174 | 3.4 | 合計 | 183,565 | 100.0 |
| 芸術 | 11,275 | 6.1 | | | |

[表5] 入館者数・登録者数

| 開館日数 | 入館者数 | 1日平均 | 登録者数 |
|------|---------|------|-------|
| 267 | 244,081 | 914 | 6,352 |

4 特別貸出

現行の「館外個人貸出」のみでは対応できない事態に対応するための制度で、対象者、貸出資料、冊数、期間などの面で配慮を行うものである。

[表6] 特別貸出状況

| 貸出先 | 件数 | 冊数 |
|--------|----|-----|
| 官公庁関係 | 24 | 223 |
| 図書館その他 | 8 | 64 |
| 会社・事業所 | 3 | 32 |
| 報道関係 | 0 | 0 |
| 学校 | 3 | 3 |
| 計 | 38 | 322 |

5 地域資料

県内だけでなく全国各地の個人・団体・公的機関等から、人物や地域に密着した歴史関係の文献調査が多く、回答に多くの時間を要するものが増えつつある。

また、総合的な学習の時間に地域のことを調べる小学生・中学生の利用がたいへん多くなった。

6 逐次刊行物

新聞の閲覧については、明治期から昭和前期にかけての地元紙の利用が目立ち、マイクロフィルムにより対応した。

雑誌・新聞記事の調査も数多く寄せられたが、検索の正確性・迅速性を高めるためオンラインのデータベースを導入し、多角的に調査ができるように努めた。

7 児童サービス

こどものへやでは、子どもの豊かな読書生活を願い、様々な活動を行った。資料の貸出・調査相談業務のほかに、児童書案内の広報誌『LITTLE BIG』の発行、月毎に「特集コー

ナー」を設けテーマに沿った作品を展示し紹介する等、読書のきっかけづくりに努めた。

事業としては、乳幼児と保護者のための「ちいさなおはなしかい」と児童のための「おはなしかい」を毎月開催し、子ども達が楽しく本と出会う機会を作った。

見学に訪れた幼稚園や小学校の子ども達には、施設見学のほかに読書への動機付けとして読み聞かせやストーリーテリング等を行った。調べ学習・見学・体験学習等で来館した小・中学生には図書館の仕事や利用方法について説明をした。本年度は45件、1,735人の見学者が訪れた。

また、ホームページの子ども用Webサイト「こどものへや」では、児童資料検索・レファレンス受付のページ等で、学校での総合的な学習への支援を行った。

児童図書研究室では、児童図書研究者や児童サービス関係者への資料の貸出・調査相談業務を行った。また児童図書研究のために、昔話絵本や翻訳絵本とその原書を展示する「比べ読みコーナー」を設置したり、県内外の児童サービス関連情報誌の『児童図書研究室ニュース』を発行した。

さらに、ホームページのwebサイト「児童図書研究室」では、各広報・情報誌や『大型絵本等リスト』の公開など、内容の充実を図った。

8 複写サービス

新聞のマイクロフィルムからの複写が多く寄せられた。

非所蔵資料についての複写は、国立国会図書館等関係機関へ照会し、利用者への便宜を図った。

[表7] 複写利用状況

| 区分 | 自館処理 | 他機関依頼 | 計 |
|----|--------|-------|--------|
| 件数 | 7,642 | 44 | 7,686 |
| 枚数 | 83,081 | 1,301 | 84,382 |

9 来館者用インターネットコーナー

来館者が利用できるインターネット端末を一般用に6台、こどものへやに2台設置し、情報収集への便宜を図った。

本年度の利用状況は次のとおりである。

[表8] 平成15年度来館者用インターネット端末利用状況

| 区分 | 件数 |
|----|--------|
| 一般 | 10,855 |
| 児童 | 1,536 |
| 合計 | 12,391 |

10 展示

今年度に生誕100年を迎えた草野心平と中島健蔵の資料展など、当館所蔵資料を活用してテーマ展を4回開催した。

(1) 『生誕100年・草野心平の本』展

(平成15年4月11日～7月2日)

いわき市出身で、文化勲章を受章した詩人草野心平の生誕100年を記念し、その多彩な執筆活動を詩集・評論、児童文学の分野の本に分けて展示。併せて、心平に関する研

究文献を紹介した。

- (2) 『覚えてますか？この雑誌 終刊となった雑誌たち』展
(平成15年7月4日～9月21日)
7月21日から8月20日までの「雑誌愛読月間」にちなみ、一つの時代を築いた雑誌の終刊号を展示し、併せて当館の所蔵状況を紹介します。
- (3) 『中島健蔵生誕100年記念 - 中島文庫』展
(平成15年10月14日～12月27日)
フランス文学者であり評論家でもあった中島健蔵の生誕100年を記念し、当館所蔵の中島文庫の中から彼の著作や蔵書等約100点を展示し、その業績を偲んだ。
- (4) 『福島県立図書館所蔵貴重資料』展
(平成16年1月6日～3月31日)
当館発行の研究情報誌『福島県郷土資料情報』に「当館所蔵貴重資料探照」と題して紹介してきた資料の中から、石井研堂自筆の葉書・会津暦等7点と関係資料を展示し紹介した。

第4節 館外奉仕

1 移動図書館の巡回

図書館未設置町村の、図書館活動の促進を図ることを目的として、資料の援助や公民館図書室の運営相談を行った。
本年度の利用状況は次のとおりである。

[表9] 平成15年度移動図書館「あづま号」利用状況

| 地区 | 巡回コース数 | 延べ日数 | 対象町村数 | 貸出冊数 |
|--------|--------|------|-------|--------|
| 県北 | 2 | 11 | 9 | 3,959 |
| (県北巡回) | 2 | 4 | 5 | 2,588 |
| (県北来館) | | 7 | 4 | 1,371 |
| 県中 | 2 | 8 | 7 | 2,510 |
| 県南 | 1 | 6 | 5 | 1,982 |
| 会津 | 3 | 14 | 14 | 7,339 |
| 南会津 | 1 | 6 | 6 | 2,025 |
| 相双 | 1 | 6 | 6 | 2,628 |
| 計 | 10 | 51 | 47 | 20,443 |

2 親子読書文庫

親子の読書をとおり家庭の中に読書習慣を形成し、豊かな情操と心身の健全な成長を図ることを目的とし、親子読書文庫活動の推進に相当と思われる文庫を、町村を通じて指定し、協力援助を行った。

19町村21文庫を指定。内訳は保育所文庫4、幼稚園文庫11、児童館文庫2、地域文庫3、家庭文庫1、貸出冊数は6,000冊。

| | | |
|----|-------|-----------|
| 県北 | 東和町 | どんぐり読書会文庫 |
| | 本宮町 | 岩根幼稚園文庫 |
| 県中 | 天栄村 | レジーナ文庫 |
| | 古殿町 | やまゆり文庫 |
| | 平田村 | 永田幼稚園文庫 |
| | 玉川村 | すがまっこ文庫 |
| | 大越町 | 下大越幼稚園文庫 |
| 県南 | 泉崎村 | おひさま文庫 |
| | 矢祭町 | みつばち文庫 |
| | 鮫川村 | 館山文庫 |
| | 表郷村 | じねん文庫 |
| | 中島村 | なかよし文庫 |
| 会津 | 猪苗代町 | 月輪児童クラブ文庫 |
| | 湯川村 | 湯川いちょう文庫 |
| | 会津高田町 | ひまわり文庫 |
| | " | 藤川児童クラブ文庫 |
| | 会津坂下町 | なかよし文庫 |
| | " | たかたど文庫 |
| | 北塩原村 | 裏磐梯幼稚園文庫 |
| | 三島町 | うさこちゃん文庫 |
| 相双 | 飯館村 | やまゆり文庫 |

3 市町村援助のための団体貸出

大規模な図書館事業を行う市町村に対して、長期にわたり一括大量に図書の出借を行い、図書館・公民館図書室の活性化を図った。

本年度の利用状況は次のとおりである。

| | |
|-------------|--------|
| ・矢祭町教育委員会 | 859冊 |
| ・白沢村教育委員会 | 700冊 |
| ・川俣町教育委員会 | 1,276冊 |
| ・会津本郷町教育委員会 | 150冊 |
| ・鹿島町教育委員会 | 563冊 |
| ・本宮町教育委員会 | 900冊 |
| ・伊南村教育委員会 | 630冊 |
| ・表郷村教育委員会 | 885冊 |
| 合計 | 5,963冊 |

4 福島県立図書館資料の譲与

資料の再活用が充分見込まれる図書館や公民館等に対して、福島県立図書館の資料を譲与し、蔵書の強化、充実の援助を行った。

本年度の利用状況は次のとおりである。

| | |
|-----------|------|
| ・新鶴村教育委員会 | 600冊 |
|-----------|------|

| | |
|-------------|--------|
| ・会津本郷町教育委員会 | 300冊 |
| ・会津坂下町教育委員会 | 300冊 |
| ・東和町教育委員会 | 235冊 |
| ・湯川村教育委員会 | 221冊 |
| ・川俣町教育委員会 | 302冊 |
| 合 計 | 1,958冊 |

5 読書会用文庫

生涯学習時代を迎え、図書館・公民館及び学校活動の一環として各地に読書会が誕生している現状にある。

当館では、それら読書会用として幅広くテキストを備え援助を行った。本年度の利用状況は、利用団体5、貸出タイトル14、貸出は80冊であった。

6 普及事業

読書活動指導者養成講座

- ・テ ー マ “学校と図書館をつなぐ - 連携に必要なもの - ”
- ・期 日 平成15年11月21日
- ・会 場 福島県立美術館講堂
- ・参加者 図書館・公民館職員、地域の読書活動関係者
166名
- ・講 師 滋賀県高月町立図書館長 明定 義人氏

7 広報資料の発行

(1) 館報「あづま」

第54巻第1号～第2号（通巻第256号～257号）を発行し、市町村教育委員会、図書館、公民館等に配布した。

発行部数 各1,400部

(2) 平成15年版福島県公共図書館・公民館図書室実態調査報告書

県内公共図書館・公民館図書室の実態を把握し、図書館活動の振興に資するため、昭和54年度から毎年実施し、報告書にまとめ、県内市町村教育委員会、図書館、公民館等に配布した。

発行部数 420部

平成15年4月1日現在の主要な結果をあげると、市町村図書館と公民館図書室を合わせた蔵書冊数は、4,732,678冊で、県民1人当たり2.24冊（前年度2.17冊）、年間増加冊数は139,875冊である。

また、14年度中の貸出図書冊数は、5,865,759冊（県民1人当たり2.78冊）であり、前年度と比べると総冊数では、186,251冊の増である。

(3) 福島県郷土資料情報

当館が所蔵する福島県関係の文書類目録などを掲載した第44号を発行し、県内の図書館や公民館等へ配布した。

発行部数 300部

第5節 図書館協力

1 相互協力

県立図書館情報ネットワークシステムの更新により、同システムの参加館からはインターネットを使って借用申し込みができるように改善した。

[表10] 相互貸借件数

| 区 分 | | 県 内 | 県 外 | 計 |
|-----|----|-------|-----|-------|
| 貸 出 | 件数 | 1,367 | 387 | 1,754 |
| | 冊数 | 4,805 | 569 | 5,374 |
| 借 用 | 件数 | 41 | 149 | 190 |
| | 冊数 | 63 | 232 | 295 |
| 計 | 件数 | 1,408 | 536 | 1,944 |
| | 冊数 | 4,868 | 801 | 5,669 |

2 県内図書館職員研修会

図書館職員の資質向上と専門的知識の涵養を図るため、毎年行っている。

(1) 福島県図書館・公民館図書室職員（専門）研修会

- ・テ ー マ 「ネットワーク時代における図書館・公民館の役割」
- ・期 日 平成16年1月30日
- ・会 場 福島県立図書館
- ・参加者 福島県内公共図書館及び公民館図書室担当職員
45名
- ・講 師 慶應義塾大学助教授 原田 隆史氏

(2) 児童サービス入門講座

- ・テ ー マ 「蔵書を築く - 入り口から出口までの責任 - 」
- ・期 日 平成15年10月31日
- ・会 場 福島県立図書館
- ・参加者 県内図書館の児童サービス担当職員 30名
- ・講 師 東京子ども図書館 荒井 督子氏

(3) 児童図書館員のための専門講座

- ・テ ー マ 「図書館における児童サービス - 「子どもの読書活動推進に関する法律」と今後の課題 - 」
- ・期 日 平成15年8月29日
- ・会 場 福島県立図書館
- ・参加者 福島県内公共図書館及び公民館図書室担当職員
59名
- ・講 師 大正大学教授 中多 泰子氏

(4) 子どもの読書研究集会

「子どもの読書の日」関連行事として、子どもの本についての研修の機会を設けた。

- ・テ ー マ 「子どもの成長と物語（絵本） - 子どもを本嫌いにさせるのはおとなだ - 」
- ・期 日 平成15年4月25日
- ・会 場 福島県立美術館講堂
- ・参加者 福島県内公共図書館及び公民館図書室担当職員

員、その他関係職員170名

- ・ 講師 児童文学作家 齋藤 惇夫氏

3 図書館協力事業連絡会議

全県的な図書館のサービス網の充実を図ることを目的として、図書館間の相互貸借規程などについて今後の図書館業務の方向を協議した。

- ・ 議題 相互貸借について
福島県公共図書館協会の相互貸借規程について
- 資料費と送料について
- 県立図書館・協力車の巡回について
- ・ 情報交換 各館独自の新規事業及び特色ある行事の企画について
資料のデジタル化について
インターネット予約・インターネットによるレファレンス受付について
- ・ 教育庁からの報告
子ども読書活動推進計画について
- ・ 期 日 平成15年6月27日
- ・ 会 場 福島県立図書館
- ・ 参加者 県内公立図書館 23館

4 県内大学図書館間相互利用制度

県内の大学図書館と公共図書館との協力体制として「福島県内大学図書館間相互利用制度」があり、その制度の主な柱は、「図書館資料の相互貸借」「複写」「参考業務」及び「一般社会人への共通利用証発行」である。

この制度利用参加市町村立図書館は、県立図書館を含め福島市立図書館、二本松市立図書館、郡山市中央図書館、須賀川市立図書館、白河市立図書館、会津若松市立会津図書館、喜多方市立図書館、相馬市立図書館、原町市立原町図書館、いわき市立中央図書館、船引町立図書館、小野町ふるさと文化の館、三春町民立図書館、鏡石町立図書館、矢吹町立図書館、双葉町立図書館、大熊町立図書館、新地町立図書館、浪江町立図書館の20館である。

第16章 福島県立美術館

第1節 概要

開館19年を迎えた福島県立美術館は、さまざまなテーマによる展覧会をはじめ、各種講座等の普及事業を開催し、さらに、美術の情報センターとしての機能の充実を図ってきた。また、美術品の収集・保存とともに広範な調査研究活動をすすめて、成果の蓄積に努力してきた。

当年度の美術館活動の概要は、次のとおりである。

1 美術館運営協議会

(1) 委員

- 久保 恵美子 福島県中学校教育研究会美術部専門部
安達支部長 (平成15. 1. 1~)
- 小原 節子 福島県高校教育委員会美術工芸部会
(平成15. 1. 1~)
- 杉原 陸夫 福島県文化センター館長
(平成13. 1. 1~)
- 栗津 則雄 いわき市立草野心平記念文学館館長
(平成15. 1. 1~)
- 西村 栄悟 福島県美術家連盟委員長
(平成11. 1. 1~)
- 田口 信太郎 日本放送協会福島放送局長
(平成15. 7.12~)
- 湯浅 孝子 (財)湯浅報恩会会長 (平成11. 1. 1~)
- 雪山 行二 横浜美術館館長 (平成15. 1. 1~)
- 斎藤 美幸 福島テレビ(株)報道制作局報道部主任
(平成15. 1. 1~)
- 阿部 泰宏 (株)福島フォーラム総支配人
(平成15. 1. 1~)

(2) 協議会の開催

- ア 期 日 平成16年 2月24日
- イ 内 容 ・平成15年度事業実績の概要について
・平成16年度予算の概要について
・平成16年度事業計画の概要について
・福島県立美術館の運営について

2 他館等との連携

県内外の博物館施設および連絡協議会等との連携を図り、運営、企画展、教育普及、調査研究等に関する情報交換並びに研修をすすめた。

(1) 加盟団体

- ・全国美術館会議 (監事)
- ・美術館連絡協議会 (理事)
- ・日本博物館協会 (会員)
- ・日本博物館協会東北支部 (監事)
- ・東北地区博物館協会 (監事)
- ・福島県博物館連絡協議会 (理事)

(2) 研修の受け入れ

- ・博物館実習 平成15年 7月5日~7月11日 (実習生10名)

第2節 美術品の収集・保存

美術品等の情報収集をすすめ、購入および企画展出品作品の寄贈を受けるなど収蔵品を充実した。また、収蔵品や資料の保全を図り、他館への貸出についても協力した。

1 収蔵作品点数一覧

(平成16年 3月31日現在)

| 種 別 | 購入点数 | 受贈点数 | 移管点数 | 合 計 |
|--------------|----------|---------|--------|----------|
| 海外(絵画・版画・彫刻) | 点 372 | 点 10 | 点 0 | 点 382 |
| 日 本 画 | 65 | 69 | 115 | 249 |
| 洋 画 | 95 | 117 | 98 | 310 |
| 版 画 | 154 | 439 | 40 | 633 |
| 彫 刻 | 3 | 5 | 48 | 56 |
| 工 芸 | 74 | 36 | 33 | 143 |
| 書 | 0 | 1 | 36 | 37 |
| 下 絵 等 | 34 | 14 | 11 | 59 |
| 合 計 | 797 | 691 | 381 | 1,869 |

2 収集評価委員会

委員を次の方々に委嘱した。

- 三木 多聞 東京都写真美術館長 (昭和55. 4. 1~)
- 原田 実 元福島県立美術館長 (平成 4. 4. 1~)
- 尾崎 正明 東京国立近代美術館副館長
(平成15.12. 1~)
- 村田 哲朗 郡山女子大学教授 (平成 8.11.21~)
- 真室 佳武 東京都美術館長 (平成 8.11.21~)

3 平成15年度収蔵作品

(平成16年3月31日現在)

| | 種 別 | 作 家 名 | 作 品 名 | 点 数 | 備 考 | 合 計 |
|----|-------|-----------|-------------------------------|-----|-----|-----|
| 1 | 洋 画 | 糸 園 和 三 郎 | 夜 | 1 | 購 入 | |
| 2 | 洋 画 | 百 瀬 寿 | NE. Blue, Blue, Blue and Blue | 1 | 購 入 | |
| 3 | 洋 画 | 赤 城 泰 舒 | 土堀 (仮題) | 1 | 購 入 | |
| 4 | 洋 画 | 後 藤 工 志 | 杉林の風景 (仮題) | 1 | 購 入 | |
| 5 | 日 本 画 | 会 津 勝 巳 | 罌粟 | 1 | 購 入 | |
| 6 | 日 本 画 | 根 上 富 治 | 笛 | 1 | 購 入 | |
| 7 | 版 画 | 川 西 英 | 仮装行列 | 1 | 購 入 | |
| 8 | 版 画 | 川 西 英 | 神戸海岸風景 | 1 | 購 入 | |
| 9 | 版 画 | 川 西 英 | ダンスホール | 1 | 購 入 | |
| 10 | 版 画 | 川 西 英 | 曲乗り | 1 | 購 入 | |
| 11 | 工 芸 | 伊 砂 利 彦 | ムソルグスキー作曲『展覧会の絵』のイメージより | 1 | 購 入 | |
| 12 | 工 芸 | 伊 砂 利 彦 | 河津七滝 | 6 | 購 入 | 6 |
| 13 | 洋 画 | 田 淵 安 一 | 三相万華 | 1 | 受 贈 | |
| 14 | 洋 画 | 田 淵 安 一 | 豊饒の樹 未完の季節 1 | 1 | 受 贈 | |
| 15 | 洋 画 | 田 淵 安 一 | 春 1 | 1 | 受 贈 | |
| 16 | 洋 画 | 田 淵 安 一 | 花林朱径 | 1 | 受 贈 | |
| 17 | 洋 画 | 橋 本 章 | 作品黒 | 1 | 受 贈 | |
| 18 | 洋 画 | 橋 本 章 | 砂による絵画・作品 10 | 1 | 受 贈 | |
| 19 | 洋 画 | 橋 本 章 | 地平 | 1 | 受 贈 | |
| 20 | 洋 画 | 橋 本 章 | なまけもの | 1 | 受 贈 | |
| 21 | 洋 画 | 橋 本 章 | レンゴウカントイ | 1 | 受 贈 | |
| 22 | 洋 画 | 橋 本 章 | 国鉄新幹線 | 1 | 受 贈 | |
| 23 | 洋 画 | 橋 本 章 | 立つ - 脱獄囚 | 1 | 受 贈 | |
| 24 | 彫 刻 | 橋 本 章 | 看守さん | 1 | 受 贈 | |
| 25 | 洋 画 | 油 井 夫 山 | 鍾馗 | 1 | 受 贈 | |
| 26 | 洋 画 | 油 井 夫 山 | 鬼 | 1 | 受 贈 | |
| 27 | 洋 画 | 吉 井 忠 | 老陸宅ノ戦闘 | 1 | 受 贈 | |
| 28 | 洋 画 | 渡 辺 良 雄 | 街角 | 1 | 受 贈 | |
| 29 | 洋 画 | 渡 辺 良 雄 | 城壁のある町 | 1 | 受 贈 | |
| 30 | 洋 画 | 渡 辺 良 雄 | 早春 | 1 | 受 贈 | |
| 31 | 工 芸 | 伊 砂 利 彦 | 松 - 月待ち - | 1 | 受 贈 | |
| 32 | 工 芸 | 伊 砂 利 彦 | 松 - 集約 - | 1 | 受 贈 | |
| 33 | 工 芸 | 伊 砂 利 彦 | ドビュッシー作曲『前奏曲』のイメージより | 24 | 受 贈 | 24 |
| 34 | 工 芸 | 鈴 木 治 | 馬形 | 1 | 受 贈 | |

合 計 62点

4 収蔵資料の保存

(1) 福島県立美術館保存環境調査 (収蔵庫A、B、C、収蔵庫前室、ほか)

平成16年3月1日～3月31日

(2) 美術品等の修復 (修復作品)

5 美術品の貸出

(*は寄託作品)

| | 作家名 | 作品名 | 展覧会名 | 貸出先 | 会期 |
|----|------------|--------------------------|--------------------------|--|----------------------|
| 1 | 関根正二 | 大樹 (東京会場のみ) | 青木繁と近代日本のロマンティズム | 東京国立近代美術館 石橋財団石橋美術館 | 2003 / 3.25 ~ 5.11 |
| 2 | 関根正二 | *風景 (東京会場・福岡会場両方) | | | |
| 3 | 村山槐多 | 庭園の少女 (福岡会場のみ) | | | |
| 4 | 村山槐多 | 樹木 (けやき) (福岡会場のみ) | | | |
| 5 | 勝田勝琴 | 安らかなる鳥の巣 | 「みどりのちから」展 | | 2003 / 4.12 ~ 5.25 |
| 6 | 酒井三良 | 残秋 | | | |
| 7 | 木村荘八 | 樹の下に遊んでいる子供 | | | |
| 8 | 長谷川昇 | 裸婦 | 「第80回記念 春陽会 草創の画家たち」展 | 萬鉄五郎記念美術館 小杉放庵記念日光美術館 | 2003 / 4.12 ~ 5.11 |
| 9 | | *座る男 | | | 2003 / 5.17 ~ 6.15 |
| 10 | 桂ゆき | 親亀の背中に子亀をのせて | 「動物、アートとなる」展 「鉄道と絵画」展 | 群馬県立館林美術館 東京ステーションギャラリー ひろしま美術館 栃木県立美術館 福岡市美術館 | 2003 / 7.19 ~ 9.7 |
| 11 | 小関庄太郎 | 日暮里駅 | | | 2003 / 8.2 ~ 9.15 |
| 12 | 小関庄太郎 | 駅付近近景 | | | 2003 / 9.21 ~ 10.26 |
| 13 | 小関庄太郎 | 遠い汽車 | | | 2003 / 11.1 ~ 12.23 |
| 14 | 椿本金三郎 | 着車風景 | | | 2004 / 1.6 ~ 2.8 |
| 15 | 春日部たすく | 山湖の春 | 「春日部たすく」展 | 喜多方市美術館 | 2003 / 9.13 ~ 10.13 |
| 16 | 春日部たすく | 裏磐梯 青沼 | | | |
| 17 | 春日部たすく | 古里早春 | | | |
| 18 | 春日部たすく | 落日 | | | |
| 19 | 春日部たすく | 千川落日 | | | |
| 20 | 春日部たすく | 魚の番をする猫たち | | | |
| 21 | 春日部たすく | 死 | | | |
| 22 | 春日部たすく | 猫曼陀羅 | | | |
| 23 | 春日部たすく | 猪苗代湖の夏 | | | |
| 24 | 春日部たすく | 国原 | | | |
| 25 | 春日部たすく | 沼 | | | |
| 26 | 春日部たすく | 古墳壁画 | | | |
| 27 | クロード・モネ | ジヴェルニーの草原 | 福島県立美術館移動美術館 近代美術の名品 | 双葉町歴史民俗資料館 | 2003 / 10.16 ~ 11.15 |
| 28 | ジョン・スローン | ジェファーソンマーケット、ナイト | | | |
| 29 | ベン・シャーン | W.P.A.サンデー | | | |
| 30 | アンドリュウ・ワイズ | 農場にて | | | |
| 31 | ジョルジュ・ルオー | 黒いピエロ (版画集「流れる星のサーカス」より) | | | |
| 32 | ジョルジュ・ルオー | 曲芸師 (版画集「流れる星のサーカス」より) | | | |
| 33 | フェルナン・レジェ | 版画集「サーカス」より 11 | | | |

| | 作家名 | 作品名 | 展覧会名 | 貸出先 | 会期 | | | |
|----|-----------|--|----------------------|------------|----------------------|----------------|------------|----------------------|
| 34 | フェルナン・レジェ | 版画集「サーカス」より 17 | 福島県立美術館移動美術館 近代美術の名品 | 双葉町歴史民俗資料館 | 2003 / 10.16 ~ 11.15 | | | |
| 35 | パブロ・ピカソ | 版画集「二人の裸婦」より 4 | | | | | | |
| 36 | パブロ・ピカソ | 版画集「二人の裸婦」より 13 | | | | | | |
| 37 | マルク・シャガール | 版画集「少年時代の思い出」より 2 | | | | | | |
| 38 | マルク・シャガール | 版画集「少年時代の思い出」より 8 | | | | | | |
| 39 | ベン・シャーン | 小さな草花のたたずまい (版画集「リルケ『マルテの手記』より；一行の詩のためには…」より) | | | | | | |
| 40 | ベン・シャーン | 愛に満ちた多くの夜の回想 (版画集「リルケ『マルテの手記』より；一行の詩のためには…」より) | | | | | | |
| 41 | ヘンリー・ムア | 母と子：腕 | | | | | | |
| 42 | 小川 芋 銭 | 於那羅合戦 | | | | | | |
| 43 | 今村 紫 紅 | 漁村 | | | | | | |
| 44 | 小茂田 青 樹 | 農婦 | | | | | | |
| 45 | 速水 御 舟 | 晩冬の桜 | | | | | | |
| 46 | 酒井 三 良 | 村芝居 | | | | | | |
| 47 | 大山 忠 作 | 岡潔先生像 | | | | | | |
| 48 | 高橋 由 一 | 栗子山昔時景 | | | | | | |
| 49 | 万鉄 五 郎 | 庫 | | | | | | |
| 50 | 安井 曾太郎 | テーブルの上 | | | | | | |
| 51 | 岸田 劉 生 | 自画像 | | | | | | |
| 52 | 長谷川 利 行 | 浅草の女 | | | | | | |
| 53 | 前田 寛 治 | 裸婦 | | | | | | |
| 54 | 関根 正 二 | 神の祈り | | | | | | |
| 55 | 吉井 忠 | 雪の安達太良山 | | | | | | |
| 56 | 松本 竣 介 | 駅 | | | | | | |
| 57 | 斎藤 清 | 稔りの会津(2) | | | | | | |
| 58 | 斎藤 清 | 門、唐招提寺 | | | | | | |
| 59 | 斎藤 清 | 会津の冬(5) | | | | | | |
| 60 | 斎藤 清 | 扉、英勝寺、鎌倉 | | | | | | |
| 61 | 平福 百 穂 | 赤茄子と芋 | | | | 「没後70年 平福百穂」展 | 秋田県立近代美術館 | 2003 / 10.25 ~ 11.24 |
| 62 | 斎藤 清 | 少女 (1936年) | | | | ふるさとの郷愁 斎藤清版画展 | 湯河原ゆかりの美術館 | 2004 / 1.8 ~ 2.16 |
| 63 | 斎藤 清 | 少女 (1938年頃) | | | | | | |
| 64 | 斎藤 清 | 会津の冬 (御母堂) (1938 ~ 40年頃) | | | | | | |
| 65 | 斎藤 清 | 凝視 (猫) (1948年) | | | | | | |
| 66 | 斎藤 清 | 瞳 (1948年) | | | | | | |
| 67 | 斎藤 清 | ミルク (1948年) | | | | | | |
| 68 | 斎藤 清 | 凝視 (花) (1950年) | | | | | | |
| 69 | 斎藤 清 | 土器と八二ワ (1954年) | | | | | | |
| 70 | 斎藤 清 | 仏陀、飛鳥(A) (1954年) | | | | | | |

| | 作家名 | 作品名 | 展覧会名 | 貸出先 | 会期 |
|-----|------|----------------------|----------------|------------|-------------------|
| 71 | 斎藤 清 | 憩い、メキシコ (1956年) | ふるさとの郷愁 斎藤清版画展 | 湯河原ゆかりの美術館 | 2004 / 1.8 ~ 2.16 |
| 72 | 斎藤 清 | ショッピングガール、パリ (1960年) | | | |
| 73 | 斎藤 清 | パリ(4) (1961年) | | | |
| 74 | 斎藤 清 | 舞妓、京都(L) (1961年) | | | |
| 75 | 斎藤 清 | たんぼ (1962年) | | | |
| 76 | 斎藤 清 | 雪のボストン (1963年) | | | |
| 77 | 斎藤 清 | 嵯峨、京都(B) (1965年) | | | |
| 78 | 斎藤 清 | 門(A) (1966年) | | | |
| 79 | 斎藤 清 | 影 (1968年) | | | |
| 80 | 斎藤 清 | 会津の秋(B) (1969年) | | | |
| 81 | 斎藤 清 | 会津の冬(12) (1969年) | | | |
| 82 | 斎藤 清 | 会津の冬(1) (1970年) | | | |
| 83 | 斎藤 清 | 会津の冬(6) (1970年) | | | |
| 84 | 斎藤 清 | 会津の冬(19) (1970年) | | | |
| 85 | 斎藤 清 | 門、法隆寺、奈良(B) (1970年) | | | |
| 86 | 斎藤 清 | 円覚寺、鎌倉(A) (1971年) | | | |
| 87 | 斎藤 清 | 夕陽 (1972年) | | | |
| 88 | 斎藤 清 | 会津の家(G) (1973年) | | | |
| 89 | 斎藤 清 | 競艶 (1973年) | | | |
| 90 | 斎藤 清 | 高山寺、京都(B) (1974年) | | | |
| 91 | 斎藤 清 | 稔りの会津(3) (1975年) | | | |
| 92 | 斎藤 清 | 会津の冬(26) (1977年) | | | |
| 93 | 斎藤 清 | 会津の冬(27) (1977年) | | | |
| 94 | 斎藤 清 | 会津の冬(35) (1978年) | | | |
| 95 | 斎藤 清 | 会津の冬(38) (1979年) | | | |
| 96 | 斎藤 清 | 椿 (1980年) | | | |
| 97 | 斎藤 清 | 霊峰(14) (1980年) | | | |
| 98 | 斎藤 清 | 会津の冬(50) (1981年) | | | |
| 99 | 斎藤 清 | 会津の冬(57) (1982年) | | | |
| 100 | 斎藤 清 | 春の鎌倉、尼縄神明宮 (1983年) | | | |
| 101 | 斎藤 清 | 会津の冬(66) (1986年) | | | |
| 102 | 斎藤 清 | 会津の冬(75) (1988年) | | | |
| 103 | 斎藤 清 | 地の幸 (1989年) | | | |
| 104 | 斎藤 清 | かすみ、慈愛 (1991年) | | | |
| 105 | 斎藤 清 | 田園 (1943年) | | | |
| 106 | 斎藤 清 | 会津の冬(8)川井 (1981年) | | | |

第3節 展示事業

1 常設展

美術館の収蔵美術品等を系統的に通年展示するとともに、3ヶ月毎（版画は1ヶ月毎）に展示替えを行い、コレクションの観覧と保全にあたった。

第1期（4月8日～7月6日）、第2期（7月8日～10月5日）、第3期（10月7日～12月14日）、第4期（1月6日～3月28日）

無料観覧日：子供の日、県民の日、敬老の日、文化の日
（全観覧者対象）

高校生以下は常設展無料

ふくしま教育週間（11/1～11/7）中は、小・中・高校生は企画展の観覧料が無料

2 移動美術館

臨時休館に先立ち、コレクションの一部を県内の美術館・博物館などで紹介する移動美術館を開催した。

名称：近代美術の名作展

会場：双葉町歴史民族資料館

会期：10月16日(木)～11月15日(土)

3 企画展

美術館の自主および他美術館との共同企画等により、国内外のさまざまな美術を紹介した。

| 企画展・期日 | 概要 |
|--|--|
| (1) 男も女も装身具展 4月19日(土)～5月25日(日) | 江戸時代から明治時代にかけて流行した多種の装身具には、当時の高度な工芸職人技と豊かな装飾デザインの粋が結集されている。本展では、地域、身分、男女の枠を越えて広く受け入れられてきた袋もの、印籠、刀装具、髪飾り、帯留めなどの装身具が果たしてきた役割や特徴を、「江戸を装う」「江戸の巧みと洒落」「トレンド小物の発信者たち」の構成による約600点の作品で明らかにしながら、日本的装飾世界の神髄に迫った。 |
| (2) 橋本章展 6月7日(土)～7月13日(日) | 橋本章（1919～）は、人間・社会・文明をテーマに独創的な絵画やオブジェを制作する伊達郡在住の画家であった。自由美術展、主体美術展などの中央画壇はもとより、県内でも戦後早くから福島青年美術会、新作家グループを結成し、県前衛作家のリーダーとして精力的なグループ展活動を展開してきた。本展は、こうした60年以上に及ぶ橋本のユニークな画業を、初期から最近までの油彩、水彩、素描、オブジェなど約80点により回顧した。 |
| (3) 美術館で夏休み - 世界名作版画展 7月19日(土)～8月24日(月) | 版画というジャンルは、日本画や油彩画などに比べて、制作と鑑賞いずれにおいても身近で手軽な存在であり、子供から大人まで愛好者は多い。その版画はまた、木版、銅版、リトグラフ、シルクスクリーンなど様々な技法があり、多様で奥深い表現が可能な技法でもある。本展は、シャガール、ピカソ、ルオーなど本館所蔵作品を核に、世界の巨匠等による名作版画を紹介しながら、公開制作、ワークショップの活動と一体化した「作って見る」の参加形式によって構成し、多角的な版画の楽しみ方を提案した。 |
| (4) 土門拳全仕事・傑作展 9月6日(土)～10月26日(日) | 土門拳（1909～1990）は、戦前から戦後を通じて活躍した日本を代表する写真家の一人である。初期は、報道写真から古美術、伝統演劇に精彩を放つが、戦後はリアリズム写真論を提唱し、以後様々な傑作を生んで日本写真界をリードした。「筑豊の子どもたち」「ヒロシマ」など日本社会の現実に深く迫った「ドキュメント」シリーズ、また、日本美の探求に生涯をかけた「古寺巡礼」シリーズなど、数々の名作を生んで知られる。本展は、こうした土門拳の全業績を約300点近くの作品により紹介する、過去初めての大規模な回顧展となった。 |
| (5) 特別展・円山応挙 11月3日(月)～12月14日(日) | 円山応挙（1733～1795）は、京都を拠点に活躍した江戸中期を代表する画家。中国絵画や西洋画の技法を取り入れ、実際の花や鳥、風景をよく観察して当時の新しい「写生画」を確立した。その近代的ともいえる視点の斬新さは、従来の絵画観を一変させ、現代に至るまで日本絵画に大きな影響を与えている。本展は、最新の学術結果を踏まえて、応挙作品の全体像を紹介する近代稀に見る大規模な回顧展である。国宝、重要文化財を含む名宝約100点余の出品に加え、襖絵、屏風などで室内装飾空間を再現するなどの工夫をこらした、従来にはない試みにより、応挙絵画の精髓を解りやすく紹介した。 |

4 平成15年度観覧者数一覧

| 展 覧 会 名 | 開催期間 | 有 料 | | | | | | | | | | | 無 料 | | 観覧者 総 計 | |
|--|-----------------------|-------------|-----|-----------|-------------|------------|-----|-----------|-------|------------|-----|-----------|----------|-------------|--------------|---------------|
| | | 個 人 | | | | 団 体 | | | | 年 間 観 覧 券 | | | 有 料 合 計 | 無 料・ 招待等 | | |
| | | 一般・ 大学生 | 高校生 | 小学 中 生 | 小 計 | 一般・ 大学生 | 高校生 | 小学 中 生 | 小 計 | 一般・ 大学生 | 高校生 | 小学 中 生 | | | | 小 計 |
| 第 期～第 期 | 4.8～3.31 (287日間) | 9,364 | | | 9,364 | 920 | | | 920 | | | | 0 | 10,284 | 11,487 | 21,771 |
| 夜間開館 内数 | 8.12～8.17 (6日間) | 2 | | | 2 | | | 0 | | | | | 0 | 2 | (139) | 1 (147) |
| 特集展示 「山川忠義展」 内数 | 1.17～2.11 (22日間) | | | | 0 | | | 0 | | | | | 0 | 0 | 0 | 0 |
| 特集展示 「面白着物ワ ールド」 内数 | 2.27～3.21 (21日間) | | | | 0 | | | 0 | | | | | 0 | 0 | 0 | 0 |
| 常 設 移動美術館(双葉町歴史 民俗資料館) 合計に 含めず | 10.16～11.15 (31日間) | 559 | 28 | | 587 | 92 | | | 92 | | | | 0 | 679 | 1,217 | 1,896 |
| 企画観覧券で常設展を観 覧 合計に含めず | 通 年 | | | | | | | | | | | | | 0 | (16,933) | (8,176) |
| 免除者(100/100)学校 教育活動 | 通 年 | | | | | | | | | | | | | 0 | 大学 304 | 304 |
| 免除者(50/100)県又 は市町村主催 | 通 年 | | | | 0 | 220 | | | 220 | | | | 0 | 220 | 0 | 220 |
| 設 無料入館(こどもの日) | 5月5日 | | | | | | | | | | | | | 0 | 228 | 228 |
| " (県民の日) | 8月21日 | | | | | | | | | | | | | 0 | 306 | 306 |
| " (敬老の日) | 9月15日 | | | | | | | | | | | | | 0 | 227 | 227 |
| " (文化の日) | 11月3日 | | | | | | | | | | | | | 0 | 538 | 538 |
| 展 小中高校生無料入館 | 通 年 | | | | | | | | | | | | | 0 | 小 3,735 | 3,735 |
| " | 通 年 | | | | | | | | | | | | | 0 | 中 777 | 777 |
| " | 通 年 | | | | | | | | | | | | | 0 | 高 1,227 | 1,227 |
| " | 通 年 | | | | | | | | | | | | | 0 | 準 ず 15 | 15 |
| 小 計 | | 9,364 | 0 | 0 | 9,364 | 1,140 | 0 | 0 | 1,140 | 0 | 0 | 0 | 0 | 10,504 | 18,844 | 29,348 |
| 企 業 1 男も女も装身具展 -江戸から明治の技と デザイン- | 4.19～5.25 31日間 | 5,031 | 77 | 163 | 5,271 | 363 | 0 | 149 | 512 | 407 | 2 | 4 | 413 | 6,196 | 1,908 | 8,104 |
| 2 橋本章展 | 6.7～7.13 32日間 | 1,750 | 54 | 102 | 1,906 | 235 | 353 | 565 | 1,153 | 263 | 2 | 6 | 271 | 3,330 | 1,826 | 5,156 |
| 画 3 美術館でなつやすみ -世界名作版画展- | 7.19～8.24 32日間 | 37 5,158 | 163 | 8 939 | 45 6,260 | 242 | 38 | 57 | 337 | 7 294 | 1 | 8 | 7 303 | 52 6,900 | 22 1,866 | 2 74 8,766 |
| 4 土門拳展 | 9.6～10.26 43日間 | 8,754 | 117 | 307 | 9,178 | 861 | 0 | 228 | 1,089 | 397 | 2 | 4 | 403 | 10,670 | 2,411 | 13,081 |
| 展 5 円山応挙展<写生画> 創造への挑戦 | 11.3～12.14 36日間 | 23,282 | 221 | 807 | 24,310 | 1,313 | 142 | 147 | 1,602 | 645 | 0 | 0 | 645 | 26,557 | 6,181 | 32,738 |
| 小 計 | | 43,975 | 632 | 2,318 | 46,925 | 3,014 | 533 | 1,146 | 4,693 | 2,006 | 7 | 22 | 2,035 | 53,653 | 14,192 | 67,845 |
| 合 計 | | 53,339 | 632 | 2,318 | 56,289 | 4,154 | 533 | 1,146 | 5,833 | 2,006 | 7 | 22 | 2,035 | 64,157 | 33,036 | 97,193 |

- 1 夜間開館に、企画観覧券での常設展観覧者を含む(内数)
- 2 夜間観覧者(内数)
- 3 年間観覧券で常設展を観覧の場合、常設の有料合計に含めない。(企画展のみで人数を集計)

第4節 調査研究事業

美術館活動の充実を図るとともに、美術情報センターとしての機能充実のため、作家や作品をはじめ、保存、展示、教育普及等の調査研究および情報の収集を行った。

1 調査研究事項

作家 作品 技法 美術史 保存 教育普及 展覧会 運営 県内外の展示施設 美術館利用者の動向他

2 重点調査研究事項

(1) 県関係作家・作品調査、および、収蔵作家・作品調査

第5節 普及事業

美術の表現と鑑賞のよろこびを深めるためにさまざまな事業を行った。

1 講演会の開催

| 日 | 演 題 / 講 師 | 聴講者数 |
|----------------|--|-------|
| 6月15日(日) | 「異色の作家 橋本章」 針生一郎 (美術評論家) | 約100名 |
| 9月23日 (火・祝) | 「土門拳のリアリズム」 飯沢耕太郎 (写真評論家) | 約150名 |
| 11月3日 (火・祝) | 「円山応挙の芸術世界」 佐々木丞平 (京都大学教授) 佐々木正子 (日本画家・京 都造形芸術大学客員教授) | 約250名 |

合計 約500名

2 映画会の開催

講堂において、午前、午後の2回上映

| 日 | 上 映 映 画 | 入場者数 |
|-----------|------------------------|-------|
| 8月13日(水) | 雨に唄えば | 約150名 |
| 8月15日(金) | サウンド・オブ・ミュージック | 約120名 |
| 9月21日(日) | 筑豊のこどもたち | 約120名 |
| 10月19日(日) | " | 約80名 |
| 1月18日(日) | 越後奥三面 山に生かされた日々 | 約80名 |
| 2月1日(日) | 越後奥三面第二部 ふるさと は消えたか | 約80名 |

合計 約630名

3 実技講座の開催

| | 講 座 名 | 日 | 講 師 | 受講者 |
|---|-------------------------------------|--------------------|-----------------------------------|------------|
| 実 技 | モザイク画入門 | 5 / 18 ~ 6 / 15 | 森 敏 美 (東北生活文化 大学 教授) | 17名 |
| | 絵画をつくる 構成とマチエー ルの手法 | 9 / 13 ~ 28 | 玉 川 信 一 (画 家・筑波 大学 教授) | 15名 |
| 講 座 | 絵本を作ろう 自画自賛の一冊 | 11 / 1 ~ 16 | 佐 藤 守 (絵本作家・女子美術 大学短期大学部講師) | 13名 |
| | シルクスクリー ンによる版表現 | 2 / 14 ~ 29 | 百 瀬 寿 (美 術 家) | 10名 |
| 技 法 講 座 | 発泡スチロール で作る版画 | 7 / 12,13 | 藤 掛 正 邦 (造 形 作 家) | 16名 |
| | ペーパー・トー イ：紙で作る優 雅なオブジェ | 10 / 11,12 | 安座上真紀子 (造 形 作 家) | 10名 |
| 親 と 子 の 美 術 教 室 | 小沢剛の日常ア ート塾 | 11 / 29,30 | 小 沢 剛 (美 術 家) | 12名 |
| | 身のまわりのも のを使って不思 議な楽器を作ろ う! | 5 / 5 | 松 本 秋 則 (造 形 作 家) | 5組 14名 |
| わ ん ぱ く ミ ュ ジ ア ム | ゆかいな工作ショー と超簡単おもちゃ づくり | 8 / 3 | 芳 賀 哲 (宮城子供の文 化研究所所員授) | 10組 22名 |
| | 親子で作るクリ スマスキャン ドル | 12 / 13 | 横 島 憲 夫 (造 形 作 家) | 9組 20名 |
| 一 日 創 作 教 室 | オブジェに変身 !フェイス・ペ インティング | 6 / 29 | 真 柴 毅 (当館学芸員) | 14名 |
| | ゆったり、ゆらゆ らオモチャを作ろ う | 10 / 19 | 久 慈 伸 一 (当館学芸員) | 10名 |
| 一 日 創 作 教 室 | この絵の続きは なあに? つづき アート! | 3 / 14 | 真 柴 毅 (当館学芸員) | 13名 |
| | 縄文式リトグラ フ (石版画) 入 門 | 8 / 24 | 真 柴 毅 (当館学芸員) | 15名 |
| | 既成のイメージ を利用して描く | 1 / 25 | 久 慈 伸 一 (当館学芸員) | 12名 |

合計 約213名

4 美術鑑賞講座の開催

(1) 「美術館入門 これであなとも学芸員」

(定員：申込制各18名)

| 講座名 | 日 | 担当学芸員 |
|---------------------|--------|---------|
| コレクションをつくる (収集・常設展) | 6 / 7 | 増 淵 鏡 子 |
| 展覧会をたちあげる (企画展) | 6 / 14 | 佐治ゆかり |
| ワークショップをひらく (教育普及) | 6 / 21 | 久 慈 伸 一 |
| 美術品をまもる (保存管理) | 6 / 28 | 堀 宜 雄 |

(2) 「西洋美術史入門 ラファエロからウォーホルまで」

(定員：申込制各43名)

| 講座名 | 日 | 担当学芸員 |
|---------------------|--------|---------|
| コレクションをつくる (収集・常設展) | 6 / 7 | 増 淵 鏡 子 |
| 展覧会をたちあげる (企画展) | 6 / 14 | 佐治ゆかり |
| ワークショップをひらく (教育普及) | 6 / 21 | 久 慈 伸 一 |
| 美術品をまもる (保存管理) | 6 / 28 | 堀 宜 雄 |

合計 244名

5 ギャラリートーク

| 展覧会名 | 日 | 担当学芸員 | 聴講者数 |
|------------|--------------------|---------|------|
| 男も女も装身具展 | 5 / 2,23 | 佐治ゆかり | 計40名 |
| 橋本章展 | 6 / 8,28 | 真 柴 毅 | 計30名 |
| 世界名作版画展 | 7 / 25, 8 / 2,9 | 伊藤・吉村 | 計52名 |
| 土門拳全仕事・傑作展 | 9 / 12, 10 / 4 | 荒木・宮武 | 計40名 |
| 円山応挙展 | 11 / 14,29 | 増 淵 鏡 子 | 計80名 |
| 面白着物ワールド展 | 3 / 5 | 佐治ゆかり | 計50名 |

合計 292名

6 サンデートーク

毎週日曜日全48回

合計 302名

7 その他の企画展関連事業

(1) 男も女も装身具展特別講演会

| 講座名 | 日 | 講師 | 受講者 |
|---------------------|--------|----------------|-------|
| 特別講演会 「落語会 江戸の粋」 | 5 / 11 | 春風亭小朝 (落語家) | 約250名 |

(2) 男も女も装身具展関連特別ギャラリートーク

| 講座名 | 日 | 講師 | 受講者 |
|------------|--------|------------------------|-------|
| 特別ギャラリートーク | 4 / 19 | 日高 薫 (国立歴史民族博物館助教授) | 約150名 |
| 特別ギャラリートーク | 5 / 18 | 関戸健吾 (日本根付協会会長) | 約50名 |

(3) 世界名作版画展関連公開制作

| 講座名 | 日 | 講師 | 受講者 |
|---------------------------|--------|---------------|------|
| 公開制作「よみがえるピカソの版画創作の秘密に迫る」 | 8 / 10 | 園山晴巳 (版画家) | 約30名 |

(4) 世界名作版画展関連イブニングコンサート

| イベント名 | 日 | 講師 | 受講者 |
|----------------------|--------|--------------------|-------|
| イブニング・コンサート「ボサノバの夕べ」 | 8 / 16 | 吉田慶子 (ボーカル、ギター) | 約200名 |

(5) 第五回移動美術館展関連特別ギャラリートーク

| 講座名 | 日 | 講師 | 受講者 |
|------------|---------|------|-----|
| 特別ギャラリートーク | 10 / 18 | 早川博明 | 32名 |
| 特別ギャラリートーク | 11 / 3 | 吉村有子 | 40名 |

(6) 円山応挙展関連ワークショップ

| 講座名 | 日 | 講師 | 受講者 |
|---------------------------------------|--------|------------------------|-----|
| ワークショップ 「応挙の眼鏡：Point of Viewpoint」 | 12 / 7 | hokusui (北野央 + 水野洋) | 14名 |

(7) 山川忠義展関連特別ギャラリートーク

| 講座名 | 日 | 講師 | 受講者 |
|------------|--------|---------------|-----|
| 特別ギャラリートーク | 1 / 18 | 酒井昌之家 (画家) | 30名 |

(8) 面白着物ワールド展関連特別ギャラリートーク

| 講座名 | 日 | 講師 | 受講者 |
|------------|--------|-----------------|------|
| 特別ギャラリートーク | 3 / 13 | 小塚和子 (着物収集家) | 110名 |

8 館内解説

(1) 団体解説

学校教育や公民館等の社会教育活動の活発化に伴って、団体で美術館を訪れる機会も増えてきている。そのほとんどが館内の案内等を要望するため、学芸員が交代で対応している。内容は、当館の概要及び代表的な収蔵品の解説、常設展ならびに企画展の解説案内が中心である。

(2) 質問電話への対応

当館では、展示室の各所に質問電話を設置し、展示品や美術全般についての観覧者からの質問に答えている。質問電話の使用は簡単で学芸室と直結しているため、観覧者の利用は多く、素早い対応が可能である。

9 映像資料

(平成16年3月31日現在)

| | |
|-----------------|-------|
| 自主制作ビデオテープ | 41本 |
| 購入・受贈ビデオテープ | 64本 |
| 購入・受贈スライド、フィルム | 11セット |
| 購入・受像CD-ROM、DVD | 19点 |
| 16mm映画フィルム | 4本 |

10 図書資料

(平成16年3月31日現在)

| 分類 | 和書 | 洋書 |
|---------------|--------|--------|
| 辞書・事典・年鑑・図書目録 | 921冊 | 92冊 |
| 画集・美術全集・所蔵品目録 | 3,799 | 359 |
| 展覧会図録 | 12,242 | 284 |
| 研究書・技法書 | 4,769 | 264 |
| 年報・紀要・報告書 | 2,982 | 32 |
| 美術雑誌 | 9,770 | 985 |
| その他(美術教科書等) | 987 | 19 |
| 小計 | 35,470 | 2,035 |
| 総計 | | 37,505 |

11 出版・発行

平成15年度出版・発行物一覧

| 印刷物名 | 印刷物の概要 | 版型サイズ | 備考 |
|---------------------------|-----------------|----------|----|
| 館案内リーフレット (日本語版・英語版) | 館の概要紹介 | A4版・3ツ折 | 無償 |
| 要覧 | 館紹介の冊子 | B5版 | 無償 |
| 収蔵作品図録 (1990年現在) | 館収蔵全作品の紹介 | A4版 | 有償 |
| ポケット・ミュージアム (作品選) | 館収蔵名品の紹介 | A5版 | 有償 |
| 企画展図録 | 館主催展覧会概要紹介 | 4企画展ごと各種 | 有償 |
| 美術館のしおり | 年間事業の概要紹介 | B5版・8ツ折 | 無償 |
| アートインフォメーション (美術館ニュース) | 館の事業案内 (年4回) | A4版・2ツ折 | 無償 |
| 館収蔵品絵葉書 | 館収蔵品紹介 | 葉書大 | 有償 |

12 ホームページの設置について

近年の急速なインターネットの普及にともない、美術館の広報および情報公開手段のひとつとしてのホームページの設置は、わが国においても浸透しつつある。

当館においても、平成11年10月21日よりホームページを設置、公開している。

現在のページ構成は、総ページ数50ページから成っている。利用案内、企画展の紹介といった一般的な情報をはじめとして、開館以来の企画展の一覧リストや、カタログ残部の販売状況なども掲載している。

「コレクション(Collection)」の項では、各分野の代表的な収蔵作品計24点を図版入りで紹介している。なお、掲載図版は原則として著作権の消滅した作家の作品に限定し、解像度72dpi、200×200pixel以下のデータを使用している。

なお、平成15年3月7日、サーバー移行に伴い、ホームページ・アドレスを変更した。平成16年3月31日現在のアクセス総数は65,417件である。

ホームページ・アドレス

<http://www.art-museum.fks.ed.jp>

第17章 福島県立博物館

第1節 概要

1 運営の概要

福島県立博物館は資料収集・保存管理・常設展・企画展・調査研究・教育普及事業を中心に内容の充実を図っている。今年度の博物館活動の概要は次のとおりである。

2 運営協議会

(1) 委員

| | | |
|-------|-------|-----------------|
| 学校教育 | 北條スミ子 | 県小学校長会代表 |
| | 小山 泰雄 | 県中学校長会代表 |
| | 柳橋 幸生 | 県高等学校長協会代表 |
| 社会教育 | 杉原 陸夫 | 前県文化センター館長 |
| | 小澤 一男 | 県公民館連絡協議会代表 |
| 学識経験者 | 大塚 實 | 会津若松市史研究会長 |
| | 高瀬かづ子 | 県文化財保護審議会委員 |
| | 中川 迪子 | 市町村教育委員会連絡協議会代表 |
| | 吉川キヌエ | 公募による選任 |
| | 齋藤たか子 | 公募による選任 |

(2) 会議

平成15年7月24日(木)

- ア 会長及び副会長の選任について
- イ 平成15年度事業計画について
- ウ その他

平成16年2月5日(木)

- ア 平成15年度事業実施概要について
- イ 平成16年度事業計画について
- ウ その他

第2節 調査研究事業

1 テーマ研究

(1) 福島県の漆工品を中心とした工芸に関する調査

- ア 収集したデータの整理・分析と県内外の関連資料の補足調査
- イ 報告書作成

2 展示資料調査研究

(1) 考古資料の材質・製作技法に関する研究

- ア 石器の石材分布調査

(2) 展示室の効果的な歴史理解に資する歴史資料の研究

- ア 城下絵図の展示手法に関する研究

(3) 福島県における衣生活文化の研究

- ア 資料所在調査
- イ 資料の収集

(4) 福島県域の大名文化に関する研究

- ア 県内外の資料調査
- イ 資料の所在調査

(5) 恐竜時代のふくしまに関する研究

- ア 野外地質調査
- イ 化石の所在調査

第3節 収集整理事業

1 収集展示委員会

博物館の収集資料、企画展の計画等についての審議のため、12名の委員を委嘱している。

(1) 収集展示委員会委員

| 氏名 | 役職名 | 備考 |
|--------|-------------------|------|
| 岡田 茂弘 | 東北歴史博物館長 | 委員長 |
| 小林 清治 | 元東北学院大学教授 | 副委員長 |
| 有賀 祥隆 | 東北大学文学部教授 | 委員 |
| 人間田 宣夫 | 東北大学東北アジア研究センター教授 | 〃 |
| 上原 昭一 | 元実践女子大学教授 | 〃 |
| 大迫 徳行 | 福島県民俗学会会長 | 〃 |
| 斎藤 常正 | 元東北大学理学部教授 | 〃 |
| 平川 南 | 国立歴史民俗博物館教授 | 〃 |
| 誉田 宏 | 元福島県文化センター歴史資料課長 | 〃 |
| 丸井 佳寿子 | 元福島県立医科大学教授 | 〃 |
| 目黒 吉明 | 福島県考古学会顧問 | 〃 |
| 渡邊 一雄 | 福島県考古学会顧問 | 〃 |

(2) 審議内容

平成16年1月22日 第2会議室

- ア 平成15年度事業の実施概要について
- イ 平成16年度事業計画について
- ウ 平成16年度および17年度第1回企画展について
- エ 平成16年度収蔵資料品展について
- オ 調査研究事業について
- カ 購入候補資料について

2 資料調査員会議

博物館資料の収集等に関する県内の詳細な情報を得るため14名の調査員を委嘱している。

(1) 第1回資料調査員会議

平成15年6月26・27日

- ア 平成15年度事業実施概要について
- イ 企画展・収蔵資料品展・移動博物館について

ウ 調査研究事業について

(2) 第2回資料調査委員会議

平成15年11月20日

- ア 平成15年度上半期事業実施概要について
- イ 企画展・収蔵資料品展・移動博物館について
- ウ 調査研究事業について

3 資料収集

(1) 受贈・受託資料

ア 歴史・美術資料

- * 受贈 読本入門ほか 阿部 次郎
- 史記評林ほか 河原田安啓
- 鉄錆塗椀 北村 昭斎
- 蒔絵下絵 根本 信孝
- 山水絵付素焼花瓶ほか 佐竹 富三
- テレビ台ほか 相原 秀郎
- FUJICA Single - 8 PX300ほか 五十嵐賢吾
- 陶胎竹蒔絵皿ほか 佐竹 富三
- 佐治次太郎関係資料 中村 シゲ
- 現代生活用具ほか 星 節子
- 古写真 新井田忠誠
- * 受託 たばこアルバムほか 菅家 光司
- 木造地藏菩薩坐像 川村 慈舟
- 桔梗蒔絵小箱 高橋 智子
- 玉虫塗楼閣蒔絵ランプスタンドほか 高橋 智子
- 木造大日如来坐像 泉 福 寺
- 文書 平野 博信
- 塗台付染付大皿ほか 平野 博信
- 厨子入木造釈迦如来坐像 会津坂下町教育委員会
- 刺繍阿弥陀名号掛幅ほか 阿 弥 陀 寺

イ 民俗資料

- * 受贈 紙幣ほか 二瓶 京
- 郷土玩具ほか (財)物産プラザふくしま
- 100円硬貨ほか 上野テツ子
- サッパカマほか 長島 雄一
- 印半纏ほか 坂田 光子
- 生活用具ほか 田口 守造
- へら作り用具 星 今男
- 座繰りほか 平野 博信
- 屋形のお人形様ほか ふくしま海洋科学館
- 生活用具ほか 平野 博信
- 暴れ地蔵 木町 元猷
- 天神様 渡部 喜人
- * 受託 赤地蓬萊模様打掛ほか 田口 守造
- 四季耕作図屏風 越智 秀博
- 角樽ほか 平野 博信
- 上行合人形 佐藤 俊輔

ウ 考古資料

- * 受贈 考古関係図書ほか 穴沢 咏光
- 愛宕山遺跡出土石器ほか 八島 省己
- * 受託 流麩寺跡出土金銀象嵌鉄剣 棚 倉 町

エ 自然資料

- * 受贈 木製結晶形模型ほか 山内 徳雄
- 堀口層産貝類化石標本 (財)郡山市埋蔵文化財発掘調査事業団
- 堀口層産貝類化石標本 新協地水(株)
- フクロウの剥製 小林 昭二
- 学術雑誌 矢島 道子
- 埋もれ木ほか 八島 省己
- 化石・鉱物コレクション 鈴木 勝重
- 堤防の木枠 鈴木 嘉雄

(2) 購入資料

ア 一次資料

- * 歴史資料 保科正之書状1点
- * 自然資料 化石標本類66点
- * 美術資料 菊漆絵提重1点 夏冬山水寿老図1件 大黒天図・恵比寿図1件

二次資料

- * 図 書 考古分野69冊、歴史分野113冊、美術分野54冊、民俗分野36冊、自然分野61冊、保存分野51冊、その他157冊 計541冊

第4節 保存管理事業

1 収集資料数

(平成16年3月31日現在)

| 分野 | 数量 | 内 容 |
|----|--------|--------------------|
| 考古 | 18,032 | 土器・石器・骨角器・木器・金属器ほか |
| 民俗 | 10,350 | 生活・生業・交通・信仰・芸用具ほか |
| 歴史 | 19,440 | 書跡・文書資料ほか |
| 美術 | 4,767 | 絵画・彫刻・工芸資料ほか |
| 自然 | 44,821 | 化石・岩石・鉱物・動植物遺体ほか |
| 合計 | 97,410 | |

2 資料整理

(平成16年3月31日現在)

| 分野 | 所在調査力 | 資料データ入力 | 計 |
|-----|--------|---------|--------|
| 考 古 | 5,388 | 2,977 | 8,365 |
| 民 俗 | 3,622 | 6,863 | 10,485 |
| 歴 史 | 9,218 | 22,197 | 36,517 |
| 美 術 | | 5,102 | |
| 自 然 | 7,190 | 11,233 | 18,423 |
| 合 計 | 25,418 | 48,372 | 73,790 |

3 防虫作業等

(1) 保存環境調査

常設展示室・収蔵資料展示室・企画展示室、収蔵庫（一時、第1～第6収蔵庫）、エントランスホール、体験学習室、事務室、会議室、研究室、空調機械室など主要なスペースについて、昆虫、浮遊カビ、浮遊塵および気相等について調査を行った。

調査は季節による生息害虫等の変化を確認するため、6月20日～7月10日、10月21日～11月7日の2回にわたり実施した。

(2) 燻蒸庫による燻蒸

第1回（5月8日）～第9回（3月13日）まで、新収蔵資料および企画展出品資料を中心に、約1,700点を燻蒸した。

4 保存処理作業

- (1) 木製遺物 太田館跡（喜多方市）出土木製遺物
- (2) 金属製遺物 高見町A遺跡（原町市）出土鉄製遺物
陣が峯城跡（会津坂下町）出土青銅製遺物

5 資料撮影

マイクロフィルム撮影 33,363コマ

6 資料の貸出

| 資料名 | 貸出先 | 期間 | 展覧会名 |
|-------------------|---------------|-----------------|-----------------------------|
| 塩坪遺跡出土石器 | 栃木県立博物館 | 4月3日～7月6日 | 氷河時代の狩人たち - 旧石器時代の自然と暮らし - |
| 六字経曼荼羅・妙見菩薩十二神将図等 | 野馬追の里原町市立博物館 | 7月30日～11月15日 | 相馬地方の妙見信仰 - 千葉氏から相馬氏へ - |
| 荒屋敷遺跡出土糸玉・繊維製品 | 長井市古代の丘資料館 | 8月8日～11月12日 | 右撚り・左撚り - 縄文の土器文様と紐の撚り - |
| ナンバの杖・ナンバ等 | 仙台市歴史民俗資料館 | 9月5日～平成16年4月19日 | はきものの民俗 |
| 絹本着色恵日寺絵図等 | 磐梯山慧日寺資料館 | 9月19日～11月11日 | 恵日寺絵図平成の大修復 |
| 蒲生氏郷法度条目・九戸出陣陣立書等 | 岩手県立博物館 | 9月25日～11月30日 | 南部と伊達 |
| 松野千光寺経塚出土経筒・独鈷杵等 | 福島県文化財センター白河館 | 9月30日～11月30日 | ふくしまの重要文化財（考古資料 - 奈良・平安時代編） |
| 日乗第四・日乗第二十六 | こおりやま文学の森資料館 | 10月10日～12月20日 | 良斎と研堂 |
| 鹿島さま | 茨城県立歴史館 | 平成16年2月7日～3月21日 | 鹿島信仰 - 常陸から発信された文化 - |

| 資料名 | 貸出先 | 期間 | 展覧会名 |
|-------------------|-----------|-------------------|-------------------------|
| 六字経曼荼羅・妙見菩薩十二神将図等 | 千葉市立郷土博物館 | 11月16日～平成16年1月22日 | 相馬地方の妙見信仰 - 千葉氏から相馬氏へ - |

第5節 展示企画事業

1 常設展示

(1) 展示資料数および借用資料数

| 区分 | 大テーマ | 標本資料 | 情報資料 | 合計 | 借用資料(内数) |
|------|-------|-------|------|-------|----------|
| 総合展示 | 原始 | 667 | 80 | 747 | 193 |
| | 古代 | 651 | 47 | 698 | 356 |
| | 中世 | 106 | 18 | 124 | 10 |
| | 近世 | 327 | 31 | 358 | 144 |
| | 近・現代 | 261 | 105 | 366 | 120 |
| | 自然と人間 | 104 | 48 | 152 | 45 |
| 部門展示 | 民俗 | 263 | 41 | 304 | 20 |
| | 自然 | 435 | 53 | 488 | 35 |
| | 考古 | 365 | 1 | 366 | 160 |
| | 歴史・美術 | 61 | 0 | 61 | 0 |
| | ロビー・他 | 3 | 33 | 36 | 0 |
| 総計 | | 3,243 | 457 | 3,700 | 1,083 |

(2) 展示資料の修復と製作

萩原盤谷筆「大黒天図」、安藤遠左筆「寿老人図」、吉川惟足書「三神号」、吉川惟足書「一行書」、吉川惟足書「納涼誌巻」、松平容保書「和歌書」2点

(3) 解説シートの作成

| 区分 | 大テーマ | 種類 | テーマ数 | 1回の枚数 | 合計枚数 |
|-------|-------|----|------|--------|---------|
| 総合展示 | 原始 | 1 | 2 | 40,000 | 40,000 |
| | 古代 | 1 | 2 | 40,000 | 40,000 |
| | 中世 | 1 | 2 | 40,000 | 40,000 |
| | 近世 | 1 | 2 | 40,000 | 40,000 |
| | 近・現代 | 1 | 2 | 40,000 | 40,000 |
| | 自然と人間 | 1 | 2 | 40,000 | 40,000 |
| 部門展示 | 民俗 | 1 | 2 | 40,000 | 40,000 |
| | 自然 | 1 | 2 | 40,000 | 40,000 |
| | 考古 | 1 | 2 | 40,000 | 40,000 |
| | 歴史・美術 | 1 | 2 | 40,000 | 40,000 |
| 体験学習室 | | 4 | 8 | 8,000 | 32,000 |
| 総計 | | | | | 432,000 |

- (4) 常設展示資料の返還と借用 聴講者数 50名
 ア 考古 土器など 展示解説会 8月24日 9月20日
 イ 歴史 戦国時代書状類など (3) 秋の企画展「笑いの想像力 - 笑わせるヒトと笑うモノの博物誌 -」
 ウ 民俗 獅子頭など 会 期：平成15年10月11日(土)～12月7日(日)
 エ 自然 半田銀山絵図など 入館者数 4,462人

部門展示の全面的な展示替えを実施した。

- (5) 収蔵資料品展
 ア 「鈴木舜一鉦物コレクション展」 記念講演会
 会 期：平成15年4月26日(土)～6月15日(日) 10月12日(日) 「笑いの人類学と民族学」
 展示解説会 4月26日、5月4日、6月8日 講師：東京大学東洋文化研究所教授 松井 健氏
 聴講者数 60名
 イ 「相馬・阿弥陀寺の宝物」 記念公演
 会 期：平成15年12月16日(火)～平成16年1月15日(日) 11月2日(日) 「笑いのパフォーマンス&トーク」
 展示解説会 12月21日 演者：里見のぞみ氏 八田内七福神保存会の皆さん
 ウ 「『明日』を見ていた昭和の記憶 - ぼくのお父さんが 講師：福島大学経済学部教授 星野 共氏
 子どもだった頃 -」 当館館長 赤坂憲雄
 聴講者数 262名
 会 期：平成16年2月7日(土)～3月21日(日)
 歴史講座 「昭和のあそび・くらし」 3月7日 展示解説会 10月11日 11月2日 11月8日 11月29日
 12月6日

- (6) 「歴史・美術」テーマ展示
 ア 山川浩と山川健次郎 (4) 移動博物館
 会 期：平成15年4月15日(火)～5月25日(日) 「田村地方の歴史」
 イ 津田得民の仕事 - 近代の漆工芸 - 会場：三春町歴史民俗資料館 (三春町字桜谷5)
 会 期：6月3日(火)～7月6日(日) 会期：平成15年10月25日(土)～11月24日(日)
 ウ 画題で見る美術 - 山水画と風景画 憧れの景色・夢の 入館者数 771人
 景色 展示解説会 10月25日
 会 期：7月15日(火)～8月17日(日) 体験講座「原始・古代のわざに挑戦」 11月24日
 エ 浦上玉堂と七絃琴 - 文人の愛した音色 -
 会 期：8月26日(火)～9月28日(日)
 オ 中世福島の信仰世界
 会 期：10月7日(火)～11月24日(月)
 カ 祈りと願い
 会 期：12月2日(火)～平成16年1月25日(日)
 キ 定信サロン - 松平定信と周辺の人々 -
 会 期：平成16年2月3日(火)～3月28日(日)

2 企画展示

- (1) 夏の企画展Ⅰ「発掘された日本列島2003」
 会 期：平成15年7月15日(火)～8月13日(水)
 入館者数 4,930人

記念講演会
 7月21日(月) 「日本列島発掘ものがたり」
 講師：文化庁文化財調査官 玉田 芳英氏
 聴講者数 65名

展示解説会 7月20日 8月10日

- (2) 夏の企画展Ⅱ「発掘ふくしま3」
 会 期：平成15年8月20日(水)～9月23日(火)
 入館者数 2,784人

発掘調査成果報告会「考古学が解き明かすふくしまの歴史」
 9月7日(日)

講師：福島県考古学会会長 鈴木 啓氏
 福島市教育委員会 斎藤 義弘氏
 いわき市教育文化事業団 高島 好一氏
 白河市教育委員会 鈴木 功氏
 会津坂下町教育委員会 吉田 博行氏

第6節 教育普及事業

1 講座等

(1) 特別講座

| テ | マ | 講 師 | 所 属 | 期 日 | 参加者数 |
|--|---|---------|---------|---------------|------|
| ふるさとの文学 - 風土とこころ - 坊ちゃんと山嵐 - 江戸っ子と会津っぽ - | | 高 橋 富 雄 | 名 誉 館 長 | 6 月 13 日 (金) | 75 |
| ふるさとの文学 - 風土とこころ - 神授の詩 - 歌人服部躬治 - | | 高 橋 富 雄 | 名 誉 館 長 | 7 月 11 日 (金) | 61 |
| ふるさとの文学 - 風土とこころ - とくとこのわれを見よ - 若松賤子の英詩 - | | 高 橋 富 雄 | 名 誉 館 長 | 8 月 8 日 (金) | 72 |
| ふるさとの文学 - 風土とこころ - 北越雪譜の風景 - 雪国の論理 - | | 高 橋 富 雄 | 名 誉 館 長 | 9 月 12 日 | 64 |
| ふるさとの文学 - 風土とこころ - 花月草紙 - その人と文学 - | | 高 橋 富 雄 | 名 誉 館 長 | 10 月 10 日 (金) | 58 |
| ふるさとの文学 - 風土とこころ - 文学巖館銘 | | 高 橋 富 雄 | 名 誉 館 長 | 11 月 14 日 (金) | 56 |
| 会津絵ろうそく | | 佐々木 長 生 | 学 芸 員 | 2 月 13 日 (金) | 14 |
| 会津絵ろうそく | | 佐々木 長 生 | 学 芸 員 | 2 月 14 日 (土) | 16 |

(2) 総合講座

| テ | マ | 講 師 | 所 属 | 期 日 | 参加者数 |
|---------------------------------|---|--------------------|---------------------|---------------|------|
| シリーズ若松城を歩く 1 鶴ヶ城探検 (野 外) | | 高 橋 充 | 学 芸 員 | 5 月 11 日 (日) | 38 |
| シリーズ若松城を歩く 2 鶴ヶ城のあるじた ち | | 川延安直・高橋充 | 学 芸 員 | 6 月 1 日 (日) | 51 |
| シリーズ若松城を歩く 3 城絵図パズルに挑 戦 (実技) | | 高 橋 充 | 学 芸 員 | 7 月 21 日 (月祝) | 22 |
| シリーズ若松城を歩く 4 鶴ヶ城の野の花 (野外) | | 大須賀 昭 雄 古 川 裕 司 | 会津生物同好会副会長 学 芸 員 | 7 月 27 日 (日) | 28 |
| シリーズ若松城を歩く 5 鶴ヶ城探検 (野 外) | | 高 橋 充 | 学 芸 員 | 9 月 23 日 (火祝) | 35 |
| シリーズ若松城を歩く 6 発掘現場見学会 (野外) | | 高 橋 充 ほ か | 学 芸 員 | 10 月 26 日 (日) | 31 |
| シリーズ若松城を歩く 7 鶴ヶ城の野鳥 (野 外) | | 古 川 裕 司 | 学 芸 員 | 11 月 30 日 (日) | 20 |
| シリーズ若松城を歩く 8 鶴ヶ城と稻荷信仰 | | 佐々木 長 生 | 学 芸 員 | 1 月 25 日 (日) | 33 |

(3) 考古学講座

| テ | マ | 講 師 | 所 属 | 期 日 | 参加者数 |
|------------------|---|----------|-------|---------------|------|
| 縄文土器をつくろう 1 (実技) | | 渡部昌二・関口功 | 学 芸 員 | 7 月 19 日 (土) | 13 |
| 縄文土器をつくろう 2 (実技) | | 渡部昌二・関口功 | 学 芸 員 | 7 月 20 日 (日) | 13 |
| 縄文土器をつくろう 3 (実技) | | 渡部昌二・関口功 | 学 芸 員 | 7 月 26 日 (土) | 13 |
| 縄文土器の野焼き (野外) | | 渡部昌二・関口功 | 学 芸 員 | 8 月 23 日 (土) | 35 |
| 大昔の生活を体験しよう (野外) | | 竹 内 浩 | 学 芸 員 | 8 月 23 日 (土) | 35 |
| 石庖丁をつくってみよう (実技) | | 藤 原 妃 敏 | 学 芸 員 | 10 月 11 日 (土) | 20 |
| 博物館を探検しよう (実技) | | 田 中 敏 | 学 芸 員 | 11 月 23 日 (日) | 9 |

(4) 民俗講座

| テ | マ | 講 師 | 所 属 | 期 日 | 参加者数 |
|----------------|------------|------------|-----------|----------|------|
| 只見の漁と食 (映画会) | | 榎 陽 介 | 学 芸 員 | 5月17日(土) | 20 |
| カラムシの糸づくり (実技) | | 佐藤美幸・山田あかり | 染 織 工 芸 家 | 7月6日(日) | 12 |
| シリーズ衣の民俗1 | 福島 of 衣と生活 | 佐々木 長 生 | 学 芸 員 | 2月1日(日) | 22 |
| シリーズ衣の民俗2 | 裁縫の民俗 | 榎 陽 介 | 学 芸 員 | 2月8日(日) | 17 |
| シリーズ衣の民俗3 | 衣の南と北 | 佐 治 靖 | 学 芸 員 | 2月15日(日) | 12 |
| シリーズ衣の民俗4 | 衣の近代化 | 猪 巻 恵 | 学 芸 員 | 2月22日(日) | 20 |

(5) 歴史講座

| テ | マ | 講 師 | 所 属 | 期 日 | 参加者数 |
|-----------------|---------|---------|-------|-----------|------|
| 古文書入門1 | 近世 (実技) | 酒 井 耕 造 | 学 芸 員 | 4月19日(土) | 25 |
| 山川家資料について | | 佐 藤 洋 一 | 学 芸 員 | 5月10日(土) | 30 |
| 古文書入門2 | 近世 (実技) | 酒 井 耕 造 | 学 芸 員 | 5月31日(土) | 40 |
| 古文書入門3 | 近世 (実技) | 酒 井 耕 造 | 学 芸 員 | 6月28日(土) | 42 |
| 古文書入門4 | 近世 (実技) | 酒 井 耕 造 | 学 芸 員 | 7月12日(土) | 42 |
| 古文書入門5 | 近世 (実技) | 酒 井 耕 造 | 学 芸 員 | 8月30日(土) | 42 |
| 古文書入門6 | 近世 (実技) | 酒 井 耕 造 | 学 芸 員 | 9月27日(土) | 50 |
| 古文書入門7 | 中世 | 高 橋 充 | 学 芸 員 | 10月25日(土) | 35 |
| 古文書入門8 | 中世 | 高 橋 充 | 学 芸 員 | 11月15日(土) | 32 |
| 古文書入門9 | 中世 | 高 橋 充 | 学 芸 員 | 12月13日(土) | 32 |
| 昭和のあそび・くらし (実技) | | 南 雲 修 | 学 芸 員 | 3月7日(日) | 11 |

(6) 美術講座

| テ | マ | 講 師 | 所 属 | 期 日 | 参加者数 |
|----------------|---|------------|-----------|-----------|------|
| 福島の仏像31 | | 若 林 繁 | 学 芸 課 長 | 4月12日(土) | 46 |
| 暮らしの中の美術1 | | 川延安直・小林めぐみ | 学 芸 員 | 5月14日(水) | 13 |
| 暮らしの中の美術2 | | 川延安直・小林めぐみ | 学 芸 員 | 6月11日(水) | 13 |
| 福島の仏像32 | | 若 林 繁 | 学 芸 課 長 | 7月5日(土) | 17 |
| 暮らしの中の美術3 | | 川延安直・小林めぐみ | 学 芸 員 | 8月13日(水) | 14 |
| 暮らしの中の美術4 | | 川延安直・小林めぐみ | 学 芸 員 | 9月10日(水) | 17 |
| 福島の仏像33 | | 若 林 繁 | 学 芸 課 長 | 10月18日(土) | 10 |
| うるしの技に挑戦1 (実技) | | 小 林 めぐみ | 学 芸 員 | 10月19日(日) | 15 |
| うるしの技に挑戦2 (実技) | | 大 竹 信 一 | 新 生 会 会 員 | 10月26日(日) | 15 |
| うるしの技に挑戦3 (実技) | | 大 竹 信 一 | 新 生 会 会 員 | 11月9日(日) | 13 |
| 暮らしの中の美術5 | | 川延安直・小林めぐみ | 学 芸 員 | 11月12日(水) | 11 |
| うるしの技に挑戦4 (実技) | | 大 竹 信 一 | 新 生 会 会 員 | 11月16日(日) | 15 |
| 暮らしの中の美術6 | | 川延安直・小林めぐみ | 学 芸 員 | 12月10日(水) | 12 |
| 福島の仏像34 | | 若 林 繁 | 学 芸 課 長 | 1月17日(土) | 30 |
| 暮らしの中の美術7 | | 川延安直・小林めぐみ | 学 芸 員 | 2月11日(水祝) | 25 |
| 暮らしの中の美術8 | | 川延安直・小林めぐみ | 学 芸 員 | 3月10日(水) | 16 |

(7) 自然史講座

| テ | マ | 講 師 | 所 属 | 期 日 | 参加者数 |
|---|---------------|-----------|-------|--------------|------|
| | 鉾物を見つけよう (野外) | 竹 谷 陽 二 郎 | 学 芸 員 | 5 月 24 日 (土) | 47 |
| | 鉾物を調べよう (実技) | 相 田 優 | 学 芸 員 | 5 月 25 日 (日) | 34 |

(8) 保存科学講座

| テ | マ | 講 師 | 所 属 | 期 日 | 参加者数 |
|---|-----------------|---------|-------|--------------|------|
| | 流麁寺跡出土金銀象嵌鉄剣の発見 | 松 田 隆 嗣 | 学 芸 員 | 8 月 10 日 (日) | 15 |

(9) 体験講座

| テ | マ | 講 師 | 所 属 | 期 日 | 参加者数 |
|---|-------------------|-----------|-----------|---------------|------|
| | 虫かごをつくろう (実技) | 阿 部 吉 致 | 技 術 伝 承 者 | 8 月 2 日 (土) | 30 |
| | 子どものための草木染め (実技) | 山根正平・山根好子 | 染 織 工 芸 家 | 8 月 9 日 (土) | 15 |
| | 昔話を語ろう (実技) | 横 山 幸 子 | 語 り 部 | 8 月 16 日 (土) | 30 |
| | 草木染め 1 (実技) | 山根正平・山根好子 | 染 織 工 芸 家 | 9 月 6 日 (土) | 10 |
| | 草木染め 2 (実技) | 山根正平・山根好子 | 染 織 工 芸 家 | 9 月 7 日 (日) | 10 |
| | 廻りネズミをつくろう (実技) | 今泉奈穂美ほか | 展 示 解 説 員 | 9 月 13 日 (土) | 20 |
| | わらざうりをつくろう (実技) | 鈴 木 幸 雄 | 技 術 伝 承 者 | 11 月 22 日 (土) | 7 |
| | 連射式ゴム鉄砲を作ろう (実技) | 平野久美子ほか | 展 示 解 説 員 | 12 月 20 日 (土) | 22 |
| | わらざうりをつくろう (実技) | 鈴 木 幸 雄 | 技 術 伝 承 者 | 2 月 7 日 (土) | 21 |
| | コリントゲームをつくろう (実技) | 廣瀬千賀ほか | 展 示 解 説 員 | 3 月 13 日 (土) | 31 |

(10) 指導者向け研修講座

| テ | マ | 講 師 | 所 属 | 期 日 | 参加者数 |
|---|-------------|-------|-------|-------------|------|
| | 福島県立博物館研修講座 | 南 雲 修 | 学 芸 員 | 8 月 6 日 (水) | 15 |

(11) 伝統技術実演

| テ | マ | 講 師 | 所 属 | 期 日 | 参加者数 |
|---|------------|-----------|---------------|---------------|------|
| | いわきの絵のぼり製作 | 石川進・石川貞治 | 伝 統 技 術 保 持 者 | 5 月 5 日 (月祝) | 52 |
| | 只見のあけびつる細工 | 吉 田 貞 夫 | 伝 統 技 術 保 持 者 | 9 月 15 日 (月祝) | 50 |
| | 須賀川の小旗づくり | 大野修司・大野広子 | 伝 統 技 術 保 持 者 | 11 月 3 日 (月祝) | 45 |

(12) 実 演

| テ | マ | 講 師 | 所 属 | 期 日 | 参加者数 |
|---|-----------|-----------|-----------|---------------|------|
| | 昔語り | 横 山 幸 子 | 語 り 部 | 4 月 20 日 (日) | 47 |
| | 昔語り | 山 田 登 志 美 | 語 り 部 | 4 月 27 日 (日) | 22 |
| | 機織り | 山 根 正 平 | 染 織 工 芸 家 | 4 月 29 日 (火祝) | 35 |
| | 会津の唐人凧づくり | 鈴 木 英 夫 | 技 術 伝 承 者 | 5 月 3 日 (土祝) | 50 |
| | 昔語り | 横 山 幸 子 | 語 り 部 | 5 月 18 日 (日) | 17 |
| | 昔語り | 横 山 幸 子 | 語 り 部 | 7 月 27 日 (日) | 24 |
| | 昔語り | 山 田 登 志 美 | 語 り 部 | 8 月 3 日 (日) | 48 |
| | 紙芝居 | 五十嵐 邦 子 | 紙 芝 居 作 家 | 8 月 17 日 (日) | 53 |
| | 会津の唐人凧づくり | 鈴 木 英 夫 | 技 術 伝 承 者 | 8 月 21 日 (木) | 44 |

| テ | ー | マ | 講 師 | 所 属 | 期 日 | 参加者数 |
|---------|---|---|-----------|-----------|----------------|------|
| 昔語り | | | 山 田 登 志 美 | 語 り 部 | 9 月 14 日 (日) | 33 |
| 昔語り | | | 横 山 幸 子 | 語 り 部 | 9 月 21 日 (日) | 72 |
| 機織り | | | 山 根 正 平 | 染 織 工 芸 家 | 10 月 5 日 (日) | 19 |
| 昔語り | | | 山 田 登 志 美 | 語 り 部 | 10 月 13 日 (月祝) | 50 |
| 昔語り | | | 横 山 幸 子 | 語 り 部 | 11 月 2 日 (日) | 15 |
| 昔語り | | | 山 田 登 志 美 | 語 り 部 | 1 月 24 日 (月祝) | 30 |
| 注連飾りづくり | | | 榊 原 源 隆 | 技 術 伝 承 者 | 12 月 23 日 (火祝) | 20 |

(13) 発掘調査成果報告会

| テ | ー | マ | 講 師 | 所 属 | 期 日 | 参加者数 |
|------------------|---|---|---------|-------------|-------------|------|
| 考古学が解き明かすふくしまの歴史 | | | 鈴 木 啓 | 福島県考古学会会長 | 9 月 7 日 (日) | 50 |
| | | | 斎 藤 義 弘 | 福島市教育委員会 | | |
| | | | 高 島 好 一 | いわき市教育文化事業団 | | |
| | | | 吉 田 博 行 | 会津坂下町教育委員会 | | |
| | | | 鈴 木 功 | 白河市教育委員会 | | |

(14) 企画展展示解説会

| テ | ー | マ | 講 師 | 所 属 | 期 日 | 参加者数 |
|----------------------------|---|---|-----------|-------|---------------|------|
| 発掘された日本列島2003 | | | 藤 原 妃 敏 | 学 芸 員 | 7 月 20 日 (日) | 65 |
| 発掘された日本列島2003 | | | 藤 原 妃 敏 | 学 芸 員 | 7 月 21 日 (月祝) | 30 |
| 発掘された日本列島2003 | | | 田 中 敏 | 学 芸 員 | 8 月 10 日 (日) | 32 |
| 発掘ふくしま 3 | | | 田 中 敏 | 学 芸 員 | 8 月 24 日 (日) | 30 |
| 発掘ふくしま 3 | | | 田 中 敏 | 学 芸 員 | 9 月 20 日 (土) | 15 |
| 笑いの想像力 - 笑わせるヒトと笑うモノの博物誌 - | | | 佐 々 木 長 生 | 学 芸 員 | 10 月 11 日 (土) | 12 |
| 笑いの想像力 - 笑わせるヒトと笑うモノの博物誌 - | | | 佐 々 木 長 生 | 学 芸 員 | 11 月 2 日 (日) | 15 |
| 笑いの想像力 - 笑わせるヒトと笑うモノの博物誌 - | | | 佐 治 靖 | 学 芸 員 | 11 月 8 日 (土) | 8 |
| 笑いの想像力 - 笑わせるヒトと笑うモノの博物誌 - | | | 佐 治 靖 | 学 芸 員 | 11 月 29 日 (土) | 15 |
| 笑いの想像力 - 笑わせるヒトと笑うモノの博物誌 - | | | 佐 々 木 長 生 | 学 芸 員 | 12 月 6 日 (土) | 17 |

(15) 収蔵資料品展展示解説会

| テ | ー | マ | 講 師 | 所 属 | 期 日 | 参加者数 |
|---------------|---|---|---------|----------|---------------|------|
| 鈴木舜一鈿物コレクション展 | | | 鈴 木 舜 一 | 東北大学名誉教授 | 4 月 26 日 (土) | 67 |
| 鈴木舜一鈿物コレクション展 | | | 相 田 優 | 学 芸 員 | 5 月 4 日 (日) | 32 |
| 鈴木舜一鈿物コレクション展 | | | 相 田 優 | 学 芸 員 | 6 月 8 日 (日) | 12 |
| 相馬・阿弥陀寺の宝物 | | | 若 林 繁 | 学 芸 課 長 | 12 月 21 日 (日) | 20 |

2 出版物

- (1) 企画展図録 「発掘ふくしま3」
「笑いの想像力 - 笑わせるヒトと笑うモノの博物誌」
「戊辰戦争といま」
- (2) 報告書 「会津絵 - 会津の漆絵漆器」福島県立博物館調査報告書第40集
- (3) 紀要 「福島県立博物館紀要第18号」
- (4) その他 季刊「博物館だより」「博物館ニュース」

3 友の会

平成元年3月10日発足

平成16年3月11日に総会を開催した。

事業

- (1) 視察研修旅行
研修先 米沢市上杉博物館・宮城県美術館ほか
期 日 平成15年5月23日
参加者数 79名
- (2) 講演会
演 題 「東北の田植え踊り」
期 日 平成16年3月11日
講 師 当館館長 赤坂 憲雄
聴講者数 50名
- (3) 会報の発刊 (季刊)
- (4) サークル活動 (月1回活動)
化石鉱物探検隊、古文書愛好会

4 入館者数

| 区 分 | 開催期間 | 有 料 | | 無 料 | | | | | 入館者 合 計 |
|---------------|-------------------------|-------------------|-------------------|--------------|--------------|-------|--------------|-------|------------|
| | | 個 人 一般・ 大学生 | 団 体 一般・ 大学生 | 個 人 | | 団 体 | | そ の 他 | |
| | | | | 高 校 生 | 小 ・ 中 学 生 | 高 校 生 | 小 ・ 中 学 生 | | |
| 常 設 展 | 15. 4. 1 ~ 16. 3. 31 | 22,023 | 5,981 | 485 | 8,787 | 1,548 | 32,777 | 9,837 | 81,438 |
| 企 画 展 | 開催期間 | 有 料 | | | | | | 無 料 | 入館者 合 計 |
| | | 個 人 | | | 団 体 | | | | |
| | | 一般・ 大学生 | 高 校 生 | 小 ・ 中 学 生 | 一般・ 大学生 | 高 校 生 | 小 ・ 中 学 生 | | |
| 発掘された日本列島2003 | 15. 7.15 ~ 8.13 | 2,220 | 113 | 595 | 253 | 273 | 52 | 1,424 | 4,930 |
| 発掘ふくしま3 | 15. 8.20 ~ 9.23 | 1,619 | 40 | 271 | 214 | 0 | 208 | 432 | 2,784 |
| 笑いの想像力 | 15.10.11 ~ 12. 7 | 1,933 | 47 | 194 | 1,257 | 0 | 262 | 769 | 4,462 |
| 合 計 | | 5,772 | 200 | 1,060 | 1,724 | 273 | 522 | 2,625 | 12,176 |

入館者総計 93,614

第18章 福島県自然の家

第1節 沿革及び所在地

1 沿革

昭和50年3月発足した財団法人「福島県海浜青年の家」は、同年7月の開所以来、海浜型の青少年社会教育施設として「福島県海浜青年の家」を管理運営してきた。

平成8年4月財団法人の名称を「福島県海浜自然の家」に変更し、同時に施設の名称を「福島県相馬海浜自然の家」に改め当施設を財団の主たる事務所とした。平成8年7月「福島県いわき海浜自然の家」を従たる事務所として開所し管理運営を開始した。平成10年4月財団法人の名称を「福島県自然の家」に変更するとともに、同月、これまで福島県教育庁の出先機関であった「福島県郡山少年自然の家」及び「福島県会津少年自然の家」の管理運営を財団が引き継ぎ、それぞれ名称を「福島県郡山自然の家」及び「福島県会津自然の家」と改め、財団の従たる事務所とし従来のもので併せて県内4事務所の管理運営を行うこととなった。

今年度末の財団内4事務所の延べ利用者の合計は、昨年度より13,837人(8.3%)増の179,621人となっている。

2 所在地

(1) 財団法人自然の家の主たる事務所

ア 福島県相馬海浜自然の家(財団本部)

福島県相馬市磯部字大洲38の3

〒979-2501 TEL 0244-33-5224

FAX 0244-33-5225

URL <http://www.souma-nc.fks.ed.jp/>

(2) 財団法人自然の家の従たる事務所

ア 福島県いわき海浜自然の家

福島県いわき市久之浜町田之網字向山53

〒979-0335 TEL 0246-32-7700

FAX 0246-32-7730

URL <http://www.iwaki-nc.fks.ed.jp/>

イ 福島県郡山自然の家

福島県郡山市逢瀬町多田野字中丸山46

〒963-0213 TEL 024-957-2111

FAX 024-957-2112

URL <http://www.koriyama-nc.fks.ed.jp/>

ウ 福島県会津自然の家

福島県河沼郡会津坂下町大字八日沢字西東山4495の1

〒969-6504 TEL 0242-83-2480

FAX 0242-83-2481

URL <http://www.aizu-nc.fks.ed.jp/>

第2節 教育目標及び基本的視点

1 教育目標

恵まれた自然環境の中で、野外学習や集団宿泊活動など様々な活動を通して主体的に対応できる人々の育成を目指す生涯学習の推進のため、次の目標を設定する。

- (1) 自然の恩恵にふれ、自然に親しむ心や敬虔の念を育てる。
- (2) 集団宿泊活動を通して規律・協同・友愛及び奉仕の精神を養う。
- (3) 自然体験活動を通して自ら実践し、創造する態度を育てる。

2 基本的視点

豊かな自然体験を楽しめる施設として、その機能を十分に発揮するために、施設・設備の整備や運営方法の確立・改善に努め、利用者が充実した活動を展開できるよう、次の基本的視点に基づきそれぞれの施設の運営にあたる。

- (1) 所員の英知と創意を結集し、施設の充実・整備を図り活気と魅力ある施設の運営に努める。
- (2) 利用者の多様なニーズや利用目的に応じた柔軟な運営を行うよう努める。
- (3) 立地条件を生かした特色ある主催事業を展開するとともに、学校や地域に生きる活動種目やその指導方法の研究開発に努める。
- (4) 民間の指導者の協力や高校生・大学生等のボランティアの受け入れを得るように努める。
- (5) 現代的課題の解決に対応する事業を推進し、その情報の発信に努める。

第3節 財団法人福島県自然の家役員及び理事会の開催

1 財団法人福島県自然の家役員

財団法人福島県自然の家寄附行為に基づき理事15名、監事2名から構成されている。

| 役職名 | 氏名 | 所属 |
|------|-------|---------------------------------|
| 理事長 | 高城 俊春 | 福島県教育委員会教育長 |
| 副理事長 | 太田 緑子 | 福島県青少年教育振興会長 |
| 専務理事 | 坂本 昭 | 福島県相馬海浜自然の家所長 |
| 常務理事 | 阿部 光成 | 福島県いわき海浜自然の家所長 |
| 常務理事 | 斎藤 斉 | 福島県郡山自然の家所長 |
| 常務理事 | 湯田 一秋 | 福島県会津自然の家所長 |
| 理事 | 立谷 秀清 | 相馬市長 |
| 理事 | 四家 啓助 | いわき市長 |
| 理事 | 藤森 英二 | 郡山市長 |
| 理事 | 竹内 昶俊 | 会津坂下町長 |
| 理事 | 塚本 繁 | 福島県社会教育委員の会議議長 |
| 理事 | 佐々木恵寿 | 福島県青少年団体連絡協議会代表 |
| 理事 | 玉木リサ子 | 福島県ボランティア連絡協議会代表 |
| 理事 | 林 由美子 | 利用者代表 |
| 理事 | 長谷川賢二 | 福島県教育庁生涯学習・文化スポーツ領域施設運営管理グループ参事 |
| 監事 | 針生 宗延 | 相馬市収入役 |
| 監事 | 小幡 泰弘 | 福島県教育庁総務領域総務企画グループ参事 |

(平成15年4月1日現在)

2 理事会の開催

(1) 第1回

- ア 期日 平成15年6月11日(水)
 イ 場所 福島県会津自然の家
 ウ 内容 a 平成14年度事業報告について
 b 平成14年度収支決算の承認について
 c 財団法人福島県自然の家の役職員の給与及び旅費に関する規則の一部改正について
 d 役員の選任について
 e 平成14年度施設利用状況について

(2) 第2回

- ア 期日 平成16年3月25日(木)
 イ 場所 福島市杉妻会館
 ウ 内容 a 平成15年度補正予算(案)について
 b 平成16年度事業計画(案)について
 c 平成16年度収支予算(案)について
 d 財団法人福島県自然の家寄附行為の一部改正について
 e 役員選任について
 f 財団職員の永年勤続表彰について
 g 施設利用状況等について

福島県相馬海浜自然の家

第1節 概要

福島県相馬海浜自然の家は、昭和50年7月に開所し、今年度末で28年となる。開所以来の延利用者は平成12年5月10日をもって100万人に達し、その後も堅実に推移している。

なお、運営にあたっては、財団法人福島県自然の家が定める教育目標及び基本的視点に基づいて、下記のような重点目標を設けその遂行に努めている。

1 重点目標

(1) 利用団体の研修活動の充実

諸団体の研修活動が効果的にできるよう、その目的をよく把握し、適切な指導援助に努める。特に、在学青少年の

研修に対しては、当該学校との連携を密にし、活動内容の充実を図るための支援に努め、その他の団体については、生涯学習の視点から、利用者の年齢層に応じた魅力ある活動内容の開発・提供に努める。

(2) 主催事業の効果的運営

主催事業の効果をあげるため、関係諸機関・団体との連携を深め、事業の内容や方法の工夫改善に努める。

(3) 広報の充実と利用促進

施設利用及び主催事業の広報活動を充実し、各種団体の利用促進に努める。

(4) 現職教育の計画的推進

多様化した研修団体の学習要求に対応するため、職員研修の充実を図り資質の向上に努める。

- (5) 安全管理と保健安全指導の徹底
事故防止に万全を期すため、施設設備の安全点検に努めるとともに、研修活動中の保健及び安全指導の徹底に努める。
- (6) 施設設備の整備
研修効果を高めるため、施設設備の整備充実を図るとともに、環境の美化に努める。

2 運営委員会及び職員組織

- (1) 運営委員会の組織
運営委員会は10名で構成し、委員は次のとおりである。

| 氏名 | 所属 |
|-------|-------------------------------|
| 佐藤 利郎 | 相馬市教育委員会教育長 |
| 木幡 忠正 | 原町市教育委員会中央生涯学習センター所長 |
| 佐々木孝司 | 福島県教育庁生涯学習・文化スポーツ領域社会教育グループ参事 |
| 鈴木 弘文 | 福島県立相馬東高等学校長 |
| 江尻 邦夫 | 原町市立原町第一中学校長 |
| 菅野 正三 | 相馬地方PTA連絡協議会副会長 |
| 佐藤 周一 | 福島県青少年団体連絡協議会参与 |
| 横山 和洋 | 社団法人相馬青年会議所代表 |
| 加藤 桂子 | 主婦 (利用者代表) |
| 先崎 貞臣 | レクリエーション指導 (利用者代表) |

注 印：委員長 印：副委員長

- (2) 運営委員会の開催

ア 第1回

- (ア) 期 日 平成15年8月21日(木)
- (イ) 場 所 福島県相馬海浜自然の家・第3研修室
- (ウ) 内 容
- 平成14年度施設利用実績
 - 平成15年度第1四半期の施設利用状況
 - 平成15年度第1四半期の主催事業実施状況
 - 今後の利用促進方策について
 - 新事業企画の視点について

イ 第2回

- (ア) 期 日 平成16年2月20日(金)
- (イ) 場 所 福島県相馬海浜自然の家・第3研修室
- (ウ) 内 容
- 平成15年度主催事業等実施状況について
 - 平成15年度施設利用状況について
 - 平成15年度施設運営に関する反省及び課題について
 - 平成16年度施設利用申込状況について
 - 平成16年度運営方針について
 - 平成16年度事業計画について

- (3) 職員組織
財団法人福島県自然の家本部並びに福島県相馬海浜自然の家の職員は次のとおりである。

| 職員 | 専務理事兼所長 | 次長 | 主任指導主事 | 社会教育主事 | 主査 | 主任 | 主任保健技師 | 主任運転手兼用務員 | 計 |
|----|---------|----|--------|--------|----|----|--------|-----------|----|
| 人員 | 1 | 1 | 1 | 4 | 1 | 1 | 1 | 1 | 11 |

3 平成15年度重点目標と成果

- (1) 利用団体の研修活動の充実
- ア 学校団体に対しては、集団宿泊指導担当者研修会を通して団体のニーズに応じた指導・助言に努め、実際の研修活動に対しても適確に対応した。
- イ 社会教育団体に対しては、団体の自主性を尊重しそれぞれのニーズに対応しながら、施設の機能を十分に生かして主体的な研修の推進ができた。
- ウ 研修活動メニューの整備では、新規活動プログラムの開発に努め、「カヌー・いかだ」の研修を軌道に乗せることができた。
- (2) 主催事業の効果的運営
- ア どの事業に関しても、これまでの反省を生かした企画・運営ができた。
- イ 関係機関や外部講師との綿密な事前打ち合わせを基に、効果的に実施できた。
- ウ 天候に左右された事業もあったが、全ての事業とも所期の目的を達成することができ、参加者も大いに満足していた。
- エ どの事業でもボランティアの力は大きく貴重な戦力となった。委託事業「ハートウォームプラン」では、学生サポーターの自主的な企画運営が大いに生かされた。
- (3) 広報の充実と利用促進
- ア 財団刊行物を広く配布し利用の促進に努めた。
また、財団刊行物を見直し、「要覧」、「利用案内」は継続、「主催事業の案内」、「主催事業の大型ポスター」は廃止、「自然の家リーフレット」は16年度から廃止とした。なお、「主催事業の案内」は各施設ごとの発行とした。
所報は、親しみやすく魅力あるものにするため、紙面を一新した。
- イ 利用促進のため、高校、大学、公民館、校長会等への訪問によるPR活動に力を入れた。また、幼稚園、小・中学校、高校、大学、公民館、高齢者会等へ資料郵送によるPR活動を実施した。中学校へは特にPTA行事や学年行事、部活動としての利用拡大をねらいとした。
- ウ ホームページの内容充実を図り、理解しやすい情報提供に努めた。
- (4) 現職教育の計画的推進
- ア 常に職員間においてOA機器等に関する情報交換を行

- い、それらの操作能力を高め合い事務の効率化を図った。
- イ 各種研究会に計画的かつ積極的に参加して伝達講習会を実施し、職員の資質の向上に努めた。また、他の教育施設を視察研修し、本施設機能の充実に生かした。
- (5) 安全管理と保健安全指導の徹底
- ア 施設の日常点検、定期点検の実施など、施設の保全と事故防止に努力めた。
- イ 野外活動の施設およびコースの安全点検を行い、安全な研修活動の確保に努めた。
- ウ 危険が伴う海や浦での研修活動に対する事前指導を徹底し事故防止に努めた。
- エ 全職員が常に危機管理意識を持ち、特に気象状況における野外活動への影響を予測して早めの判断をしながら先手を打った指導に努力した。
- オ 食堂衛生管理を徹底し、食中毒の絶無に万全を期した。
- (6) 施設・設備の整備
- ア 施設周辺の除草や樹木の剪定、花壇の手入れをこまめに行い、環境の美化に努めた。地域長寿会の奉仕活動による除草などボランティア等の活用も効果を上げた。
- イ キャンプ場においては、研修生が利用しやすいように屋根の拡張など特に力を入れて整備し、より充実したものになりつつある。

ス、他)

体 育 館 (バレーボールコート1面、バスケットボールコート1面、バドミントンコート2面、他)

総合研修館 (ステージ、ピアノ、ビデオプロジェクター、放送関係一式、卓球台、他)

研修室3室 (40~90人用。黒板、テレビ、ビデオデッキ、スクリーン、他)

そ の 他 (サイクリング用自転車100台、投げ釣り用竿100本、カヌー15艇、視聴覚機器、天体望遠鏡、双眼鏡、他)

第2節 施設・設備の概要

1 所在地

相馬市磯部字大洲38番地の3

2 宿泊定員

本館定員 200名 (ベッド室22室、和室2室)

キャンプ場定員 100名 (4人用テント25張)

3 敷地面積

200,000m²

4 建物面積

4,333.63m²

管理研修棟、宿泊棟、体育館、総合研修館、乾燥室、温水シャワー室、身障者用トイレ・シャワー室、屋外用トイレ (キャンプ場) 他

5 運動広場面積

18,000m²

6 設備・備品

キャンプ場 (キャンプ用品一式、炊事場、トイレ、冷蔵庫、他)

運動広場 (野球場1面、ソフトボール場1面、ゲートボール場2面、グラウンドゴルフ場2面設置可、他)

野外活動コース (各種オリエンテーリングコース、ウォークラリーコース、ナイトハイキングコー

第3節 利用状況

1 月別利用状況

| 月 | 種別 区分 | 学 校 教 育 団 体 | | | | | 社 会 教 育 団 体 | | | ファミリー | 主催事業 | 合 計 |
|-----|----------|-------------|-------|-------|------|-----|-------------|-------|-------|-------|-------|--------|
| | | 小学校 | 中学校 | 高等学校 | 養護学校 | その他 | 少年 | 青年 | その他 | | | |
| 4 | 団体数 | 1 | 0 | 6 | 0 | 2 | 3 | 1 | 7 | 0 | 1 | 21 |
| | 利用人員 | 108 | 0 | 467 | 0 | 49 | 115 | 17 | 247 | 0 | 91 | 1,094 |
| | 延人数 | 108 | 0 | 929 | 0 | 49 | 230 | 68 | 247 | 0 | 91 | 1,722 |
| 5 | 団体数 | 2 | 2 | 1 | 0 | 0 | 0 | 1 | 10 | 0 | 1 | 17 |
| | 利用人員 | 68 | 192 | 45 | 0 | 0 | 0 | 71 | 327 | 0 | 34 | 737 |
| | 延人数 | 194 | 458 | 90 | 0 | 0 | 0 | 213 | 327 | 0 | 68 | 1,350 |
| 6 | 団体数 | 6 | 1 | 1 | 1 | 1 | 8 | 0 | 10 | 1 | 2 | 31 |
| | 利用人員 | 293 | 179 | 208 | 44 | 33 | 298 | 0 | 348 | 5 | 46 | 1,454 |
| | 延人数 | 879 | 358 | 624 | 88 | 33 | 502 | 0 | 367 | 10 | 84 | 2,945 |
| 7 | 団体数 | 12 | 4 | 0 | 0 | 0 | 26 | 0 | 5 | 4 | 3 | 54 |
| | 利用人員 | 567 | 493 | 0 | 0 | 0 | 1,281 | 0 | 117 | 22 | 274 | 2,754 |
| | 延人数 | 1,670 | 1,620 | 0 | 0 | 0 | 2,218 | 0 | 117 | 44 | 331 | 6,000 |
| 8 | 団体数 | 1 | 0 | 2 | 0 | 0 | 49 | 11 | 4 | 4 | 0 | 71 |
| | 利用人員 | 77 | 0 | 30 | 0 | 0 | 2,060 | 344 | 82 | 26 | 0 | 2,619 |
| | 延人数 | 231 | 0 | 77 | 0 | 0 | 4,313 | 939 | 163 | 61 | 0 | 5,784 |
| 9 | 団体数 | 14 | 0 | 0 | 2 | 4 | 10 | 5 | 7 | 1 | 1 | 44 |
| | 利用人員 | 927 | 0 | 0 | 117 | 120 | 384 | 145 | 140 | 19 | 71 | 1,923 |
| | 延人数 | 1,992 | 0 | 0 | 328 | 229 | 604 | 549 | 160 | 38 | 71 | 3,971 |
| 10 | 団体数 | 3 | 2 | 0 | 0 | 3 | 6 | 0 | 17 | 2 | 2 | 35 |
| | 利用人員 | 150 | 286 | 0 | 0 | 63 | 316 | 0 | 379 | 19 | 550 | 1,763 |
| | 延人数 | 326 | 286 | 0 | 0 | 87 | 487 | 0 | 467 | 38 | 592 | 2,283 |
| 11 | 団体数 | 0 | 1 | 0 | 0 | 3 | 9 | 2 | 9 | 0 | 0 | 24 |
| | 利用人員 | 0 | 155 | 0 | 0 | 66 | 379 | 93 | 234 | 0 | 0 | 927 |
| | 延人数 | 0 | 155 | 0 | 0 | 66 | 649 | 231 | 234 | 0 | 0 | 1,335 |
| 12 | 団体数 | 0 | 0 | 1 | 0 | 0 | 3 | 0 | 13 | 0 | 1 | 18 |
| | 利用人員 | 0 | 0 | 9 | 0 | 0 | 78 | 0 | 442 | 0 | 34 | 563 |
| | 延人数 | 0 | 0 | 27 | 0 | 0 | 109 | 0 | 442 | 0 | 34 | 612 |
| 1 | 団体数 | 1 | 0 | 0 | 0 | 0 | 1 | 2 | 9 | 0 | 0 | 13 |
| | 利用人員 | 66 | 0 | 0 | 0 | 0 | 46 | 19 | 151 | 0 | 0 | 282 |
| | 延人数 | 66 | 0 | 0 | 0 | 0 | 92 | 61 | 151 | 0 | 0 | 370 |
| 2 | 団体数 | 2 | 0 | 0 | 0 | 1 | 7 | 3 | 13 | 0 | 4 | 30 |
| | 利用人員 | 87 | 0 | 0 | 0 | 18 | 236 | 32 | 186 | 0 | 40 | 599 |
| | 延人数 | 87 | 0 | 0 | 0 | 18 | 414 | 108 | 190 | 0 | 40 | 857 |
| 3 | 団体数 | 0 | 0 | 1 | 0 | 0 | 6 | 10 | 18 | 1 | 3 | 39 |
| | 利用人員 | 0 | 0 | 102 | 0 | 0 | 293 | 149 | 419 | 10 | 24 | 997 |
| | 延人数 | 0 | 0 | 306 | 0 | 0 | 783 | 635 | 430 | 20 | 24 | 2,198 |
| 実績計 | 団体数 | 42 | 10 | 12 | 3 | 14 | 128 | 35 | 122 | 13 | 18 | 397 |
| | 利用人員 | 2,343 | 1,305 | 861 | 161 | 349 | 5,486 | 870 | 3,072 | 101 | 1,164 | 15,712 |
| | 延人数 | 5,553 | 2,877 | 2,053 | 416 | 482 | 10,401 | 2,804 | 3,295 | 211 | 1,335 | 29,427 |
| 合計 | 団体数 | 42 | 10 | 12 | 3 | 14 | 128 | 35 | 122 | 13 | 18 | 397 |
| | 利用人員 | 2,343 | 1,305 | 861 | 161 | 349 | 5,486 | 870 | 3,072 | 101 | 1,164 | 15,712 |
| | 延人数 | 5,553 | 2,877 | 2,053 | 416 | 482 | 10,401 | 2,804 | 3,295 | 211 | 1,335 | 29,427 |

2 利用団体別・宿泊日数利用状況

(1) 利用者数

() はキャンプ内数

| 項目 | 団体数 | 実利用者数 | 延宿泊者数 | 延利用者数 |
|--------|------|---------|---------|---------|
| 利用者数 | 397 | 15,712 | 13,715 | 29,427 |
| (キャンプ) | (43) | (2,067) | (2,067) | (4,134) |

(2) 利用者受け入れ日数

| 項目 | 利用可能日 | 利用日数 | 宿泊可能日 | 宿泊日数 |
|--------|-------|------|-------|------|
| 利用日数 | 293 | 251 | 241 | 142 |
| (キャンプ) | (96) | (47) | (84) | (34) |

(3) 利用者区分

| 泊数 | 種別 区分 | 学 校 教 育 団 体 | | | | | 社 会 教 育 団 体 | | | ファミリー | 主催事業 | 合 計 |
|------|----------|-------------|-------|-------|------|-----|-------------|-------|-------|-------|-------|--------|
| | | 小学校 | 中学校 | 高等学校 | 養護学校 | その他 | 少 年 | 青 年 | その他 | | | |
| 1 日 | 団 体 数 | 6 | 3 | 1 | 0 | 11 | 31 | 0 | 114 | 0 | 7 | 173 |
| | 実利用者数 | 384 | 441 | 44 | 0 | 296 | 1,594 | 0 | 2,903 | 0 | 929 | 6,591 |
| | 延宿泊者数 | 0 | 0 | 0 | 0 | 0 | 0 | 0 | 0 | 0 | 0 | 0 |
| | 延利用者数 | 384 | 441 | 44 | 0 | 296 | 1,594 | 0 | 2,903 | 0 | 929 | 6,591 |
| 1泊2日 | 団 体 数 | 12 | 3 | 5 | 2 | 1 | 71 | 8 | 7 | 11 | 4 | 124 |
| | 実利用者数 | 708 | 473 | 442 | 67 | 7 | 2,869 | 254 | 142 | 92 | 171 | 5,225 |
| | 延宿泊者数 | 708 | 473 | 442 | 67 | 7 | 2,869 | 254 | 142 | 92 | 171 | 5,225 |
| | 延利用者数 | 1,416 | 946 | 884 | 134 | 14 | 5,738 | 508 | 284 | 184 | 342 | 10,450 |
| 2泊3日 | 団 体 数 | 24 | 1 | 6 | 1 | 1 | 26 | 14 | 0 | 2 | 3 | 78 |
| | 実利用者数 | 1,251 | 74 | 375 | 94 | 12 | 1,023 | 322 | 0 | 9 | 24 | 3,184 |
| | 延宿泊者数 | 2,502 | 148 | 750 | 188 | 24 | 2,046 | 644 | 0 | 18 | 0 | 6,320 |
| | 延利用者数 | 3,753 | 222 | 1,125 | 282 | 36 | 3,069 | 966 | 0 | 27 | 24 | 9,504 |
| 3泊4日 | 団 体 数 | 0 | 3 | 0 | 0 | 1 | 0 | 9 | 1 | 0 | 4 | 18 |
| | 実利用者数 | 0 | 317 | 0 | 0 | 34 | 0 | 200 | 27 | 0 | 40 | 618 |
| | 延宿泊者数 | 0 | 951 | 0 | 0 | 102 | 0 | 600 | 81 | 0 | 0 | 1,734 |
| | 延利用者数 | 0 | 1,268 | 0 | 0 | 136 | 0 | 800 | 108 | 0 | 40 | 2,352 |
| 4泊5日 | 団 体 数 | 0 | 0 | 0 | 0 | 0 | 0 | 2 | 0 | 0 | 0 | 2 |
| | 実利用者数 | 0 | 0 | 0 | 0 | 0 | 0 | 34 | 0 | 0 | 0 | 34 |
| | 延宿泊者数 | 0 | 0 | 0 | 0 | 0 | 0 | 136 | 0 | 0 | 0 | 136 |
| | 延利用者数 | 0 | 0 | 0 | 0 | 0 | 0 | 170 | 0 | 0 | 0 | 170 |
| 5泊6日 | 団 体 数 | 0 | 0 | 0 | 0 | 0 | 0 | 2 | 0 | 0 | 0 | 2 |
| | 実利用者数 | 0 | 0 | 0 | 0 | 0 | 0 | 60 | 0 | 0 | 0 | 60 |
| | 延宿泊者数 | 0 | 0 | 0 | 0 | 0 | 0 | 300 | 0 | 0 | 0 | 300 |
| | 延利用者数 | 0 | 0 | 0 | 0 | 0 | 0 | 360 | 0 | 0 | 0 | 360 |
| 合 計 | 団 体 数 | 42 | 10 | 12 | 3 | 14 | 128 | 35 | 122 | 13 | 18 | 397 |
| | 実利用者数 | 2,343 | 1,305 | 861 | 161 | 349 | 5,486 | 870 | 3,072 | 101 | 1,164 | 15,712 |
| | 延宿泊者数 | 3,210 | 1,572 | 1,192 | 255 | 133 | 4,915 | 1,934 | 223 | 110 | 171 | 13,715 |
| | 延利用者数 | 5,553 | 2,877 | 2,053 | 416 | 482 | 10,401 | 2,804 | 3,295 | 211 | 1,335 | 29,427 |

3 研修活動の分類と実施団体数

| 分類 | 種別 プログラム | 学 校 教 育 団 体 | | | | | 社 会 教 育 団 体 | | | ファミリー | 主催事業 | 合 計 |
|---------------------------------|-------------------|-------------|-----|------|------|-----|-------------|-----|-----|-------|------|-------|
| | | 小学校 | 中学校 | 高等学校 | 養護学校 | その他 | 少 年 | 青 年 | その他 | | | |
| 野 外 活 動 | (1) フィールド・ワーク | 6 | 2 | 1 | 0 | 0 | 3 | 0 | 0 | 0 | 1 | 13 |
| | (2) ウォークラリー | 5 | 0 | 0 | 0 | 0 | 4 | 1 | 0 | 0 | 1 | 11 |
| | (3) スコア・オリエンテーリング | 21 | 3 | 3 | 1 | 0 | 21 | 0 | 0 | 0 | 1 | 50 |
| | (4) ハイキング | 5 | 0 | 1 | 0 | 0 | 4 | 3 | 49 | 2 | 0 | 64 |
| | (5) 登山 | 2 | 0 | 0 | 0 | 0 | 7 | 0 | 1 | 0 | 1 | 11 |
| | (6) サイクリング | 26 | 5 | 1 | 3 | 0 | 9 | 6 | 0 | 5 | 1 | 56 |
| 自然 観 察 | (1) 自然観察 | 4 | 2 | 1 | 0 | 3 | 7 | 0 | 2 | 0 | 0 | 19 |
| | (2) グリーン・アドベンチャー | 0 | 0 | 0 | 0 | 0 | 0 | 0 | 0 | 0 | 0 | 0 |
| 海 浜 活 動 | (1) 砂の芸術 | 23 | 0 | 1 | 0 | 0 | 9 | 1 | 0 | 0 | 0 | 34 |
| | (2) 海水浴 | 1 | 4 | 0 | 0 | 0 | 34 | 14 | 0 | 5 | 0 | 58 |
| | (3) 塩づくり | 6 | 0 | 2 | 0 | 0 | 4 | 0 | 0 | 0 | 0 | 12 |
| | (4) 潮干狩り | 3 | 0 | 0 | 0 | 0 | 5 | 0 | 0 | 1 | 1 | 10 |
| | (5) 魚釣り | 28 | 3 | 2 | 2 | 0 | 28 | 1 | 0 | 3 | 5 | 72 |
| | (6) 海浜散策・その他 | 23 | 0 | 0 | 2 | 1 | 12 | 0 | 1 | 4 | 5 | 48 |
| 野 営 活 動 | (1) テント設営 | 0 | 0 | 0 | 0 | 0 | 1 | 1 | 0 | 0 | 0 | 2 |
| | (2) テント撤収 | 0 | 0 | 0 | 0 | 0 | 1 | 1 | 0 | 0 | 0 | 2 |
| | (3) 野外炊飯 | 32 | 7 | 11 | 2 | 1 | 76 | 13 | 4 | 5 | 3 | 154 |
| 夜 間 活 動 | (1) キャンプ・ファイヤー | 27 | 4 | 2 | 3 | 0 | 27 | 2 | 1 | 0 | 1 | 67 |
| | (2) キャンドル・ファイヤー | 0 | 1 | 1 | 0 | 0 | 9 | 1 | 0 | 0 | 0 | 12 |
| | (3) ナイトハイキング | 28 | 1 | 1 | 0 | 0 | 31 | 4 | 1 | 4 | 2 | 72 |
| | (4) 天体観測 | 2 | 0 | 1 | 0 | 0 | 3 | 1 | 2 | 0 | 0 | 9 |
| 講 義 ・ 討 議 等 | (1) 講演・講義 | 0 | 7 | 16 | 0 | 0 | 38 | 17 | 12 | 0 | 3 | 93 |
| | (2) 討議 | 1 | 0 | 2 | 0 | 0 | 2 | 5 | 2 | 0 | 0 | 12 |
| | (3) 事例・研究発表 | 0 | 0 | 0 | 0 | 0 | 0 | 1 | 2 | 0 | 0 | 3 |
| | (4) 学 習 | 2 | 15 | 18 | 0 | 18 | 13 | 12 | 8 | 1 | 14 | 101 |
| | (5) ミーティング・反省 | 0 | 0 | 3 | 0 | 0 | 25 | 21 | 4 | 0 | 6 | 59 |
| 運 動 ・ ゲ ー ム 等 | (1) 体育・スポーツ | 2 | 0 | 0 | 2 | 6 | 99 | 87 | 23 | 5 | 6 | 230 |
| | (2) ダンス・踊り | 1 | 0 | 0 | 0 | 1 | 5 | 20 | 25 | 0 | 0 | 52 |
| | (3) 各種ゲーム | 0 | 1 | 0 | 1 | 1 | 27 | 7 | 1 | 1 | 4 | 43 |
| | (4) 映画・ビデオ視聴 | 0 | 0 | 0 | 2 | 0 | 4 | 0 | 0 | 0 | 0 | 6 |
| | (5) 音楽活動 | 0 | 0 | 5 | 0 | 0 | 9 | 41 | 1 | 0 | 2 | 58 |
| そ の 他 の 活 動 | (1) 見学学習・旅行 | 12 | 2 | 0 | 1 | 1 | 2 | 0 | 1 | 0 | 1 | 20 |
| | (2) 七宝焼き | 1 | 2 | 0 | 0 | 0 | 6 | 1 | 1 | 0 | 1 | 12 |
| | (3) ちぢみっこ | 2 | 0 | 0 | 0 | 0 | 18 | 0 | 0 | 3 | 3 | 26 |
| | (4) 海浜クラフト | 3 | 2 | 0 | 0 | 0 | 5 | 0 | 0 | 0 | 4 | 14 |
| | (5) 奉仕活動 | 3 | 2 | 1 | 0 | 0 | 7 | 1 | 0 | 0 | 0 | 14 |
| | (6) その他 | 3 | 6 | 1 | 3 | 4 | 34 | 5 | 7 | 2 | 11 | 76 |
| 合 計 | | 272 | 69 | 74 | 22 | 36 | 589 | 267 | 148 | 41 | 77 | 1,595 |

第4節 主催事業

1 利用促進事業（主催）

(1) 指導者事前研修会

ア 趣 旨

当自然の家での研修をより効果的に実施するための事前研修。研修活動の企画・立案から諸手続き、実技までを研修する。

イ 期日・参加者数

5月21日(水)～22日(木) 1泊2日 34名

ウ 対 象

平成15年6月23日から平成16年3月31日までの間に当所を利用し、研修活動を予定している団体の指導者。ただし、6月23日以前の利用団体にあっても、希望があれば参加を認める。

エ 内 容

- (ア) 所内および周辺の活動エリア視察
- (イ) 実技研修および研修活動の企画・立案と検討
- (ウ) 利用に関する諸手続き

(2) 潮風に乗ってカヌーを楽しもう

ア 趣 旨

「海の日」に親子でカヌーにチャレンジし、海に親しむ。

イ 期日・参加者

7月21日(月) 48名

ウ 対 象

小学生・中学生とその保護者

エ 内 容

- (ア) 海洋スポーツ：カヌー、ローボート、カッター
- (イ) 釣り
- (ウ) 体育館でのゲーム

(3) ふれあい広場 ～磯部公民館学習発表会～

ア 趣 旨

地域感謝デー。公民館を中心とした地元の協力を得て、体験・展示コーナーやふれあい広場を開催し、地域と共に歩む「生涯学習拠点」としての自然の家に対する理解を深めてもらう。

イ 期日・参加者数

10月26日(日) 508名

ウ 対 象

子どもから高齢者まで、地域住民を中心とした一般

エ 内 容

- (ア) 生花、手芸、書道、絵画等の作品展示
- (イ) 各種体験コーナー（海浜クラフト、キーホルダー製作）
- (ウ) 歌謡、舞踊、コーラス、3B体操、カラオケ等の発表
- (エ) 食べるコーナー、遊ぶコーナー、即売コーナー

2 豊かな自然から学ぶ体験活動推進事業（委託）

(1) ウィークエンドわくわく体験

ア 趣 旨

平成14年度からの完全学校週5日制実施に伴い、自然体験活動等の事業を休日に実施することにより、子どもたちの自主性と創造性を育てる。

イ 対 象

小・中学生とその保護者

ウ 実施日・事業名・参加人数

- (ア) 4月19日(土)
「潮干狩りと磯の生物観察」 91名
- (イ) 7月5日(土)
「地引き網に挑戦」 169名
- (ウ) 9月27日(土)
「親子でフィッシング」 71名
- (エ) 12月20日(土)
「年末年始を手作りで飾ろう」 34名

(2) ハートウォームプラン

「はつらつ海の体験」

ア 趣 旨

学校になじめずにいる子や不登校の児童・生徒を対象に、自然体験活動等を通して社会性や自立心、忍耐力等の涵養を図るとともに、その保護者に対し、課題解決へ向けた養育相談や交流会等を提供する。

イ 対 象

学校になじめない子や不登校の児童生徒とその保護者
20名程度

ウ 実施日・事業名・参加人数

- (ア) 6月7日(土)～8日(日) 「仲間との出会い」 18名
- (イ) 7月12日(土)～13日(日) 「海を楽しむ」 38名
- (ウ) 10月4日(土)～5日(日) 「海にかがやく」 23名

エ 主な内容

(ア) 児童・生徒対象

<第1回>

焼きそば作り、ネイチャーゲーム、グラウンドゴルフ、サポーターとの交流、コース別活動（海浜散策と自由クラフト・サイクリングと釣り）

<第2回>

いかだ作り、いかだ・カヌー遊び、野外炊飯、キャンプファイア、花火大会、旗取りゲーム、バーベキュー

<第3回>

相馬駒焼き、サポーターによるミニ運動会、ナイトハイク、星空観察、鹿狼山登山、お別れの会食

(イ) 保護者対象

教育相談、情報交換等

(ウ) 学校や地域社会との連携

学生サポーター事前研修会の開催

3 相馬海浜自然の家 I T 基礎技能講習会

- (1) 趣 旨
情報通信技術 (I T) 及び I T 社会が急激に変化することに鑑み、パソコンの基礎技能の向上を図る。
- (2) 対 象
一般成人 (満20歳以上)
- (3) 実施日・参加人数
- | | | | |
|---|-------|------------------|-----|
| ア | 第 1 回 | 平成16年 2 月25日(水) | 10名 |
| イ | 第 2 回 | 平成16年 2 月26日(木) | 10名 |
| ウ | 第 3 回 | 平成16年 2 月27日(金) | 10名 |
| エ | 第 4 回 | 平成16年 2 月28日(土) | 10名 |
| オ | 第 5 回 | 平成16年 3 月 4 日(木) | 7 名 |
| カ | 第 6 回 | 平成16年 3 月 5 日(金) | 10名 |
| キ | 第 7 回 | 平成16年 3 月 6 日(土) | 7 名 |
- (4) 主な内容
パソコンの基本操作、名刺・ハガキ・文書の作成、インターネットの利用にかかる技能等

4 財団事業「クルージング・福島の海体験事業」

- (1) 趣 旨
自然の家での集団宿泊等の体験活動、福島丸での航海体験、ふくしま海洋科学館での学習活動を通して、海や地球への関心を深め、生きる力を育む。
- (2) 対象・参加者数
小学校 5、6 年生および中学生 4 施設全体で46名
- (3) 期 日
7 月23日(水)～24日(木) 1 泊 2 日
- (4) 主な内容
アクアマリンふくしま見学、福島丸で航海体験、いわき海浜自然の家での宿泊学習

福島県いわき海浜自然の家

第1節 概 要

福島県いわき海浜自然の家は、生涯学習時代に対応し、開かれた社会教育施設として、海と山の豊かな自然環境の中で様々な活動を通して、自然・感動体験を得、自然に対する認識を深め、心身共に健全な青少年を育成することを目的として平成 8 年 7 月に開所された。

開所以来、学校の利用は勿論、公民館、子ども会、家族の利用等、あらゆる年齢層の人達に利用されている。

本年度は、新活動プログラムの開発と提供、利用しやすい施設づくりと円滑で臨機応変な活動支援に努めた。また、施設ボランティアの養成にも努め、年間を通して延べ142名が、主催事業を中心に活動の支援に取り組んだ。また、今年度ボランティア養成講座を終了した第 1 期生21名が、ボランティアとして登録し、次年度より施設ボランティアとして活動の支援等にあたることになっている。

本年度の年間利用団体数は約660団体、延べ利用者数は約74,000人で、多くの成果をあげることができた。

1 役員及び職員組織

(1) 福島県いわき海浜自然の家運営委員

| 氏 名 | 所 属 |
|-------|---------------------------|
| 砂子田敦博 | いわき市教育委員会教育長 |
| 齋藤 和夫 | 福島県子ども会育成会連合会会長 |
| 佐藤 征 | 福島県公民館連絡協議会会長 |
| 鈴木 修典 | いわき市PTA連絡協議会会長 |
| 久野 孝 | 日本国際生活体験協会いわき地区委員会副会長 |
| 小平 良男 | 福島県高等学校長協会いわき支部長 |
| 鈴木 雅之 | 福島県中学校長会いわき支会中学校長会会長 |
| 大森 俊輔 | 福島県小学校長会いわき支会長 |
| 佐藤 佳子 | 福島県生活環境部県環境総務領域青少年グループ参事 |
| 佐々木孝司 | 福島県教育庁生涯学習・文化スポーツ領域社会教育参事 |

注 印：委員長 印：副委員長

運営委員会は、次のとおり 2 回実施した。

第 1 回

- ア 期 日 平成15年 7 月17日(木)
- イ 場 所 福島県いわき海浜自然の家研修室
- ウ 内 容
- ・平成14年度運営実績について
 - ・平成14年度主催事業実施状況について
 - ・平成14年度施設利用実績について
 - ・平成15年度運営方針・重点目標について

- ・平成15年度主催事業計画について
- ・平成15年度施設利用状況及び予約状況について

第2回

- ア 期 日 平成16年2月17日(火)
- イ 場 所 福島県いわき海浜自然の家研修室
- ウ 内 容
- ・平成15年度運営実績について
 - ・平成15年度主催事業実績と反省について
 - ・平成15年度施設利用実績について
 - ・平成16年度運営方針・重点目標について
 - ・平成16年度主催事業計画について
 - ・平成16年度施設利用予約状況について

(2) 職員組織

| 職名 | 常務理事兼所長 | 次長 | 主査 | 主任社会教育主事 | 指導主事 | 社会教育主事 | 計 |
|----|---------|----|----|----------|------|--------|----|
| 人員 | 1 | 1 | 1 | 1 | 2 | 5 | 12 |

2 平成15年度重点目標と成果

すべての利用者が、当施設での体験活動等の目的を達成し、「楽しかった」「満足した」「また来てみたい」と感動できる自然の家となるよう、次の項目に重点的に取り組んだ。

- (1) 利用者の多様な学習や体験活動のニーズに対応した施設運営のあり方とプログラムの一層の研究開発と発展に努めた。
- (2) 完全学校週5日制・新学習指導要領、特に「総合的な学習の時間」を自然の家として対応できる活動プログラムの体系化と研究開発に努めた。
- (3) 楽しく遊ぶだけでなく地球・自然環境に配慮した（見る・知る・学ぶ・感じる）体験活動の事業と活動プログラムの研究開発と実践に努めた。
- (4) 情報化通信社会に対応した情報発信の研究と実践に努めるとともに、IT学習機会・体験を提供するための活動プログラムの開発と環境整備に努めた。
- (5) 利用者の高度化・多様化する学習・活動ニーズに対応するため、関係機関・施設とのネットワークの強化に努めた。
- (6) 当施設の地域性、独自性の特色を打ち出した「ボランティア人材の育成」と「地域人材の施設ボランティア活用」の2本柱として継続的に研究と実践に努めた。
- (7) 所員個々の能力の向上を目指し、研修の充実を図り、効果的な活動支援のあり方を充実させるとともに、主体的な自己研鑽に努めるよう意識の高揚を図ってきた。
- (8) 人災による事故を避けるため、あらゆる状況にも臨機応変に対処できるよう日頃からの危機管理体制を充実させた。

第2節 施設・設備の概要

1 所在地

いわき市久之浜町田之網字向山53

2 宿泊定員

| | |
|-------|--------------|
| 本館定員 | 300名 (和室28室) |
| ロッジ定員 | 160名 (10棟) |
| テント定員 | 100名 (25張) |

3 敷地面積

363,236㎡

4 建物面積

6,949.94㎡

中心施設

本館 (宿泊室、オリエンテーションホール、研修室、野外学習室、事務室、食堂、浴室等)

体育館

野外施設

管理棟、ロッジ、炊飯棟、便所等

5 野外活動施設面積

つどいの広場 7,000㎡

多目的広場 8,890㎡

自然観察園 4,050㎡

6 設備・備品等

体育館 (バレーボールコート2面、バスケットボールコート1面、バトミントンコート2面、卓球台3台、ピアノ1台他)

野営場 (野外炊飯、キャンプ用品一式、冷蔵庫他)

野外活動設備 (フィールドアスレチックコース、冒険の森遊歩道、トリムコース、営火場7カ所、各種オリエンテーリングコース、ナイトハイキングコース、ウォークラリーコース、ロープコース、マウンテンバイクコース他)

多目的広場 (サッカー、ソフトボール等に関する運動用具一式他)

その他 (視聴覚機器、天体望遠鏡、双眼鏡、七宝焼きがま、釣り用具一式、海浜活動用具一式、パソコン (インターネット常時接続可10台))

第3節 利用状況

1 月別利用状況

| 月 | 種別 区分 | 学 校 教 育 団 体 | | | | | 社 会 教 育 団 体 | | | ファミリー | 主催事業 | 合 計 |
|-----|----------|-------------|-------|------|------|-------|-------------|-----|-----|-------|-------|--------|
| | | 小学校 | 中学校 | 高等学校 | 養護学校 | その他 | 少年 | 青年 | その他 | | | |
| 4 | 団体数 | 1 | 1 | 2 | 0 | 2 | 1 | 1 | 0 | 2 | 2 | 12 |
| | 利用人員 | 85 | 89 | 66 | 0 | 274 | 8 | 17 | 0 | 26 | 103 | 668 |
| | 延人数 | 170 | 178 | 132 | 0 | 776 | 16 | 51 | 0 | 52 | 206 | 1,581 |
| 5 | 団体数 | 38 | 6 | 1 | 1 | 0 | 5 | 0 | 1 | 5 | 3 | 60 |
| | 利用人員 | 2,214 | 389 | 46 | 37 | 0 | 101 | 0 | 8 | 34 | 101 | 2,930 |
| | 延人数 | 5,778 | 896 | 92 | 111 | 0 | 202 | 0 | 16 | 68 | 202 | 7,365 |
| 6 | 団体数 | 57 | 0 | 0 | 3 | 1 | 5 | 0 | 1 | 1 | 3 | 71 |
| | 利用人員 | 3,717 | 0 | 0 | 46 | 28 | 173 | 0 | 6 | 5 | 116 | 4,091 |
| | 延人数 | 10,286 | 0 | 0 | 92 | 56 | 346 | 0 | 12 | 10 | 163 | 10,965 |
| 7 | 団体数 | 53 | 2 | 0 | 2 | 9 | 39 | 0 | 2 | 9 | 1 | 117 |
| | 利用人員 | 2,967 | 162 | 0 | 108 | 563 | 1,684 | 0 | 93 | 48 | 50 | 5,675 |
| | 延人数 | 7,511 | 324 | 0 | 263 | 1,126 | 3,720 | 0 | 186 | 107 | 100 | 13,337 |
| 8 | 団体数 | 23 | 1 | 2 | 0 | 0 | 68 | 2 | 0 | 44 | 1 | 141 |
| | 利用人員 | 945 | 25 | 75 | 0 | 0 | 2,562 | 37 | 0 | 295 | 104 | 4,043 |
| | 延人数 | 2,508 | 75 | 197 | 0 | 0 | 5,715 | 74 | 0 | 706 | 312 | 9,587 |
| 9 | 団体数 | 52 | 0 | 0 | 4 | 0 | 19 | 1 | 0 | 4 | 1 | 81 |
| | 利用人員 | 3,497 | 0 | 0 | 116 | 0 | 756 | 21 | 0 | 23 | 52 | 4,465 |
| | 延人数 | 8,905 | 0 | 0 | 232 | 0 | 1,512 | 42 | 0 | 46 | 104 | 10,841 |
| 10 | 団体数 | 48 | 0 | 0 | 2 | 0 | 20 | 1 | 0 | 3 | 2 | 76 |
| | 利用人員 | 3,107 | 0 | 0 | 86 | 0 | 713 | 18 | 0 | 12 | 36 | 3,972 |
| | 延人数 | 8,081 | 0 | 0 | 240 | 0 | 1,426 | 36 | 0 | 24 | 36 | 9,843 |
| 11 | 団体数 | 13 | 1 | 0 | 0 | 0 | 12 | 1 | 0 | 4 | 0 | 31 |
| | 利用人員 | 1,009 | 51 | 0 | 0 | 0 | 791 | 16 | 0 | 22 | 0 | 1,889 |
| | 延人数 | 2,910 | 153 | 0 | 0 | 0 | 1,582 | 32 | 0 | 44 | 0 | 4,721 |
| 12 | 団体数 | 0 | 0 | 0 | 0 | 0 | 13 | 3 | 2 | 3 | 0 | 21 |
| | 利用人員 | 0 | 0 | 0 | 0 | 0 | 556 | 49 | 48 | 23 | 0 | 676 |
| | 延人数 | 0 | 0 | 0 | 0 | 0 | 1,112 | 108 | 96 | 46 | 0 | 1,362 |
| 1 | 団体数 | 0 | 0 | 2 | 0 | 1 | 5 | 1 | 0 | 2 | 1 | 12 |
| | 利用人員 | 0 | 0 | 127 | 0 | 51 | 167 | 20 | 0 | 10 | 43 | 418 |
| | 延人数 | 0 | 0 | 381 | 0 | 102 | 360 | 60 | 0 | 20 | 86 | 1,009 |
| 2 | 団体数 | 0 | 0 | 1 | 0 | 0 | 11 | 1 | 1 | 1 | 3 | 18 |
| | 利用人員 | 0 | 0 | 14 | 0 | 0 | 399 | 17 | 42 | 4 | 102 | 578 |
| | 延人数 | 0 | 0 | 28 | 0 | 0 | 798 | 34 | 126 | 8 | 190 | 1,184 |
| 3 | 団体数 | 0 | 0 | 0 | 0 | 0 | 17 | 2 | 5 | 3 | 0 | 27 |
| | 利用人員 | 0 | 0 | 0 | 0 | 0 | 656 | 151 | 148 | 10 | 0 | 965 |
| | 延人数 | 0 | 0 | 0 | 0 | 0 | 1,462 | 431 | 296 | 23 | 0 | 2,212 |
| 実績計 | 団体数 | 285 | 11 | 8 | 12 | 13 | 215 | 13 | 12 | 81 | 17 | 667 |
| | 利用人員 | 17,541 | 716 | 328 | 393 | 916 | 8,566 | 346 | 345 | 512 | 707 | 30,370 |
| | 延人数 | 46,149 | 1,626 | 830 | 938 | 2,060 | 18,251 | 868 | 732 | 1,154 | 1,399 | 74,007 |
| 合計 | 団体数 | 285 | 11 | 8 | 12 | 13 | 215 | 13 | 12 | 81 | 17 | 667 |
| | 利用人員 | 17,541 | 716 | 328 | 393 | 916 | 8,566 | 346 | 345 | 512 | 707 | 30,370 |
| | 延人数 | 46,149 | 1,626 | 830 | 938 | 2,060 | 18,251 | 868 | 732 | 1,154 | 1,399 | 74,007 |

2 利用団体別・宿泊日数利用状況

(1) 利用者数

| 項目 | 団体数 | 実利用者数 | 延宿泊者数 | 延利用者数 |
|--------|-------|----------|----------|----------|
| 利用者数 | 667 | 30,370 | 43,637 | 74,007 |
| (キャンプ) | (14) | (614) | (653) | (1,267) |
| (ロッジ) | (243) | (11,421) | (11,892) | (23,313) |

(2) 利用者受け入れ日数

| 項目 | 利用可能日 | 利用日数 | 宿泊可能日 | 宿泊日数 |
|--------|-------|-------|-------|-------|
| 利用日数 | 273 | 231 | 217 | 172 |
| (キャンプ) | (164) | (25) | (129) | (15) |
| (ロッジ) | (164) | (126) | (129) | (107) |

() はキャンプ、ロッジの内数

(3) 利用者区分

| 泊数 | 種別 区分 | 学校教育団体 | | | | | 社会教育団体 | | | ファミリー | 主催事業 | 合計 |
|------|----------|--------|-------|------|------|-------|--------|-----|-----|-------|-------|--------|
| | | 小学校 | 中学校 | 高等学校 | 養護学校 | その他 | 少年 | 青年 | その他 | | | |
| 1日 | 団体数 | 0 | 0 | 0 | 0 | 0 | 0 | 0 | 0 | 0 | 5 | 5 |
| | 実利用者数 | 0 | 0 | 0 | 0 | 0 | 0 | 0 | 0 | 0 | 119 | 119 |
| | 延宿泊者数 | 0 | 0 | 0 | 0 | 0 | 0 | 0 | 0 | 0 | 0 | 0 |
| | 延利用者数 | 0 | 0 | 0 | 0 | 0 | 0 | 0 | 0 | 0 | 119 | 119 |
| 1泊2日 | 団体数 | 101 | 6 | 5 | 9 | 12 | 190 | 9 | 11 | 62 | 11 | 416 |
| | 実利用者数 | 6,474 | 522 | 1564 | 241 | 802 | 7,457 | 170 | 303 | 398 | 484 | 17,005 |
| | 延宿泊者数 | 6,474 | 522 | 1564 | 241 | 802 | 7,457 | 170 | 303 | 398 | 484 | 17,005 |
| | 延利用者数 | 12,948 | 1,044 | 308 | 482 | 1,604 | 14,914 | 340 | 606 | 796 | 968 | 34,010 |
| 2泊3日 | 団体数 | 184 | 5 | 3 | 3 | 0 | 24 | 4 | 1 | 17 | 1 | 242 |
| | 実利用者数 | 11,067 | 194 | 174 | 152 | 0 | 1,099 | 176 | 42 | 106 | 104 | 13,114 |
| | 延宿泊者数 | 22,134 | 388 | 348 | 304 | 0 | 2,198 | 352 | 84 | 212 | 208 | 26,228 |
| | 延利用者数 | 33,201 | 582 | 522 | 456 | 0 | 3,297 | 528 | 126 | 318 | 312 | 39,342 |
| 3泊4日 | 団体数 | 0 | 0 | 0 | 0 | 1 | 1 | 0 | 0 | 0 | 0 | 2 |
| | 実利用者数 | 0 | 0 | 0 | 0 | 114 | 10 | 0 | 0 | 0 | 0 | 124 |
| | 延宿泊者数 | 0 | 0 | 0 | 0 | 342 | 30 | 0 | 0 | 0 | 0 | 372 |
| | 延利用者数 | 0 | 0 | 0 | 0 | 456 | 40 | 0 | 0 | 0 | 0 | 496 |
| 4泊5日 | 団体数 | 0 | 0 | 0 | 0 | 0 | 0 | 0 | 0 | 2 | 0 | 2 |
| | 実利用者数 | 0 | 0 | 0 | 0 | 0 | 0 | 0 | 0 | 8 | 0 | 8 |
| | 延宿泊者数 | 0 | 0 | 0 | 0 | 0 | 0 | 0 | 0 | 32 | 0 | 32 |
| | 延利用者数 | 0 | 0 | 0 | 0 | 0 | 0 | 0 | 0 | 40 | 0 | 40 |
| 5泊6日 | 団体数 | 0 | 0 | 0 | 0 | 0 | 0 | 0 | 0 | 0 | 0 | 0 |
| | 実利用者数 | 0 | 0 | 0 | 0 | 0 | 0 | 0 | 0 | 0 | 0 | 0 |
| | 延宿泊者数 | 0 | 0 | 0 | 0 | 0 | 0 | 0 | 0 | 0 | 0 | 0 |
| | 延利用者数 | 0 | 0 | 0 | 0 | 0 | 0 | 0 | 0 | 0 | 0 | 0 |
| 合計 | 団体数 | 285 | 11 | 8 | 12 | 13 | 215 | 13 | 12 | 81 | 17 | 667 |
| | 実利用者数 | 17,541 | 716 | 328 | 393 | 916 | 8,566 | 346 | 345 | 512 | 707 | 30,370 |
| | 延宿泊者数 | 28,608 | 910 | 502 | 545 | 1,144 | 9,685 | 522 | 387 | 642 | 692 | 43,637 |
| | 延利用者数 | 46,149 | 1,626 | 830 | 938 | 2,060 | 18,251 | 868 | 732 | 1,154 | 1,399 | 74,007 |

3 研修活動の分類と実施団体数

| 分類 | 番号 | 種別 プログラム名 | 学 校 教 育 団 体 | | | | | 社 会 教 育 団 体 | | | ファミリー | 主催事業 | 合 計 | |
|---------|------|-----------------|-----------------|-----|------|------|-----|-------------|----|-----|-------|------|-------|----|
| | | | 小学校 | 中学校 | 高等学校 | 養護学校 | その他 | 少年 | 青年 | その他 | | | | |
| 環境プログラム | 1 | 自然(海浜)散策・観察 | 13 | 0 | 1 | 0 | 0 | 8 | 2 | 0 | 3 | 2 | 29 | |
| | 2 | 標 本 作 り | 0 | 0 | 0 | 0 | 0 | 0 | 0 | 0 | 0 | 0 | 0 | |
| | 3 | ネイチャーゲーム | 29 | 0 | 0 | 2 | 0 | 1 | 1 | 0 | 0 | 2 | 35 | |
| | 4 | ネイチャーラリー | 0 | 0 | 0 | 0 | 0 | 0 | 0 | 0 | 0 | 0 | 0 | |
| | 5 | ボン・ファイア | 17 | 0 | 0 | 0 | 0 | 3 | 0 | 0 | 5 | 0 | 25 | |
| | 6 | ナイト・ハイク | 193 | 3 | 0 | 0 | 1 | 39 | 2 | 1 | 22 | 2 | 263 | |
| | 7 | グリーン・アドベンチャー | 4 | 0 | 0 | 0 | 0 | 0 | 0 | 0 | 1 | 0 | 5 | |
| | 8 | スター・ウォッチング | 4 | 0 | 0 | 0 | 0 | 11 | 0 | 1 | 11 | 0 | 27 | |
| | 9 | ス タ ー ・ ビ ン ゴ | 0 | 0 | 0 | 0 | 0 | 0 | 0 | 0 | 0 | 0 | 0 | |
| 野外活動 | 10 | 磯 遊 び | 201 | 5 | 0 | 2 | 2 | 32 | 0 | 0 | 24 | 3 | 269 | |
| | 11 | 魚 釣 り | 107 | 4 | 0 | 0 | 0 | 10 | 0 | 0 | 12 | 3 | 136 | |
| | 12 | いかだ作り・乗り | 99 | 1 | 0 | 2 | 0 | 27 | 0 | 0 | 1 | 1 | 131 | |
| | 13 | カ ヌ ー | 4 | 0 | 0 | 0 | 0 | 7 | 0 | 0 | 3 | 0 | 14 | |
| | 14 | 海 水 浴 | 0 | 0 | 0 | 0 | 0 | 5 | 0 | 0 | 9 | 1 | 15 | |
| | 15 | ボ デ ィ ・ ボ ー ド | 16 | 0 | 0 | 0 | 0 | 17 | 0 | 0 | 5 | 1 | 39 | |
| | 16 | 砂 の 芸 術 | 74 | 0 | 0 | 3 | 2 | 8 | 0 | 0 | 3 | 2 | 92 | |
| | 17 | ビ ー チ ・ バ レ ー | 3 | 0 | 0 | 0 | 0 | 2 | 0 | 0 | 0 | 0 | 5 | |
| | 18 | 冒 険 の 森 散 策 | 70 | 0 | 0 | 0 | 4 | 17 | 0 | 9 | 10 | 3 | 113 | |
| | 19 | 冒険の森アドベンチャー | 0 | 0 | 0 | 0 | 0 | 0 | 0 | 0 | 0 | 0 | 0 | |
| | 20 | ハ イ キ ン グ | 0 | 0 | 0 | 0 | 0 | 1 | 0 | 0 | 0 | 0 | 1 | |
| | 21 | スコア・オリエンテーリング | 57 | 1 | 1 | 1 | 2 | 11 | 0 | 1 | 2 | 2 | 78 | |
| | 22 | ポイント・オリエンテーリング | 6 | 0 | 1 | 0 | 0 | 10 | 0 | 0 | 0 | 0 | 17 | |
| | 23 | ビンゴ・オリエンテーリング | 20 | 0 | 0 | 0 | 0 | 9 | 0 | 0 | 0 | 0 | 29 | |
| | 24 | ウ ォ ー ク ラ リ ー | 43 | 2 | 0 | 1 | 1 | 6 | 1 | 0 | 1 | 2 | 57 | |
| | 25 | フィールド・アスレチック | 88 | 2 | 0 | 1 | 3 | 36 | 2 | 0 | 17 | 2 | 151 | |
| | 26 | 野 外 炊 飯 | 160 | 6 | 0 | 4 | 4 | 55 | 1 | 1 | 24 | 7 | 262 | |
| | 27 | キャンプ・ファイア | 143 | 4 | 0 | 3 | 3 | 40 | 1 | 0 | 1 | 6 | 201 | |
| | 28 | マウンテン・バイク | 46 | 0 | 0 | 0 | 1 | 38 | 0 | 0 | 37 | 1 | 123 | |
| | 29 | ペ タ ン ク | 9 | 0 | 1 | 0 | 0 | 9 | 1 | 0 | 1 | 0 | 21 | |
| | 30 | 二 ツ 箭 山 登 山 | 1 | 2 | 0 | 0 | 0 | 0 | 0 | 0 | 0 | 0 | 3 | |
| | 31 | グ ラ ン ド ゴ ル フ | 7 | 0 | 2 | 0 | 0 | 11 | 1 | 0 | 4 | 1 | 26 | |
| | 32 | 悪 漢 ・ 探 偵 | 1 | 0 | 0 | 0 | 0 | 0 | 0 | 0 | 0 | 0 | 1 | |
| | 33 | ア バ ッ チ 砦 | 0 | 0 | 0 | 0 | 0 | 0 | 0 | 0 | 0 | 0 | 0 | |
| | 34 | 陣取りゲーム・旗取りゲーム | 2 | 0 | 0 | 0 | 0 | 0 | 0 | 0 | 0 | 0 | 2 | |
| | 35 | 野外ゲーム/ロープコース | 3 | 0 | 0 | 0 | 0 | 1 | 0 | 0 | 0 | 0 | 4 | |
| | 室内活動 | 36 | 貝 飾 り | 3 | 0 | 0 | 0 | 0 | 5 | 0 | 0 | 1 | 1 | 10 |
| | | 37 | 貝 壁 飾 り | 15 | 0 | 0 | 1 | 0 | 2 | 0 | 0 | 4 | 0 | 22 |
| | | 38 | ス ト ー ン ・ ア ー ト | 9 | 0 | 0 | 2 | 0 | 8 | 0 | 0 | 7 | 0 | 26 |
| | | 39 | ブ ー メ ラ ン | 1 | 0 | 0 | 0 | 0 | 4 | 0 | 0 | 0 | 0 | 5 |
| | | 40 | 紙 飛 行 機 | 1 | 0 | 0 | 0 | 1 | 5 | 0 | 0 | 0 | 0 | 7 |
| | | 41 | キ ー ホ ル ダ ー | 2 | 0 | 0 | 0 | 2 | 13 | 0 | 1 | 3 | 0 | 21 |
| | | 42 | 七 宝 焼 き | 0 | 0 | 0 | 0 | 0 | 1 | 0 | 1 | 1 | 0 | 3 |
| | | 43 | し お り | 1 | 0 | 0 | 0 | 0 | 0 | 0 | 0 | 1 | 0 | 2 |
| | | 44 | 草 木 染 め | 0 | 0 | 0 | 0 | 0 | 0 | 0 | 0 | 0 | 0 | 0 |
| 45 | | 木 製 コ ー ス タ ー | 1 | 0 | 0 | 0 | 0 | 2 | 0 | 0 | 0 | 0 | 3 | |
| 46 | | 飛 ぶ 輪 っ か | 2 | 0 | 0 | 0 | 0 | 8 | 0 | 0 | 3 | 1 | 14 | |
| 室内ゲーム | 47 | キャンドル・ファイア | 64 | 3 | 0 | 4 | 5 | 39 | 1 | 1 | 1 | 4 | 122 | |
| | 48 | 室 内 ゲ ー ム | 11 | 2 | 0 | 1 | 2 | 32 | 1 | 2 | 9 | 0 | 60 | |
| | 49 | 室内オリンピック | 4 | 0 | 1 | 1 | 2 | 2 | 0 | 0 | 0 | 0 | 10 | |
| | 50 | 室内スポーツ(卓球・バスケ) | 1 | 0 | 3 | 0 | 0 | 39 | 2 | 1 | 26 | 0 | 72 | |
| | 51 | 室内ビンゴ・オリエンテーリング | 18 | 2 | 1 | 1 | 0 | 29 | 0 | 0 | 13 | 1 | 65 | |
| | 52 | 室内ウォークラリー | 0 | 0 | 0 | 0 | 0 | 0 | 0 | 0 | 0 | 0 | 0 | |
| | 53 | 室 内 ペ タ ン ク | 9 | 0 | 2 | 0 | 1 | 23 | 1 | 0 | 8 | 0 | 44 | |
| | 54 | フリー・ブロー(吹矢) | 12 | 1 | 0 | 1 | 2 | 40 | 1 | 0 | 7 | 0 | 64 | |
| | 55 | 輪投げ/インディアカ | 10 | 1 | 0 | 0 | 1 | 35 | 1 | 0 | 10 | 0 | 58 | |
| | 56 | 伝 承 遊 び | 1 | 0 | 0 | 0 | 0 | 7 | 1 | 0 | 9 | 0 | 18 | |
| その他 | 57 | 地 引 き 網 | 0 | 0 | 0 | 0 | 0 | 0 | 0 | 0 | 0 | 0 | 0 | |
| | 58 | サ イ ク リ ン グ | 4 | 0 | 0 | 0 | 0 | 0 | 0 | 0 | 1 | 0 | 5 | |
| | 59 | 移動体験学習・活動 | 11 | 1 | 1 | 0 | 1 | 11 | 1 | 1 | 14 | 0 | 41 | |
| | 60 | 学 習 (研 修) | 4 | 1 | 10 | 1 | 2 | 21 | 6 | 11 | 1 | 7 | 64 | |
| | 61 | ス ポ ー ツ (練習等) | 0 | 0 | 1 | 0 | 0 | 18 | 2 | 3 | 0 | 0 | 24 | |
| | 62 | 合 唱 ・ 合 奏 等 練 習 | 0 | 0 | 0 | 0 | 0 | 4 | 0 | 0 | 0 | 0 | 4 | |
| 合 計 | | | 1,604 | 41 | 25 | 31 | 42 | 762 | 29 | 34 | 315 | 55 | 2,938 | |

第4節 主催事業

1 指導者の研修

(1) 学校利用団体

ア 目的

当自然の家での研修をより効果的に実施するための事前研修。研修活動の企画・立案から諸手続き、実技までを研修する。

イ 期日・対象・参加者数

第1回

(ア) 期日 平成15年4月24日(木)～25日(金)

(イ) 対象 平成15年6月23日(月)～7月18日(金)に利用する学校の教職員

(ウ) 参加者数 61名

第2回

(ア) 期日 平成15年4月30日(水)～5月1日(木)

(イ) 対象 平成15年8月26日(火)～9月20日(土)に利用する学校の教職員

(ウ) 参加者数 68名

第3回

(ア) 期日 平成15年5月29日(木)～30日(金)

(イ) 対象 平成15年9月25日(木)～11月29日(土)に利用する学校の教職員

(ウ) 参加者数 68名

第4回

(ア) 期日 平成16年2月12日(木)～13日(金)

(イ) 対象 平成16年4月13日(水)～6月19日(土)に利用する学校の教職員

(ウ) 参加者数 89名 合計 286名

ウ 研修内容

(ア) 施設見学(本館、野営場、ロッジ等)

(イ) 実技研修(磯遊び、釣り体験、冒険の森踏査、キャンプファイア、野外炊飯等)

(ウ) 活動計画作成(活動プログラムの立案、同時利用校との活動場所調整)

(2) 社会教育関係団体

ア 目的

当自然の家での研修をより効果的に実施するための事前研修。研修活動の企画・立案から諸手続き、実技までを研修する。

イ 期日・対象・参加者数

期日 平成15年6月7日(土)～8日(日)

対象 平成15年度に利用する20名以上の社会教育関係団体の引率責任者

参加者数 100名

ウ 研修内容

施設見学(本館、野営場、ロッジ等)

実技研修(海コース、山コース踏査)

実技研修(野外炊飯、ナイトハイク)

活動計画作成(活動プログラムの立案)

2 豊かな自然から学ぶ体験活動推進事業

(1) ハートウォームプラン「心に翼・ふれあいキャンプ」

ア 目的

自然体験活動を通して交流を深め、自然や人とふれあう喜びを体得するとともにお互いの理解を深める。

イ 期日 平成15年8月1日(金)～3日(日)

ウ 対象 県内の小・中学生、聾・養護学校に在籍する児童・生徒

エ 参加者数 89名

オ 内容 おもしろウォークラリー、ボディーボード、海水浴、いかだ乗り、海の生き物とのふれあい、キャンプファイア、思い出のTシャツ作り

3 豊かな自然体験活動推進事業

(1) ウィークエンドわくわく体験

ア 目的

学校週5日制の実施に伴う休業土曜日に、自然体験学習を実施することにより、友との交流や親子のふれあいを深め自主性・創造性・社会性を育てるとともにボランティア活動の場とする。

イ 内容

(ア) 2003 学ぼう! 森と水のエコスクール

a 期日 平成15年5月17日(土)～18日(日)

b 対象 県内の小・中学生とその保護者

c 参加者数 33名

d 活動内容 大久川・三森渓谷での水中生物の採取・観察、森の自然体験学習
オーロラについての話及びビデオ視聴
自然の家エリア内の森の自然観察

(イ) 学ぼう! 春の海～釣り・磯遊び～

a 期日 平成15年6月28日(土)

b 対象 県内の小・中学生とその保護者

c 参加者数 51名

d 活動内容 舟戸海岸での海釣り体験

(ウ) とことん海釣り～夜釣りにも挑戦～

a 期日 平成15年9月27日(土)～28日(日)

b 対象 県内の小・中学生とその保護者

c 参加者数 52名

d 活動内容 舟戸海岸・四倉漁港での海釣り体験
波立海岸での夜釣り体験

(エ) 紅葉のトレッキング～いざ、五社山へ～

a 期日 平成15年10月25日(土)

b 対象 県内の小・中学生とその保護者

c 参加者数 19名

d 活動内容 五社山トレッキング

(オ) 親子のつどい(ファミリーウインターランド)

a 期日 平成16年1月24日(土)～25日(日)

b 対象 県内の小・中学生とその保護者

c 参加者数 43名

d 活動内容 ウッドクラフト製作
キャンドルファイア

4 その他の主催事業

(1) ボランティア養成講座

ア 目的

当所の果たす役割について理解を深め、自然体験活動を支援する上で必要な知識と技能を習得するとともに、当所の施設ボランティアとして活動できるようにする。

イ 期日・対象・参加者数

(第1回)

- (ア) 期 日 平成15年5月10日(土)～11日(日)
- (イ) 対 象 高校生、大学生、専門学校生及び一般社会人で当施設のボランティアとして活動に関心のある者
- (ウ) 参加者数 26名
- (エ) 内 容 演習 「心肺蘇生法」 講話 開講式
演習 「グループワークトレーニング」
演習 「キャンプファイア」
演習 「部屋点検」
実技 「野外炊飯」
実技 「磯遊び・釣り」

(第2回)

- (ア) 期 日 平成15年6月14日(土)
- (イ) 対 象 高校生、大学生、専門学校生及び一般社会人で当施設のボランティアとして活動に関心のある者
- (ウ) 参加者数 18名
- (エ) 内 容 実技 「オリエンテーリング」
演習 「テント設営と撤収」
演習 「グループワークトレーニング」

(第3回)

- (ア) 期 日 平成15年10月12日(日)
- (イ) 対 象 高校生、大学生、専門学校生及び一般社会人で当施設のボランティアとして活動に関心のある者
- (ウ) 参加者数 17名
- (エ) 内 容 演習 「クラフト製作」
演習 「ネイチャーゲーム」
演習 「グループワークトレーニング」
実技 「ニュースポーツ」

(第4回)

- (ア) 期 日 平成16年2月21日(土)
- (イ) 対 象 高校生、大学生、専門学校生及び一般社会人で当施設のボランティアとして活動に関心のある者
- (ウ) 参加者数 20名
- (エ) 内 容 演習 「トーチ棒づくり」
演習 「貝拾い」
演習 「グループワークトレーニング」
演習 「キャンドルファイア」

(第5回)

- (ア) 期 日 平成16年2月22日(日)
- (イ) 対 象 高校生、大学生、専門学校生及び一般

- (ウ) 参加者数 20名
- (エ) 内 容 演習 「施設の整備」
演習 「グループワークトレーニング」
修了式

(2) IT講習会

ア 目的

情報通信技術及びIT社会が急激に変化することに鑑みできるだけ多くの地域住民に対して、IT基礎技能の早期の普及を図る。

イ 期日・対象・参加者数

(第1回)

- (ア) 期 日 平成16年2月7日(土)
- (イ) 対 象 成人
- (ウ) 参加者数 7名
- (エ) 内 容 「インターネット体験コース」
講義 「インターネットの概要」
講義 「自宅でインターネットをするには」
実技 「コンピュータの基礎操作」
実技 「ネットサーフィンの体験」
実技 「掲示板・Eメール利用体験」
実技 「自主体験」

(第2回)

- (ア) 期 日 平成16年2月8日(日)
- (イ) 対 象 成人
- (ウ) 参加者数 7名
- (エ) 内 容 「ホームページ作成コース」
講義 「Webページの概要」
実技 「ホームページの作成」
実技 「ファイルのアップロード」
実技 「作品発表」
実技 「自主体験」

福島県郡山自然の家

第1節 概要

本施設は、郡山駅より11km、郡山南インターより車で8分という交通の便に恵まれ、しかも豊かな自然環境に囲まれている都市近郊型の自然の家であり、心身ともに健全な青少年と心豊かな社会人を育成することを目的とした教育施設である。

『財団法人福島県郡山自然の家』として生まれ変わって6年目を迎え、それまでの利用主体であった小中学生のみならず、高校生、一般社会人・企業・家族など利用者層が多種多様になってきている。恵まれた自然環境の中で、「みどり・であい・感動」をキャッチフレーズに、野外活動や集団宿泊活動を通して、「自然に親しむ心や畏敬の念」「規律・協同・友愛・奉仕の精神」「自ら実践し、創造する態度」の育成を目指し、様々な活動を展開してきた。本所は、生涯学習の拠点として、広く県民の皆様に利用していただけるような施設を目指している。

本年度は、「魅力ある施設づくり」をさらに進め、豊かな体験活動の場の充実を図るために、野営場のいすの改修や本館宿泊室のエアコンの設置などを初めとする施設設備の充実を図るとともに、特色あるプログラムの開発に努めてきた。

その結果、年間の利用状況は、利用団体数365団体（前年度比115団体の増）、延べ利用者数32,894（前年度比1,574人の増）という、利用実績と多くの成果を上げることができた。

昭和47年に開所して以来31年が経過し、まもなく130万人に達しようとしている。

1 運営委員会及び職員組織

(1) 運営委員会の組織

運営委員会の組織は、次のとおりである。

| 氏名 | 所属 |
|-------|-------------------------------|
| 国馬 善郎 | 郡山女子大学短期大学部講師 |
| 早川 敬介 | 福島県PTA連合会顧問 |
| 遠藤 久夫 | 郡山市教育委員会教育長 |
| 太田 緑子 | 福島県青少年教育振興会会長 |
| 菅野 暁 | 福島県高等学校長協会 |
| 佐々木孝司 | 福島県教育庁生涯学習・文化スポーツ領域社会教育グループ参事 |
| 舘 美文 | 須賀川市教育委員会教育長 |
| 富山 英正 | 福島県小学校長会副会長 |
| 筋内 政勝 | 福島県中学校長会理事 |

氏名は委員長、副委員長以外五十音順

印：委員長 印：副委員長

運営委員会は、次のとおり2回開催した。

第1回運営委員会

平成15年7月22日(火)

第2回運営委員会

平成16年2月12日(木)

(2) 職員組織

| 職名 | 所長 | 次長 | 主査・主事 | 主任指導主事 | 指導主事 | 計 |
|----|----|----|-------|--------|------|---|
| 人員 | 1 | 1 | 各1 | 1 | 4 | 9 |

2 平成15年度重点目標と成果

(1) 利用団体への支援

ア 団体が主体的に活動できるようにするために、学校利用指導者研修会や社会教育団体指導者研修会を開催するなど、利用団体の指導者との連携を密にした。

その中で、施設の概要を説明し研修のねらい・活動種目・実施方法など、活動プログラムの編集について、指導・援助を行うとともに、事前打合せや実地踏査・下見等を奨励し、各利用団体が主体的に活動できるように支援した。

イ プログラムの作成にあたっては、利用団体のより主体的な活動プログラムができるように、利用団体の目的やニーズに応じて、弾力的に支援した。

さらに、利用者が自然や友達との触れ合いをより深め、新たな発見や気づきを重視した活動が出来るよう、ゆとりある日程プログラムの作成を働きかけた。

(2) 利用者の声を生かす

ア 運営委員会等関係諸機関の提言を十分生かし、利用団体間の交流を取り入れるなど、運営改善に努めた。

イ 利用団体の指導者及び利用者の声をアンケート等により集約し、分析して、環境設備の充実やプログラムの開発、運営に生かしてきた。

(3) 環境保護の視点に立った環境整備

ア 手入れがゆき届いた施設設備を目指して、日常点検や活動開始前の点検を常に心掛けた。

イ 自然保護に配慮して、自然と共生するコース案内板等の補修及び更新を行ってきた。また、樹木にやさしくという考えに立って、針金等による補修を行わないようにした。同時に、エリア内美化活動への参画を利用団体にも啓発した。

ウ 室内の環境については、季節ごとの掲示に心がけるなど変化のある計画的な掲示を行い、環境を整えた。

エ 安全確保と環境保全のため、活動館裏道路を整備した。

(4) 多様なニーズに対応できるプログラムの開発

ア 利用団体の研修のねらいも年々多様になってきており、団体のニーズに応じて弾力的に対応できるように努めた。また、「総合的な学習の時間」を活用しての利用など、利用団体の趣旨を生かしたプログラムの推進を図った。

また、本所外でのプログラムとして、ふれあい科学館や猪苗代スキー場、磐梯熱海アイスアリーナ、郡山スケート場など、近隣施設との連携を図り、プログラムに幅と広がりを持たせた。

イ 既存の活動種目を見直し、改善を加えた。特に、プログラムの内容が実態に合っているかという観点から再吟味して、より多くの利用者が楽しむことが可能な内容に改めた。

雨天時の活動を中心とする活動プログラムとして、クラフト活動の充実を図るとともに、野外説明テントの有効活用や、雨天時の野外活動を実施する場合の対応にも心がけた。

(5) 広報活動の展開

ア 多くの利用者に利用してもらえよう、利用拡大に向けて、積極的に広報活動を行ってきた。小中学校はもちろん幼稚園や公民館を初めとする社会教育団体を訪問した。

イ 所報や主催事業案内、利用ガイド等の改善・充実を図り、自然の家の案内PRに努めた。

ウ 主催事業などでは、報道機関を通じた周知活動や広報活動を積極的に行い、利用拡大を推進してきた。

(6) 特色ある主催事業の開発

ア 豊かな自然から学ぶ体験活動推進事業では、ボランティア支援対応事業としてウィークエンドわくわく体験を行った。

7月に行った『ピバ！ファミリーキャンプ』では、本所の野営場等のフィールドを活用して実施した。キャンプ生活を通して親子の絆を深めるとともに、家族相互の交流や親睦を深めることができた。

多くの参加希望があり、要望に応えるために、今年度初めて、秋に「オータムキャンプ」を開催し、火熾しやそば打ちを取り入れた活動を実施した。

10月には、『親子でふれあいデー』を実施し、地域とともに歩む自然の家の姿を目指し、地域住民や地域の幼稚園、小・中学校の参加のもと、本所を開放し、自然体験プログラムを体験していただいた。

2月には、『北風小僧と“氷”で滑ろう！』を実施し、北風の吹く中、親子でスケートを体験し、厳冬の猪苗代湖で白鳥を観察した。

イ 『潮風に乗ってクルージング』を会津自然の家と共催で実施した。郡山と会津の児童生徒を引率して、いわきの海で福島丸に乗船し、いわき海浜自然の家に宿泊した。

ウ 『夢冒険キャンプ』は、猪苗代湖一周サイクリングをメインに据え、猪苗代湖館浜で3泊4日のキャンプ生活を行った。自然の中での自主的体験活動や仲間との自然体験活動を通して、大きな感動とやり遂げたという充実感や達成感を味わわせることができた。

エ 『たくましく生きる少年のつどい』は、4回に分けて実施した。活動のテーマを第1回「新しい友や自然との出会い」、第2回「友との交流とキャンプ体験・登山」、第3回「新たな自分の発見」、そして今年度初めて第4回「チャレンジ編」として、豊かな人間関係が保て、自分のよさに気づき、自立する子を育てることをねらいと

したプログラムを設定した。

第1回目は、コミュニケーション能力の育成に主眼を置き、新しい友やメンタルフレンドとしての学生サポーター達とのふれあいゲーム等を設定した。第2回目は、困難を克服できる能力の育成をねらいとし、テント泊や野外炊飯、磐梯山登山などを実施した。第3回目は、自主性、自立心を養うことをねらいとし、子供たちの企画運営による野外活動プログラムを取り入れた。第1回から第3回までの活動を通して、子供たちの自立心の伸長や人間関係の拡大、生活経験の拡大が図られるなど、成長の跡が見られた。第4回目は、家庭や家族から長期間離れ、子供たちだけで3泊し、各教科の学習体験や様々な社会体験をするというプログラムを実施した。

(7) 安全対策の充実

「事故はどこでもいつでも起こり得る」という認識に立って、所員の安全意識の向上を図り、施設設備の日常点検及び定期点検の実施はもちろんのこと、利用者に対しても働きかけ、積極的に安全対策を行ってきた。今後とも、引率指導者への安全意識の向上に努めていく。

食中毒防止については、「手洗いの徹底」を働きかけてきた。食事を提供する食堂業者や利用者の意識も高く、大きな問題は無かった。今後とも、油断すること無く万全の努力をしていくことが必要である。

スズメバチ対策については、捕虫装置を設置してハチを捕獲し、前年度の状況と比較し、分析しながら対策を講じてきた。特に、今年度は設置箇所を増やしたり、コース点検を強化したりするなどして対応してきた。

また、不審者の侵入防止を図るため、常に来所者に声をかけたり、車止めや施設の施錠の完全を期すなどして、安全管理に努めてきた。

今後とも、安全対策に万全を期すため、的確な情報を収集し対処していきたい。

(8) 施設設備等の充実

利用者に快適に利用してもらえようように、現在の施設環境のもとで、できることは何かを考えながらハード面ソフト面の両面からの改善を行ってきた。

野外環境では、利用者からのニーズに対応して、老朽化が進んでいた野営場テーブルの椅子の改修、食器の更新、野営場の案内板の改修、活動センターの冷蔵庫の更新、本館各部屋のエアコンの設置、ふとんの新規入れ替え、テントの新規購入、マウンテンバイク15台を購入するなどした。

第2節 施設・設備の概要

1 所在地

〒963 - 0213

郡山市逢瀬町多田野字中丸山46番地

2 宿泊定員

本館 166名 (14部屋)

ロッジ 126名 (9棟)

3 敷地面積

237,587.59m²

4 建物面積

延床面積 3,806.08m²

本館（管理棟・宿泊室・研修室・浴室）、体育館、食堂、
総合活動館、野外活動センター、ロッジ等

5 設備備品等

野外活動設備（フィールドアドベンチャー設備、アーチェリー場、スコアオリエンテーリングコース、マウンテンバイクコース、フィールドワークコース、営火場等）、天体望遠鏡、運動及び野外活動用具、視聴覚機器、パーソナルコンピューター等

第3節 利用状況

郡山自然の家の利用者は、次のように大別される。

保育所、幼稚園、小学校、中学校、養護学校、高等学校の園児や児童生徒及び引率者

スポーツ少年団、子供会育成会、学校・学級PTAなど

の社会教育団体に所属する児童生徒及び引率者
企業やグループ等

本年度の利用団体数は365団体、利用者数は、実利用者が18,113人、延利用者32,894人である。

なお、利用状況の詳細は、次のとおりである。

1 月別利用状況

| 月 | 種別 区分 | 学 校 教 育 団 体 | | | | | 社 会 教 育 団 体 | | | ファミリー | 主催事業 | 合 計 |
|-----|----------|-------------|-------|------|------|-------|-------------|-------|-------|-------|-------|--------|
| | | 小学校 | 中学校 | 高等学校 | 養護学校 | その他 | 少 年 | 青 年 | その他 | | | |
| 4 | 団体数 | 0 | 1 | 0 | 0 | 0 | 6 | 1 | 1 | 1 | 1 | 11 |
| | 利用人員 | 0 | 203 | 0 | 0 | 0 | 295 | 11 | 28 | 14 | 27 | 578 |
| | 延人数 | 0 | 406 | 0 | 0 | 0 | 590 | 11 | 28 | 28 | 27 | 1,090 |
| 5 | 団体数 | 6 | 3 | 0 | 0 | 0 | 2 | 1 | 3 | 0 | 2 | 17 |
| | 利用人員 | 455 | 599 | 0 | 0 | 0 | 53 | 21 | 53 | 0 | 51 | 1,232 |
| | 延人数 | 675 | 1,198 | 0 | 0 | 0 | 106 | 42 | 106 | 0 | 102 | 2,229 |
| 6 | 団体数 | 22 | 0 | 0 | 0 | 4 | 5 | 1 | 2 | 1 | 1 | 36 |
| | 利用人員 | 1,413 | 0 | 0 | 0 | 376 | 496 | 40 | 45 | 14 | 79 | 2,463 |
| | 延人数 | 2,849 | 0 | 0 | 0 | 746 | 853 | 80 | 45 | 28 | 113 | 4,714 |
| 7 | 団体数 | 8 | 0 | 0 | 1 | 6 | 21 | 1 | 5 | 0 | 3 | 45 |
| | 利用人員 | 260 | 0 | 0 | 42 | 469 | 1,062 | 27 | 109 | 0 | 187 | 2,156 |
| | 延人数 | 492 | 0 | 0 | 84 | 855 | 2,284 | 27 | 195 | 0 | 301 | 4,238 |
| 8 | 団体数 | 6 | 0 | 0 | 1 | 2 | 15 | 4 | 3 | 2 | 2 | 35 |
| | 利用人員 | 73 | 0 | 0 | 2 | 158 | 797 | 56 | 103 | 12 | 67 | 1,268 |
| | 延人数 | 179 | 0 | 0 | 2 | 316 | 1,615 | 94 | 206 | 24 | 222 | 2,658 |
| 9 | 団体数 | 38 | 0 | 0 | 3 | 0 | 14 | 1 | 3 | 1 | 0 | 60 |
| | 利用人員 | 1,909 | 0 | 0 | 75 | 0 | 592 | 12 | 41 | 20 | 0 | 2,649 |
| | 延人数 | 3,784 | 0 | 0 | 145 | 0 | 996 | 36 | 41 | 20 | 0 | 5,022 |
| 10 | 団体数 | 22 | 0 | 0 | 0 | 0 | 14 | 0 | 7 | 18 | 1 | 62 |
| | 利用人員 | 1,660 | 0 | 0 | 0 | 0 | 789 | 0 | 387 | 116 | 900 | 3,852 |
| | 延人数 | 2,920 | 0 | 0 | 0 | 0 | 1,166 | 0 | 387 | 232 | 900 | 5,605 |
| 11 | 団体数 | 4 | 0 | 0 | 2 | 0 | 10 | 0 | 7 | 1 | 2 | 26 |
| | 利用人員 | 250 | 0 | 0 | 47 | 0 | 329 | 0 | 149 | 12 | 101 | 888 |
| | 延人数 | 619 | 0 | 0 | 47 | 0 | 446 | 0 | 194 | 24 | 183 | 1,513 |
| 12 | 団体数 | 0 | 0 | 0 | 0 | 2 | 7 | 1 | 2 | 0 | 2 | 14 |
| | 利用人員 | 0 | 0 | 0 | 0 | 252 | 311 | 23 | 31 | 0 | 69 | 686 |
| | 延人数 | 0 | 0 | 0 | 0 | 624 | 555 | 23 | 63 | 0 | 96 | 1,361 |
| 1 | 団体数 | 2 | 1 | 0 | 0 | 1 | 7 | 2 | 4 | 2 | 0 | 19 |
| | 利用人員 | 100 | 183 | 0 | 0 | 28 | 286 | 62 | 76 | 12 | 0 | 747 |
| | 延人数 | 330 | 366 | 0 | 0 | 28 | 542 | 164 | 100 | 18 | 0 | 1,548 |
| 2 | 団体数 | 0 | 0 | 0 | 1 | 1 | 10 | 2 | 5 | 4 | 1 | 24 |
| | 利用人員 | 0 | 0 | 0 | 22 | 127 | 475 | 37 | 77 | 20 | 32 | 790 |
| | 延人数 | 0 | 0 | 0 | 22 | 381 | 601 | 51 | 114 | 29 | 32 | 1,230 |
| 3 | 団体数 | 0 | 0 | 0 | 0 | 0 | 7 | 5 | 4 | 0 | 0 | 16 |
| | 利用人員 | 0 | 0 | 0 | 0 | 0 | 481 | 208 | 115 | 0 | 0 | 804 |
| | 延人数 | 0 | 0 | 0 | 0 | 0 | 868 | 574 | 244 | 0 | 0 | 1,686 |
| 合 計 | 団体数 | 108 | 5 | 0 | 8 | 16 | 118 | 19 | 46 | 30 | 15 | 365 |
| | 利用人員 | 6,120 | 985 | 0 | 188 | 1,410 | 5,966 | 497 | 1,214 | 220 | 1,513 | 18,113 |
| | 延人数 | 11,848 | 1,970 | 0 | 300 | 2,950 | 10,622 | 1,102 | 1,723 | 403 | 1,976 | 32,894 |

2 利用団体別・宿泊日数利用状況

(1) 利用者数

| 項目 | 団体数 | 実利用者数 | 延宿泊者数 | 延利用者数 |
|--------|------|---------|---------|---------|
| 利用者数 | 365 | 18,113 | 14,781 | 32,894 |
| (キャンプ) | (11) | (639) | (693) | (1,332) |
| (ロッジ) | (44) | (2,361) | (2,376) | (4,708) |

(2) 利用者受け入れ日数

| 項目 | 利用可能日 | 利用日数 | 宿泊可能日 | 宿泊日数 |
|--------|-------|------|-------|------|
| 利用日数 | 298 | 244 | 237 | 146 |
| (キャンプ) | (171) | (21) | (135) | (14) |
| (ロッジ) | (171) | (68) | (135) | (41) |

() はキャンプ・ロッジの内数

(3) 利用者区分

| 泊数 | 種別 区分 | 学校教育団体 | | | | | 社会教育団体 | | | ファミリー | 主催事業 | 合計 |
|------|----------|--------|-------|------|------|-------|--------|-------|-------|-------|-------|--------|
| | | 小学校 | 中学校 | 高等学校 | 養護学校 | その他 | 少年 | 青年 | その他 | | | |
| 1泊 | 団体数 | 34 | 0 | 0 | 5 | 4 | 38 | 6 | 29 | 4 | 6 | 126 |
| | 実利用者数 | 1,004 | 0 | 0 | 76 | 117 | 1,546 | 111 | 807 | 37 | 1,091 | 4,789 |
| | 延宿泊者数 | 0 | 0 | 0 | 0 | 0 | 0 | 0 | 0 | 0 | 0 | 0 |
| | 延利用者数 | 1,004 | 0 | 0 | 76 | 117 | 1,546 | 111 | 807 | 37 | 1,091 | 4,789 |
| 1泊2日 | 団体数 | 65 | 5 | 0 | 3 | 10 | 74 | 6 | 14 | 26 | 6 | 209 |
| | 実利用者数 | 4,569 | 985 | 0 | 112 | 1,046 | 4,138 | 145 | 348 | 183 | 345 | 11,871 |
| | 延宿泊者数 | 4,569 | 985 | 0 | 112 | 1,046 | 4,006 | 145 | 348 | 183 | 281 | 11,675 |
| | 延利用者数 | 9,138 | 1,970 | 0 | 224 | 2,092 | 8,144 | 290 | 696 | 366 | 626 | 23,546 |
| 2泊3日 | 団体数 | 7 | 0 | 0 | 0 | 2 | 5 | 7 | 1 | 0 | 1 | 23 |
| | 実利用者数 | 482 | 0 | 0 | 0 | 247 | 196 | 241 | 16 | 0 | 30 | 1,212 |
| | 延宿泊者数 | 964 | 0 | 0 | 0 | 494 | 392 | 460 | 32 | 0 | 44 | 2,386 |
| | 延利用者数 | 1,446 | 0 | 0 | 0 | 741 | 588 | 701 | 48 | 0 | 74 | 3,598 |
| 3泊4日 | 団体数 | 2 | 0 | 0 | 0 | 0 | 1 | 0 | 2 | 0 | 2 | 7 |
| | 実利用者数 | 65 | 0 | 0 | 0 | 0 | 86 | 0 | 43 | 0 | 47 | 241 |
| | 延宿泊者数 | 195 | 0 | 0 | 0 | 0 | 258 | 0 | 129 | 0 | 138 | 720 |
| | 延利用者数 | 260 | 0 | 0 | 0 | 0 | 344 | 0 | 172 | 0 | 185 | 961 |
| 4泊5日 | 団体数 | 0 | 0 | 0 | 0 | 0 | 0 | 0 | 0 | 0 | 0 | 0 |
| | 実利用者数 | 0 | 0 | 0 | 0 | 0 | 0 | 0 | 0 | 0 | 0 | 0 |
| | 延宿泊者数 | 0 | 0 | 0 | 0 | 0 | 0 | 0 | 0 | 0 | 0 | 0 |
| | 延利用者数 | 0 | 0 | 0 | 0 | 0 | 0 | 0 | 0 | 0 | 0 | 0 |
| 5泊6日 | 団体数 | 0 | 0 | 0 | 0 | 0 | 0 | 0 | 0 | 0 | 0 | 0 |
| | 実利用者数 | 0 | 0 | 0 | 0 | 0 | 0 | 0 | 0 | 0 | 0 | 0 |
| | 延宿泊者数 | 0 | 0 | 0 | 0 | 0 | 0 | 0 | 0 | 0 | 0 | 0 |
| | 延利用者数 | 0 | 0 | 0 | 0 | 0 | 0 | 0 | 0 | 0 | 0 | 0 |
| 合計 | 団体数 | 108 | 5 | 0 | 8 | 16 | 118 | 19 | 46 | 30 | 15 | 365 |
| | 実利用者数 | 6,120 | 985 | 0 | 188 | 1,410 | 5,966 | 497 | 1,214 | 220 | 1,513 | 18,113 |
| | 延宿泊者数 | 5,728 | 985 | 0 | 112 | 1,540 | 4,656 | 605 | 509 | 183 | 463 | 14,781 |
| | 延利用者数 | 11,848 | 1,970 | 0 | 300 | 2,950 | 10,622 | 1,102 | 1,723 | 403 | 1,976 | 32,894 |

3 研修活動の分類と実施団体数

| 分類 | 番号 | 種 別 プログラム名 | 学 校 教 育 団 体 | | | | | 社会教育 団 体 | 合 計 | | |
|------------------|---------------------------------|---------------------------------|--------------|----------|------|------|-----|-------------|-----|-------|----|
| | | | 小学校 | 中学校 | 高等学校 | 養護学校 | 幼稚園 | | | | |
| 野 | キャン プ | 1 | ロ ッ ジ 泊 | 12 | 4 | | 0 | 2 | 31 | 49 | |
| | | 2 | テ ン ト 泊 | 1 | 0 | | | | 11 | 12 | |
| | | 3 | テント設営・撤収 | 1 | 0 | | | | 11 | 12 | |
| | | 4 | 野 外 炊 飯 | 22 | 1 | | 1 | 3 | 76 | 103 | |
| | | 5 | 火 お こ し | 0 | 0 | | | | 1 | 1 | |
| 外 活 | 自然 触れ 合い 活動 | 6 | フィールドワーク | 59 | 0 | | 1 | 2 | 26 | 88 | |
| | | 7 | フィールドアドベンチャー | 35 | 0 | | 3 | 1 | 11 | 50 | |
| | | 8 | オリエンテーリング | 13 | 3 | | | | 9 | 25 | |
| | | 9 | 登 山 | 2 | 0 | | | | 4 | 6 | |
| | | 10 | ナイトハイク | 26 | 2 | | | | 14 | 42 | |
| | | 11 | ウォークラリー | 3 | | | | | 7 | 10 | |
| | 12 | 雪遊び・そりすべり | 1 | | | 1 | | 5 | 7 | | |
| | 動 | 自然 観 察 活 動 | 13 | 自 然 観 察 | 8 | | | | 2 | 7 | 17 |
| | | | 14 | ネイチャーラリー | 0 | | | | | 2 | 2 |
| | | | 15 | コンパスラリー | 1 | | | 1 | 2 | 2 | 6 |
| | | | 16 | ハイキング | 6 | | | 3 | 3 | 12 | 24 |
| | | | 17 | 星空ウォッチング | 7 | 1 | | | | 2 | 10 |
| 18 | | | スターピンゴ | 0 | | | | | 0 | 0 | |
| 19 | | | ネイチャーゲーム | 5 | | | | 1 | 4 | 10 | |
| ス ポ ー ツ | レ ク ・ ゲ ー ム | 20 | ゲ ー ム 遊 び | 0 | | | 2 | 1 | 21 | 24 | |
| | | 21 | キャンプファイヤー | 16 | | | | 5 | 27 | 48 | |
| | | 22 | キャンドルファイヤー | 8 | 1 | | 2 | 2 | 14 | 27 | |
| | | 23 | ボンファイヤー | 3 | | | 1 | | 8 | 12 | |
| | | 24 | 伝 承 遊 び | 3 | | | | | 1 | 4 | |
| | | 25 | 旗とりゲーム | 15 | | | | | 2 | 17 | |
| | 26 | ロ ー プ ワ ー ク | 1 | | | | | 2 | 3 | | |
| | ク ラ フ ト | レ ク ・ ス ポ ー ツ | 27 | 張子の面作り | 0 | | | | | 2 | 2 |
| | | | 28 | 草 木 染 め | 1 | | | | 1 | 2 | 4 |
| | | | 29 | 焼き板作り | 3 | | | | | 8 | 11 |
| 30 | | | 森の標本箱 | 3 | | | | | 4 | 7 | |
| ク ラ フ ト | レ ク ・ ス ポ ー ツ | 31 | 森の落とし物 | 4 | | | | | 4 | 8 | |
| | | 32 | 革 細 工 | 7 | 1 | | 1 | | 12 | 21 | |
| | | 33 | 室内サーキット | 20 | 1 | | 1 | 1 | 37 | 60 | |
| | | 34 | サイクリング | 4 | | | | | 4 | 8 | |
| | | 35 | アーチェリー | 43 | | | | | 26 | 69 | |
| | | 36 | マウンテンバイク | 36 | | | 1 | | 12 | 49 | |
| | | 37 | インラインスケート | 42 | | | 2 | | 14 | 58 | |
| | | 38 | アイススケート | 1 | 1 | | | | 0 | 2 | |
| | | 39 | ターゲットバードゴルフ | 0 | | | | | 1 | 1 | |
| | | 40 | フリスビーゴルフ | 24 | | | 2 | 2 | 6 | 34 | |
| | | 41 | 室内スポーツ | 6 | | | 2 | 2 | 57 | 67 | |
| 文 化 活 動 | レ ク ・ ス ポ ー ツ | 42 | 文化財をたずねて | 1 | | | | | 1 | 2 | |
| | | 43 | 自 主 研 修 | 8 | 1 | | 1 | | 60 | 70 | |
| | | 44 | そ の 他 (会議等) | 3 | | | | | 17 | 20 | |
| | | 合 計 | | 454 | 16 | | 25 | 30 | 577 | 1,102 | |

第4節 主催事業

1 利用促進事業

(1) 学校利用指導者研修会（第1回、第2回）

ア 目的

当所を主体的に利用することができるようにするため、実技研修や活動プログラムの作成及び調整を通して、指導者としての資質を高める。

イ 期日・対象校及び参加者数

(ア) 第1回

期日 平成15年4月23日(水)

対象校 4月～7月までの利用学校

該当校 34校 参加校数 27校

(イ) 第2回

期日 平成15年7月2日(水)

対象校 8月～3月までの利用学校

該当校 51校 参加校数 49校

ウ 研修内容（第1回、第2回ともに同じ内容）

- ・本所プログラムの紹介 ・施設案内
- ・実技研修（野外炊飯の仕方、ボンファイヤーの仕方）
- ・活動プログラムの作成（各学校の子供の実態に応じて）
- ・活動プログラムの調整（バス利用調整を含む）

(2) ボランティア研修会

ア 目的

当所でのボランティア希望の研修生を対象に研修を行い、ボランティアとしての資質向上を図る。

イ 期日・対象者及び参加者数

期日 平成15年5月24日(土)～25日(日)

対象者 ボランティアを希望する高校生、大学生、一般

参加者 18名（高校生2名 大学生14名 一般2名）

ウ 研修内容

(ア) 第1日 5月24日(土)

- ・開講式 ・スコアオリエンテーリング ・野外炊飯
- ・ボンファイヤー ・ナイトゲーム

(イ) 第2日 5月25日(日)

- ・演習（講義、リスクマネジメント、活動日程作成）
- ・閉講式

(3) 社会教育団体利用指導者研修会

ア 目的

当所の主体的な利用ができるようにするため、実技研修を通して研修計画の立て方や研修の進め方等について研修するとともに、指導者間の情報交換を図り、指導者としての資質を高める。

イ 期日・対象者及び参加者数

期日 平成15年6月14日(土)～15日(日)

対象 7月よりの利用団体の指導者

参加者数 33団体 113名（該当団体65団体）

ウ 研修内容

(ア) 第1日 6月14日(土)

- ・開会式・実技研修（施設プログラム体験）
- ・野外炊飯の仕方

- ・実技研修（キャンプファイヤー&ボンファイヤー）

(イ) 2日目 6月15日(日)

- ・食堂バイキング実食

- ・活動プログラムの調整及び作成（同日利用団体との打ち合わせ・調整）

(4) 潮風に乗ってクルージング（会津自然の家共催事業）

ア 目的

海や地球への関心を高め、生きる力をはぐくむ。

イ 期日・対象者及び参加者数

期日 平成15年7月23日(土)～24日(日)

対象者 小学校5年生～中学生

参加者数 12名

ウ 活動内容

(ア) 第1日 7月23日(土)

- ・所バスで移動・福島丸乗船・いわき海浜自然の家宿泊

(イ) 第2日 7月24日(日)

- ・アクアマリン見学 ・所バスで移動

(5) 夢冒険キャンプ

ア 目的

キャンプ生活を通して、自然との共存を図りながら、様々な困難に打ち勝つことの出来る子供たちを育成する。

イ 期日・対象者及び参加者数

期日 平成15年8月6日(水)～9日(土)

対象者 小学5年生～中学3年生

参加者数 37名

ウ 活動内容

(ア) 第1日 8月6日(水) 本所

- ・結団式 ・オリエンテーション ・レクリエーション ・クラフト ・フィールドワーク

(イ) 第2日 8月7日(木) 猪苗代湖館浜キャンプ

- ・テント設営 ・いかだ作成 ・湖水浴、いかだ乗り
- ・野外炊飯

(ウ) 第3日 8月8日(金) 猪苗代湖館浜キャンプ

- ・猪苗代湖一周サイクリング ・モーターボート体験
- ・野外炊飯 ・キャンプファイヤー ・いかだ分解
- ・テント撤去（台風10号接近のため）

(エ) 第4日 8月9日(土) 本所

- ・野外炊飯 ・解団式

(6) ビバ！オータムキャンプ

ア 目的

家族でのキャンプ体験を通して、家族の絆を深める。

イ 期日・対象者及び参加者数

期日 平成15年11月1日(土)～2日(日)

対象者 家族

参加者数 10家族 35名

ウ 活動内容

(ア) 第1日 11月1日(土)

- ・開村式 ・テント設営 ・家族対抗野外ゲーム
- ・火熾し体験 ・野外炊飯 ・ナイトハイク

(イ) 第2日 11月2日(日)

- ・テント撤収 ・そば打ち体験 ・閉村式

2 豊かな自然から学ぶ体験活動推進事業（ボランティア支援対応事業）

(1) ウィークエンドわくわく体験（学校週5日制対応事業）

ア ビバ！ファミリーキャンプ

(ア) 目的

豊かな自然の中で、基本的なキャンプの方法を学びながら親子での交流を深める。

(イ) 期日・対象者及び参加者数

期日 平成15年7月12日(土)～13日(日)

対象者 家族

参加者数 31家族 参加者109名

(ウ) 活動内容

a 第1日 7月12日(土)

・開村式 ・テント設営 ・ハイクで俳句
・アウトドアクッキング ・キャンプファイヤー

b 第2日 7月13日(日)

・テント撤収 ・クラフト ・閉村式

イ 親子でふれあいディー（全国少年自然の家オープンデー）

(ア) 目的

親子で自然の家のフェスティバルに参加し、体験活動を通して、対話と絆を深める。

(イ) 期日・対象者及び参加者数

期日 平成15年10月25日(土)

対象者 家族

参加者数 参加者900名

(ウ) 活動内容

・開会式 ・アトラクション ・ウォークラリー大会
・コーナープログラム（模擬店） ・施設開放 ・閉会式

ウ 北風小僧と“氷”で滑ろう！

(ア) 目的

北風の吹く中、スケート活動や白鳥観察を通して、親子の絆を深める。

(イ) 期日・対象者及び参加者数

期日 平成16年2月7日(土)

対象者 家族

参加者数 参加者10家族 28名（他ボランティア4名）

(ウ) 活動内容

・結団式 ・スケート教室（郡山スケート場）
・ゲーム大会（みかん拾い） ・白鳥観察（猪苗代湖）
・解団式

(2) ハートウォームプラン

ア たくましく生きる少年のつどい

(ア) 目的

学校生活になじめずにいる不登校等の児童生徒を対象に自然体験活動等を通して社会性や自立心、忍耐力等の涵養を図るとともに、その保護者に対し、課題解決へ向けた教育相談や交流等の機会を提供する。

(イ) 期日・対象者及び参加者数

a 第1回

期日 平成15年5月31日(土)～6月1日(日)

対象者 学校生活になじめずにいる不登校等の児童生徒及び保護者、兄弟姉妹等

参加者数 23名（児童生徒11名 保護者等12名）

b 第2回

期日 平成15年8月29日(金)～31日(日)

対象者 学校生活になじめずにいる不登校等の児童生徒及び保護者、兄弟姉妹等

参加者数 23名（児童生徒12名 保護者等11名）

c 第3回

期日 平成15年11月8日(土)～9日(日)

対象者 学校生活になじめずにいる不登校等の児童生徒及び保護者、兄弟姉妹等

参加者数 33名（児童生徒16名 保護者等17名）

d 第4回（チャレンジ編）

期日 平成15年12月17日(水)～20日(土)

対象者 学校生活になじめずにいる不登校等の児童生徒

参加者数 9名（児童生徒9名）

(ウ) 活動内容

a 第1回

<1日目> 5月31日(土)

・出会いのつどい ・ふれあいゲーム
・キャンドルファイヤー ・教育相談

<2日目> 6月1日(日)

・フィールドワーク ・別れのつどい
・教育相談

b 第2回

<1日目> 8月29日(金)

・出会いのつどい ・テント設営 ・野外炊飯
・星空観察 ・教育相談

<2日目> 8月30日(土)

・磐梯山登山 ・キャンプファイヤー
・教育相談

<3日目> 8月31日(日)

・テント撤収 ・クラフト活動 ・別れのつどい
・保護者懇談会

c 第3回

<1日目> 11月8日(土)

・出会いのつどい ・ミニゲーム ・献立検討会
・ウォークラリー ・野外炊飯（子供による企画運営）
・芸術鑑賞 ・教育相談

<2日目> 11月9日(日)

・スコアオリエンテーリング ・活動の反省
・別れのつどい ・教育相談

d 第4回

<1日目> 12月17日(水)

・出会いのつどい ・スポーツ活動
・学習（算数）

<2日目> 12月18日(木)

・白鳥餌付け体験 ・クラフト活動 ・史跡見学（大安場古墳、埋蔵文化財発掘事業団）
・学習（理科、国語）

< 3 日目 > 12月19日(金)

- ・朝日を見る体験 ・奉仕作業
- ・アイススケート体験 (磐梯熱海アイスアリーナ)
- ・学習 (英語・ボランティア講師による)
- ・お楽しみ夕食会

< 4 日目 > 12月20日(土)

- ・清掃活動 ・別れのつどい

福島県会津自然の家

第1節 概要

福島県会津自然の家は、恵まれた自然環境の中で、自然に親しむ活動や集団宿泊生活、野外活動を体験することにより心豊かで心身ともに健全な県民を育成することを目的とした社会教育施設である。

昭和56年4月に開所し、今年度末で23年になり、開所以来の延利用者は今年7月に100万人を越えた。

今年度は、次の7つの重点目標を掲げ、その達成に努めるとともに、誰もが利用しやすい魅力的な施設をめざして運営の改善を図り、時代や利用者のニーズに対応した社会教育施設としての役割の遂行に積極的に取り組んできた。

重点目標

- (1) 安全管理と保健安全指導の徹底
- (2) 利用者の研修活動の充実
- (3) 地域の特色を生かした独創的で多様な主催事業等の展開
- (4) 生涯学習社会の拠点としての施設運営の工夫
- (5) 広報活動の充実
- (6) 時代のニーズに応じた職員研修の充実
- (7) 施設・設備の整備及び施設環境の充実

1 運営委員会及び職員組織

(1) 運営委員会

運営委員会は9名で構成し、委員は次のとおりである。

| 氏名 | 所属 |
|-------|----------------------|
| 竹内 晔俊 | 河沼郡会津坂下町町長 |
| 古川 保夫 | 福島県市町村教育委員会連絡協議会常任委員 |
| 小澤 隆 | 地域住民代表 (福島県会議員) |
| 齋藤 就治 | 福島県小学校長会副会長 |
| 原 康之 | 福島県中学校長会副会長 |
| 堀 幸一郎 | 福島県高等学校長会会津支部長 |
| 林 憲一 | 福島県PTA連合会会長 |
| 山口 金子 | 会津坂下町婦人団体連絡協議会会長 |
| 小澤 一男 | 全会津公民館連絡会会長 |

：委員長 ：副委員長

運営委員会は、次のとおり2回実施した。

第1回運営委員会

ア 期 日 平成15年7月9日(水)

イ 場 所 福島県会津自然の家 第一研修室

- ウ 内 容 (ア) 平成14年度利用状況について
(イ) 平成15年度利用見込みについて
(ウ) 平成15年度運営について
(エ) 平成15年度主催事業について

第2回運営委員会

ア 期 日 平成16年2月26日(木)

イ 場 所 福島県会津自然の家 会議室

- ウ 内 容 (ア) 平成15年度事業報告について
a 主要事業等
b 主催事業実績
c 利用状況
d 利用促進活動
(イ) 平成16年度運営について
a 教育目標・重点目標
b 主催事業計画
c 利用予定
d 利用促進活動

(2) 職員組織

| 職名 | 常務理事兼所長 | 次長 | 主任指導主事 | 社会教育主事 | 指導主事 | 主査 | 主事 | 嘱託運転手 | 計 |
|----|---------|----|--------|--------|------|----|----|-------|----|
| 人員 | 1 | 1 | 1 | 2 | 3 | 1 | 1 | 1 | 11 |

2 平成15年度重点目標と成果

(1) 安全管理と保健安全指導の徹底

ア 利用者の立場に立った月例安全点検の実施と日常点検の機能化に努めた。

イ 非常時における火災報知機等の操作及び防火施設の点検を定期的に行い、実際に所員が緊急時に適切な対応ができるように努めた。

ウ 利用者への携帯用灰皿の貸出しや定期的な活動コースのパトロールを実施するとともに、看板等の表示により山火事の防止に努めた。

エ 利用団体事前研修会や到着時のオリエンテーションで蜂や蛇・ウルシの対策を周知し注意を促したり、蜂退治を実施したりして野外活動の事故防止に努めた。

オ 野外炊飯時の食材の衛生管理、調理器具の殺菌、保存検食の確保、食料持ち込み・持ち帰りの禁止、利用者個

- 人への意識高揚を通して食中毒の防止に努めた。
- (2) 利用者の研修活動の充実
- ア 利用者の年齢層、目的に応じた活動プログラムの開発提供に努めた。
- イ 自然の家の設置目標に沿った利用者の自立と主体性ある施設活用への支援に努めた。
- ウ 利用団体の引率者が中心となり活動できるように、引率者と所員との連携を密にし、それぞれの役割分担を明確にして進めた結果、各利用団体の主体性が活動の各場面で見られるようになってきた。
- エ 利用者アンケートを即時活用し、満足度の高い研修施設づくりに努めた。
- (3) 地域の特色を生かした独創的で多様な主催事業等の展開
- ア 現代の青少年の自然体験活動不足を補い、親子のふれあい、世代間のふれあいを助長する等の、社会のニーズに対応した内容の主催事業の実施に努めた。
- イ 主催事業の成果・内容の一般活動プログラム化への移行・発展に努め、より多くの利用者の研修の充実に努めた。
- ウ 主催事業実施後の反省と評価を適切に行い、内容・方法等の検討をし、立地条件を鑑みた事業内容の工夫と改善に努めた。
- エ 学校団体指導者事前研修会、社会教育団体指導者事前研修会、事前踏査等の充実を図り、利用団体が主体的に研修できるように努めた。
- オ 所近隣の公共施設や関係機関との連携に努め、活動の場と指導スタッフの多様化を図って、より豊かな自然体験活動や社会体験活動をコーディネートできるように努めた。
- (4) 生涯学習社会の拠点としての施設運営の工夫
- ア 人材バンク登録を一層整備して各分野ごとの協力者陣の充実を図り、活用の実践化を通し、所の事業運営に生かすとともに社会のボランティア意識の高揚の一助に努めた。
- イ 学生ボランティアを地域の大学、高等学校に依頼し、協力を得た。これにより主催事業等で、利用者のきめ細かなサポート、スムーズな運営ができ、事業の充実を図ることができた。
- ウ 地元の公民館や団体、NPOとの連携により、地域人材を活用する場とネットワークが一層広がり、地域に根ざした開かれた施設としての運営ができるようになった。
- (5) 広報活動の充実
- ア ホームページの更新、充実による効果的広報の展開に努めた結果、遠隔地、県外からの利用者が増えてきた。
- イ 電波、新聞、タウン誌等の多様なマスコミ媒体を活用した広報の展開に努めた結果、主催事業の参加者数が伸びてくるようになった。
- ウ 魅力ある広報誌や訪問PRによる所事業の浸透と周知化が進み、利用促進が図られた。
- エ 広報誌を通じた同様施設や関係機関との相互にメリットのある交流が推進できた。
- (6) 時代のニーズに応じた職員研修の充実
- ア 計画的に職員研修を行うとともに、他施設の視察研修

- を実施し、職員の資質と指導力の向上に努めた。
- イ 平成15年度委託事業「ハートウォームプラン・青少年自然体験活動推進事業～チャレンジ生き生き親子のつどい～」の充実にに向けた研修を進めた。
- ウ 県内外の施設との連携を密にし、情報交換や資料収集を行い、専門性の向上に努めた。
- エ 学校の各教科や総合的な学習の時間での「体験」へのニーズを掘り下げる研修を進め、従来の「旅行的・集団宿泊の行事」としての利用にとどまらない、利用ニーズの拡大に努めた。
- (7) 施設・設備の整備及び施設環境の充実
- ア 日常の点検・保守活動を重視するとともに優先順位を見極めた予算執行・修繕等で、老朽化に対応した。
- イ 施設設備の問題にはその都度すばやい対応に心掛けて明るく開放的で、安全で、使いやすい施設充実に努めた。
- ウ 自然の家らしい、季節感のある環境づくりに心掛けて、自然体験への関心を高めるように努めた。
- エ 「生物を育てる広場」を設置し、在来動植物の保護に資するとともに、自然と触れ合う活動の素材の充実に努め、より豊かな自然体験活動ができるようにした。

第2節 施設・設備の概要

1 所在地

河沼郡会津坂下町大字八日沢字西東山4495 - 1

2 宿泊定員

| | | | |
|-----|-----|------|------------|
| 本館 | 25室 | 290名 | (うち1室障害者用) |
| ロッジ | 10棟 | 150名 | |
| テント | 20張 | 120名 | |

3 敷地面積

251,432㎡

4 建物面積

延床面積 5,462.7365㎡

| | |
|-------------|------------|
| ・管理研修棟 | (鉄筋造2階建) |
| ・宿泊棟 | (鉄筋造2階建) |
| ・プレイホール | (鉄筋造) |
| ・アセンブリホール | (鉄筋造) |
| ・機械棟 | (鉄筋造3階建) |
| ・ロッジ | (木造平屋建) |
| ・野外活動管理センター | (鉄筋造) |
| ・炊飯場(鉄筋造) | ・薪置場(鉄筋造) |
| ・車庫(鉄筋造) | ・野外便所(鉄筋造) |

5 運動広場面積

8,500㎡

6 設備備品等

- ・フィールドアスレチック
- ・アルペンスキー
- ・歩くスキー(クロカンスキー)
- ・そり
- ・かんじき

- ・ 野外活動用具 ・ 野外炊飯用具 ・ 運動用具 ・ 双眼鏡
- ・ 天体望遠鏡 ・ テレビ ・ VTR ・ 液晶プロジェクター
- ・ 16mm映写機 ・ ピアノ ・ オルガン ・ CDカセットプレーヤー ・ 伝承遊びセット ・ クラフト用具
- ・ OL用具 ・ 営火場 ・ 諸活動コース ・ その他

第3節 利用状況

当施設を利用できる対象者は、次のとおりである。

- (1) 学校団体（小学校、中学校、養護学校、高校、大学、高等専門学校、幼稚園等在学青少年団体）の構成員及びその指導者
- (2) 社会教育団体（公民館、子ども会、保育所、スポーツ少年団体、家族、老人会、勤労青少年団体等）の構成員及びその指導者
- (3) その他、教育長が適当と認めた者

本年度の利用団体数は546団体、実利用者数は26,123人、延利用者数は43,293人である。

月別利用状況、利用団体別・宿泊日数別利用状況、研修活動の分類と実施団体数についての詳細は、次の表のとおりである。

1 月別利用状況

| 月 | 種別 区分 | 学 校 教 育 団 体 | | | | | 社 会 教 育 団 体 | | | ファミリー | 主催事業 | 合 計 |
|-----|----------|-------------|-------|------|------|-------|-------------|-----|-------|-------|-------|--------|
| | | 小学校 | 中学校 | 高等学校 | 養護学校 | その他 | 少 年 | 青 年 | その他 | | | |
| 4 | 団 体 数 | 1 | 1 | 1 | 0 | 2 | 4 | 0 | 2 | 1 | 5 | 17 |
| | 利 用 人 員 | 96 | 194 | 76 | 0 | 143 | 205 | 0 | 45 | 4 | 132 | 895 |
| | 延 人 数 | 192 | 388 | 228 | 0 | 143 | 440 | 0 | 45 | 8 | 172 | 1,616 |
| 5 | 団 体 数 | 17 | 1 | 2 | 0 | 5 | 7 | 2 | 5 | 4 | 3 | 46 |
| | 利 用 人 員 | 891 | 156 | 174 | 0 | 562 | 284 | 22 | 170 | 15 | 64 | 2,338 |
| | 延 人 数 | 1,767 | 312 | 294 | 0 | 562 | 568 | 56 | 170 | 19 | 64 | 3,812 |
| 6 | 団 体 数 | 25 | 1 | 0 | 0 | 6 | 10 | 0 | 5 | 0 | 5 | 52 |
| | 利 用 人 員 | 1,421 | 90 | 0 | 0 | 260 | 584 | 0 | 97 | 0 | 226 | 2,678 |
| | 延 人 数 | 2,902 | 270 | 0 | 0 | 260 | 686 | 0 | 118 | 0 | 374 | 4,610 |
| 7 | 団 体 数 | 6 | 1 | 0 | 1 | 12 | 27 | 1 | 6 | 1 | 7 | 62 |
| | 利 用 人 員 | 266 | 116 | 0 | 26 | 659 | 2,169 | 14 | 154 | 3 | 148 | 3,555 |
| | 延 人 数 | 558 | 232 | 0 | 52 | 1,318 | 3,482 | 28 | 536 | 3 | 199 | 6,408 |
| 8 | 団 体 数 | 0 | 0 | 0 | 0 | 2 | 35 | 7 | 5 | 5 | 5 | 59 |
| | 利 用 人 員 | 0 | 0 | 0 | 0 | 143 | 1,075 | 171 | 188 | 30 | 927 | 2,534 |
| | 延 人 数 | 0 | 0 | 0 | 0 | 286 | 2,121 | 538 | 188 | 70 | 1,266 | 4,469 |
| 9 | 団 体 数 | 26 | 1 | 0 | 0 | 5 | 11 | 0 | 5 | 0 | 1 | 49 |
| | 利 用 人 員 | 1,603 | 8 | 0 | 0 | 172 | 637 | 0 | 254 | 0 | 100 | 2,774 |
| | 延 人 数 | 3,376 | 24 | 0 | 0 | 172 | 943 | 0 | 431 | 0 | 200 | 5,146 |
| 10 | 団 体 数 | 13 | 0 | 2 | 0 | 9 | 10 | 0 | 12 | 2 | 2 | 50 |
| | 利 用 人 員 | 836 | 0 | 197 | 0 | 679 | 469 | 0 | 288 | 7 | 979 | 3,455 |
| | 延 人 数 | 1,884 | 0 | 307 | 0 | 679 | 639 | 0 | 402 | 9 | 997 | 4,917 |
| 11 | 団 体 数 | 16 | 0 | 1 | 0 | 3 | 13 | 0 | 12 | 2 | 5 | 52 |
| | 利 用 人 員 | 612 | 0 | 30 | 0 | 148 | 556 | 0 | 175 | 8 | 191 | 1,720 |
| | 延 人 数 | 1,009 | 0 | 89 | 0 | 148 | 1,013 | 0 | 194 | 8 | 210 | 2,671 |
| 12 | 団 体 数 | 3 | 0 | 0 | 0 | 5 | 5 | 1 | 10 | 1 | 3 | 28 |
| | 利 用 人 員 | 123 | 0 | 0 | 0 | 189 | 285 | 1 | 186 | 5 | 106 | 895 |
| | 延 人 数 | 123 | 0 | 0 | 0 | 189 | 504 | 10 | 222 | 10 | 106 | 1,164 |
| 1 | 団 体 数 | 17 | 0 | 0 | 0 | 10 | 4 | 1 | 7 | 4 | 4 | 47 |
| | 利 用 人 員 | 919 | 0 | 0 | 0 | 627 | 133 | 8 | 97 | 28 | 146 | 1,958 |
| | 延 人 数 | 1,560 | 0 | 0 | 0 | 847 | 266 | 40 | 122 | 56 | 228 | 3,119 |
| 2 | 団 体 数 | 16 | 1 | 0 | 0 | 19 | 9 | 0 | 8 | 3 | 1 | 57 |
| | 利 用 人 員 | 894 | 26 | 0 | 0 | 917 | 361 | 0 | 137 | 12 | 91 | 2,438 |
| | 延 人 数 | 1,984 | 26 | | | 917 | 722 | 0 | 183 | 12 | 182 | 4,026 |
| 3 | 団 体 数 | 2 | 0 | 0 | 0 | 3 | 8 | 3 | 8 | 2 | 1 | 27 |
| | 利 用 人 員 | 42 | 0 | 0 | 0 | 110 | 460 | 64 | 110 | 7 | 90 | 883 |
| | 延 人 数 | 42 | 0 | 0 | 0 | 110 | 751 | 169 | 159 | 14 | 90 | 1,335 |
| 合 計 | 団 体 数 | 142 | 6 | 6 | 1 | 81 | 143 | 15 | 85 | 25 | 42 | 546 |
| | 利 用 人 員 | 7,703 | 590 | 477 | 26 | 4,609 | 7,218 | 280 | 1,901 | 119 | 3,200 | 26,123 |
| | 延 人 数 | 15,397 | 1,252 | 918 | 52 | 5,631 | 12,135 | 841 | 2,770 | 209 | 4,088 | 43,293 |

2 利用団体別・宿泊日数利用状況

(1) 利用者数

| 項目 | 団体数 | 実利用者数 | 延宿泊者数 | 延利用者数 |
|--------|------|---------|---------|---------|
| 利用者数 | 546 | 26,123 | 16,877 | 43,293 |
| (キャンプ) | (5) | (166) | (189) | (355) |
| (ロッジ) | (24) | (1,129) | (1,215) | (2,344) |

(2) 利用者受け入れ日数

| 項目 | 利用可能日 | 利用日数 | 宿泊可能日 | 宿泊日数 |
|--------|-------|------|-------|------|
| 利用日数 | 293 | 254 | 240 | 148 |
| (キャンプ) | (149) | (10) | (123) | (6) |
| (ロッジ) | (266) | (44) | (219) | (26) |

() はキャンプ、ロッジの内数

(3) 利用者区分

| 泊数 | 種別 区分 | 学校教育団体 | | | | | 社会教育団体 | | | ファミリー | 主催事業 | 合計 |
|------|----------|--------|-------|------|------|-------|--------|-----|-------|-------|-------|--------|
| | | 小学校 | 中学校 | 高等学校 | 養護学校 | その他 | 少年 | 青年 | その他 | | | |
| 1日 | 団体数 | 50 | 2 | 3 | 0 | 65 | 49 | 2 | 68 | 11 | 29 | 279 |
| | 実利用者数 | 2,226 | 34 | 226 | 0 | 3,658 | 3,044 | 14 | 1,439 | 44 | 2,497 | 13,182 |
| | 延宿泊者数 | 0 | 0 | 0 | 0 | 0 | 0 | 0 | 0 | 0 | 84 | 84 |
| | 延利用者数 | 2,226 | 50 | 285 | 0 | 3,658 | 3,044 | 14 | 1,605 | 44 | 2,592 | 13,518 |
| 1泊2日 | 団体数 | 56 | 3 | 1 | 1 | 15 | 74 | 4 | 16 | 12 | 11 | 193 |
| | 実利用者数 | 3,412 | 466 | 120 | 26 | 880 | 3,423 | 92 | 395 | 60 | 606 | 9,480 |
| | 延宿泊者数 | 3,411 | 466 | 120 | 26 | 880 | 3,295 | 92 | 368 | 60 | 599 | 9,317 |
| | 延利用者数 | 6,823 | 932 | 240 | 52 | 1,760 | 6,718 | 184 | 763 | 120 | 1,205 | 18,797 |
| 2泊3日 | 団体数 | 33 | 1 | 2 | 0 | 1 | 17 | 3 | 0 | 2 | 2 | 61 |
| | 実利用者数 | 1,895 | 90 | 131 | 0 | 71 | 640 | 80 | 0 | 15 | 97 | 3,019 |
| | 延宿泊者数 | 3,696 | 180 | 262 | 0 | 142 | 1,280 | 160 | 0 | 30 | 194 | 5,944 |
| | 延利用者数 | 5,627 | 270 | 393 | 0 | 213 | 1,920 | 240 | 0 | 45 | 291 | 8,999 |
| 3泊4日 | 団体数 | 2 | 0 | 0 | 0 | 0 | 2 | 3 | 0 | 0 | 0 | 7 |
| | 実利用者数 | 100 | 0 | 0 | 0 | 0 | 102 | 72 | 0 | 0 | 0 | 274 |
| | 延宿泊者数 | 291 | 0 | 0 | 0 | 0 | 306 | 216 | 0 | 0 | 0 | 813 |
| | 延利用者数 | 391 | 0 | 0 | 0 | 0 | 408 | 288 | 0 | 0 | 0 | 1,087 |
| 4泊5日 | 団体数 | 1 | 0 | 0 | 0 | 0 | 1 | 3 | 0 | 0 | 0 | 5 |
| | 実利用者数 | 70 | 0 | 0 | 0 | 0 | 9 | 22 | 0 | 0 | 0 | 101 |
| | 延宿泊者数 | 260 | 0 | 0 | 0 | 0 | 36 | 88 | 0 | 0 | 0 | 384 |
| | 延利用者数 | 330 | 0 | 0 | 0 | 0 | 45 | 115 | 0 | 0 | 0 | 490 |
| 5泊6日 | 団体数 | 0 | 0 | 0 | 0 | 0 | 0 | 0 | 1 | 0 | 0 | 1 |
| | 実利用者数 | 0 | 0 | 0 | 0 | 0 | 0 | 0 | 67 | 0 | 0 | 67 |
| | 延宿泊者数 | 0 | 0 | 0 | 0 | 0 | 0 | 0 | 335 | 0 | 0 | 335 |
| | 延利用者数 | 0 | 0 | 0 | 0 | 0 | 0 | 0 | 402 | 0 | 0 | 402 |
| 合計 | 団体数 | 142 | 6 | 6 | 1 | 81 | 143 | 15 | 85 | 25 | 42 | 546 |
| | 実利用者数 | 7,703 | 590 | 477 | 26 | 4,609 | 7,218 | 280 | 1,901 | 119 | 3,200 | 26,123 |
| | 延宿泊者数 | 7,658 | 646 | 382 | 26 | 1,022 | 4,917 | 556 | 703 | 90 | 877 | 16,877 |
| | 延利用者数 | 15,397 | 1,252 | 918 | 52 | 5,631 | 12,135 | 841 | 2,770 | 209 | 4,088 | 43,293 |

3 研修活動の分類と実施団体数

(1) 野外活動

| | 活 動 名 | 学校団体 | 社教団体 | 合計 | 順位 |
|----|-------------------|------|------|----|----|
| 1 | フィールドアスレチック | 33 | 26 | 59 | 1 |
| 2 | 野外炊飯・バーベキュー | 25 | 34 | 59 | 1 |
| 3 | 星空ウォッチング | 36 | 20 | 56 | 3 |
| 4 | ス キ ー | 35 | 21 | 56 | 3 |
| 5 | 雪 遊 び ・ そ り | 37 | 11 | 56 | 3 |
| 6 | 散 策 | 27 | 10 | 37 | 6 |
| 7 | キャンプファイア | 25 | 10 | 35 | 7 |
| 8 | ナ イ ト ハ イ ク | 26 | 8 | 34 | 8 |
| 9 | 宇 宙 大 作 戦 | 22 | 4 | 26 | 9 |
| 10 | 会津フィールドワーク | 20 | 6 | 26 | 9 |
| 11 | ハ イ キ ン グ | 22 | 3 | 25 | 11 |
| 12 | U F O ゴ ル フ | 16 | 7 | 23 | 12 |
| 13 | ス コ ア O L | 12 | 7 | 19 | 13 |
| 14 | アニマルランドの冒険 | 12 | 7 | 19 | 13 |
| 15 | ネイチャーゲーム | 12 | 6 | 18 | 15 |
| 16 | 自 然 観 察 | 7 | 10 | 17 | 16 |
| 17 | 地 層 観 察 | 17 | 0 | 17 | 16 |
| 18 | バウムクーヘン作り | 3 | 14 | 17 | 16 |
| 19 | 昆虫ウォッチング | 10 | 4 | 14 | 19 |
| 20 | い か だ 遊 び | 6 | 8 | 14 | 19 |
| 21 | 外 部 施 設 見 学 | 11 | 3 | 14 | 19 |
| 22 | ビ ン ゴ O L | 11 | 1 | 12 | 22 |
| 23 | 登 山 (高寺山等) | 8 | 2 | 10 | 23 |
| 24 | 白 鳥 観 察 | 10 | 0 | 10 | 23 |
| 25 | 花 火 | 2 | 7 | 9 | 25 |
| 26 | 奉 仕 活 動 | 4 | 4 | 8 | 26 |
| 27 | 歩 く ス キ ー | 3 | 5 | 8 | 26 |
| 28 | 古 墳 め ぐ り | 5 | 0 | 5 | 27 |
| 29 | 川 の 環 境 学 習 | 4 | 1 | 5 | 27 |
| 30 | テ ン ト 設 営 | 0 | 4 | 4 | 30 |
| 31 | 野 草 O L | 2 | 2 | 4 | 30 |
| 32 | か ん じ き O L | 2 | 2 | 4 | 30 |
| 33 | ウ ォ ー ク ラ リ ー | 2 | 1 | 3 | 33 |
| 34 | 樹 木 O L | 3 | 0 | 3 | 33 |
| 35 | ツリークライミング | 0 | 3 | 3 | 33 |
| 36 | コ ン パ ス ラ リ ー | 1 | 1 | 2 | 36 |
| 37 | カ ヌ ー | 1 | 1 | 2 | 36 |
| 38 | す ご ろ く O L | 1 | 0 | 1 | 38 |
| 39 | お っ か け ハ イ キ ン グ | 0 | 1 | 1 | 38 |
| 40 | そ ば 打 ち | 0 | 1 | 1 | 38 |

(2) 室内活動

| | 活 動 名 | 学校団体 | 社教団体 | 合計 | 順位 |
|----|----------------|------|------|----|----|
| 1 | ク ラ フ ト | 14 | 36 | 50 | 1 |
| 2 | 自 由 交 歓 | 21 | 22 | 43 | 2 |
| 3 | 講習会・研修会・勉強会 | 2 | 38 | 40 | 3 |
| 4 | ゲ ー ム ・ ダ ン ス | 9 | 28 | 37 | 4 |
| 5 | キャンドルファイア | 20 | 6 | 26 | 5 |
| 6 | ミ ー テ ィ ン グ | 2 | 23 | 25 | 6 |
| 7 | 民 話 | 17 | 5 | 22 | 7 |
| 8 | 室内レクリエーション | 9 | 13 | 22 | 7 |
| 9 | 剣道・薙刀・バトン・新体操 | 0 | 17 | 17 | 9 |
| 10 | ペタンク・インディアカ | 5 | 11 | 16 | 10 |
| 11 | 所 内 施 設 見 学 | 4 | 10 | 14 | 11 |
| 12 | 球技(バスケット・バレー等) | 3 | 10 | 13 | 12 |
| 13 | 学 習 の ま と め | 5 | 5 | 10 | 13 |
| 14 | 合 唱 ・ 器 楽 練 習 | 0 | 9 | 9 | 14 |
| 15 | スポーツ・陸上・駅伝 | 0 | 8 | 8 | 15 |
| 16 | 訓練(含養護訓練) | 0 | 4 | 4 | 16 |
| 17 | ビ デ オ 鑑 賞 | 1 | 2 | 3 | 17 |
| 18 | テ ー ブ ル マ ナ ー | 0 | 3 | 3 | 17 |
| 19 | 劇 練 習 | 0 | 2 | 2 | 19 |
| 20 | 楽器作り・ケーキ作り | 0 | 2 | 2 | 19 |

第4節 主催事業

1 指導者のための研修

(1) 学校団体指導者事前研修会

ア 目 的

小・中・養護学校等が当施設で行う集団宿泊生活や諸活動の充実のため、実技研修を通して指導者の資質の向上を図るとともに情報を交換し、団体間の調整を行う。

イ 期 日 ・ 対 象 ・ 参 加 者 数

- 第1回；平成15年4月17日(木)～18日(金) 1泊2日
5～7月に利用する学校の教職員48名参加
第2回；平成15年6月26日(木)～27日(金) 1泊2日
8～12月に利用する学校の教職員19名参加
第3回；平成15年11月27日(木)～28日(金) 1泊2日
1～3月に利用する学校の教職員27名参加

ウ 研 修 内 容

- (ア) 野外活動や集団宿泊に関する実技研修
(イ) 利用校の児童・生徒の実態に応じた活動計画の作成と調整
(ウ) 引率指導者と所員の役割分担とその内容の明確化
(エ) 施設設備の実態と活動エリアの状況把握
(オ) 1泊2日による実際の宿泊体験を通じた参加者同士

の情報交換

(2) 社会教育団体指導者研修会（リーダーセミナー）

ア 目的

社会教育団体が行う集団宿泊生活の充実のために、諸活動の実技研修を通して、指導者の資質の向上を図るとともに、活動プログラムの作成や調整を行い、各団体の指導者の交流を図る。

イ 期日・対象・参加者数

第1回；平成15年6月15日(日) 日帰り
7月19日～8月3日に利用する団体の引率者44名参加

第2回；平成15年6月29日(日) 日帰り
8月5日～8月24日に利用する団体の引率者32名参加

ウ 研修内容

- (ア) 施設設備の利用の方法
- (イ) 野外活動に関する指導法と実技研修
- (ウ) プログラムの作成と調整
- (エ) 施設設備の実態と活動エリアの状況把握

(3) 森と川の環境教育指導者研修会

ア 目的

自然の家の自然環境・人的環境を生かし、指導者対象の環境教育研修会を実施することにより、学校や社会での環境教育の浸透に寄与する。

イ 期日・対象・参加者数

- (ア) 平成15年7月24日(木)
- (イ) 環境教育に関心のある教員・一般13名参加

ウ 研修内容

- (ア) 講義「自然との共生と環境教育の流れ」
- (イ) 森の環境学習の実際
- (ウ) 水生生物による川の環境調査の実際
- (エ) 研究協議

2 利用促進事業

(1) 自然にアクセス！冒険キャンプ

ア 目的

自然の中での生活体験を通して心身を鍛え、自主性・創造性を発揮させ、自分を律し、自然と調和して生活していこうとする心情を育てる。

イ 期日・対象・参加者数

- (ア) 平成15年8月8日(金)～8月10日(日) 2泊3日
- (イ) 小学5年生以上高校生まで49名参加

ウ 活動内容

- (ア) テント設営・泊
- (イ) 野外炊飯
- (ウ) カヌー体験
- (エ) 五色沼遊歩道ハイキング
- (オ) キャンプファイアー
- (カ) 記念クラフト作り

(2) あったかふれあいまつり

ア 目的

展示・体験コーナーやふれあい活動を実施し、地域とともに歩む生涯学習の拠点としての自然の家に対する理

解を深めてもらう。

イ 期日・対象・参加者数

- (ア) 平成15年10月12日(日)
- (イ) 地域住民を中心とした一般853名参加

ウ 活動内容

- (ア) ステージ発表
- (イ) 野外活動体験会
- (ウ) 室内展示発表
- (エ) エコフリーマーケット
- (オ) スライドショー 他

3 豊かな自然から学ぶ体験活動推進事業

(1) 新緑！親子森のキャンプ

ア 目的

親子によるキャンプ生活を通して、親子のふれあいを深めるとともに、他家族との交流を図り、相互の親睦を深める。

イ 期日・対象・参加者数

- (ア) 平成15年6月7日(土)～8日(日) 1泊2日
- (イ) 小・中学生の親子83名参加

ウ 活動内容

- (ア) 親子で仲良くテント泊
- (イ) 親子で楽しむ野外炊飯
- (ウ) 親子で楽しむナイトハイキング
- (エ) 親子でゆったりネイチャー・ゲーム

(2) 秋日和！親子森の生活

ア 目的

野外でのダッチオープン料理や天体観測、秋の散策を通して、親子や新しい友達とのふれあいを深め、充実した休業日を送ることができるようにする。

イ 期日・対象・参加者数

- (ア) 平成15年9月20日(土)～21日(日) 1泊2日
- (イ) 小・中学生及びその親83名参加

ウ 活動内容

- (ア) ダッチオープン料理
- (イ) 野外炊飯（バーベキュー）
- (ウ) 天体観測
- (エ) 秋の野山散策（自然観察）

(3) 完璧！新そば打ち教室

ア 目的

そば打ち体験や試食会を通して、新しい友と交わり充実した休業日を送ることができるようにする。

イ 期日・対象・参加者数

- (ア) 平成15年11月15日(土) 日帰り
- (イ) 平成15年11月16日(日) 日帰り
- (ウ) 小・中学生及びその親96名参加

ウ 活動内容

- (ア) 講師によるそば打ち演示
- (イ) そば打ち体験・試食会
- (ウ) ネイチャーゲーム

(4) 手作り森のクリスマス教室

ア 目的

ケーキ作り・リース作りを通して、親子や友達とふれあい、充実した休業日を送ることができるようにする。

イ 期日・対象・参加者数

- (ア) 第1回 平成15年12月6日(土) 日帰り
- (イ) 第2回 平成15年12月7日(日) 日帰り
- (ウ) 小・中学生及びその親94名参加

ウ 活動内容

- (ア) ケーキ(ブッシュ・ド・ノエル)づくり
- (イ) 会食(クリスマスメニュー)
- (ウ) クリスマス・リース作り

(5) 会津の冬!雪あそび温泉三昧

ア 目的

親子でスキーやそりを楽しんだり、会津の冬の生活文化に触れたりすることにより、冬の自然のすばらしさを感じるとともに参加者どうしの親睦を深めることができる。

イ 期日・対象・参加者数

- (ア) 平成16年1月24日(土)~25日(日) 1泊2日
- (イ) 小・中学生の親子76名参加

ウ 活動内容

- (ア) スキーレッスン
- (イ) 会津の民話
- (ウ) 選択活動(スキー・雪遊び)
- (エ) もちつき
- (オ) 温泉入浴

(6) 親子スキー上達教室

ア 目的

雪国会津の白銀の中で、スキーの基礎技術やマナーを高めるとともに、その楽しさや喜びを味わい、参加者どうしの親睦と友情を深める。

イ 期日・対象・参加者数

- (ア) 平成16年2月7日(土)~8日(日) 1泊2日
- (イ) 小学3年生以上中学生まで78名参加

ウ 活動内容

- (ア) スキーの基礎知識とマナーの学習
- (イ) スキー実技(技能別スキー講習・含ナイター)
- (ウ) 温泉入浴

4 ハートウォーム・プラン『チャレンジ生き生き親子のつどい』

(1) 目的

不登校(いじめ・怠学・遊び型を含む)で屋内に引きこもりがちな青少年を対象に、自然体験活動等を通して社会性や自立心、忍耐力等の涵養を図るとともに、その保護者に対して課題解決へ向けた教育相談や交流等の機会を提供する。

(2) 内容

本年度は、2泊3日1回、1泊2日1回、日帰り1回の計3泊6日の事業を実施した。

その内容については、次のとおりである。

ア 出会いと新しい仲間

(ア) 趣旨

- a 初めて出会った友達とふれあいゲームやネイチャーゲーム等を通して、仲間作りをし、これからの活動に関心を持つことができる。
- b 野外活動の経験を通し、協力してやり遂げることの大切さ、楽しさを味わい、人間関係を広げ、深めることができる。
- c 農園活動を通して、作物を大切に育てようとする心情を育てるとともに友達とやり遂げる達成感、成就感を感じ、自分自身に自信を持つことができる。

(イ) 期日・参加者数

- a 平成15年5月25日(日) 日帰り
- b 児童生徒及び保護者・兄弟姉妹 19名参加

(ウ) 活動内容

- a ふれあいゲーム
- b バイクンク昼食
- c 農園活動(苗植え)
- d 子育て講話(親)
- e 教育相談(親)

イ キャンプ生活に学ぼう

(ア) 趣旨

- a 再会した友だちとキャンプの方法・技術を学び、ともにキャンプ生活をする体験を通して、生きるための生活技術と人間関係を深めることができる。
- b 野外活動の種目を自分自身で選択し、友だちと協力してやり遂げることによって、人間関係を深めるとともに成就感を味わい、自信を持つ。

(イ) 期日・参加者数

- a 平成15年6月21日(土)~22日(日) 1泊2日
- b 児童生徒及び保護者・兄弟姉妹 9名参加

(ウ) 活動内容

- a テント設営・泊
- b 野外炊飯
- c ナイトハイク(コース選択)
- d 農園活動(作物への追肥・除草)
- e 選択活動(ピンゴOL・スコアOL・樹木観察)
- f 教育相談(親;個別面談)

ウ 新しい体験でたくましく!

(ア) 趣旨

- a 仲間と協力し自分たちの力で野外活動や農園活動をすることにより、野外活動の喜びを味わうとともに仲間との人間関係を深めることができる。
- b 自分自身で選択した活動に進んで取り組み、やり遂げた達成感を感じ、自分自身に自信を持つことができる。
- c 思い出カードや記念品づくりを通じた活動の振り返りによって、過去から現在の自分に向き合い、自分自身の変化を前向きに受け止めることができる。

(イ) 期日・参加者数

- 平成15年8月22日(金)~24日(日) 2泊3日
- 児童生徒及び保護者・兄弟姉妹 19名参加

- (ウ) 活動内容
 - a 農園作業（作物の収穫）
 - b 野外炊飯
 - (a) 火起こし体験
 - (b) 大地の恵みバーベキュー
 - c 選択活動
 - (a) カヌー体験活動
 - (b) 柳津町探検ウォーク
 - d 農作物販売活動（会津坂下町内）
 - e キャンプファイアー
 - f 記念クラフトづくり
 - g 思い出づくり（絵・作文等による）
 - h 教育相談（親：個別懇談）

5 その他の主催事業

(1) 会津五桜探勝会

ア 目的

会津の「五桜」を探勝してその歴史・自然等に関心をもち旺盛な好奇心の伸長を図る。

イ 期日・対象・参加者数

- (ア) 平成15年4月19日(土) 日帰り
4月20日(日) 日帰り
5月7日(日) 日帰り 三回実施
- (イ) お年寄りを中心に一般82名参加

ウ 活動内容

- (ア) 五桜の探勝
- (イ) 五桜の歴史説明
- (ウ) 樹勢診断・解説

(2) 春の野草を食する会

ア 目的

春の野草を訪ねてその美しさと味覚を世代を越えてともに楽しみ、自然保護の心情を育む。

イ 期日・対象・参加者数

- (ア) 平成15年4月27日(日) 日帰り
- (イ) 一般 42名参加

ウ 活動内容

- (ア) 野山ハイキング・山菜採取
- (イ) 山菜・野草クッキング
- (ウ) 試食会・意見交換

(3) IT講習会

ア 目的

パソコンを用いて情報活用や情報発信の基礎的能力を身に付け、現代を主体的かつ調和的に生きる力を育む。

イ 期日・対象・参加者数

- (ア) 平成15年7月6日(日)・13日(日) 各日帰り
11月30日(日)・12月7日(日) 2回実施
- (イ) 高齢者を中心とした一般19名参加

ウ 活動内容

- (ア) パソコンの基本操作
- (イ) 文書作成
- (ウ) 暑中見舞い、年賀状づくり

(4) 夏休み！学習支援作戦

ア 目的

自然の家の環境・人材を活用し、夏休みの学習に自主的に取り組み、自主性・創造性を育むとともに自然体験を持たせ、学力の向上に資する。

イ 期日・対象・参加者数

- (ア) 平成15年7月19日(土)・20日(日)
7月26日(土)・27日(日)
8月2日(土)・3日(日)
8月16日(土)・17日(日) 8回実施
- (イ) 小学3年～中学生 合計249名参加

ウ 活動内容

- (ア) 理科夏休み自由研究
- (イ) 絵画・クラフト
- (ウ) 習字
- (エ) 教科の学習
- (オ) 星空ウォッチング・民話

(5) 火星大接近かんさつ会

ア 目的

6万年ぶりという火星の大接近を観察し、宇宙に関心を持つとともに地球環境の大切さを知る。

イ 期日・対象・参加者数

- (ア) 平成15年8月27日(日) 日帰り（午後6時～8時）
- (イ) 一般 750名参加

ウ 活動内容

- (ア) 望遠鏡による火星面観察
- (イ) 撮影ビデオによる火星面の季節変化
- (ウ) 火星の環境解説
- (エ) 火星と地球の環境と生命誕生の条件

(6) 名月鑑賞会

ア 目的

科学や地域の生活文化、民俗習慣等に関する共通の体験をもち、子供からお年寄りまでが世代を越えて、文化的・情緒的交流を図る。

イ 期日・対象・参加者数

- (ア) 平成15年10月4日(土) 日帰り（午後6時～8時）
- (イ) 一般 108名参加

ウ 活動内容

- (ア) 抹茶のサービス（裏千家会津支部のボランティア）
- (イ) 月見行事の解説
- (ウ) 天体望遠鏡による月面鑑賞
- (エ) 月見団子の賞味
- (オ) 月に関する民話聞き

(7) 森のしくみを知るきのこ学習教室

ア 目的

森の豊かさを味覚で味わいつつ、分解者としての重要な働きをする菌類の生活を知る。

イ 期日・対象・参加者数

- (ア) 平成15年10月24日(日) 日帰り
- (イ) 一般 12名参加

ウ 活動内容

- (ア) 秋の野山の散策～きのこ狩り
- (イ) 野外きのこ料理

(ウ) 森のしくみと菌類の生活解説

(8) 猪苗代湖しづき氷・白鳥観察ツアー

ア 目的

全国的にも珍しい猪苗代湖の「しづき氷」と、白鳥の二白を訪ね、冬の自然と触れ合い参加者同士の交流を図る。

イ 期日・対象・参加者数

(ア) 平成16年1月16日(日)

(イ) 一般 31名参加

ウ 活動内容

(ア) しづき氷観察

(イ) 白鳥観察

(9) 七曜天体かんさつ会

ア 目的

夕方の空に勢揃いした日、月、火・水・木・金・土星を天体望遠鏡ですべて観察し、天体に親しむとともに、地球をグローバルに捉え、地球環境に関心を持たせる。

イ 期日・対象・参加者数

(ア) 平成16年3月26日(金) 日帰り (午後6時～9時)

(イ) 一般 121名参加

ウ 活動内容

(ア) 惑星の見え方解説

(イ) 望遠鏡による天体観察

第19章 ふくしま海洋科学館

第1節 施設の概要

1 本館施設

- (1) 場所：いわき市小名浜字辰巳町50番地
- (2) 施設：鉄骨・鉄筋コンクリート造
 - ア 階数：地上4階建て
 - イ 高さ：34m（展望室）
 - ウ 敷地面積：51,517.61㎡（駐車場を含む）
 - エ 建築面積：8,815.31㎡
 - オ 延床面積：13,714.89㎡
 - カ 総水量：3,990 t
（メイン水槽/潮目の大水槽：2,050 t）

2 水生生物保全センター

- (1) 場所：いわき市小名浜字辰巳町47-1
- (2) 施設：鉄筋コンクリート、鉄骨造
 - ア 階数：地上2階建て
 - イ 建築面積：779.85㎡
 - ウ 延床面積：966.37㎡

3 海水取水・送水施設

- (1) 場所：いわき市小名浜下神白字松下
- (2) 施設：
 - ア ろ過送水棟：1棟180.52㎡
 - イ 取水ポンプ棟：1棟90.05㎡
 - ウ 取水管（管径350mm）：126.265m × 2条
 - エ 揚水管（管径250mm）：2,875.9m
 - オ 送水管（管径300mm）：146.0m

4 展示生物の収集、蓄養施設

南方系生物の現地蓄養施設

当施設の「黒潮水槽」等において展示している大型魚類の採集・蓄養を行うため、海上生け簀を借りあげた。

- (1) 場所：鹿児島県大島郡（奄美大島）瀬戸内町
- (2) 施設：生け簀

第2節 各種事業

1 展示事業

- (1) 常設展示
展示のメインテーマを「潮目の海～黒潮と親潮のあい～」としている。
「福島県の海」において、最も特徴的な事象である黒潮と親潮の境界「潮目」をテーマとして取り上げ、豊かな生物物相を中心とした潮目の海の自然、潮目の化学、人と海とのかかわり合い、そして地球環境問題まで幅広い分野を紹介した。

(2) 企画展示

研究成果や海洋文化の紹介、話題性のあるテーマを設定した企画展を開催した。

ア あぶくま発見～おもしろフィールドレポート～

期間：平成15年1月11日～同年5月26日

概要：海から見た阿武隈高地に「光」をあて、あぶくまの地域から産出する化石、動植物、その中で形作られた人々の暮らしを展示することにより、「あぶくま」の素晴らしさを紹介した。

イ 水中の宝石たち

期間：平成15年4月23日～同年5月12日

概要：水の世界に存在し、人の手では作り出すことのできない生き物たちの自然の造形美を展示することにより、生物の不思議さや神秘性を紹介した。

ウ 山野草展

期間：平成15年4月29日～同年5月5日

概要：初夏の草花等による作品を展示した。

エ 流氷の海に生まれて「知床のなかまたち」水中写真展

期間：平成15年6月18日～同年7月31日

概要：水中写真家関勝則氏が撮影した北の海の生き物たちや流氷の写真の展示を通して、親潮の源流であるオホーツク海の豊かな自然を紹介した。

オ 海をたべる～エーピーカーニバル～

期間：平成15年7月2日～翌年5月24日

概要：世界のエビやカニを展示するとともに、食に関するイベントを開催することにより、持続可能な海洋資源の利用、人間と自然の共生について考える機会を提供した。

カ 水中庭園

期間：平成15年8月6日～同年8月25日

概要：世界各地の美しい水草を集め、水辺環境を再現した水中庭園を展示した。

キ シーボーンアート展

期間：平成15年9月3日～同年10月27日

概要：海からの漂着物を利用した美術工芸物を展示することにより、自然環境の大切さを伝えた。

ク Eggs of Artist

期間：平成15年9月3日～同年10月27日

概要：「環境」「海」をテーマに、さまざまなジャンルの若手アーティスト18人の作品を展示した。

ケ 俳句の季コンテスト

期間：平成15年9月3日～同年10月6日

概要：当館での感動や驚きなどを俳句に詠むコンテストを開催した。

コ 海の男達の盆栽・第四番

期間：平成15年10月29日～同年11月3日

概要：黒松、杜松（としょう）、榎柏（しんぱく）などの迫力に満ちた古木等の作品を展示した。

サ 干支展

期間：平成15年12月17日～翌年1月12日

概要：干支にちなんだ生き物として、エンコウガニ、ミナミサルハゼなどの展示を行った。

シ 第4回キッズ絵画展

期間：平成16年3月10日～同年4月12日

概要：県内の小学1・2年生と4～6歳の未就学児を対象に、「えがこうわたしたちのすいぞくかん」をテーマとしたクラス単位での団体製作による絵画の募集を行い、158点の作品を展示した。

(3) 飼育展示活動事業

ア 飼育困難生物の調査研究

本施設では、21世紀に相応しい特色ある施設づくりを目指す一環として、これまで飼育が困難とされていた水生生物の飼育実験を行い、その研究成果を展示している。そのため、以下の調査・研究を行った。

- (ア) 飼育困難生物（水族館では飼育展示が困難とされている生物）の展示を可能にするための飼育研究
- (イ) 福島県下に生息している生物の調査

イ 南方系生物畜養事業

南方系魚類（黒潮水槽及びサンゴ礁水槽展示生物）を収集し、現地の海上生け簀にて畜養して定期的に搬入した。

奄美大島：キハダ、カツオ外

ウ 水生生物保全センター運営事業

平成15年度における当センターの主な事業内容は以下のとおりである。

- (ア) サンマの繁殖
- (イ) 県内希少生物の飼育繁殖研究：イトヨ、メダカ、シナイモツゴ、ヤリタナゴ、タガメ、ゲンゴロウ外
- (ウ) 深海性生物の飼育研究：マルアオメエソ（メヒカリ）、深海サメ（フトツノザメ類）
- (エ) 外洋性生物の飼育研究：ツクシトビウオ外
- (オ) その他：サヨリ、イズミハゼ、ナミハゼ、カスミハゼ、オオウミウマ、キララハゼ、クマガイウオ外の繁殖
- (カ) ROV（自航式水中テレビカメラロボット）による調査：常磐沖、奄美大島海域での深海性生物調査

エ 飼育生物管理事業

本館収容生物（植物を含む）の展示・飼育管理を行った。

- (ア) 淡水生物：県内生物の採集、熱帯生物を購入し、飼育・展示を行った。
- (イ) 沿岸生物：県水産試験場調査船乗船、相馬定置網乗船、松川浦採集、当館保有船による採取クラゲ採集、飼育・展示を行った。
- (ウ) 深海性生物：ベニズワイガニ、アブラボウズ、ボタンエビ、サケビクニン、キチジ、ボウズギンボ等の採集、飼育・展示を行った。
- (エ) 北方系生物：ハダカカメガイ、トクビレ、オニカジキ、アキギンボ等を採集、購入し、飼育・展示を行った。
- (オ) 南方系生物：サンゴ礁、マングローブ等の採集、購

入し、飼育・展示した。

- (カ) 植物：県内採集、購入により収集・展示を行った。
- (キ) その他：葛西臨海水族園、油壺マリンパーク、松島水族館、庄内浜加茂水族館、アンダーウォーターワールドシンガポール等との生物交換を行った。

オ 研究交流事業

- (ア) 学会及び各種研究会へ参加して先進技術情報の収集を行い、当施設の展示及び教育普及活動に反映させた。
- (イ) 友好館であるアメリカ合衆国モンレー湾水族館、香港オーシャンパーク水族館との生物交換及び職員派遣事業を行った。
- (ウ) 友好館パラオ国際サンゴ礁センターの職員1名を研修員として受け入れた。

2 学習支援事業

ふくしま海洋科学館では、『学習支援の基本的な考え方（指針）』（平成11年3月教育委員会策定）に基づき、下記のとおり実施した。

(1) 館内解説活動事業

ア 潮目の海プリズムトーク

黒潮の大水槽に展示している生物について、100インチモニターの映像を交えて紹介した。

1日4回開催、15分程度

イ ギャラリートーク

企画展の開催に合わせ、企画展会場内において展示物の解説及びワークショップを開催した。

ウ タッチングスクール

タッチングプール内の生き物たちの分類、形態、習性等について解説した。

「タコの秘密」

平成15年4月1日～同年9月30日

「クラゲの毒」

平成15年10月1日～翌年3月22日

「エビの秘密」

平成16年3月24日～

エ バックヤードツアー

水族館の裏側に来館者を案内し、水族館の仕組みや職員の飼育業務などについて紹介した。

1日3回開催、50分程度、定員20名

オ バックヤードミニツアー

ボランティアが解説を行いながら少人数、短時間でバックヤードを見学させるミニツアーを新たに開催した。

カ スポットガイド

館内各所で展示水槽内の生物の生態や形態等についての紹介を行った。

キ 給餌解説

飼育職員が生物に給餌する際に、その生物の紹介や食性、生息環境等についての解説を行った。

ク 磯の工作教室

海や海洋生物を材料とした工作教室を開催した。

「化石のレプリカ制作」

平成15年4月1日～同年8月31日

「海・山の幸染め」

平成15年9月1日～翌年3月22日

「サンゴで砂絵」

平成16年3月24日～

参加料100円、7,916名参加。

ケ オリジナルハイビジョン映像「水族館の舞台裏」の放映

飼育職員の仕事を紹介するため、マリンシアターにおいて解説員とオリジナルハイビジョン映像の掛け合いによる演示を土日、祝日に開催した。

コ AMFセミナーの開催

毎週日曜日、職員が交代で講師になり、一般来館者を対象としたセミナーを開催した。

(2) スクール開催事業

ア AMFスクール

参加者を公募し、海の生き物や自然の大切さなどをテーマにした各種スクールを開催した。

| 期 日 | ス ク ー ル 名 | 対 象 | 参加人数 |
|------------------|---------------------|------------|------|
| 5 / 25, 6 / 1 | 親子で釣り体験 | 親子 小4～6 | 28組 |
| 6 / 21 ～22 | アクアマリン宿泊スクール | 小4～6 | 30名 |
| 7 / 6 | 密着！飼育体験 | 小5～中 | 20名 |
| 7 / 28 ～29 | 親子で磯の生き物ウォッチング | 親子 小1～3 | 29組 |
| 7 / 30 ～31 | 磯の生き物ウォッチング | 小4～6 | 52名 |
| 9 / 7, 9 / 28 | 親子で釣り体験 | 親子 小4～6 | 29組 |
| 9 / 13 ～14 | 親子アクアマリン宿泊スクール | 親子 小1～3 | 15組 |
| 10 / 12 | 密着！飼育体験 | 小5～中 | 12名 |
| 12 / 25 ～26 | アクアマリンの生き物たちと仲良くなるう | 親子 小1～3 | 22名 |
| 3 / 25 | 密着！飼育体験 | 小5～中 | 11名 |

イ 夏休み自由研究教室

夏休みの宿題となる自由研究の進め方について、1時間半の講座を開催した。

7 / 22～7 / 26 参加者145名

また、夏休み後半には、自由研究が終わっていない児童を対象に貝殻を使った標本箱の作成を行った。

8 / 18～8 / 20 参加者87名

ウ 土曜教室

学校完全週5日制に対応し、長期休業期間を除く毎週土曜日に1時間半の講座を開催した。

全41回 参加者702名

(3) 生涯学習・学校教育との連携事業

ア 教職員セミナー

県教育事務所及び市町村教育委員全職員並びに県内全小中学校の教員を対象に参加募集を行い、館の利用方法の説明、総合的な学習の時間を想定したデモンストレーション、意見交換を実施した。

3回開催 参加者数117名

イ 館外授業（ゲストティーチャー）の実施

学校や教育委員会からの要望に基づき、職員を派遣して授業及び移動水族館を実施した。

34回開催 対象者数5,097名

ウ ガイダンス

学校利用団体を対象に、施設の展示概要の紹介（ビデオ）と館利用上の注意点等を解説するガイダンスを実施した。

33回開催 対象者数2,909名

エ 館内学習

来館した学校を対象として、「ふくしま海洋科学館学習指導の手引き」に基づき、館内での講義を実施した。

46回開催 対象者数2,188名

オ 教材等の貸し出し

当館の所有するビデオ、DVD、化石、その他標本類の貸し出しを行った。

カ 移動水族館の実施

平成14年3月に福島県が制定した「猪苗代湖及び裏磐梯湖沼群の水環境の保全に関する条例」のPRを兼ね、猪苗代町の国立磐梯青年の家及びいなわしろ淡水魚館で移動水族館を開催した。その他文部科学省の科学系博物館教育機能活用推進事業の委託を受け、二本松市、須賀川市、東村、昭和村、下郷町において移動水族館専用車による移動水族館を開催した。また、この開催に併せて「海藻押し葉」を使用した記念カード作りを実施した。

| 実 施 箇 所 | 実 施 期 間 | 参加人数 |
|---------------|---------------------|---------|
| 磐 梯 青 年 の 家 | 平成15年 6月6日～8日 | 640名 |
| いなわしろ淡水魚館 | 平成15年 8月29日～31日 | 2,405名 |
| 須賀川市翠ヶ丘公園 | 平成15年 10月11日 | 14,000名 |
| ムシテックワールド | 平成15年 10月12日 | 463名 |
| 昭 和 村 公 民 館 | 平成15年 10月17日～19日 | 452名 |
| 東 村 中 央 公 民 館 | 平成15年 10月25日～26日 | 322名 |
| 下郷町中央文化センター | 平成15年 11月1日～2日 | 3,000名 |
| 二本松市文化センター | 平成15年 11月15日～16日 | 317名 |

(4) 情報提供事業

ア 情報コーナー

施設内の情報コーナー（2F）に自由に利用・閲覧できる情報検索装置、図書などを整備し、利用者の学習を支援した。

イ インターネットによる情報提供

ホームページを活用し、施設やさまざまな生物の紹介等を行った。

平成15年度アクセス件数 1,445,775件

ウ 機関誌の発行

水族館活動をはじめ、生物や海に関する情報を掲載した機関誌「AMF NEWS」を4回発行した。

3 利活用促進事業

当館の特色を県内外にアピールするとともに、企画展等の開催が来館者増につながるよう、各種媒体を活用して積極的な広報宣伝活動を展開した。

(1) キャラバン等への参加

東北地区、関東地区PRキャラバン、いわき市観光物産協会主催誘客キャラバン、福島県観光連盟教育旅行専門部会主催旅行会社訪問等に参加した。

(2) ポスター・パンフレット等の作成・活用

日本語版（大人用・子ども用）、英語版、中国語版、韓国語版の館内案内リーフレットを作成、配置するとともに、広報用イメージポスター・リーフレットを配布、掲出した。

(3) 各種媒体等を活用した広告

ア テレビ関係

CM素材を新たに制作した。また、夏休み・春休み向けのCMを県内、宮城県、山形県、新潟県等で放映した。

イ ラジオ関係

CM素材を新たに制作した。また、夏休み・春休み向けのCMをラジオ福島、ふくしまFM、茨城放送、栃木放送等で放映した。

ウ 新聞関係

地元3紙及び隣県の地方紙等に、企画展開催の告知や、観光シーズンの誘客のための広告を掲載した。

エ 旅行誌関係

旅行専門誌や県内のタウン誌等に企画展開催の告知や観光シーズンの誘客のための広告を掲載した。

オ 看板関係

福島空港、JR泉駅に広告看板を掲出した。

カ その他

企画展を始めとする各種イベント、新規生物の搬入等トピックスを資料提供することにより、パブリシティー広告を積極的に行った。

4 海洋文化学習振興基金事業

(1) 海洋文化推進事業の実施

シーラカンスに関する調査研究を推進するため、アメリカ合衆国フロリダ州において職員2名が高深度潜水訓練を行った。

(2) 「アクアマリンふくしまボランティアの会」活動の支援、交流促進

自主的、積極的なボランティア活動を通して、来館者の学習活動を支援するとともに、多様な交流の促進を図った。また、ボランティア活動者に対しても、本施設を自らの学習・実践の場として積極的に提供するとともに、研修の機会を提供した。さらに、新たにチューター（教育指導員）制度を設けて募集を行い、22名の登録があった。

登録者数182名（平成16年4月1日現在）

(3) 環境教育事業の実施

小学校2校の児童を対象に、川の中流域の水質や生物調査、河口のサケの孵化場の見学、稚魚の放流などをおして、環境保全について考える機会を提供した。

第3節 月別入館者数

平成15年度における当館の入館者状況は次のとおりである。

| 月 | 開館日数 | 入館者数 | 個人 | 団体 | 無料 |
|-----|------|---------|---------|---------|---------|
| 4月 | 27日 | 52,928 | 34,749 | 7,956 | 10,223 |
| 5月 | 27日 | 83,216 | 56,829 | 10,550 | 15,837 |
| 6月 | 26日 | 46,408 | 27,057 | 12,400 | 6,951 |
| 7月 | 28日 | 75,054 | 50,254 | 10,876 | 13,924 |
| 8月 | 31日 | 173,302 | 130,422 | 6,509 | 36,371 |
| 9月 | 25日 | 58,536 | 36,668 | 12,731 | 9,137 |
| 10月 | 27日 | 54,553 | 30,593 | 14,490 | 9,470 |
| 11月 | 26日 | 64,191 | 39,565 | 13,608 | 11,018 |
| 12月 | 28日 | 33,511 | 23,724 | 2,800 | 6,987 |
| 1月 | 24日 | 35,646 | 26,689 | 1,647 | 7,310 |
| 2月 | 25日 | 32,629 | 22,538 | 3,917 | 6,174 |
| 3月 | 28日 | 47,470 | 35,216 | 2,987 | 9,267 |
| 合計 | 322日 | 757,444 | 514,304 | 100,471 | 142,669 |

第4節 財団法人ふくしま海洋科学館の概要

1 財団法人の名称

財団法人ふくしま海洋科学館（設立当初の名称「財団法人ふくしま海洋学習館」。平成12年4月1日名称変更）

2 基本財産等

(1) 基本財産の出捐及び額

本財団法人は、県の社会教育施設を管理する組織となる性格に鑑み、設立の基礎となる基本財産については、県100%出捐の法人である。

出捐額 150,000千円

(2) 海洋文化・学習事業振興基金の設置

ア 基金設置の目的

当基金は、財団法人が行う自主事業（公益事業）の遂行を補完することを目的として設置した。

イ 基金設置の方法

基金の設置にあたっては、県からの寄附金のほか、地域に根ざした施設づくりを目指す観点から、広く住民・各種団体等から寄附を募ることとしている。

基金額 103,200千円 [03/03/31現在]
 福島県 50,000千円（平成10年度）
 いわき市 50,000千円（平成11年度）
 いわき小名浜ロータリークラブ
 3,000千円（平成12年度）
 個人の寄付 200千円（平成14年度）

3 組織（平成16年3月現在）

(1) 役員、評議員

ア 役員、評議員の人数

理事10名、監事2名、評議員11名

イ 役員及び評議員の任期

任期は2年とする。（現役員任期：16年3月31日）

(2) 事務局

ア 部・課の設置

事務局に総務部、事業部を置く。総務部に総務課、施設管理課、企画経営課、運営計画担当を置き、事業部に学習交流課、環境展示課、繁殖育成課を置く。

イ 職員の人数

平成15年度の事務局体制は、館長（専務理事兼務）、副館長（常務理事兼務）を含め、正規職員（定数）42名。この他、臨時的な職員を別に置く。

ウ 職員の身分

| | 館長 | 副館長 | 総務部 | 事業部 | 計 |
|---------|----|-----|-----|-----|----|
| 財団職員 | 1 | | 1 | 23 | 25 |
| 県派遣者 | | 1 | 10 | 4 | 15 |
| 市・JTB派遣 | | | 2 | | 2 |
| 計 | 1 | 1 | 13 | 27 | 42 |

エ 役員、評議員名簿（敬称略）

【理事長】

| | |
|-------|--------|
| 福島県知事 | 佐藤 栄佐久 |
|-------|--------|

【副理事長】

| | |
|-------------|-------|
| 福島県教育委員会教育長 | 高城 俊春 |
|-------------|-------|

【理事】

| | |
|-------------------|-------|
| いわき市長 | 四家 啓助 |
| いわき商工会議所会頭 | 野崎 満 |
| 元日本魚類会会長 | 上野 輝彌 |
| いわき明星大学主任教授 | 川合 英俊 |
| 武蔵野美術大学教授 | 森 豪男 |
| (株)生活構造研究所代表取締役所長 | 松川 淳子 |
| (専務理事) | 安部 義孝 |
| (常務理事) | 津田 直樹 |

【監事】

| | |
|------------|-------|
| 福島県出納局長 | 音高 純夫 |
| いわき経営者協会会長 | 鷲 佳弘 |

【評議員】

| | |
|---------------------------------|--------|
| いわき地域学会代表顧問 | 里見 庫男 |
| いわき女性の会顧問 | 蛭田 斗美代 |
| FMいわきまちづくり倶楽部会長 | 安濃 廣美 |
| 東海大学海洋研究所教授 | 西 源二郎 |
| (財)日本交通公社地域計画室長 | 梅川 智也 |
| (社)磐城青年会議所元理事長 | 佐藤 毅 |
| 経営者 | 呑田 理美子 |
| 主婦 | 永田 リセ |
| いわき市企画調整部長 | 前田 直樹 |
| 福島県教育庁生涯学習・文化スポーツ領域総括参事 | 武田 善明 |
| 福島県教育庁生涯学習・文化スポーツ領域施設運営管理グループ参事 | 長谷川 賢二 |

4 財団法人の事業

本財団法人では、設立目的を踏まえ、以下の事業を行う。

- (1) 海洋生物（その他の水族を含む）の収集、飼育、展示及び調査研究に関する事業
- (2) 海洋文化・科学に関する資料の収集、展示及び調査研究事業
- (3) 海洋に係る生物・文化・科学等に関する教育普及に関する事業
- (4) 海洋生物の保護及び保全の研究に関する事業
- (5) 福島県が設置するふくしま海洋科学館の維持管理に関する事業
- (6) ふくしま海洋科学館及び水族に関する広報宣伝等、利活用に関する事業
- (7) 物品の販売等に関する事業
- (8) その他目的を達成するために必要な事業

第20章 福島県文化センター

第1節 概要

福島県文化センターは、県民の文化振興を図るために設置されたもので、福島県文化会館及び福島県歴史資料館の2つの施設をもって構成されている。

この文化センターの管理運営は、県が財団法人福島県文化振興事業団に委託し、同法人はこの施設の設置目的に沿って県民の文化活動の場としてその利用に供し、利用者の便宜を図るとともに、各種の文化事業を展開し、あるいは歴史、文化関係資料の収集、整理、保管、調査研究を行うほか、埋蔵文化財の発掘調査事業を実施している。

1 業務内容

福島県文化センターを構成する施設の業務内容は、概ね次のとおりである。

(1) 福島県文化会館

文学、音楽、演劇、舞踊等の芸術の振興に関すること。
社会科学、自然科学等の学術の振興に関すること。
文化会館の施設及びその附属設備の利用に関すること。

(2) 福島県歴史資料館

県に関する文書資料、考古資料、民俗資料、その他の歴史資料に関する調査研究及びその利用に関すること。
歴史資料に関する講演会、講習会、映写会、研究会等の主催及びその開催の援助に関すること。

2 専門委員会

専門委員会委員 (平成16年3月31日現在)

| 氏名 | 現職 | 備考 |
|-------|---------------------|-----|
| 穴沢 呟光 | 福島県考古学会理事 | |
| 石河 清 | 元いわき短期大学教授 | |
| 大迫 徳行 | 福島県民俗学会会長 | |
| 菊田 宗平 | 福島民友新聞社編集局文化部長 | |
| 後藤 順一 | NHK福島放送局放送部長 | |
| 小林 清治 | 福島県文化財保護審議会委員 | |
| 鈴木 完一 | 福島県市町村社会教育委員連絡協議会会長 | |
| 西村 榮悟 | 福島県美術家連盟委員長 | 副会長 |
| 浜津三千雄 | 福島民報社編集局次長 | |
| 丸井佳寿子 | 元福島県立医科大学教授 | |
| 湯浅 孝子 | 元郡山市教育委員会委員長 | 会長 |
| 横山 慶子 | 福島県洋舞連盟会長 | |

第2節 施設の概要

| | |
|-------|-----------------------------|
| 所在地 | 福島市春日町5-54 |
| 敷地面積 | 20,592㎡ |
| 建築面積 | 4,951㎡ |
| 建築延面積 | 12,400㎡ |
| 構造 | 鉄骨・鉄筋コンクリート造り地下1階、地上3階、塔屋1階 |
| 竣工 | 昭和45年7月31日 |

1 福島県文化会館

| | |
|----|--|
| 地階 | 中央監視室、空調、電気機械室、奈落 |
| 1階 | 大ホール(1,943席)、小ホール(444席)、リハーサル室(107㎡)、和室(20畳2室)、楽屋(4室)、浴室(2室)、視聴覚室(108席)、会議室(49㎡)、事務室、収蔵庫など |
| 2階 | 会議室兼展示室(466㎡)、収納室など |
| 3階 | 展示室(505㎡×2室)、ギャラリー(366㎡)、事務室、倉庫など |

2 福島県歴史資料館

| | |
|----|-------------------------|
| 1階 | 展示室(180㎡)、事務室 |
| 2階 | 事務室、研究室、閲覧室、文書庫(252㎡)など |
| 3階 | 文化財収蔵庫(455㎡)、書庫(252㎡) |

第3節 事業の実施状況

平成15年度中に福島県文化センターが実施した事業の概要は、次のとおりである。

1 自主事業

| 区分 | 事業名 | 期日及び開催場所 | 事業内容 | 入場者 |
|--------|--------------------------------|--|---|--------------------------------------|
| 舞台芸術鑑賞 | 古典劇場・文楽公演 | 10月8日(水) 1日2回公演 福島県文化センター大ホール | 浄瑠璃、三味線、人形が三位一体となった文楽の醍醐味を堪能してもらうため、人間国宝吉田義助ほかの出演による文楽協会の舞台「絵本太功記」等を上演した。 | 1,021名 |
| | 交響楽の夕べ | 10月3日(金) 1日1回公演 福島県文化センター大ホール | クラシック音楽をより深く理解し、手軽に親しんでもらうため、指揮者円光寺雅彦とソプラノ足立さつきのミニトークを交えた読売日本交響楽団演奏会を実施した。 | 853名 |
| | 少年劇場 | 6月4日(水)～7月4日(金) 21日間28回公演 富岡町総合体育館外17会場 | 児童・生徒の情操涵養をねらいとして、教育課程に組込んだ学校単位の参加による生の舞台芸術鑑賞教室を実施した。作品は、劇団仲間の児童劇「ふたりのイーダ」で、県内の18市町村を巡回した。 | 18,590名 |
| | 親子劇場 | 7月6日(日) 1日2回公演 福島県文化センター大ホール | 幼児童の親と子に、演劇鑑賞の楽しさと、親と子に共通した話題を提供することにより、家庭教育の充実をはかることをねらいとした劇団飛行船のマスクプレイ・ミュージカル「そんごくうの大冒険」公演を実施した。 | 2,262名 |
| 講座・学習 | 文化講座 | 文学 毎月第3日曜日 法学 毎月第4土曜日 東洋史 毎月第3土曜日 | 情報化社会といわれる今日、高度な学習欲求に応える学習講座事業として、近代文学、法学、東洋史の三講座を継続的に実施した。 | (文学) 244名 (法学) 348名 (東洋史) 212名 |
| | 文学講演会 | 10月25日(土) 埴町公民館 10月26日(日) いわき市山田公民館 | 文学愛好者に広く学習の場を提供するため日本古典文学会所属の東京大学長島弘明教授を迎え、「まちがいたらけの芭蕉・蕪村」の講演会を実施した。 | (埴町) 90名 (いわき市) 130名 |
| | 舞台芸術ワークショップ | (篠笛) 7月26日(土)～8月3日(日) 2班2日間 1階会議室 (人形) 8月9日(土)～8月23日(土) 2班2日間 2階会議室 | 舞台芸術に対する理解を深める体験講座として、篠笛奏者福原百慧講師による「しの笛講座」と人形劇団ひばりあむむ代表永野むつみ氏による「人形劇講座」を実施した。 | (しの笛) 31名 (人形劇) 55名 |
| | 地域史研究講習会 | 10月18日(土)～10月19日(日) 福島県文化センター2階会議室 | 地方史研究の基礎となる資料の取り扱い方、資料の整理保存公開について、今回は特に俳諧を中心とした講義と研究発表を行った。 | 133名 |
| | 歴史資料研究巡回講習会 | 6月15日(日) 三島町交流センター山びこ | 地域に根ざした一般向けの郷土史の講習と古文書の研究方法等、専門的講習を併せ持った研究講習会を実施した。 | 73名 |
| 展示公開 | 歴史資料展 「ふくしまの俳諧」～「おくのほそ道」以後～ | 10月10日(金)～11月24日(月) 40日間 福島県歴史資料館展示室 | 歴史の認識と歴史資料に対する意識の啓発をねらい、芭蕉や「おくの細道」の関係資料とともに本県ゆかりの俳人たちを彼らの残した俳書や短冊・掛軸などを通じて紹介した。 | 1,097名 |
| | 発掘調査研究成果発表会 | 【速報展】 8月9日(土)～8月31日(日) 県民の日を中心にした20日間 県文化センター歴史資料館展示室 【発掘調査報告会】 2月21日(土) 福島県文化センター小ホール | 平成13・14年度の発掘調査成果を中心とした展示「ふくしまの遺跡2003」を公開した。併せて「まほろん」の体験学習事業紹介の勾玉作り体験コーナーも設置した。 平成15年度に実施した発掘調査の成果を「遺跡発掘調査報告会」として行った。 | (速報展) 596名 (報告会) 212名 |

| 事業名 | 期日及び開催場所 | 事業内容 | 入場者 |
|-----------------------------|--|--|---------------------------------|
| 21世紀うつくしま ヤングアートフェ スタ | 12月7日(日) (1日1回) 午後1時開演 いわき市平市民会館 | 全国的レベルで高い評価を受ける本県高校生の文化活動を、広く県民の鑑賞に供することにより、若い世代の芸術文化活動への理解を促し、本県文化の裾野の広がりをねらいとして実施した。(全国大会入賞レベル又は準ずる高校文化部) [内容] 1. マーチングバンド (郡山女子大学附属高) 2. ソシアルダンス (内郷高・奥羽大学) 3. ジャズダンス (磐城高・平商業高・平第三中・豊間中) 4. 演劇「たくらんけ」(小名浜高) 5. 放送文化・テレビドラマ「BEST PICTURE」(安積高) 6. 郷土芸能「じゃんがら念仏踊り」(平商業高) 7. 合唱 (橘高・安積黎明高) 8. 昔話「安達が原の鬼婆」(安達東高) 9. 吹奏楽 (平商業高・湯本高・磐城高) [手話通訳] 佐藤有佳里 (湯本高) [司会] 大井川将貴 (磐城桜が丘高)・高橋彩乃 (湯本高) | (入場料) 無料 (入場者) 1,624名 |

3 文化情報の提供

県民それぞれが、それぞれの価値観に基づいて主体的に文化活動に参加し豊かな人生を楽しむことができるよう、文化情報誌の発行と、インターネット・ホームページによる文化情報の提供事業を実施している。

(1) 情報誌「文化福島」の発行

昭和45年5月に『文化センター月報』として創刊された。体裁はB5判、横組み6ページ。隔月刊でスタートし、47年5月号から月刊となった。52年4月号から誌名を『文化福島』と改称、現行の体裁(B5判・20ページ)となったのは59年4月号(通巻148号)からだった。平成9年4月号より部数を500部増の3,500部発行とし、創刊30周年を迎えた平成12年9月に通巻345号、同15年3月には373号に達した。

一貫して掲げる編集方針は、「組織の広報をするだけでなく、本県の歴史と文化を総合的に考えるための誌面づくり」である。そのため、寄稿者を各界各層に幅広く求める一方、職員みずからが活動の現場に足を運び取材・執筆した記事を掲載している。

平成13年度の機構改革により、財団は事務局と文化センター・歴史資料館・文化財センター白河館(愛称・まほろん)に遺跡調査部を加えた1局3館1部で構成することとなった。本誌は、これら構成施設の活動を広く県民に広報するとともに、地域に根ざしたさまざまな文化活動に目を向け紹介することを二本の柱として今後も編集することとしている。

編集方針：本県の歴史と文化に関する話題と情報を幅広く収集し、広く県民に提供する。

発行部数：3,500部

内 容：各地・各分野で活躍している本県ゆかりの文化人への依頼記事＝「随想」「地域文化を考える」「ふくしまの野鳥」「ふくしまの原像」「文化活動の現場から」など。

取材記事：地道な活動を展開している個人と団体に焦点を合わせた＝「今月の人」「トピック」など。

情報提供：県内の文化イベントの紹介＝「文化情報」「文化日誌」「情報アラカルト」など。

配 布 先：県内の市町村・教育委員会・小中高校・大学・文化施設・文化団体・報道機関、文化庁・国立国会図書館など県外の主要な文化機関・団体など。送料負担の個人の希望者にも対応している。

(2) インターネットによる情報提供

平成13年7月からインターネットによる情報発信サービスを開始した。このことにより、ホームページにアクセスすれば、いつでもどこからでも事業団の事業と活動情報が瞬時にして入手出来るようになった。

また、ホームページには『文化福島』で好評を得ている県内の文化イベント情報をさらに充実させて掲載した。従来、誌面の制約から入手した情報の一部しか紹介できなかったが、インターネットの利用により紹介件数が飛躍的に増大した。「音楽」、「展示」、「演劇・舞台」、「講演・講座」、「自主上映」及び「その他」のジャンルごとに常時300件前後を掲載している。また、これらの情報にはなによりも新鮮さが要求されていることから、各種文化団体や文化施設と連絡を密にし、情報をいち早く入手して毎週2回の内容更新を実施している。

さらに、平成15年7月より、当事業団が管理運営する各施設の企画事業情報及び県内の文化施設や文化団体が催す

文化イベント情報を編集し、「福島県文化振興事業団メールマガジン」として、月2回配信している。

4 埋蔵文化財調査事業

(1) 分布調査事業

| 事業名 | 事業内容 | 事業場所 | 調査期間 | 調査面積 | 事業成果 |
|-------------------------|--------------------------|-----------|-------------|----------|-----------|
| 福島県内 遺跡分布調査 | 常磐自動車道遺跡分布調査 | 大熊町 | 9/11～10/3 | 15,700㎡ | 試掘調査 5遺跡 |
| | | 双葉町 | 7/3～7/31 | 800㎡ | 試掘調査 1遺跡 |
| | | 浪江町 | 11/11～11/29 | 106,670㎡ | 試掘調査 13遺跡 |
| | | 鹿島町 | 11/4～12/29 | 64,800㎡ | 試掘調査 9遺跡 |
| | | 相馬市 | 9/24～11/1 | 65,100㎡ | 試掘調査 5遺跡 |
| | 高規格道路(会津縦貫北道路) 遺跡分布調査 | 塩川町 | 6/11～6/27 | 30,100㎡ | 試掘調査 3遺跡 |
| | | 湯川村 | 5/22～11/11 | 46,500㎡ | 試掘調査 1遺跡 |
| | 東北中央自動車道遺跡分布調査 | 福島市 | 11/17～11/21 | 6,500㎡ | 試掘調査 1遺跡 |
| | 一般国道6号相馬バイパス 遺跡分布調査 | 相馬市 | 10/20～12/9 | 5,800㎡ | 試掘調査 2遺跡 |
| | | 新地町 | 4/30～5/2 | 1,900㎡ | 試掘調査 1遺跡 |
| 原町火力発電所石炭灰埋立場 遺跡分布調査 | 鹿島町 | 5/12～9/13 | 122,200㎡ | 試掘調査 5遺跡 | |
| | 鹿島町 | 12/8～12/9 | 3.2ha | 表面調査 | |

(2) 発掘調査事業

| 事業名 | 遺跡名 | 所在地 | 主な検出遺構と出土遺物 | 調査期間 | 調査面積(㎡) |
|-----------------------------|-------|-----|---|-------------|---------|
| 常磐自動車道 遺跡発掘調査 (いわき工区) | 太刀洗 | 浪江町 | 鉄滓廃棄遺構2 木炭窯跡3 土坑7 溝跡1 性格不明遺構1 鉄滓 羽口 木炭 縄文土器 石器 陶器 | 5/22～11/20 | 3,900 |
| | 沢東B | 浪江町 | 掘立柱建物跡7 土坑7 溝跡8 井戸 跡3 柱穴90 陶磁器 木製品 石器 | 10/22～12/18 | 2,100 |
| 常磐自動車道 遺跡発掘調査 (相馬工区) | 山岸硝庫跡 | 相馬市 | 硝庫跡1 石切場4 土坑9 遺物包含 層1 縄文土器 弥生土器 土師器 石器 | 5/13～12/17 | 7,900 |
| | 山田 | 相馬市 | 竪穴住居跡1 集石遺構3 縄文土器 石器 | 10/27～12/12 | 1,800 |
| 会津縦貫北道路 遺跡発掘調査 | 荒屋敷 | 塩川町 | 掘立柱建物跡5 土坑6 溝跡6 ピット 群 土師器 須恵器 陶磁器 石器 | 5/12～7/14 | 2,600 |
| こまちダム 遺跡発掘調査 | 反田C | 小野町 | 土坑3 縄文土器 | 5/7～6/13 | 1,200 |
| | 沢目木 | 小野町 | 小ピット2 遺物包含層1 縄文土器 | 6/17～6/20 | 100 |
| | 堂田A | 小野町 | 竪穴住居跡19 土坑5 遺物包含層1 縄文土器 石器 土師器 須恵器 炭化 物 | 5/13～11/18 | 800 |
| | 西田H | 小野町 | 竪穴住居跡24 土坑10 道跡1 遺物包 含層1 縄文土器 土師器 石器 石製品 土製 品 | 6/23～12/17 | 3,000 |
| あぶくま南道路 遺跡発掘調査 | 仁井殿 | 小野町 | 報告書作成 | | |
| | 中根館 | 平田村 | 報告書作成 | | |

| 事業名 | 遺跡名 | 所在地 | 主な検出遺構と出土遺物 | 調査期間 | 調査面積(m ²) |
|-------------------------------|-----|-----|--|-------------|-----------------------|
| 一般国道6号 相馬バイパス 遺跡発掘調査 | 山中B | 新地町 | 製塩場1 釜跡2 鹹水槽19 土坑4 井戸跡2 溝跡9 掘立柱建物跡2 小 穴多数 木製品 陶器 | 5/28～10/31 | 1,250 |
| 一般国道289号 南倉沢バイパス 遺跡発掘調査 | 木賊 | 下郷町 | 道跡2 土坑13 縄文土器 陶器 金属製品 | 7/22～10/31 | 3,000 |
| 原町火力発電所 関連遺跡発掘調査 | 割田B | 鹿島町 | 土坑9 焼土遺構1 特殊遺構1 縄文土器 土師器 | 10/27～11/28 | 1,500 |
| | 割田C | 鹿島町 | 竪穴住居跡5 製鉄炉跡1 木炭窯1 鍛冶炉跡2 土坑205 焼土遺構1 集 石遺構1 ピット1 特殊遺構8 石器 集中区1 弥生土器 土師器 須恵器 羽口 炉壁 石器 | 5/19～11/28 | 33,900 |
| | 割田F | 鹿島町 | 土坑3 | 10/7～10/29 | 600 |

第4節 施設の利用状況

平成15年度における福島県文化センターの利用状況は、次のとおりである。

1 福島県文化会館

| 施設名 区分 | 大ホール | | 小ホール | | 視聴覚室 | | 1F会議室 | | 2F会議室 兼展示室 | | 3F展示室 | | 3Fギャラリー | | 合計 | |
|-----------|----------|---------|----------|--------|----------|-------|----------|------|---------------|--------|----------|--------|----------|-------|----------|---------|
| | 回数 日数 | 入場者数 | 回数 日数 | 入場者数 | 回数 日数 | 入場者数 | 回数 日数 | 入場者数 | 回数 日数 | 入場者数 | 回数 日数 | 入場者数 | 回数 日数 | 入場者数 | 回数 日数 | 入場者数 |
| 年間合計 | 120 | | 125 | | 39 | | 55 | | 58 | | 28 | | 2 | | 427 | |
| | 160 | 144,411 | 178 | 29,627 | 78 | 1,301 | 96 | 782 | 170 | 15,217 | 161 | 43,090 | 50 | 4,026 | 893 | 238,454 |
| 稼働日数 | 152 | | 171 | | 75 | | 96 | | 170 | | 161 | | 50 | | | |
| 稼働率(%) | 54 | | 59 | | 25 | | 31 | | 56 | | 53 | | 16 | | | |

| | |
|------|-----|
| 開館日数 | 306 |
|------|-----|

(備考)

- ・自主事業の分も含む。
- ・同一行事で1日複数回公演しても1回とした。
- ・大会に伴う分科会などで、一つの催しに複数施設を使用した場合の人数は、主となる施設に計上した。
- ・美術展で2F、3F、ギャラリーを併用した場合の入場者数は3F展示室に計上した。
- ・日数は延日数で表す。たとえば、1日に別な催物が2件あった場合は2日とした。
- ・準備、リハーサルは公演日(本番)とは別の日に使用したもので、入場者数に計上した。
- ・開館日数は休館日及び工事などの使用不可能日を除いたものとした。
- ・稼働率は稼働日数÷開館日数×(100%)で表す。

2 福島県歴史資料館

(1) 利用状況

| 種 別 | 利用件数 | 同冊(点)数 | 内 容 |
|--------|-------|--------|----------------|
| 閲覧利用 | 1,034 | 6,262 | 会社員、公務員、研究者 |
| 特別貸出利用 | 18 | 1,256 | 博物館、資料館、市町村史関係 |
| 施設利用 | 11 | - | 市町村史関係、研究会 |

(2) 資料収蔵状況

| 種 別 | 搬 入 | 搬 出 | 合(累計)計 | 内 容 |
|---------|-------|-----|---------|---------------|
| 文 書 資 料 | 1,139 | 598 | 186,528 | 県・市町村及び諸家寄託文書 |
| 文 献 | 2,866 | 0 | 35,887 | 寄贈、購入等文献 |

第5節 財団法人福島県文化振興事業団の概要

1 財団法人の名称

財団法人福島県文化振興事業団

2 事業団の目的

芸術文化の振興及び文化財等の調査研究、保存、活用等を図り、もって県民の教育、学術及び文化の振興に寄与する。

3 事業団の事業

文学、音楽、演劇、舞踊等の芸術文化事業

文書、考古、民俗等の歴史資料の収集、研究、整理保管及び研修に関する事業

埋蔵文化財の調査、研究、整理及び保存等の事業

文化財保護の教育普及並びに文化財の展示、保管及び研修に関する事業

委託を受けた文化センター及び文化財センター白河館の管理運営

物品販売等に関する事業

その他この法人の目的を達成するために必要な事業

4 組 織 (平成16年3月31日現在)

(1) 役員、評議員

理事10名及び監事2名、評議員12名

(2) 専門委員会

文化振興事業団の運営に関し、理事長の諮問機関として設置されている。委員は12名で、事業の企画及び実施について理事長の諮問に応じ審議している。

(3) 組織体制

- ・事務局(総務課、文化情報室)
- ・福島県文化センター(企画業務課)
- ・福島県歴史資料館(歴史資料課)
- ・福島県文化財センター白河館(総務管理課、研修課、教育普及課)

・遺跡調査部(遺跡調査課)

の1局3館1部体制となっており、職員は県派遣者を含め82名となっている。

役員名簿

(平成16年3月31日現在)

| 職 | 氏 名 | 現 職 | 備 考 |
|-------|-------|---------------------------------------|-----|
| 理 事 長 | 佐藤栄佐久 | 福島県知事 | |
| 副理事長 | 藤本 強 | 國學院大学教授 東京大学名誉教授 福島県文化財センター白河館長 | |
| 常務理事 | 長谷川文夫 | 福島県文化センター館 長事務取扱い 福島県歴史資料館長 | |
| 理 事 | 瀬戸 孝則 | 福島市長 | |
| " | 成井 英夫 | 白河市長 | |
| " | 深谷 幸弘 | 福島県教育委員会委員長 | |
| " | 室井 勝 | 福島県総務部長 | |
| " | 村川 久子 | 会津大学教授 | |
| " | 平田 公子 | 福島大学教授 | |
| " | 山口 哲子 | 宇都宮文星短期大学教授 | |
| 監 事 | 音高 純夫 | 福島県出納局長 | |
| " | 芳賀 裕 | 福島県司法書士会会長 | |

評議員名簿

(平成16年3月31日現在)

| 氏名 | 現職 | 備考 |
|-------|---------------------------|----|
| 吾妻 幹廣 | 福島県町村教育長協議会長 | |
| 齋藤美保子 | 郡山女子大学短期大学部助教授 | |
| 新城 基行 | 未広酒造代表取締役社長 | |
| 菅野 壽子 | 岩代町おはなしたんぼ代表 | |
| 宗田利八郎 | 倉美館（棚倉町文化センター）運営協会監事 | |
| 武田 善明 | 福島県教育庁生涯学習・文化スポーツ領域総括参事 | |
| 新妻 香織 | 文筆家 | |
| 板東 尚武 | 美術館「現代グラフィックアートセンター」副館長 | |
| 藤本 聖子 | 郡山テクノデザイン専門学校講師 | |
| 馬目 順一 | いわき市教育委員会委員 | |
| 森 絵留 | 劇団「かもめ」主宰 | |
| 渡邊 力 | 福島県総務部参事兼文書管財領域文書法規グループ参事 | |

第21章 福島県文化財センター白河館

第1節 白河館の運営状況

1 利用者数

(平成16年3月31日現在)

| | 入館者数(人) | ホームページ・データアクセス件数(件) |
|-----|---------|---------------------|
| 4月 | 2,426 | 4,652 |
| 5月 | 3,926 | 5,359 |
| 6月 | 3,330 | 5,909 |
| 7月 | 4,330 | 5,593 |
| 8月 | 5,147 | 5,712 |
| 9月 | 3,150 | 5,703 |
| 10月 | 3,104 | 6,939 |
| 11月 | 3,274 | 6,733 |
| 12月 | 1,128 | 5,050 |
| 1月 | 867 | 4,861 |
| 2月 | 1,670 | 5,159 |
| 3月 | 1,716 | 5,326 |
| 計 | 34,068 | 66,996 |

2 利用者の内訳と傾向

1日平均来館者数 4月：97人、5月：157人、6月：133人、7月：160人、8月：191人、9月：131人、10月：115人、11月：126人、12月：51人、1月：38人、2月：70人、3月：66人

地域別利用状況 県内者75%（うち白河市18%）
県外者25%

年齢層別利用状況 入館者全体のうち、児童生徒（高校生以下）が42%、団体入館者が50%を占める。

3 団体利用者の内訳と傾向

(単位：人) (平成16年3月31日現在)

| | | 4月 | 5月 | 6月 | 7月 | 8月 | 9月 | 10月 | 11月 | 12月 | 1月 | 2月 | 3月 | 計 |
|----------------------|------|-----|-----|-----|-----|-----|-----|-----|-----|-----|----|-----|----|-------|
| 幼稚園・保育園 | 団体数 | | | 1 | 1 | 2 | 1 | 2 | 1 | | | | | 8 |
| | 入館者数 | | | 25 | 29 | 61 | 54 | 82 | 41 | | | | | 292 |
| 小学校 | 団体数 | 9 | 16 | 12 | 6 | 10 | 11 | 9 | 3 | 5 | 2 | 5 | 2 | 90 |
| | 入館者数 | 473 | 760 | 550 | 295 | 605 | 806 | 560 | 175 | 167 | 54 | 298 | 42 | 4,785 |
| 中学校 | 団体数 | 3 | 5 | 1 | 7 | 9 | 4 | 2 | | | 1 | 1 | | 33 |
| | 入館者数 | 162 | 293 | 64 | 518 | 575 | 173 | 13 | | | 20 | 20 | | 1,838 |
| 高等学校 | 団体数 | | | 1 | 1 | 3 | | 1 | 1 | | | | | 7 |
| | 入館者数 | | | 43 | 12 | 22 | | 35 | 7 | | | | | 119 |
| 養護学校 | 団体数 | | | | 1 | | | 1 | | | | | | 2 |
| | 入館者数 | | | | 33 | | | 36 | | | | | | 69 |
| 大学 | 団体数 | 1 | 1 | | 1 | 1 | 1 | | 1 | | 1 | | | 7 |
| | 入館者数 | 10 | 154 | | 41 | 41 | 44 | | 40 | | 48 | | | 378 |
| 小中高PTA (保護者のみ) | 団体数 | | 2 | 3 | 3 | 3 | 1 | 3 | 2 | | 1 | | | 18 |
| | 入館者数 | | 34 | 110 | 69 | 69 | 20 | 60 | 86 | | 17 | | | 465 |
| 小中高PTA (保護者と児童生徒) | 団体数 | | | 3 | 1 | 1 | | | 2 | | | | | 7 |
| | 入館者数 | | | 174 | 18 | 45 | | | 179 | | | | | 416 |

| | | 4月 | 5月 | 6月 | 7月 | 8月 | 9月 | 10月 | 11月 | 12月 | 1月 | 2月 | 3月 | 計 |
|-------------------------|------|-----|-------|-------|-------|-------|-------|-------|-------|-----|-----|-----|-----|--------|
| 研 究 会 | 団体数 | | 1 | 1 | 1 | | | | | | | 2 | | 5 |
| | 入館者数 | | 20 | 30 | 21 | | | | | | | 24 | | 95 |
| 子 ども 会 | 団体数 | 1 | | 3 | 5 | 3 | 1 | 2 | 1 | | | 1 | 1 | 18 |
| | 入館者数 | 25 | | 74 | 155 | 140 | 25 | 45 | 53 | | | 18 | 40 | 575 |
| 公 民 館 等 | 団体数 | 1 | 5 | 5 | 5 | 4 | 6 | 10 | 6 | | 1 | | 2 | 45 |
| | 入館者数 | 33 | 211 | 179 | 185 | 127 | 275 | 305 | 157 | | 29 | | 62 | 1,563 |
| 福 祉 施 設 ・ ダイケアサービス | 団体数 | 1 | 3 | 2 | | 1 | 2 | | 1 | 1 | | 1 | 2 | 14 |
| | 入館者数 | 25 | 38 | 36 | | 77 | 71 | | 20 | 20 | | 26 | 40 | 353 |
| 資 料 館 等 | 団体数 | 1 | 1 | 1 | | | 1 | 1 | 1 | 2 | | 1 | 1 | 10 |
| | 入館者数 | 6 | 14 | 42 | | | 24 | 20 | 4 | 76 | | 13 | 32 | 231 |
| 歴 史 研 究 団 体 | 団体数 | 1 | | 1 | 1 | 2 | 1 | 2 | 1 | | | | | 9 |
| | 入館者数 | 54 | | 30 | 24 | 52 | 40 | 70 | 12 | | | | | 282 |
| 県・市町村・ 教委・審議会等 | 団体数 | 1 | 1 | 5 | 5 | 4 | 3 | 5 | 11 | 3 | | 1 | 2 | 41 |
| | 入館者数 | 41 | 10 | 209 | 106 | 94 | 56 | 147 | 232 | 125 | | 36 | 31 | 1,087 |
| そ の 他 | 団体数 | 3 | 15 | 14 | 25 | 30 | 10 | 23 | 33 | 12 | 7 | 12 | 12 | 196 |
| | 入館者数 | 47 | 338 | 422 | 523 | 786 | 197 | 533 | 811 | 257 | 142 | 281 | 245 | 4,582 |
| 計 | 団体数 | 22 | 50 | 53 | 63 | 73 | 42 | 61 | 64 | 23 | 13 | 24 | 22 | 510 |
| | 入館者数 | 876 | 1,872 | 1,988 | 2,029 | 2,694 | 1,785 | 1,906 | 1,817 | 645 | 310 | 716 | 492 | 17,130 |
| 総入館者に占める 団体入館者の割合(%) | | 36 | 48 | 60 | 47 | 52 | 57 | 61 | 56 | 57 | 36 | 43 | 29 | 50 |

4 情報発信事業の利用者

・アクセス件数 66,996件 (平成16年3月31日現在)
(文化財データベース274,775件、文化財情報提供システム401件をインターネット上で公開し、白河館のイベント情報等もホームページで紹介している。)

5 資料管理業務

県教育委員会による調査の出土品約4万1千箱を、教育・普及・研究への活用が可能な環境に整備して収蔵管理。
写真掲載・転載の申し込み35件、出土品借受の申し込み8件。収蔵庫保管品の館内閲覧22件。

6 研修事業の状況

埋蔵文化財や無形の文化財の調査・保護を担当する自治体・団体職員、学校教育・生涯学習に携わる教職員などを対象とした研修を実施する。

| 区 分 | 研 修 対 象 者 | 研 修 内 容 |
|---------|---|---|
| 入 門 研 修 | 埋蔵文化財の調査・ 整理経験が少ない市 町村職員等 | 比較的簡易な遺構・ 遺物の調査と整理を 行うための技術と知 識を学ぶ |
| 基 礎 研 修 | 入門研修を終了し たかこれに準じる者 で、埋蔵文化財調査 報告書を主体となっ て作成したことがな い市町村職員等 | 複雑な遺構・遺物 の調査と整理を行う ための技術と知識を 学ぶ |
| 専 門 研 修 | 基礎研修を終了し たかこれに準じる者 で、埋蔵文化財調査 報告書作成の実績も 十分に有する市町村 職員等 | 調査の機会が少な い遺構・遺物の調査 と整理をとおり、種々 の文化財に対応出来 る応用力を養成する |
| 特 別 研 修 | 教職員・市町村職員 等 | 上記以外の研修 (教職員を主な対象 とする発掘調査研修、 市町村職員等の要望 に応じて随時実施す る研修、無形の文化 財に関する研修など) |

平成15年度研修実施状況 (平成16年3月31日現在)

| | | |
|------------------|-------------|---------|
| | | 参加者375名 |
| 入門研修「資料整理研修」 | 4月22日～24日 | 参加者4名 |
| 特別研修「体験学習研修」 | 5月17日～18日 | 参加者3名 |
| 専門研修「史跡整備のための研修」 | 白河市 | |
| | 6月10日～13日 | 参加者2名 |
| 入門研修「遺物実測研修」 | 6月25日～27日 | 参加者3名 |
| 入門研修「入門考古学講座」 | 7月5日 | 参加者28名 |
| 基礎研修「遺物包含層調査研修」 | 小高町 | |
| | 7月8日～11日 | 参加者4名 |
| 特別研修「体験学習研修」 | 7月23日～25日 | 参加者14名 |
| 特別研修「教職員発掘調査研修」 | 二本松市 | |
| | 8月6日～8日 | 参加者22名 |
| 専門研修「特殊遺構調査研修」 | 会津坂下町 | |
| | 8月26日～29日 | 参加者4名 |
| 基礎研修「古墳墳丘調査研修」 | 郡山市 | |
| | 9月9日～12日 | 参加者13名 |
| 入門研修「埋蔵文化財事務研修」 | | |
| | 9月25日～26日 | 参加者5名 |
| 基礎研修「竪穴住居跡調査研修」 | 会津高田町 | |
| | 10月7日～10日 | 参加者25名 |
| 専門研修「専門考古学講座」 | 10月11日 | 参加者32名 |
| 専門研修「試掘調査研修」 | 船引町 | |
| | 10月21日～24日 | 参加者41名 |
| 特別研修「無形の文化財研修」 | 11月12日～14日 | 参加者4名 |
| 基礎研修「土坑調査研修」 | 鹿島町 | |
| | 11月18日～21日 | 参加者21名 |
| 特別研修「体験学習研修」 | 11月29日～30日 | 参加者3名 |
| 入門研修「入門考古学講座」 | 12月6日 | 参加者23名 |
| 専門研修「時代別研修」 | 12月10日～11日 | 参加者13名 |
| 基礎研修「遺構調査技術研修」 | 1月15日～16日 | 参加者10名 |
| 専門研修「官衙遺跡研究研修」 | 1月27日～30日 | 参加者11名 |
| 基礎研修「保存処理研修」 | 2月3日～6日 | 参加者1名 |
| 専門研修「専門考古学講座」 | 2月14日 | 参加者19名 |
| 基礎研修「報告書作成研修」 | 2月18日～19日 | 参加者1名 |
| 入門研修「表面調査研修」 | 白河市 | |
| | 3月2日～5日 | 参加者2名 |
| 特別研修「臨時館内研修」 | 遺物実測など | |
| | 合計16回 20日 | 参加者24名 |
| 特別研修「職員派遣研修」 | 表郷村・会津高田町ほか | |
| | 合計13回 42日 | 参加者43名 |

7 体験学習事業の状況

過去の生活の一部を体験しながら学べるよう、復元品等を用いた体験学習の普及活動を、館内・館外で行う。

活動を行うための施設として、屋内に体験活動室、別棟として体験学習館を設けている。また、野外展示施設では、体験広場を囲むように、縄文時代竪穴住居、前方後円墳、奈良時代竪穴住居、奈良時代高床式倉庫、平安時代製鉄炉、中世館を復元展示しているが、これを利用して古代の生活の体験活動ができるようにしている。

(1) 常時体験型メニュー

事前に予約を必要としない個人来館者を対象に実施するメニューと、事前予約制で、団体の体験学習を希望する場合作るものを用意。火おこし、勾玉づくり、アンギン編みなど。

体験活動室の利用状況 (平成16年3月31日現在)

| | 来館者数(人) | 体験者数(人) | 率 (%) |
|-----|---------|---------|-------|
| 4月 | 2,426 | 1,190 | 49.0 |
| 5月 | 3,926 | 2,389 | 60.9 |
| 6月 | 3,330 | 1,937 | 58.2 |
| 7月 | 4,330 | 2,091 | 48.3 |
| 8月 | 5,147 | 2,298 | 44.7 |
| 9月 | 3,150 | 1,473 | 46.8 |
| 10月 | 3,104 | 1,198 | 38.6 |
| 11月 | 3,274 | 1,096 | 33.5 |
| 12月 | 1,128 | 447 | 39.7 |
| 1月 | 867 | 491 | 56.6 |
| 2月 | 1,670 | 622 | 37.3 |
| 3月 | 1,716 | 324 | 18.9 |
| 計 | 34,068 | 15,556 | 45.7 |

(2) 募集型体験メニュー

事前に参加者を募集して土器づくり・石器づくり・古代機織りなどの単発プログラムを行う「実技講座」、事前に参加者を募集し、関連性・継続性のあるメニューを年間8回(のべ10日)実施する「まほろん探検隊」など。

・まほろん探検隊

| | | |
|----------------|------------|--------|
| 第1回「結団式・田植え」 | 5月17日 | 参加者10名 |
| 第2回「弥生土器づくり」 | | |
| | 6月14日～15日 | 参加者28名 |
| 第3回「田んぼの草取り」 | 7月12日 | 参加者9名 |
| 第4回「石器づくり1」 | 8月9日 | 参加者9名 |
| 第5回「石器づくり2」 | 9月13日 | 参加者17名 |
| 第6回「稲刈り」 | 10月11日 | 参加者13名 |
| 第7回「弥生土器の野焼き」 | 10月25日 | 参加者14名 |
| 第8回「お泊まり会・解団式」 | | |
| | 11月22日～23日 | 参加者25名 |

・実技講座

| | | |
|-----------------|-----------|--------|
| 「縄文土器づくり」 | 4月19日～20日 | 参加者26名 |
| 「縄文土器の野焼き」 | 5月24日 | 参加者15名 |
| 「古代の琴づくり」 | 6月21日 | 参加者14名 |
| 「カラムシから布をつくろう1」 | | |
| | 7月19日 | 参加者17名 |
| 「カラムシから布をつくろう2」 | | |
| | 8月23日 | 参加者18名 |
| 「弥生土器づくり」 | 9月20日～21日 | 参加者28名 |
| 「石包丁づくり」 | 10月18日 | 参加者9名 |
| 「弥生土器の野焼き」 | 10月25日 | 参加者65名 |

「カラムシから布をつくろう3」

| | |
|-------------|---------------|
| 11月15日 | 参加者14名 |
| 「凧づくり」 | 12月20日 参加者14名 |
| 「土偶・土面づくり」 | 1月17日 参加者12名 |
| 「土偶・土面の野焼き」 | 2月21日 参加者32名 |
| 「石器づくり」 | 3月20日 参加者21名 |

(3) まほろんイベント

| | | |
|----------------|-----------|---------|
| 「昔話を聞こう」 | 5月4日 | 参加者 95名 |
| 「鉄づくり (砂鉄選別)」 | 8月13日～14日 | 参加者105名 |
| 「発掘体験ツアー」 | 9月7日 | 参加者 28名 |
| 「鉄づくり (羽口づくり)」 | 9月13日～15日 | 参加者 75名 |
| 「鉄づくり (木炭小割り)」 | 9月20日～21日 | 参加者 17名 |
| 「鉄づくり」 | 11月1日～2日 | 参加者305名 |
| 「弥生グルメまつり」 | 12月7日 | 参加者 22名 |
| 「鉄づくり報告会」 | 2月28日 | 参加者 46名 |

(4) 「おでかけまほろん」

文化財センター白河館の職員が、土器や体験学習器材を携えて、学校や公民館などの教育機関に伺い、体験学習の支援をしたり、先生方と連携して授業を進めたりするプログラム。平成15年度は9カ所で行った。

(平成15年度実績：喜多方市立慶徳小学校、郡山市片平中学校、田島町荒海小学校、福島市吉井田公民館、西郷村西郷養護学校、須賀川市小塩江中学校、郡山市御代田小学校、二本松市原瀬小学校、都路村都路第二中学校)

(5) 講座・講演会

館長の講演会、白河館の職員が講師となる「まほろん文化財講座」、特別展の開催にあわせたワークショップなどを開催した。

・館長講演会

| | | |
|-----------------------|--------|--------|
| 第1回「日本文化の多様性」 | 4月26日 | 参加者27名 |
| 第2回「北の文化 - 北海道を中心として」 | 5月17日 | 参加者17名 |
| 第3回「南の文化 - 南島を中心として」 | 6月28日 | 参加者19名 |
| 第4回「各地の考古学調査 - ヨーロッパ」 | 10月25日 | 参加者16名 |
| 第5回「各地の考古学調査 - 西アジア」 | 11月29日 | 参加者20名 |
| 第6回「各地の考古学調査 - シベリア」 | 12月20日 | 参加者17名 |

・まほろん文化財講座

| | | |
|----------------|-------|--------|
| 第1回「原始・古代の「衣」」 | 1月25日 | 参加者13名 |
| 第2回「原始・古代の「食」」 | 2月22日 | 参加者29名 |
| 第3回「原始・古代の「住」」 | 3月28日 | 参加者24名 |

(6) その他

・開館2周年記念イベント (ボランティア自主事業)

| | | |
|----------------------|-------|---------|
| まほろん2周年だよ！ボランティア2003 | 7月20日 | 参加者679名 |
|----------------------|-------|---------|

8 常設展事業

常設展示室では、収蔵遺物や復元品を、「見て、触れて、考え、学ぶ」というプロセスを通じて理解しやすい形で展示している。

常設展示では、次の各展示コーナーにより構成される。「話題の遺跡」、「みんなの研究ひろば」、「しらかわ歴史名場面」については年間数回程度の展示替えを行う予定である。

めぐみの森 (導入部)

暮らしのうつりかわり

暮らしをささえた道具たち

遺跡を掘る

話題の遺跡 (最新の話題になった遺跡の発掘調査成果等を紹介する)

みんなの研究ひろば (体験学習などを通して得られた成果や、児童、生徒、一般研究家の研究成果等の発表の場として活用する)

ふくしまの文化財

のぞいてみよう福島の遺産

しらかわ歴史名場面 (白河地方の文化財を集め、白河地方の歴史の一コマを展示する)

クイズふくしま歴史発見

9 企画展事業

特別展示室では、特別展・指定文化財展・収蔵資料展などの企画展を開催している。また、前年度収蔵資料展を県内の博物館・資料館に移動展示する移動展を開催した。

(1) 企画展

- ・移動展「新編陸奥国風土記 卷之二 石背郡」
(須賀川市立博物館) 7月12日～8月24日
- ・特別展「よみがえり (FITの昔むかし)」
7月19日～9月7日
- ・指定文化財展「ふくしまの重要文化財 - 考古資料：奈良・平安時代編」
10月18日～11月24日
- ・収蔵資料展「新編陸奥国風土記 卷之三 安積郡」
3月13日～5月16日

(2) 特別展記念座談会

- ・記念座談会「考古学が解き明かす福島・茨城・栃木の交流」
7月27日 参加者130名

(3) 復元製作研究委託

「まほろん」では、出土した埋蔵文化財を分かりやすく展示するため、出土資料と復元資料とを並列して展示する手法を採用している(「復元資料並列展示」。これは、「まほろん」独自の展示手法として、館の目玉となっている。この成果を企画展に活かしたのちに、常設展の内容の充実化を図っていく考えである。

- ・平成11年度 古墳時代の馬具等の復元製作
- ・平成12～13年度 古墳時代の銅鏡と奈良時代の「弩」の復元製作
- ・平成13年度 古墳時代象嵌資料の研究復元製作 (矢吹町弘法山古墳群出土直刀等)
- ・平成14年度 平安時代の獣脚付容器・風鐸の研究復元製作 (新地町向田A遺跡、相馬市山田A遺跡出土)

- ・平成15年度 平安時代の鉄製梵鐘の研究復元製作（新地町向田A遺跡出土）

10 ボランティア運営事業

- (1) 「まほろんボランティア」活動内容
 - ・屋内・野外展示施設の案内・解説補助
 - ・屋内・野外の体験学習活動の補助
 - ・プロムナードギャラリー、閲覧・相談コーナー、体験学習館等の案内・解説補助
 - ・講座・講演会等開催時の業務支援
 - ・野外および施設内の植生管理など環境整備の支援
 - ・ボランティアイベント・まほろんオリエンテーリングなどを実施する自主活動
 - ・縄文土器づくり・アンギン編みなどの自主研修
- (2) ボランティアの登録から活動まで
登録前オリエンテーション 研修（修了証発行）
登録（ボランティア登録証明書の発行） 活動
登録ボランティア数 51名（平成16年3月末現在）
- (3) ボランティア受け入れ態勢
白河館のボランティア活動については、交通費や昼食などを支給しない無償ボランティアを原則としている。
白河館では、体験学習館にボランティアルームを設置し、ボランティア活動実施中の事故等を補償するボランティア保険掛け金、ボランティア用ユニフォーム、休憩室用お茶代、ボランティア研修費用等を負担している。
- (4) ボランティアコーディネーターの設置
白河館各課のボランティア担当者の代表1名をボランティアコーディネーターとし、ボランティアの方の窓口としている。ボランティアコーディネーターは、ボランティアの方のスケジュール・活動場所等の調整を行うほか、ボランティアの方の意見・ニーズの集約などを行っている。
- (5) ボランティア研修
ボランティア活動の充実のために、ボランティアを対象とした研修を実施している。15年度は登録前研修7回、館外一般研修・代表者館外研修各1回を実施した。
- (6) 団体登録ボランティア
15年度から、個人登録ボランティアのほかに、団体登録ボランティア制度を設けた。個人登録ボランティアの活動内容以外の活動で、登録希望団体の持っている特技・特性を生かした活動をする。活動内容・形態は登録団体と館が協議をしながら決める。

教 育 年 報

発 行 平成16年9月30日
編集発行 福 島 県 教 育 委 員 会
福 島 市 杉 妻 町 2 - 16
TEL (024) 521 - 1111
印 刷 所 (有) 吾 妻 印 刷
福 島 市 西 中 央 四 丁 目 25
TEL (024) 534 - 0342
